

# האנציקלופדיה העברית

בללית, יהודית וארצישראלית

ברך שישי  
ארץ-ישראל



חברה להוצאת אנציקלופדיות בע"מ  
ירושלים — תשי"ז — תל-אביב

# ENCYCLOPAEDIA HEBRAICA

הנהלה ראשית של החברה להוצאת אנציקלופדיות בע"מ

מ. וב. פלאי

הדפסת שנת תש"ל

הכרך סודר ונדפס בדפוס מסדה בע"מ, רמת-גן. התמונות הצבעוניות נדפסו אף הן בדפוס מסדה. הגלופות הוכנו בצינקוגראפיה של מ. פיקובסקי, ירושלים. שירטוט המפות נעשה על-ידי ב. י. ברוייר, נחמה שפירא ורבקה קלירס. ההגהות — על-ידי עוזר רבין, י. גבריאל ו.ב. אליצדק

כל הזכויות שמורות להוצאה, ביחוד זכויות תרגום, קיצורים, צילומים והעתקות  
COPYRIGHT BY ENCYCLOPAEDIA PUBLISHING COMPANY, LTD.  
PRINTED IN ISRAEL

# המערכת הכללית לברך ו'

מנהל המערכת:  
א. פלאי, M. A.

העורך הראשי:  
ד"ר ב. נתניהו

## המערכת המרכזית

פרופ' י. קלוזנר      ד"ר ב. נתניהו      פרופ' ישעיהו ליבוביץ (מדעי-הטבע)

## עורכי-מישנה

אליעזר ליבנה      שמחה כ"ץ, M. A.

## עורכי-מדורים

אברהם ארנון  
(חינוך)

פרופ' ש. אטינגן  
(תחבורה)

מ. אבייונה, M. A.  
(חקירת-אי)

פרופ' אבא לרנר  
(כלכלה)

ד"ר ש. ז. חשין  
(משפט)

ד"ר א. י. בראור  
(גאוגרפיה)

שלמה רימר, B. Sc. (Econ.)  
(כלכלה / עורך-מישנה)

## המזכירות המרעית

המזכיר הכללי:

שמחה כ"ץ, M. A.

יהודית פלדמן-זילברפניג, M. A.

ד"ר פנינה נוה (בת שלח)

מלכה מרגן, M. Sc. / בוטאניקה וזואולוגיה

ד"ר ג. ליבוביץ / מקצועות-הטבע

# ת כ נ י ת כ ר ר ו'

28—25	ד"ר א. י. בראוור	השם
36—28		הגבולות
31—28	ד"ר א. י. בראוור	1. תחומי א"י לפי המקרא וההלכה
31—31	ד"ר א. י. בראוור	2. הגבולות הטבעיים
36—31	מ. אבייונה — ד"ר א. י. בראוור	3. הגבולות המדיניים
37—36	ד"ר א. י. בראוור	החלוקה הארמיניסטראטיווית
40—37	ד"ר א. י. בראוור	מעמדה הגאוגראפית והגאופוליטית של א"י
235—40		התנאים הטבעיים
105—40	ד"ר א. י. בראוור	א. פנייהארץ
116—105	ד"ר א. י. בראוור	ב. היררוגראפיה
128—116		ג. גאולוגיה
127—116	פרופ' מ. אבנימלך	1. סקירה כללית
128—127	פרופ' מ. אבנימלך	2. תולדות המחקר הגאולוגי
141—128	ד"ר י. בן-תור	ד. סטרואגראפיה ומינראלוגיה
159—141		ה. הקרקע
155—141	פרופ' א. רייפנברג )	1. סקירה כללית
159—155	ד"ר מ. רים )	2. הכשרת-קרקע
178—159	י. וייץ	ו. האקלים
197—178	פרופ' ד. אשבל	ז. הצמחיה והצומח
196—178	פרופ' מ. זהרי	1. סקירה כללית
197—196	פרופ' מ. זהרי	2. חקר הצמחיה והצומח
233—197		ח. החי
200—197	פרופ' ש. בודנהיימר	1. עולם החי
202—200	א. גוטליב	2. החי הימי
203—202	ד"ר א. בן-טוביה	(1) חסרי-חוליות
205—203	ד"ר ה. שטייניץ	(2) בעלי-חוליות
208—205	ד"ר א. שולוב	3. הדגים
216—208	ד"ר א. שולוב	4. חסרי-חוליות יבשתיים
218—216	ד"ר ה. שטייניץ	5. חרקים
223—218	י. ח. הופיין	6. הזוחלים
229—223	א. זהבי	7. הזוחלים
233—229	ד"ר ה. מנדלסון	8. העופות
235—233	ד"ר ה. מנדלסון	9. היונקים
246—235		ט. הגנת-הטבע
236—235	ד"ר מ. שטקליס	פ. פרהיסטוריה
246—236	ד"ר מ. שטקליס	1. המחקר הפרהיסטורי בא"י
607—247		2. המסקנות הראשיות של המחקר הפרהיסטורי
304—247	ש. ייבין — פרופ' ב. מזר	היסטוריה
330—304	פרופ' י. קלזנר	א. מתקופת הברונזה הקדומה עד חורבן ממלכת-יהודה
389—330	ד"ר א. שליט	ב. התקופה הפרסית
432—389	י. גוטמן	ג. מתחילת התקופה ההלניסטית עד חורבן בית שני
435—432	מ. אבייונה	ד. מחורבן בית שני עד חלוקתה של הקיסרות הרומית
448—435	ד"ר ח. ז. הירשברג	ה. מחלוקת הקיסרות הרומית עד הפלישה הערבית
453—448		ו. מן הכיבוש הערבי עד השתלטות הפאטמים
450—448	ד"ר א. אשתור	ז. תקופת שלטון הפאטמים
453—450	ד"ר ח. ז. הירשברג	1. היסטוריה כללית
480—453	פרופ' י. פראוור	2. הישוב היהודי
		ח. תקופת מפעריהצלב

486—480	483—480 486—483	ד"ר א. אשתור ד"ר א. אשתור	ט. תקופת שלטון הממלוצים 1. היסטוריה כללית 2. הישוב היהודי
497—486 498—497		ד"ר ח. ז. הירשברג ד"ר א. י. בראור	י. מראשית שלטון העותמאנים עד מסעינאפוליון יא. מסעו של נאפוליון בארץ-ישראל יב. מתחילת המאה ה-19 עד ראשית ההתיישבות החדשה (1882—1800)
508—498	504—498 508—504	פרופ' י. ק. הורביץ פרופ' ש. ו. בארון	1. היסטוריה כללית 2. הישוב היהודי
518—508		ד"ר א. ביין	יג. מראשית ההתיישבות החדשה עד הברזת-כאלפור (1917—1880)
528—518		א. רענן	יד. בעיית-א"י במדיניות הבינלאומית (1923—1798)
569—529 594—569		פרופ' ב. אקצין סגן-אלוף נ. לורך	טו. מהכרזת-כאלפור עד תקומתה של מדינת-ישראל (1948—1917)
607—594 614—607 620—614 623—620		ג. קרסל — ד"ר ח. יהל י. ב. שכתמאן נ. סופר ג. תדמור	טז. מלחמת-העצמאות יז. מדיניות-החוץ ומדיניות-הפנים של מדינת-ישראל (1955—1948)
665—623			עבריהירדן המזרחי ממלכת-הירדן רצועת-עזה
633—623 665—633		פרופ' ב. אקצין	סדרי השלטון והמשפט
637—633 638—637 647—638 648—647 651—649 653—651 656—654 658—656 661—658 662—661		ח. כהן ד"ר ש. ז. חשין ד"ר ש. ז. חשין ד"ר א. ויתקון ד"ר א. ויתקון א. ש. שמרון צ. ברנזון ד"ר א. לבונטין ד"ר ש. ז. חשין ד"ר ח. ת. פריימאן ד"ר ב. שרשבסקי	א. המשטר ב. מערכת-המשפט 1. השירות המשפטי 2. המשפט הגזעני בישראל 3. המשפט האזרחי 4. המשפט המסחרי 5. דיני-מיסים 6. המשפט הפלילי 7. דיני-עבודה 8. המשפט הבינלאומי-הפרטי 9. מערכת בתי-המשפט 10. בתי-הדין הרבניים 11. בתי-הדין הדתיים (ה"שרעיים") של המוסלמים 12. בתי-הדין של העדות הנוצריות 13. מקצוע-המשפט בארץ
663—662 664—663 665—664		ד"ר ח. ז. הירשברג ד"ר ש. קולבי י. חריש	
728—665			האוכלוסיה
707—665 711—707 714—712 728—714		פרופ' ר. בקי י. שמעוני מ. אסף	א. דמוגרפיה ב. הערכים בא"י בתקופת-המאנדאט ג. הערכים במדינת-ישראל ד. מערכת-הבריאות
716—714 728—716		ד"ר יהושע ליבוביץ ח. ש. הלוי	1. שירותי-הרפואה בא"י עד אמצע המאה ה-19 2. מאמצע המאה ה-19 ואילך
952—729			הכלכלה
739—729 744—740 752—745 770—753		ד"ר א. ל. געתון ד"ר א. ו. דוסטרוואלד-דורות א. קסלר	א. ההכנסה הלאומית ב. העושר הלאומי ג. מאזן-התשלומים ד. מפחר
755—753 762—756 770—762		מ. אבייונה ד. הורוביץ פרופ' א. בונה	1. סקירה היסטורית 2. סחרי-החוץ 3. היחסים הכלכליים עם הארצות השכנות
781—770 795—781		ד. הורוביץ מ. ר. ברקאי	ה. מערכת-הכספים ו. פינאנסים ציבוריים

801—795	ד"ר א. מורג
807—802	ש. רימר
880—807	
817—807	ד"ר אב. ג. פולאק
820—817	ד"ר א. גרנות
822—820	ד"ר א. גרנות
832—822	ד"ר י. לווה
837—832	ד"ר י. לווה
865—837	א. אריאב
880—865	ש. בלאס
886—880	ד"ר ג. וידרא
898—886	י. וייץ
923—898	
914—898	ד"ר א. מרכוס
918—914	ד"ר ל. י. ובר
923—918	י. פרידלנדר
927—923	ד"ר י. בן-דוד ד"ר ה. מיוזאס
934—927	ו. טורנובסקי
943—935	ד"ר ח. דריץ (דרבקיץ)
952—943	צ. ויטליס
983—953	
954—953	מ. אבייונה
957—954	פרופ. ש. אטינגן
960—957	א. שווייצר
966—960	פרופ' ש. אטינגן
967—966	א. שווייצר
979—967	ד"ר מ. אטר (אטינגר)
980—979	א. שווייצר
983—980	ד"ר מ. חזקי
1057—983	
996—983	א. ארנון
998—996	ד"ר ש. פאיאנס-גליק
1001—998	א. ארנון
1005—1001	ד"ר מ. הנדל
1007—1005	מ. פלד
1010—1008	י. מיוחס
1011—1010	ה. ברט
1014—1011	א. ארנון
1018—1014	צ. קפלן
1021—1018	ד"ר ח. ריינהולד
1026—1021	י. ל. בנאור
1057—1026	
1037—1026	ב. ברשאי
1042—1037	אינו' ש. קפלנסקי
1043—1042	ק. אלפרט
1046—1043	מ. בלבן
1047—1046	מ. בלבן
1051—1047	ש. שונמי
1057—1052	ד"ר א. ביין
1069—1057	ג. קרסל
1129—1070	
1101—1070	ד"ר פ. שיף

ז. מערכת-המיסים
ח. שכר-העבודה
ט. חקלאות
1. סקירה היסטורית
2. המשטר הקרקעי
3. המדיניות הקרקעית היהודית בא"י
4. החקלאות עד סוף תקופת-המאנדאט
5. הפרדסנות
6. החקלאות בישראל
7. פיתוח אוצרות-המים
י. חדיג
יא. הייעור
יב. התעשייה
1. סקירה כללית
2. מחצבי ים-המלח
3. חשמל
יג. מקצועות הפשיים
יד. התיירות
טו. בניה
טז. התנועה הקואופראטיבית
<b>התחבורה</b>
א. הרכיבים כא"י מימי קדם עד ההתיישבות החדשה
ב. הכבישים
ג. התחבורה המוטורית
ד. מסילות-הברזל
ה. הספנות
ו. הנמלים
ז. התעופה
ח. הדואר
<b>חינוך ומחקר</b>
א. תולדות החינוך העברי החדש כא"י
ב. גן-הילדים
ג. כיה"ם היסודי
ד. החינוך התיכון
ה. החינוך המקצועי
ו. החינוך המשלים
ז. החינוך המיוחד
ח. הכשרת מורים וגננות
ט. החינוך התורני
י. עליית ילדים ונוער
יא. חינוך-המיעוטים
יב. מוסדות-לימוד גבוהים ומוסדות-מחקר
1. האוניברסיטה העברית
2. הטכניון העברי
3. מכון-וייצמן למדע
4. מוסדות-מחקר ממשלתיים
5. מוסדות-מחקר אחרים
6. ספריות
7. ארכיונים
הספרות העברית, ע"ע עברית, ספרות העיתונות העברית
<b>האמנויות</b>
א. ציור

1112—1101	ד"ר פ. שיף	ב. סימול
1121—1112	ארכ' א. השמשוני	ג. ארדיכלות
1129—1121	ד"ר פ. ע. גראדנוויץ	ד. מופיקה
		ה. התאטרון העברי, ע"ע תאטרון
1172—1129		חקירת ארץ-ישראל
		א. הספרות של ידיעת-הארץ
1143—1129	מ. אבייונה	והמחקר הארכאולוגי
		ב. המקומות הקדושים והאתרים
1157—1143		ההיסטוריים
	1152—1143	1. המקומות הקדושים
	1157—1152	2. האתרים ההיסטוריים
1160—1157	מ. אבייונה	ג. בתי-הכנסת
	מ. אבייונה	ד. מפות-א"י
1172—1160	צ. קפלן	
	ד"ר י. שטנר	

המערכת וההנהלה מביעות בזה את תודתן לאישים ולמוסדות הבאים, שהואילו באדיבותם להרשות את השימוש בגלופות ובתצלומים שברשותם:

נשוא-המדינה י. בר-צבי; פרוס' דורותי גארוד; י. ו. סאנדברג, מנהל המוזיאון העירוני של אמסטרדאם; המכון הפונטיטיקאלי לחקר-המקרא, רומא; החברה לחקירת ארץ-ישראל ועתיקותיה; הקרן הבריטית לחקירת ארץ-ישראל (The Palestine Exploration Fund); המחלקה לאגיפטולוגיה באוניברסיטה של לונדון (Department of Egyptology, University School, London); הוצאות הספרים Masson & Hachette באריס

# רשימת המהברים המשתתפים בכרך ו'

## אבייונה מיכאל, M. A.

ירושלים, מרצה באוניברסיטה העברית / הפרקים: הגבולות המדיניים (חלק); היסטוריה, מחלוקת הקיסרות הרומית עד הפלישה הערבית; מסחר (סקירה היסטורית); הדרכים בא"י מימי קדם עד ההתיישבות החדשה; חקירת א"י: המקומות הקדושים והאתרים ההיסטוריים

## אבנימלך משה, ד"ר

ירושלים, פרופסור-חבר באוניברסיטה העברית / הפרקים: גאולוגיה; תולדות המחקר הגאולוגי

## אטינגן שלמה, אינז'

חיפה, פרופסור בטכניון — מכון טכנולוגי לישראל / הפרקים: כבישים, מסילות-הברזל

## אמר (אטינגר) משה, ד"ר

רמת-גן, עורך המדור הכלכלי של "Jerusalem Post" / הפרק: הנמלים

## אלפרט קארל

חיפה / הפרק: הטכניון — מכון טכנולוגי לישראל (חלק)

## אסף מיכאל

תל-אביב, חבר מערכת "דבר" / הפרק: האוכלוסיה, הערבים במדינת-ישראל

## אקצין בנימין, ד"ר

ירושלים, פרופסור באוניברסיטה העברית ודקאן הפאקולטה למשפטנים / הפרקים: היסטוריה, ההתפתחות המדינית מהכרות-באלפור עד תקומתה של מדינת-ישראל; סדרי השלטון והמשפט: המשטר

## אריאב אורי, B. Sc. (Agr.)

ירושלים, יועץ לענייני חקלאות, משרד-האוצר / הפרק: החקלאות בישראל

## ארנון אברהם

ירושלים, ראש המפקחים במשרד החינוך והתרבות / הפרקים: תולדות החינוך העברי החדש; ביה"ס היסודי; הכשרת מורים וגננות

## אשבל דב, ד"ר

ירושלים, פרופסור-חבר באוניברסיטה העברית / הפרק: האקלים

## אשתור אלי, ד"ר

ירושלים, מרצה באוניברסיטה העברית / הפרקים: היסטוריה, תקופת שלטון הפאסמים; א. היסטוריה כללית; תקופת שלטון הממלוכים; א. היסטוריה כללית, ב. הישוב היהודי

## בארון שלום ו., ד"ר

ניר-יערק, פרופסור באוניברסיטה של קולומביה / הפרק: היסטוריה, מתחילת המאה ה-19 עד ראשית ההתיישבות החדשה: 2. הישוב היהודי

## בזדנהיימר שמעון, ד"ר

ירושלים, פרופסור באוניברסיטה העברית / הפרק: עולם-החי

## בזנה אלפרד, ד"ר

ירושלים, פרופסור באוניברסיטה העברית ודקאן ביה"ס לכלכלה ולמדעי-החברה ע"ש א. קפלן / הפרק: היחסים הכלכליים של א"י עם הארצות השכנות

## ביין אלכס, ד"ר

ירושלים, מנהל הארכיון הציני המרכזי / הפרקים: היסטוריה, מראשית ההתיישבות החדשה עד הכרות-באלפור; ארכיונים

## בלאם שמחה, אינז'

תל-אביב, יועץ הממשלה לענייני המים והמנהל הכללי של תכנון המים לישראל / הפרק: פיתוח אוצרות-המים בא"י

## בלבן מרים, B. Sc.

ירושלים / הפרקים: מכון-וייצמן למדע; מוסדות-מחקר ממשלתיים; מוסדות-מחקר אחרים

## בנאור יהודה ליב, B. Sc.

ירושלים, סגן מנהל כללי במשרד החינוך והתרבות / הפרק: חינוך-המיעוטים

## בךדוד יוסף, ד"ר

ירושלים, מדריך בסוציולוגיה באוניברסיטה העברית / הפרק: מקצועות הפשיים (חלק)

## בן-טוביה אדם, ד"ר

חיפה, התחנה לחקר הדיג הימי / הפרק: החי בים התיכון בחופה של א"י: (2) בעלי-חוליות

## בדתור יעקב, ד"ר

ירושלים, מרצה באוניברסיטה העברית; מנהל המכון הגאולוגי שעל-יד משרד-הפיתוח / הפרק: פטרוגרפיה ומינראלוגיה

## בקי רוברטו, ד"ר

ירושלים, פרופסור באוניברסיטה העברית; סטטיסטיקן של ממשלת-ישראל / הפרק: דמוגרפיה

## בראזר אברהם יעקב, ד"ר

ירושלים / הפרקים: השם; הגבולות במקרא ובהלכה; הגבולות הטבעיים והגבולות המדיניים (חלק); השטח; החלוקה האדמיניסטרטיבית; המעמד הגאוגרפי והגאופוליטי; פני-הארץ; הידרו-גראפיה; היסטוריה, מסעו של נאפוליון בארץ-ישראל

## ברט הלני, M. A.

ירושלים, מפקחת על החינוך המיוחד במשרד החינוך והתרבות / הפרק: החינוך המיוחד

## ברנזון צבי

ירושלים, שופט בבית-המשפט העליון / הפרק: דיני-עבודה

## ברקאי מיכאל ריבארד, ד"ר

תל-אביב, מרצה בביה"ס הגבוה למשפט ולכלכלה; ממונה על המחקר ב"מרכז-פאלק" למחקר כלכלי בישראל / הפרק: פינאנסים ציבוריים

## ברשאי בצלאל, M. A.

ירושלים / הפרק: האוניברסיטה העברית

## גולמליב אליעזר, M. Sc.

חיפה, התחנה לחקר הדיג הימי / הפרק: החי בים התיכון בחופה של א"י: (1) חסרי-חוליות

## גופמן יהושע

ירושלים, מרצה באוניברסיטה העברית / הפרק: היסטוריה, מחורבן הבית השני עד תלוקתה של הקיסרות הרומית

## געתון אריה לודוויג, ד"ר

ירושלים, כלכלן בכיר בבנק ישראל / הפרק: ההכנסה הלאומית

## גראדנוויץ פטר עמנואל, ד"ר

תל-אביב / הפרק: מוסיקה

## גרנות אברהם, ד"ר

ירושלים, יו"ר הדירקטוריון של קרן קיימת לישראל / הפרקים: המשטר הקרקעי; המדיניות הקרקעית היהודית בא"י

## דוסטרוואל-דודורות אברהם וילהלם

תל-אביב, מרצה בביה"ס הגבוה למשפט ולכלכלה; יועץ כלכלי למבקר-המדינה / הפרק: העושר הלאומי

## דריין (דראבקין) חיים, ד"ר

תל-אביב, יועץ במשרד-העבודה / הפרק: בניה

## הופיין יעקב ח.

תל-אביב / הפרק: הזוחלים

## הורביץ יעקב קלמן, ד"ר

ניר-יערק, פרופסור באוניברסיטה של קולומביה / הפרק: היסטוריה, מתחילת המאה ה-19 עד ראשית ההתיישבות החדשה: 1. היסטוריה כללית



- הורוביץ דוד**  
ירושלים, מנהל באנק ישראל / הפרקים: סחרי-חוזן; מערכת-הכספים
- הירשפרג חיים זאב, ד"ר**  
ירושלים, מנהל המחלקה לענייני המוסלמים והדרוזים במשרד הדתות / הפרקים: היסטוריה; מן הכיבוש הערבי עד השתלטות הפאטמים; תקופת שלטון הפאטמים: ב. הישוב היהודי; מראשית שלטון העותמאנים עד מסע-נאפוליון; מערכת-המשפט: יא. בתי-הדין הדתיים ("השרעיים") של המוסלמים
- הלוי חיים שלום, M. A.**  
ירושלים, משרד-הבריאות / הפרקים: מערכת-הבריאות. מאמצע המאה 19 ואלך
- הנדל מיכאל, ד"ר**  
ירושלים, מפקח על בתי-הספר התיכונים במשרד החינוך והתרבות / הפרק: החינוך התיכון
- השמשוני אביה, ארכיטקט**  
חיפה, מרצה ראשי בטכניון — מכון טכנולוגי לישראל / הפרק: ארדכילות
- זבר לאזאר יוסף, ד"ר**  
ירושלים, יועץ במשרד-האוצר / הפרק: מחצבי ים-המלח
- זידרא נפתלי, ד"ר**  
חיפה, מנהל כללי של חברת "צים" / הפרק: הדיג
- זיטלס צבי, B. A.**  
ירושלים, מרצה באוניברסיטה העברית / הפרק: התנועה הקואופראטיבית בא"י
- זייץ יוסף**  
ירושלים, חבר הדירקטוריון של קרן קיימת לישראל / הפרקים: הכשרת-קרקע; הייעור
- זיתקון אלפרד, ד"ר**  
ירושלים, שופט בבית-המשפט העליון / הפרקים: המשפט המסחרי; דינרימיסים
- זחבי אמוץ, M. Sc.**  
ירושלים / הפרק: העופות
- זהרי מיכאל, ד"ר**  
ירושלים, פרופסור באוניברסיטה העברית / הפרקים: הצמחיה והצומח; חקר הצמחיה והצומח בארץ
- חזקי משה, ד"ר**  
תל-אביב, השירות הבולאי במשרד-הדואר / הפרק: הדואר
- חריש יוסף, M. Jur.**  
ירושלים, עוזר פרקליט המדינה / הפרק: מקצוע-המשפט בארץ
- חשין שניאור זלמן, ד"ר**  
ירושלים, שופט בבית-המשפט העליון / הפרקים: המשפט הנוהג בישראל; המשפט האזרחי; מערכת בתי-המשפט
- טורנזכסקי זאלטר**  
תל-אביב / הפרק: התיירות
- יחיל חיים, ד"ר**  
שטוקהולם, ציר ישראל בארצות הסקאנדינאויות / הפרק: מדיניות-החוזר ומדיניות-הספנים של מדינת-ישראל (1948—1955) [חלק]
- ייבין שמואל, M. A.**  
ירושלים, מנהל אגף-העתיקות / הפרק: היסטוריה, מתקופת הברונזה הקדומה ועד חורבנה על ממלכת-יהודה
- כהן חיים**  
ירושלים, היועץ המשפטי לממשלת-ישראל / הפרק: השירות המשפטי
- לבוזנין אביגדור, ד"ר**  
ירושלים, מרצה באוניברסיטה העברית / הפרק: המשפט הביגלאומי-הפרטי
- לזוה יהודה, ד"ר**  
תל-אביב, מרצה בפאקולטה לחקלאות של האוניברסיטה העברית; יועץ במשרד-החקלאות / הפרק: החקלאות היהודית בא"י (מתחילת שנות 80 עד סוף תקופת-המאנדאט)
- לזר נתנאל, מ/אלוף**  
לוס אנג'לס / הפרק: מלחמת-העצמאות
- ליבוזניץ יהושע, ד"ר**  
ירושלים / הפרק: שירות-הרפואה בא"י עד אמצע המאה 19
- מורג אמוץ, ד"ר**  
ירושלים, מדריך לכלכלה באוניברסיטה העברית / הפרק: מערכת-המיסים
- מזר בנימין, פרופ'**  
ירושלים, נשיא ורקטור האוניברסיטה העברית / הפרק: היסטוריה, מתקופת הברונזה הקדומה ועד חורבנה של ממלכת-יהודה
- מיוזאם הלמוט, ד"ר**  
ירושלים, מרצה לסטאטיסטיקה באוניברסיטה העברית / הפרק: המקצועות החפשים (חלק)
- מיוחס יוסף, B. A.**  
ירושלים, מנהל לשכת-הניער במשרד החינוך והתרבות / הפרק: החינוך המשלים
- מנדלסון היוניר, ד"ר**  
תל-אביב, מנהל האכון האוניברסיטאי למדעי-הטבע / הפרקים: היונים; הגנת-הטבע
- מרכוס אברהם אלפרד, ד"ר**  
תל-אביב, מרצה בביה"ס הגבוה למשפט ולכלכלה / הפרק: התעשייה
- סופר נעים, M. A.**  
ירושלים, משרד-החוזר / הפרק: ממלכת-הירדן
- פאואנסגליק שרה, ד"ר**  
תל-אביב, מפקחת על גני-הילדים במשרד החינוך והתרבות / הפרק: גני-הילדים
- פולאק אברהם נ., ד"ר**  
תל-אביב, ראש-מקצוע באוניברסיטה של ת"א / הפרק: תולדות החקלאות
- פלד משה, אינז'**  
ירושלים, מפקח על הוראת-המלאכה במשרד החינוך והתרבות / הפרק: החינוך המקצועי
- פראוור יהושע, ד"ר**  
ירושלים, פרופסור-חבר באוניברסיטה העברית / הפרק: היסטוריה, תקופת מסעי-הצלב
- פרידלנדר יוסף**  
חיפה, חברת-החשמל / הפרק: חשמל
- פרוימאן אברהם חיים, ד"ר (ז"ל)**  
ירושלים, מרצה באוניברסיטה העברית / הפרק: בתי-הדין הרבניים
- קולבי שאול, ד"ר**  
ירושלים, מ"מ מנהל המחלקה לענייני הנוצרים במשרד-הדתות / הפרק: בתי-הדין של העדות הנוצריות
- קלוזנר יוסף, ד"ר**  
ירושלים, פרופסור באוניברסיטה העברית / הפרק: היסטוריה, ארץ-ישראל בתקופה הפרסית
- קסלר אברהם, M. A.**  
ירושלים / הפרק: מאזן-התשלומים
- קפלן צבי**  
ירושלים / הפרקים: החינוך התורני; בתי-הכנסת בא"י
- קפלנסקי שלמה, אינז' (ז"ל)**  
חיפה, מנהל הטכניון העברי / הפרק: הטכניון — מכון טכנולוגי לישראל

**שטייניץ היינץ, ד"ר**  
ירושלים, מרצה לזואולוגיה באוניברסיטה העברית / הפרק: הדגים; הדוחיים

**שטנר יצחק, ד"ר**  
ירושלים, מרצה באוניברסיטה העברית / הפרק: מפות ארץ-ישראל

**שטקלים משה, ד"ר**  
ירושלים, מרצה באוניברסיטה העברית / הפרק: פרהיסטוריה

**שיף פרוץ, ד"ר**  
חיפה, מנהל המוזיאון לאמנות חדישה / הפרק: ציור; פיסול

**שכטמאן יוסף ב.**  
ניו-יורק / הפרק: עבר-הירדן המזרחי

**שליט אברהם, ד"ר**  
ירושלים, מרצה באוניברסיטה העברית / הפרק: היסטוריה, מתחילת התקופה ההלניסטית עד חורבן בית שני

**שמעוני יעקב**  
ראנגון, ציר ישראל בבורמה / הפרק: הערבים בארץ-ישראל בתקופת-המאנדאט

**שמרון ארווין שאול, עו"ד**  
ירושלים / הפרק: המשפט הפלילי וסדרי הדיון הפלילי בישראל

**שרשבסקי בן-ציון, ד"ר**  
ירושלים, שופט בבית-המשפט המחוזי / הפרק: בתי-הדין הרבניים

**תרמור גרעון, M. A.**  
וואשינגטון, שגרירות-ישראל / הפרק: רצועת-עזה

**קרסל גצל**  
חולון / הפרקים: מדיניות-החזק ומדיניות-הפנים של מדינת-ישראל (1948—1955); העיתונות העברית

**ריינהולד חנוך, ד"ר**  
ירושלים, מנהל חינוכי של המחלקה לעליית ילדים ונוער של הסוכ"נות היהודית / הפרק: עליית ילדים ונוער

**רייפנברג אברהם אדולף, ד"ר (ז"ל)**  
ירושלים, פרופסור באוניברסיטה העברית / הפרק: הקרקע (חלק)

**רים משה מאנפרד, ד"ר**  
ירושלים, מדייק באוניברסיטה העברית / הפרק: הקרקע (חלק)

**רימר שלמה, B. Sc. (Econ.)**  
ירושלים / הפרק: שכר-העבודה

**רענן אורי, M. A.**  
ירושלים, חבר מערכת "הארץ" / הפרק: בעיית-א"י במדיניות הבינ-לאומית (1798—1923)

**שווייצר אברהם**  
תל-אביב, העורך הכלכלי של "הארץ" / הפרקים: התחבורה המוטו-רית; הספנות; התעופה

**שולזכ אהרון, ד"ר**  
ירושלים, מרצה לזואולוגיה באוניברסיטה העברית / הפרקים: חסרי-חוליות יבשתיים בא"י; חרקים

**שונמי שלמה**  
ירושלים, בית-הספרים הלאומי והאוניברסיטאי / הפרק: ספריות

## ראשי-תיבות של שמות המחברים

א. אר.	=	אברהם ארנון	ג. ק.	=	גצל קרסל
א. אש.	=	אלי אשתור	ג. ת.	=	גרעון תדמור
א. ב.	=	אלכס בין	ד. א.	=	דב אשבל
א. ב. ט.	=	אדם בן-טוביה	ד. ה.	=	דוד הורוביץ
א. בו.	=	אלפרד בונה	ה. ב.	=	הלני ברט
א. ה.ש.	=	אביה השמשוני	ה. מ.	=	היינריך מנדלסון
א. ו. ד.	=	אברהם וילהלם דוסטרוואלד-דורות	ה. מי.	=	הלמוט מיוזאם
א. ת. פ.	=	אברהם חיים פריימאן (ז"ל)	ה. ש.	=	היינץ שטייניץ
א. י. בר.	=	אברהם יעקב בראור	ו. ט.	=	וואלטר טורנובסקי
א. ל. גע.	=	אריה לדוויג געתן	ז. ד.	=	חיים דוין (דראבקין)
א. מו.	=	אמוץ מורג	ח. ז. ה.	=	חיים זאב הירשברג
א. מר.	=	אלפרד מארכוס	ח. י.	=	חיים יחיל
א. ק.	=	אברהם קסלר	ח. כ.	=	חיים כהן
א. רי.	=	אברהם אדולף רייפנברג (ז"ל)	ח. רי.	=	חנוך ריינהולד
א. ש.	=	אברהם שליט	ח. ש. ה.	=	חיים שלום הלוי
א. שו.	=	אהרון שולזכ	י. ב.	=	יעקב בן-תור
א. ש. ש.	=	ארווין שאול שמרון	י. ב. ד.	=	יוסף בן-דוד
א. ב. ג.	=	אברהם גרנות	י. ב. ש.	=	יוסף ב. שכטמאן
א. ב. ל.	=	אביגדור לבונטק	י. ג.	=	יהושע גוסמן
א. ב. נ. פ.	=	אברהם נ. פולאק	י. ו.	=	יוסף וייץ
א. ב. ש.	=	אברהם שווייצר	י. ח.	=	יוסף חריש
א. ו. א.	=	אורי אריאב	י. ת. ה.	=	יעקב ת. הופיין
א. ו. ר.	=	אורי רענן	י. ל. ב.	=	יהודה ליב בנאור
א. ל. ג.	=	אליעזר גוטליב	י. מ.	=	יוסף מיוחס
א. ל. ו.	=	אלפרד ויתקון	י. ק.	=	יוסף קלוזנר
א. מ. ז.	=	אמוץ זהבי	י. ק. ה.	=	יעקב קלמן הורביץ
א. ב. א.	=	בנימין אקצין	י. ש.	=	יצחק שטנר
ב. ב.	=	בצלאל ברשאי	י. שמ.	=	יעקב שמעוני
ב. מ.	=	בנימין מזר	י. ה. ל.	=	יהושע ליבוריץ
ב. ש. ר.	=	בן-ציון שרשבסקי	י. ה. לו.	=	יהודה לזה
			י. ה. פ.	=	יהושע פראוור
			י. פ.	=	יוסף פרידלנדר
			ל. י. ו.	=	לאזאר יוסף ובר
מ. א.	=	משה אבנימלך			
מ. א. י.	=	מיכאל אבי-יונה			
מ. א.ט.	=	משה אטר (אטינגר)			
מ. א.ס.	=	מיכאל אסף			
מ. ב.ל.	=	מרים בלבן			
מ. ה.	=	מיכאל הנדל			
מ. ז.	=	מיכאל זהרי			
מ. ח.	=	משה חזקי			
מ. ר. ב.	=	מיכאל ריטארד ברקאי			
מ. רי.	=	משה מאנפרד רים			
מ. ש.ט.	=	משה שטקליס			
מש. פ.ל.	=	משה פלד			
נ. ו.	=	נפתלי וידרא			
נ. ל.	=	נתנאל לורך			
נ. ס.	=	נעים סופר			
פ. ע. ג.	=	פטר עמנואל גראדנוויץ			
פ. ש.	=	פריץ שיף			
צ. ב.	=	צבי ברנזון			
צ. ו.	=	צבי ויטליס			
צ. ק.	=	צבי קסלן			
ק. א.	=	קארל אלפרט			
ר. ב.	=	רוברטו בקי			
ש. ב.	=	שמעון בודנהיימר			
ש. ב.ל.	=	שמחה בלאס			
ש. ו. ב.	=	שלום ו. בארון			
ש. ז. ח.	=	שניאור זלמן חשין			
ש. י.	=	שמאל ייבין			
ש. פ. ג.	=	שרה פאיאנס-גליק			
ש. קו.	=	שאול קולבי			
ש. קפ.	=	שלמה קפלנסקי (ז"ל)			
ש. רי.	=	שלמה רימר			
ש. ש.	=	שלמה שונמי			
ש. ל. א.	=	שלמה אטינגן			

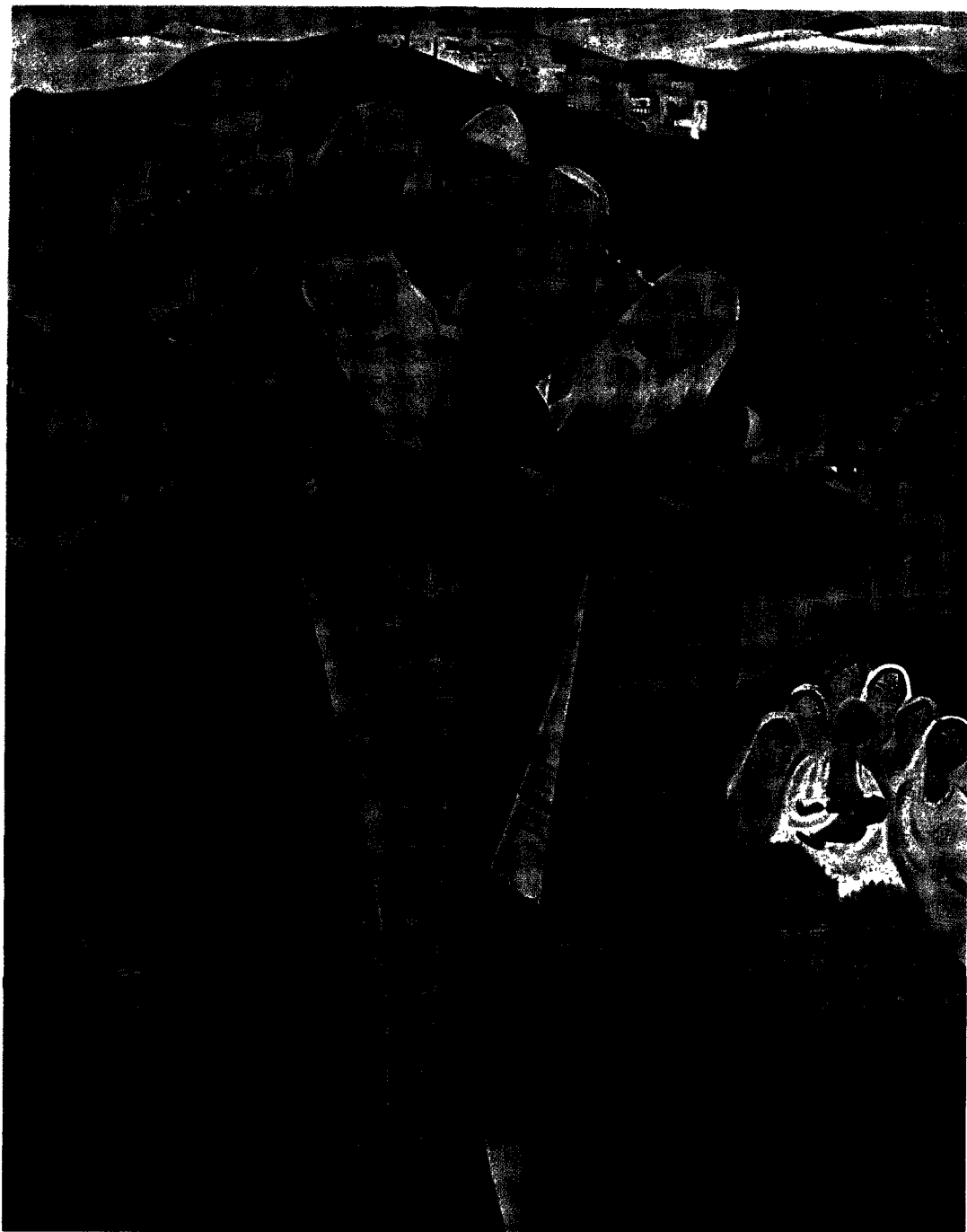

ראובן רובין: הרוקדים במירון. 1926

בשלמותו, ואילו את הנסיכות הערבית שהקימו בעבר-הירדן המזרחי מדרום לירמוך קראו בשם „עבר-הירדן“ (Trans-Jordan). מאז התחילו מבחינים גם בעברית בין א"י ובין עבר-הירדן, כאילו לא היה עבר-הירדן חלק מא"י ההיסטורית. 1949 קוראים לתחום הנסיכות (מ1946: הממלכה) של עבר-הירדן בצירוף החלק הערבי של א"י המערבית בשם „ממלכת-הירדן“. החלק היהודי של א"י המערבית נקרא בשם „מדינת-ישראל“. לשם „פלשתינה“ אין כיום הקף מוגדר בלשונות-המערב.

יהודים ונוצרים קראו לא"י בשמות של חיבה והערצה: „ארץ-הקדש“, „אדמת-הקודש“, „נחלת-ד'“, „ארץ-הצבי“. השם „הארץ המיועדת“ — סתם, בהבלעת מי שנועדה לו — מיוחס לפאולוס (אגרת לעברים י"א, ט'), שכפר בתקפו של היעוד המיוחד לבני אברהם, יצחק ויעקב אחר הופעתו של ישו הנוצרי. למוסלמים יש מקומות קדושים בא"י, אבל הארץ בכללה לא היתה להם מעולם „הארץ הקדושה“, כמו שהיתה ליהודים ולנוצרים. השימוש הנדיר בכינוי זה בספרות הערבית החדשה הוא חידוש לצרכי מדיניות ותעמולה.

א. י. בר.

הגבולות. — תחומיה של ארץ-ישראל לפי המקרא וההלכה. גבולותיה של א"י מתוארים פעמים הרבה בתנ"ך, בתלמודים ובמדרשים, פעמים בקצרה ופעמים בהרחבה. חלק משמות-המקומות הנזכרים במקורות אלה וזהה בבירור, בעוד שחלק מהם שנוי במחלוקת בין החוקרים. פרשיות-הגבולות נכתבו בזמנים שונים ומנקודות-מבט שונות. יש גבולות הלכתיים, שאינם תלויים בתמורות מדיניות-טריטוריאליזם ואתנאוגראפיות, ויש גבולות שלטון והתיישבות מפרקייזמן שונים.

בגבולות-ההלכה יש להבחין בין מושגים שונים: (1) הגבולות של תחומי היעוד לאבות, שהם גם הגבולות „לעתיד לבוא“, הכוללים אף את ארצות „הקיני והקניזי והקדמוני“ — שלושה מעשרת העממים, שנחלותיהם הובטחו לאברהם ולא ניתנו בידי משה ויהושע (ירוש' שביעית ל"ה, ב'; קידושין ס"א, ב'); (2) הגבולות של עולי-מצרים או של משה ויהושע או של „קדושה ראשונה“; (3) הגבולות של עולי-בבל או של עזרא ונחמיה או של „קדושה שנייה“.

היעוד הראשון שבברית בין הבתרים קובע: „לזרעך נתתי את הארץ הזאת מנהר מצרים עד הנהר הגדול נהר פרת; את הקיני ואת הקניזי ואת הקדמוני; ואת החיתי ואת הפרזי ואת הרפאים; ואת האמורי ואת הכנעני ואת הגרגשי ואת היבוסי“ (בר' טו, יח—כא). „נהר-מצרים“ אינו „נחל-מצרים“ הנזכר בפרשיות-גבול אחרות, שהוא בלא-ספק ואדי אל-עריש, אלא הוא זרוע של הנילוס, שהשתפכה לפנים לים ממזרח לתעלת-סואץ של זמננו, על-יד פלוסיון של תקופת התלמיים; זרוע-נהר זו כבר נסתמה בימי-קדם ואפיקה נתכסה בחול. בתיאור הגבול שבספר יהושע (יג, ג) היא נקראת „השיחור אשר על-פני מצרים“. תחום-יעוד זה מקיף את כל הארץ שבין החוף המזרחי של „הים הגדול“ (התיכון) ובין מדבר-סוריה, ובצפון-המזרח הוא מגיע עד נהר-פרת, במקום שהפרת מתקרב ביותר לים התיכון, על-יד תפסח העתיקה (מקומה של עיר זו לא וזהה בבירור), שהיתה עכ"פ ממזרח לחלב שבימינו. על יסוד פרשיות-יעוד אחרות יש לשער, שהגבול הצפוני-מערבי, המרומו בתחום היעוד הראשון, היה זה עם גבול-סוריה הטבעי, העובר בהרי טורוס אמנוס;

וישראל" כדי לציין את התחום של כל שבטי-ישראל, והוא מיוחס גם לתקופה קדומה יותר (יהו' יא, כא; שמ"ב ג, י; שם ה, ה; מל"א ד, כ; שם ה, ה). אחר החלוקה הסופית של הממלכה ציין השם ישראל רק את תחומה של ממלכת-אפרים, ואילו תחומה של ממלכת בית-דוד נקרא בשם ארץ-יהודה; „ארץ-ישראל“ שבמל"ב ה, ב, היא ממלכת עשרת-השבטים. יחזקאל (כו, יז; מ, ב; מז, יח) מוציא פעם בפירוש מתחום א"י את הגלעד ואת יהודה, ופעם הוא כולל בו את ירושלים שביהודה שלא בפירוש; גם לפי דה"ב ל, כה היתה יהודה מחוץ לתחומה של א"י.

בשם ארץ-ישראל — או בקיצורו „הארץ“ — להוראת ארצו של עס-ישראל, משתמשת לראשונה המשנה. הקיצור „הארץ“ כבר נמצא בס' ויקרא (יט, כג), ביהושע (יא, כג; יב, א), ביחזקאל (מה, א) ובמגילת רות (א, א). אחר גלות ישראל התקרבו שרידי עשרת-השבטים ליהודה, והשם יהודי נעשה שם נרדף לבני-ישראל ולעברי (ירמ' לד, ט). אחר גלות-בבל ציין השם יהודה (בארמית: יהוד) את תחום-הישוב היהודי האוטונומי ואח"כ את ממלכת החשמונאים והורדוס. אע"פ שממלכה זו התפשטה הרחק מעבר לגבולות יהודה שבימי הבית הראשון. בשם „יהוד“ השתמשו השלטונות הפרסיים בכתיבהם בארמית, ואף טבעו מטבע מחוזי עם כתובת זו. מהם עבר השם ליוונים (יודָה [Iouda]), יודאָה [Ioudaia]) ולרומים (Judaea), שהחליפו אותו אחר מרד בריכוכבא (138) בשם סוריה-פלשתינה (Syria Palaestina) כדי להטעים את ביטול זכותו של העם היהודי המרדני על ארץ-מולדתו. במטבעות של החשמונאים לא נזכר השם „ישראל“, אלא „חבריה-יהודים“ — המציין, אפשר, את האירגון הממלכתי של העם, אך לא את הטריטוריה. לעומת זה מופיע השם „ישראל“ במטבעות של ימי המרד הגדול ואח"כ של מרד בריכוכבא („שקל ישראל“, „חרות ישראל“), ואין לדעת אם נתכוונו בשם „ישראל“ לעם או לארץ. השם „יהוד“ במונח הרחב כמעט שנעלם מן הספרות העברית ומלשון-הדיבור הארמית, ואת מקומו ירשו סופית המונחים „ארץ-ישראל“ ו„ארעא דישאל“. מארמית ומעברית עבר השם א"י לכל לשונות-הדיבור של עס-ישראל בתפוצותיו.

השם פלשתינה נגזר כתואר-השם מפלשת. הרודוף טוס מביאו ראשון בצורת „סיריה ה־פְּלִיסְטִינִי“ (Συρία ἡ Πάλαιστίνη), כלומר: „סוריה הפלשתית“; אח"כ קוצר השם, ותואר-השם „פליסטיני“ הפך לשם-עצם פרטי. לפי פילון האלכסנדרוני, „פליסטיני“ היא כנען שבתורה, בספרות התלמודית מציין השם פליסטיני פרובינציה רומית על-יד הפרו-בינציות פיניקי וערביא (בר' מ"א, נ"ד); אך מן המאה ה-4 ואילך נקרא בשם זה כל אחד משלושת המחוזות, שהארץ נתחלקה להם (ר' להלן, הגבולות המדיניים). הערבים קראו רק ל„פלשתינה הראשונה“ פְּלִיסְטִין (فلسطين) והבדילו בין מחוז זה ובין מחוז „אַרְדֵן“ (اردن = ירדן), אבל שמות רשמיים אלה לא נתקיימו זמן מרובה, כי מנהגם היה לקרוא למחוזות בשם בירותיהם. הצלבנים חידשו את שלוש הפלשתינות, אבל בהקפים אחרים מאותם שהיו למחוזות הרומיים. אחר נפילתה של מלכות-הצלבנים בטל השם פלשתינה כשם רשמי, אבל הנוצרים הוסיפו לכנות בשם זה את א"י שמשני עבריה-הירדן, עד שבאו הבריטים, שקיבלו מאנדאט על א"י מטעם חברי-הלאומים, וצימצמו ב1922 את הקפו של השם „פלשתינה“ לעבר-הירדן המערבי, שהיה ברשותם שלא

ברורה, ושל המקומות, שההשערות בנוגע לזיהויים מקובלות על דעתם של רוב החוקרים, יוצא, שבבול עולי-מצרים מש-תרע מן הים במערב עד המדבר (קצה הארץ הנושבת) במזרח; קו-הדרום: חלקו התחתון של נחל-מצרים, עצמון (הוא אֶלְקִסְיָמָה, כיום בתחום השלטון המצרי [בתרגום-יונתן לבמד' לד, ד-ה: עצמון = קיסס]), הקצה הדרומי של ההר הקלֶק, מעלה-עקרבִים, נחל-צִין, כל בקעת-צֹעֵר (מדרום לים-המלח), ים-המלח עד שפך הארנֹן, שהוא נחל-הגבול שבין מואב ונחלת-ראובן; בצפון אין קו-הגבול ברור מחוץ לחרמון שב-עבר-הירדן המזרחי. על תחומי של שבט-אשר, שנמצא בקצהו המערבי של קו-הגבול הצפוני, נאמר „עד צידון רבה” (יהו' יט, כח), ובברכת-יעקב לזבולֹן נאמר עליו „וירכתו על צידון” (בר' מט, יג), אבל אין הכוונה לתחום העיר צידון עצמה, אלא לממלכת צידון (פיניקיה), וכן אין „ועד עיר מבצר צור” (יהו' יט, כט) מכוון לעיר צור, ואף ייתכן „ועד” ולא עד בכלל. נהר קְסִימָה הוא, כנראה, הגבול הצפוני של עבר-הירדן המערבי, אלא שצור שמדרום לנהר אינה בתחום החלוקה. תחום זה שימש במשך דורות מטרה לכיבושים, שלסוף הושגה ברובה הגדול בימיה-הזהיר של דויד ושלמה. בדורות הראשונים להתיישבותם של בני-ישראל בארץ לא רק נתקיימו מובלעות מרוכות של נכרים בתוך התחום הישראלי, אלא אף מובלעות של בני-ישראל באיזורים נכריים בתוך התחומים שהוקצו לישראל ע"י משה ויהושע. שבטי עבר-הירדן המזרחי אומרים למשה: „וישב טפנו בערי המבצר מפני יושבי הארץ” (במד' לב, יז). ביהושע (יג) ובשופטים (א) יש רשימות ארוכות של מקומות, שלא הורישו בני-ישראל. המצוות התלויות בארץ הוטלו רק על המקור מות, שנכבשו על-ידי „עולי-מצרים” („וכל שהחזיקו עולי-מצרים” [משנה שביעית ו, א']), כלומר: בדורות הבית הראשון ורק בתחום החלוקה של משה ויהושע, מה שכבשו דויד ושלמה מחוץ לתחום זה נחשב ל„כיבוש-יחיד” שאינו מקודש. לגבול עולי-מצרים מכוונים הכתובים המדברים על „מדן ועד באר שבע” (שופ' כ, א; שמ"א ג, כ; שמ"ב יז, יא; שם כד, ב, טו; מל"א ה, ה) או „מבאר שבע ועד דד” (דה"א כא, ב; דה"ב ל, ה). שתי הערים אינן מצוינות כאן כנקודות-גבול קיצוניות, אלא כקיצוניות שב-ערי-הפלך של הארץ.

פרשיות-גבול סתומות הן אותן שכוללות בתחום הצפוני את „לבוא חמת” (במד' יג, כא; שם לד, ח; יהו' יג, ה; שופט' ג, ג; מל"א ה, טה; מל"ב יד, כה; כח; יחו' מז, כ; עמוס ו, יד; דה"ב ז, ח). יש מפרשים „לבוא” כמו „לבוא מדברה” (דה"א ה, ט), כלומר: עד הדרך למדבר או עד שמגיעים למדבר — ולפי זה היא מובנו של „לבוא חמת” עד הדרך לחמת או תחילת הגבול של חמת („גבול חמת” נזכר בפרשת תחומים [יחו' מז, טז, יז]); ויש שמצרפים את הלמ"ד לשורש ומבקשים מקום בשם „לבא” בבקעת-הלבנון או מצפון לה, סמוך יותר לעיר חמת. בכתובת אשורית של תגלת פלאסר III, שכוללת רשימה של ישובים, נזכר מקום בשם „לבא” אחר ערי ארץ-חמת. לדעת המקרבים את „לבוא-חמת” לדן, מתכוונות הפרשיות של „לבוא-חמת” לתחום עולי-מצרים; לדעת המרחיקים מקום זה מדן — ויש מרחיקים אותו עד צפוף סוריה — מציין „לבוא חמת” את גבול-האבות. יש כתובים שמתיישבים יפה לפי דעת המקרבים, ויש שאין ליישבם אלא לפי דעת המרחיקים (השווה את מל"א ה, ה עם מל"א

בדרום-המזרח מגעת הארץ עד ים-סוף (מפרץ-אילת; שמות כג, לא). לגבול רהב זה מכוונים, ודאי, גם דברי היעוד ליצחק: „כי לך ולירעך אתן את כל הארצות האל והקימותי את השבועה אשר נשבעתי לאברהם אביך” (בר' כו, ג). תחום זה של ארץ-היעוד רחב אף מתחומה הרחב ביותר של ארץ-כנען, מאחר שהתפשטות משפחות-הכנעני מתוך תחומם הקדום, שהיה מצידון דרומה עד גרר בדרום-מערב ועד סדום ועמורה בדרום-מזרח, הגיעה בצפון רק עד מעבר לחמת (בר' י, טו—יט). תחום-האבות נזכר גם בכמה מן היעודים למשה וליהושע: „ושתי את גבולך מים סוף ועד ים פלשתים וממדבר עד הנהר” (שמ' כג, לא). „ים-סוף” הוא מפרץ-אילת; „ים-פלשתים” — הים התיכון; „מדבר” — מדבר-צִין ושאר המדבריות שבדרום; „הנהר” סתם במקרא הוא נהר-פרת. לאותו גבול-היעוד מכוונים הפסוקים בדב' יא, כד וביה' א, ד. לפי מל"א (ה, א, ד) משל שלמה המלך בכל הממלכות מן הנהר עד גבול מצרים ו„רדה” בכל מלכי עבר-הנהר מתפסח ועד צֹנָה, אבל הדברים מכוונים לתחום שלטונו המדיני בלבד, ואילו התחום האֶתְנֹגְרָאפִי של ישראל לא השתרע אף בימיו אלא בין גליל-דן בצפון וגליל באר-שבע בדרום (שם ה, ה) — מה שמוכח גם מרשימת הנציבים (שם ד). אף בתוך תחום-ישראל עדיין ישבו עממים שונים, כנע-נים ופלשתים בשפלות-החוף, אמורים, חיתים, פריזים, חִוּיִים ויבוסים בהרים, שהעלו מס לשלמה (מל"א ט, כ—כא). במו-מור ע"ב בתהלים, שהוא תפילה לד' ותהילה לשלמה המלך, מצורפים הפסוקים שבשמ' כג, לא ומל"א ה, ד לדברי-פיט על גבולות ממלכתו: „וירד מים עד ים ומנהר עד אפסי ארץ”. ה„מים” הם ים-סוף וים-פלשתים, ו„אפסי-ארץ” הם קצה הארץ הנושבת, כלומר המדבר. בתקופת התנאים פירשו את תחום-האבות, בלא שקישרו אותו בהלכה-למעשה (בניגוד ל„תחום עולי-מצרים” ו„תחום עולי-בבל”, שיש בהם מש-מעוּת הלכתית בפועל), כלהלן: „איזו היא הארץ ואיזו היא חוצה-לארץ? כל השופע ויורד מטורוס-אמנוס ולפנים — ארץ-ישראל, מטורוס-אמנוס ולחוץ — חוץ-לארץ. הנסין (האיים) שבים רואין אותן כאילו חוט מתוח עליהן מטורוס-אמנוס עד נחל-מצרים; מן החוט ולפנים — ארץ-ישראל, מן החוט ולחוץ — חוץ-לארץ. ר' יהודה אומר: כל שכנגד ארץ-ישראל הרי הוא כארץ-ישראל, והנסין שבצדדים רואין אותן כאילו חוט מתוח עליהם מקפלוֹרִיה ועד אוקינוס ומנחל-מצרים עד אוקינוס, מן החוט ולפנים — ארץ-ישראל, מן החוט ולחוץ — חוץ-לארץ” (תוספתא תרומ' ב; שם חלה ב'). כך דורשים את פרשת-הגבולות שבמד' לד גם תרגום-יונתן ותרגום ירושלמי, והם אף מרחיבים את תחומי-הארץ ע"י זיהוי של „נחל-מצרים” עם הנילוס. הארץ המיועדת לאבות לפי חז"ל היא, אפוא, הפרובינציה הרומית סוריה בהקפה הרחב במאה ה-2 לסה"נ, שתחומה היה זהה עם תחום האֶחָשׁ־דְרָפְנוֹת הפרסית „עבר-הנהר” (עֲבֵר־נְהָרָה, עזרא ד, י); וכן יש להבין את „עבר-הנהר” שבתיאור תחום-שלטונו של שלמה (מל"א ה, ד) כ„עבר” מנקודת-מבט בבליית ולא מנקודת-מבט ישראלית, כמו „מעבר-הנהר” שביה' כד, ג, „גבול עולי-מצרים” הוא תחומה של הארץ בשני עברי-הירדן, שחולקה לשבטי-ישראל ע"י משה ויהושע (במד' לב, לג—מב; דב' ג, יב—יז; שם ד, מז—מט; יהו' יג, ז—לג, והפרקים טו—כא), והיא הארץ שהראה ד' למשה מהר נבו (דב' לד, א—ג). מצירופם של הנקודות הקיצוניות, שזהותן

מקצהו הדרומי של ים-המלח עד מעלה-עקרבים, קדש ברנע ועד נחל-מצרים (ואדי אל-עריש); במערב — הים הגדול עד הר ההר (הוא הר-צפון או אמנוס, דרומית למוצאו של האורונטוס); בצפון אפשר, כנראה, לזהות בקו הגבול רק את לבוא חמת (לְבוּא חַמַת בבקעה והרבלה); במזרח — מן הרבלה עד „כתף ים כנרת קדמה” ומשם לאורך הירדן עד לדרום ים-המלח. גבולות אלה מוציאים, איפוא, מתחומיה של כנען את הממלכות, שנסודו במאה ה-14 לפסה”נ בעבר-הירדן המזרחי — הממלכות של עוג מלך הבשן, סיחון מלך האמורי, עמון, מואב ואדום.

החזון של א”י הגדולה (מנחל-מצרים עד נהר-פרת) בשל-טון ישראלי נתגשם בתולדות-ישראל רק פעם אחת בלבד: בימיהם של דוד ושלמה (ר’ למעלה, עמ’ 29). כיבושי דוד הקיפו לא רק את הנגב ואת שלוש הממלכות: עמון, מואב ואדום, אלא גם את דמשק ואת שאר הממלכות הארמיות; הפלשתים היו משועבדים לדוד, ושטח-החוף מן הירקון עד הקישון עבר, איפוא, אף הוא לידי ישראל. רק ארץ חמת והערים הפיניקיות נשארו מחוץ לתחומי הכיבוש.

כשנתפלגה המדינה אחר מותו של שלמה החזיקה ממלכת-ישראל בהרי-הגליל, בעוד ששפלת-החוף (ובכללה ארץ-כּבּוּל, ששלמה מסר אותה לחירם, מלך-צור — מל”א ט, יג) עברה לידי הצורים. מן השטחים שממזרח לירדן נקרעו מישראל, מזמן מרידתו של רזון בשלמה (מל”א יא, כג—כה), ארם-דמשק וארצות בית-רחוב, מעכה וגשור. כן נשאר מחוץ לתחום שליטתו של ישראל המדבר עד תפסח. ואילו ארגוב ועשתרות-קרנים בכשן נשארו ברשותה של ממלכת-ישראל, שממשלתה היתה פרושה עד קֶנֶת שבהר-החורן. רק בימי ירבעם II חזרו ונתרחבו הגבולות של ישראל לצד צפון: „הוא השיב את גבול ישראל מלבוא חמת עד-ים הערבה... השיב את דמשק ואת-חמת ליהודה בישראל” (מל”ב יד, כה, כח). במזרח נצטמצמו ונתרחבו הגבולות חלפות. באדום קמה בימי יהושפט שושלת מקומית (השווה מל”א כב, מח; מל”ב ג, ט). לאחר שמת אחאב — ולפי כתובת מישע: בימיו של אחאב — פשע מישע מלך-מואב בישראל (מל”ב ג, ה). עזויהו מלך יהודה החזיר את הנגב ליהודה: „הוא בנה את-אילת וישבָה ליהודה” (מל”ב יד, כב). בימיו של תגלת פלאסר III, מלך אשור (745—727 לפסה”נ), חזרו גבולות ישראל ונצטמצמו. ב-734—732 לפסה”נ כבש מלך זה את ממלכת-ישראל וקרע ממנה את כל ארץ הגליל, את הגלעד ואת החוף עד הירקון. בשטחים אלה הוקמו הפחוות האשוריות דורו (דור), מגידו (מגידו), קְרִינִי (קרנים), חוּרִינָה (החורן) וגלְעָדָה (הגלעד). בשאר שטחה של ממלכת-ישראל הוקמה, ב-721, פחנת שמְרִינו (שומרון), וב-711 נוצרה במקומן של ממלכות-הפלשתים פחנת אשדודו (אשדוד).

בתקופת הבית השני, בימי שלטון-פרס, היתה א”י מחולקת לפחוות („מדינות”) לפי חלוקה, שהתאימה לפחוות האשוריות והבבליות. „מדינות” אלו היו תנונות למרות האחד-שדרפן של עֲבְרֵי-הַרְהָה (האחד-שדרפניה החמישית). מדינת-יהודה נצי-טמצמה בגבולות שבין בית-צור בדרום, בית-אל בצפון, בית-חורון במערב והירדן במזרח. משטח-החוף עקרון ותחומה ליהודיה בזמנו של יונתן החשמונאי (145 לפסה”נ) ועד שמת ינאי (76 לפסה”נ) נתפשטה מדינת-היהודים כמעט על כל שטחה של הארץ. בצפון עבר הגבול של ממלכת ינאי מחוץ לעכו, בקו של הקישון וקצה-המערב של גבעות-הגליל; משם פנה מזרחה עד לבקע (פקיעין) והר-מילון ועבר ממזרח

ח, סה, וכן ר’ במד’ יג, כא; שופט’ יח, כח; מל”ב יד, כה—כח). כמרכן יש מזהים את הגבול של לבוא-חמת עם גבול הפרובינציה המצרית תארו במאה ה-14.

„תחום עולי-בבל” או „תחום עזרא ונחמיה” שבתורה שבע”פ אינו התחום המצומצם של יהודה שבימי עזרא ונחמיה, אלא תחום הישוב הישראלי שבימי הזוהר של החשי-מונאים ובימי הורדוס. בתחום הישוב הישראלי היו מובלעות של נכרים ובתחום הנכרים — מובלעות של ישראל; הראשון נות פטורות ממצוות התלויות „בארץ” (= תחום עולי-בבל) והאחרונות חייבות בהן. המושג התלמודי-הלכתי של „תחום עולי-בבל” הוא מפני-כן מסובך מאד מבחינה גאוגראפית. לפי המשנה (שביעית ו, א) כזיב היא הנקודה הצפונית ביותר בתחום זה על החוף. יש רשימה של שמות (ב4 נוסף-חאות שונים), שכוללת 40 מקומות על הגבול ומובלעות על הספר (ספרי, עקב נ”א; ירוש’ שביעית ו, א’). רוב השמות של המקומות שבעבר-הירדן המערבי הנזכרים ברשימה זו זוהו, ואילו של אותם שבעבר המזרחי עדיין סתום. הגבול הדרומי לא פורש במקורות התלמודיים כלל.

א”י שביעוד-האבות — מנחל-מצרים עד הטורוס-אמנוס ועד ברך-הפרת שעל-יד תפסח — כוללת כ-160—170 אלף קמ”ר; „תחום עולי-מצרים” מקיף כ-43,500 קמ”ר, מהם יותר מ-24,000 קמ”ר ממערב לירדן. שטחו של „תחום עזרא ונחמיה” אינו ניתן להערכה מדוייקת, הן משום שגבולו הדרומי לא הוגדר כל צרכו והן משום ריבוי המובלעות, שנכללו בו.

2. הגבולות הטבעיים. הגדרת א”י כיחידה גאוגראפית מחייבת לקרב את הגבולות ההיסטוריים לגבולות הטבעיים ולא להתחשב במובלעות. מנקודת-מבט גאוגראפית א”י היא הארץ, שחולקה ע”י משה ויהושע, בתוספת מואב ואדום ומדבר-פארן עד מפרץ-אילת; גבולותיה — בדרום-מערב: מנחל-מצרים והדרך היורדת למפרץ-אילת (הקרובה לגבול המדיני של 1906) עד נהר-קְסִימָה; בעבר-הירדן: הדרך העולה למעון (מְעָאן) שבאדום, משם קור-מסה”ב (הסמוך לדרך-ה„חוגגים” [= עולי-הרגל לַמֶּכָּה]) הקדומה שעל גבול-המדבר) עד אדרעי, משם קו שעובר לרגלי הרי-החורן מדרום וממזרח (כי הר-החורן הוא יחידה טבעית, שאין לחלקה); בצפון: פרשת-המים שבין גליל-הירדן וגליל אגמי-דמשק עד חחרמון, וממערב לחרמון בקעת-עיון, שהיא בתחומה של א”י — לפי קבלת היהודים, שישבו עד תחילת המאה ה-20 בכפר תַּצְבִּינָה שבאשדות-החרמון המערביות.

שטחה של א”י בגבולותיה הטבעיים הוא כ-59,000 קמ”ר:

עבר-הירדן המערבי	29.8	אלף קמ”ר
עבר-הירדן המזרחי	28.4	”
שטחי-ימות	1.2	”
	59.4	”

עיקרו של שטח זה — בלא הר-שעיר ומואב שמדרום לארנון — כלול ב„תחום עולי-מצרים”.

א. י. בר.

3. הגבולות המדיניים. גבולותיה המדיניים הראשונים של הארץ, שאפשר להתוותם על יסוד מקורות היסטוריים, מתייחסים, כפי הנראה, לארץ-כנען תחת שלטונה של מצרים בתקופת הממלכה החדשה (המאות ה-16—12 לפסה”נ). גבולות אלה, שמוציאים להם ביטוי בהגדרה של הארץ המובטחת שבספר במדבר (לד, ב—יב), הם: בדרום — מדבר-צין וקו

בתקופת שלטונם המחודש של המוסלמים אחר מפלת-הצלבנים לא היתה א"י מעולם — כמו שלא היתה אף בתקופת שלטונם הקודם — יחידה אדמיניסטרטיבית, אלא נתחלקה לגלילות, ששריהם היו כפופים לפחה (או לפחות), שישב (או ישבו) בארצות הסמוכות שבצפון, ורק לפרקים קצרים משלו בכמה מגלילות-הארץ שרים כפופים במישרים לבירת-המלכות, כגון הפחה של עכו במחצת השניה של המאה ה-18 ותחילת המאה ה-19. חשיבותה המדינית-הדתית המיוחדת של א"י גרמה לכך, שהתורכים העלו ב-1873 את פלך (סאנג'אק) ירושלים (אלקודס) למעלת פרוֹבִּינְצִיָה כפופה במישרים לממשלה שבקושטה. בפלך זה היו 4 נפות (קאדות): ירושלים, חברון, יפו ועזה; שני הפלכים שומרון (שכם או צבלוס) והגליל (עכו) היו כפופים לפתח הוֹיֵלִית של בירות, שהיה עד 1888 חלק מן הוֹיֵלִית של דמשק (סוריה); גם עבר-הירדן עם שני פלכיו, חורן (הבשן וגלעד) ופָּרָךְ (קיר-מוֹאֵב, מואב והר-שעיר), היו כפופים לפחה של דמשק, עד 1906 היה נחל-מצרים מוחזק גבולו של פלך-עזה או פלך-ירושלים. הגבול הדרומי של א"י, שנקבע ב-1906 ע"י לחץ הבריטים, מתח קו מלאכותי מרפיח עד מפרץ-אילת והעביר חלק מן הנגב ההיסטורי לידי מצרים, ולמעשה באותה שעה — לידי הבריטים.

תחום הבית הלאומי הקיף את שטח המאנדאט הבריטי בא"י שממערב לירדן ואת רובו של עבר-הירדן המזרחי (עד שפך-הירמוך). תחום זה נקבע במו"מ בין בריטניה וצרפת ב-1916—1922 ואושר ע"י חבר-הלאומים ביולי 1922 עם מתן המאנדאט לבריטניה. בספטמבר של אותה שנה הוציאה בריטניה בהסכמתו של חבר-הלאומים את עבר-הירדן מכלל ההתחייבויות לעתיד הקרוב, שניתנו ליהודים בנוגע לבית הלאומי. הר הגליל העליון ושפלת חופו חולקו בין פלשתינה (א"י) — השם, שניתן לתחום הבית הלאומי (עוד קודם שצומצם הקפו) ע"י השלטונות הבריטיים בא"י — ובין הרפובליקה של הלבנון הגדול, שנכללה במאנדאט הצרפתי. החלק של הגליל שבתחום מדינת-הלבנון הקיף כ-850 קמ"ר; רק על שפת-הים היה הגבול טבעי, כי נשען על ראש-הנקרה, הקצה הדרומי של סולמות-צור. מנקדה זו התפתל קרהגבול בכיוון למזרח, ועליד מִלְפִּיה פנה צפונה, עבר עליד פרשת-המים שבין נחל-סְלוּקִיָה, פלגו של הקסימיה, הקיף את מתולה (שחלק משדותיה נמצא בתחום הלבנוני) ואת דן ופנה דרומה. שתי הימות הצפוניות, החולה והכינרת, נכללו בתחום הבית הלאומי. לשון צרה מתחום הבית הלאומי חדרה לעמק-הירמוך עד מעבר לחמת-גדר מזרחה ומשם באפיק הירמוך עד שפכו. מן השפך דרומה שימש הירדן הגבול המזרחי של תחום הבית הלאומי, כהמשך לירדן — קו, שחוצה את ים-המלח, נחל-הערבה (ואדי ג'יב), ומדרום לנחל זה — קו שחוצה את הערבה לארכה עד מפרץ-אילת.

הבית הלאומי בהקפו המצומצם (אחר קריעת עבר-הירדן מתחומו) — פלשתינה (א"י) — כלל 27,009 קמ"ר, ובלא שטח-הימות — 26,305 קמ"ר. תחום המאנדאט הבריטי ממזרח-לירדן הקיף כ-91,000 קמ"ר, מהם כ-17,200 קמ"ר מתחומה הטבעי של ארץ-ישראל והשאר במדבר. כגבול הצפוני של עבר הירדן המאנדאטורי שימש נהר הירמוך. הבשן — החבל הצפוני של ארץ-ישראל המזרחית — ששטחו כ-11,200 קמ"ר, היה בתחומו של המאנדאט הצרפתי ונכלל במדינת-סוריה.

לקדש, שנשארה בתחומם של הצורים; הגבול כלל את החולה, את בקעת אנטיוכוס (דן) ואת פאניאס. במזרח חפף גבול-הממלכה את הגבול המזרחי של הגולן עד לגמלה. הערים דיון, סוסיתה, גֶּדֶר, פָּחֶל וגרש, וכן עבר-הירדן היהודי מחמתן עד מְכוּוֹר, היו בתחום מלכותו של ינאי. בדרום היו כלולים בממלכת-החשמונאים: חשבוך, מידבא, ארץ-מוֹאֵב וכל הארץ-צות הסובבות את ים-המלח וצוער בכללן (ואפשר, גם מעלה-עקרבים), וכן צפון-הנגב עד לרינוקורורה (אל-עריש). בתחום שלטונו של ינאי היה גם כל החוף, חוץ מאשקלון. הכיבוש של פומפיוס (63 לפסה"נ) צימצם את תחום-השלטון היהודי ליהודה גופה (ובכללה: מזרחה של אדום, מאדוֹרִים עד עין-גדי), שהיתה מנותקת מן הים, לעבר-הירדן היהודי והגליל. הורדוס ריכז בידו את רוב חבלי-החוף, את גדר ואת סוסיתה, את פאניאס ואת הגולן. כן הרחיב את תחומי-שלטונו כשופחו אליהם הבשן, הטרִכּוֹנָה והחורן. ארצות אלו (חוץ מעזה, סוסיתה וגדר) נשארו גם בידי יורשיו ונמצאו שוב תחת שלטון אחיד בימיו של אגריפס I (עד 44 לסה"נ). בפרובינציה יודיאה, שהוקמה אחר החורבן, היו כלולים כל החוף שבין רפיח וקיסריה, הגליל המערבי (תחום ציפורי), הדקאפוליס, שומרון, יהודה וחלק מעבר-הירדן היהודי, ואילו תחום עכו נכלל בפניקיה. לאחר שמת אגריפס I בסופה של המאה הראשונה, נוספו ל"יודיאה": הגולן, הגליל המזרחי, החלק הנותר של עבר-הירדן היהודי, וכן הבשן, הטרִכּוֹנָה והחורן, ואילו קיסריון-פאניאס עברה לפיניקיה. לאחר שהוקמה, ב-106 לסה"נ, הפרובינציה ערבית במקומה של ממלכת-הנבטים, שנכבשה ע"י רומי, צורפו אליה פילאדלפיה (רבת-עמון), גרש ודיון. גבולותיה של "יודיאה" לא נשתנו גם לאחר ששונה שמה, אחר מלחמת ברכוכבא, לסוריה-פלשתינה. במרוצת-הזמן הושמט השם "סוריה" ונשאר בשימוש השם "פלשתינה" בלבד.

שינויים יסודיים בגבולות הוכנסו ב-295 ע"י דיוקלטיאנוס קיסר, לפרובינציה פלשתינה צורף דרום-ערביה עד אילת (ביחד עם פטרה) ועד הארנון; לעומת זה סופחו לערביה הבשן והחורן, ואילו הטרִכּוֹנָה עברה לסוריה. סדר זה נשאר עד הכיבוש הערבי, אלא שב-356 לערך פוצלה פלשתינה ל-2 פרובינציות וב-425 בקירוב — לשלוש: פ. הראשונה (P. Prima) — יהודה ושומרון; פ. השניה (P. Secunda) — רובו של הגליל והגולן; פ. השלישית (P. Tertia) — מואב ואדום עד מפרץ-אילת.

אחר הכיבוש הערבי פסקה פלשתינה השלישית להתקיים כמחוז מיוחד; פלשתינה הראשונה הפכה לג'נֶד (מחוז צבאי) פְּלִסְטִינָה (שעיר-בירתו היתה רמלה) ופלשתינה השניה לג'נֶד אורדון (ר' למעלה, עמ' 27). המלחמות בין השליטים הקטנים, שקמו על חורבותיה של החליפות העבאסית, טישטשו עוד יותר את גבולה של הארץ בכללה ורק בימי ממלכת-הצלבנים נתפסת א"י שוב כחטיבה מדינית שלמה. בתקופת-השיא שלה (1165 לסה"נ בקירוב) השתרעה ממלכה זו מפירות בצפון עד אילת בדרום. הגבול המזרחי כלל את הרי-הלבנון (אך לא את הבקעה), נמשך לאורך הירדן עד הכינרת, וכלל אף את האיזור המערבי של רמת עבר-הירדן (להוציא את גרש ורבת-עמון). מבצריה המזרחיים של הממלכה היו פָּרָךְ (לֶה פָּרָךְ), שוֹבֵךְ (מוֹנְרִיָּאל), פֶּטְרָה (נאל דה מואיס) ואילת (אֵילָה).

מ. א. ר.

הגבולות החדשים מצטרפים ל-370 ק"מ, והם קשים ביותר לשמירה.

בתחומי-המדינה מצויים רק שני גושים, שהם מלוכדים פחות או יותר: הנגב — שבו נמצאת הנקודה המרוחקת ביותר מן הגבול (44.5 ק"מ), כ-5 ק"מ דרומית-מערבית לכפר-ירוחם; הגליל — עם עמקי-זרעאל והפרמל (במובן הרחב). גוש-הנגב נעשה צר יותר ויותר כלפי דרום, ובאילת אין אלא 9.5 ק"מ בין גבול-מצרים לגבול ממלכת-הירדן. מגוש-הגליל יוצאת רצועה ברוחב של 12 ק"מ לצפון בשקע-הירדן בין סוריה ומדינת-הלבנון. קצת יותר רחבה היא הרצועה שבדרומה של בקעת בית-שאן. השרון ושפלת-יהודה שבין הכרמל והנגב הם רצועה בין הים ובין ההר, הנמצא מתוך לתחום-המדינה, ורחבה הוא בין 13 ל-20 ק"מ. מן השפלה מסתעפים הרי-ירושלים, שרחבם בתחומי מדינת-ישראל מגיע ל-18 ק"מ (מדרום לצפון) על-יד בית-שמש ול-6 ק"מ בלבד בעיר ירושלים. הבירה נמצאת כולה במסחווית רובה מתחומיה של ממלכת-הירדן.

גבולות מדינת-ישראל

קט"מ	קט"מ
עם לבנון . . . . .	78
עם סוריה . . . . .	79
עם ממלכת-הירדן	
בלי פיתולי-הירדן	594
(עם פיתולי-הירדן)	(626)
מזה: לאורך הירמון . . . . .	18
לאורך גאון-הירדן . . . . .	28
(לאורך אסיק-הירדן) . . . . .	(60)
בהרי שומרון ויהודה . . . . .	309
בים-המלח . . . . .	58
בעמק-הערבה . . . . .	181
חוף ים-סוף . . . . .	10
עם מצרים . . . . .	270
בחבל-סיני . . . . .	209
עם רצועת-עזה . . . . .	61
חוף הים התיכון . . . . .	188
ס"ה, בלי פיתולי-הירדן	1,219
(עם פיתולי-הירדן)	1,251

החלוקה האדמיניסטרטיבית של ארץ-ישראל המאנדאטורית. ממשלת-המאנדאט חילקה את פלשתינה (א"י) למחוזות (districts) ונפות (subdistricts). בשעת מפקד-האוכלוסים הראשון ב-1922 היתה הארץ מחולקת כלהלן: מחוז-הדרום — ובו הנפות עזה ובאר-שבע; מחוז ירושלים-יפו — ובו הנפות ירושלים, בית-לחם, חברון, יריחו, רמאלה, יפו ורמלה; מחוז-שומרון — ובו הנפות שכם, טול-כרם, ג'נין ובית-שאן; מחוז-הצפון — ובו הנפות חיפה, עכו, נצרת, טבריה וצפת. נפות יפו ורמלה היו מאורגנות כעין "חצי-פלך" בפני עצמו (division of Jaffa) בתוך מחוז-ירושלים. בשעת המפקד השני ב-1931 היתה החלוקה בהתאם ללוח א (ר' עמ' 37).

באחרונה לחלוקה, שנעשו בימי-המאנדאט (לוח ב; ר' עמ' 37), נוצרו שני מחוזות חדשים; האחד — נפת-חיפה של החלוקה הקודמת, שנעשתה מחוז בפני עצמו; השני — מחוז-לוד, שבו נכללו הנפות הקודמות של יפו ורמלה. לחלוקה חדשה זו גרם גידולם המהיר של הכרכים תל-אביב וחיפה. החלוקה האדמיניסטרטיבית של מדינת-ישראל. אל מדינת-ישראל הנהיגה בכ"ח בניסן תשי"ג את החלוקה שבלוח 10 שבפרק על הדמוגרפיה (ר' להלן). גם בחלוקה זו ניתנו לחיפה ולתל-אביב דרגות מחוז, אלא שלתל-אביב —

החלטת האו"ם מ-29 בנובמבר 1947 הקצתה למדינת-ישראל בתחומה של א"י שלשה חבלים נפרדים זה מזה, שרק נקודות-מגע חיברו אותם זה לזה; שטחם הכללי היה כ-16,000 קמ"ר. ירושלים עם בית-לחם וסביבותיהן נועדו להיות מובלעה בינלאומית בשטח הערבי, יפו — מובלעה ערבית בשטח הישראלי. כתוצאה ממלחמת-העצמאות נש-תלטה מדינת-ישראל על גוש רצוף מתחומה של א"י המערב-בית, ששטחו 20,600 קמ"ר (בלא שטחי-הימות — כ-20,100 קמ"ר). כ-6,400 קמ"ר נפלו בחלקה של ממלכת-הירדן בעבר-הירדן המערבי. מדינה זו, המקפת כיום 97,400 קמ"ר, כוללת בתחומה שבעבר-הירדן המזרחי כ-17,200 קמ"ר משטחה של א"י ההיסטורית, ואילו כ-75% משטחה הם מחוץ לגבולות א"י ההיסטורית. בידי סוריה נמצא חבל-הבשן (בערב: אל-חורן), מזרח-הארץ שמצפון לירמון — כ-11,200 קמ"ר, ובידי הלבנון — החלק הצפוני של הגליל העליון — כ-850 קמ"ר (כבתקופת-המאנדאט). בידי מצרים כ-3,150 קמ"ר מאדמת א"י, מהם 400 קמ"ר של רצועת-החוף של חבל-עזה. ארץ-ישראל מחולקת, איפוא, כיום בין חמש רשויות, וחלקה של מדינת-ישראל אינו מגיע למחציתו של "תחום עולי-מצרים".

חלוקתה המדינית של א"י בהווה

קמ"ר	קמ"ר
1. מדינת-ישראל . . . . .	20,600
2. בשלטון ממלכת-הירדן	23,600
(בא"י המערבית	6,400
בא"י המזרחית	(17,200)
3. בשלטון סורי . . . . .	11,200
4. בשלטון הלבנון . . . . .	850
5. בשלטון מצרים	3,150
(מתחום א"י המנדאטורית	(400)
א"י בגבולותיה הטבעיים-ההיסטוריים	59,400
(מזה "תחום עולי-מצרים")	(43,500)

גבולות מדינת-ישראל. גבולות-המדינה לפי חוזה שביתת-הנשק הם פחות ארוכים ופחות מסובכים מאלה שנקבעו בהחלטת או"ם ב-1947, אבל עדיין הם ארוכים ובלתי-נוחים ומהווים בעיה חמורה מבחינת צרכי השמירה והביטחון. כפי שאפשר להסיק אף ממבט ראשון במפה, כל מדינת-ישראל היא למעשה איזור-ספר. אורך קו-הגבול של המדינה, בלא פיתולי-הירדן, הוא 1,217 ק"מ — שהם 60 ק"מ של גבולות לכל 1,000 קמ"ר של השטח. לעומת זה היה קו-הגבול של שטח-המאנדאט רק 1,011 ק"מ — 38 ק"מ גבולות לכל 1,000 קמ"ר. למדינת-ישראל גבול טבעי רק בים התיכון. במפרץ-אילת נוגעים המים הטריטוריאליים של ישראל במימי ממלכת-הירדן ומצרים, ללא הגדרה ברורה של קו-הגבול. מיס-המלח שייך לישראל החלק הדרומי-מערבי. ביבשה מוגדר רק חלק קטן מן הגבול הגדרה טבעית ע"י נהרות ונחלים (הירדן, היר-מוך, נחל-הערבה). הגבול עם הלבנון וסוריה לא נשתנה מימות-המאנדאט, חוץ מבמקומות שרצועות-גבול סמוכות לסוריה נכללו בתחום השלטון הישראלי, אבל פורזו לפי חוזה שביתת-הנשק. רצועות אלו, וכן רצועה פרוזה שעל גבול-מצרים (ניצנה = עֵנְנָה אל-חפיר), גורמות לחילוקי-דעות ולהתנגד-שויות. כמעט מחציתו של הגבול עם ממלכת-הירדן הוא חדש, ורובו של קו-הגבול עובר בשטח מיושב בהרי שומרון ויהודה. גם כל קו-הגבול עם חבל-עזה שבידי המצרים חדש הוא.



לוח א  
השטח של גלילות-השלטון בפלשתינה (א"י)  
ב 1931

השטח בקמ"ר		
14.217	מחוז-הדרום	. . . . .
1.196	נפת-עזה	. . . . .
11.872	" באר-שבע	. . . . .
335	" יפו	. . . . .
814	" רמלה	. . . . .
4.278	מחוז-ירושלים	. . . . .
420	נפת-ירושלים	. . . . .
520	" בית-לחם	. . . . .
676	" יריחו	. . . . .
2.120	" חברון	. . . . .
542	" רמלה	. . . . .
6.988	מחוז-הצפון	. . . . .
751	נפת-טולכרם	. . . . .
1.618	" שכם	. . . . .
800	" ג'נין	. . . . .
507	" נצרת	. . . . .
395	" בית-שאן	. . . . .
453	" טבריה	. . . . .
1.022	" חיפה	. . . . .
730	" עכו	. . . . .
712	" צפת	. . . . .
* 25,483	ס"ה	. . . . .

\* לפי Statistical Abstract of Palestine של ממשלת המאנדאט, עמ' 9, — מספר זה שונה מן הסיכום הבא באותו מקור בעמ' 15, שלפיו שטח-הארץ בלא הימית הוא 26,305 קמ"ר.

לוח ב  
גלילות-השלטון בפלשתינה (א"י), שטחם  
ואוכלוסייהם ב 1944

השטח בקמ"ר	השם	האוכלוסייה
2.805	מחוז-הגליל	230.840
811	נפת-עכו	68.330
695	" צפת	53.620
499	" נצרת	46.100
439	" טבריה	39.200
361	" בית-שאן	23.590
1,021	המחוז (והנפה) של חיפה	224.630
3,266	מחוז-שומרון	232.220
839	נפת-ג'נין	56.880
1,637	" שכם	89,200
790	" טולכרם	86.140
4.334	מחוז ירושלים	384.880
1.571	נפת-ירושלים	247.950
687	" רמלה	47.280
2,076	" חברון	89.650
1.205	מחוז-לוד	501.070
335	נפת-יפו	373.800
870	" רמלה	127.270
13,689	מחוז-עזה	190.880
1,112	נפת-עזה	137.180
12,577	" באר-שבע	53.700
26,320	ס"ה פלשתינה (א"י)	1.764.520

שגדלה בינתיים הרבה — לא ניתנה אלא מחצית השטח, שהיה לנפת-יפו בימי הבריטים, וגם שטחה של חיפה צומצם, כדי שלא להכניס יותר מדי אוכלוסים ליחידת-שלטון אחת. בחלוקה הישראלית מופיעים שמות טריטוריאליים שלא היו בחלוקות הקודמות: מחוז המרכז, נפת כינרת, יזרעאל, חדרה, השרון, פתח-תקה, רחובות ואשקלון.

מעמדה הגאוגרפית והגאופוליטית של א"י בעבר ובהווה. א"י בגבולותיה הטבעיים שוכנת בין

מעלות הרוחב הצפוני 30° 29' (אילת) ו-25° 33' (הקצה הצפוני של בקעת-עיון) ובין מעלות האורך המזרחי 50° 33' (חוף-הים בשפך נחל-מצרים) ו-37° (רגלי המזרח של הר-החורן). בתחומה של א"י עובר קרה-רוחב הרחוק במידה שווה מקרה-משווה ומחוג הקוטב הצפוני. לפי השקפות, שהיו רווחות ביה"ב, ביחוד בין נוצרים ויהודים, השתרע שטח הישוב האנושי (ביו"ר אויקומני) בין שני קווי-רוחב קיצונים אלה, באופן שא"י היתה באמצע המרחק ביניהם, וכן חשבו אז, שהמרחק בין ירושלים וקצה איראסיה במערב שווה למרחק בינה וקצה איראסיה במזרח. המרכזיות של הארץ הקדושה היתה אחד מיסודות הגאוגרפיה והקארטוגרפיה הנוצריות והיהודיות עד שהוכחשה על-ידי התגליות הגאוגרפיות מסוף המאה ה-15 ואילך (ע"ע גאוגרפיה, עמ' 69. ולהלן, הסעיף על הקארטוגרפיה של א"י).

אך לא"י יש גם יתרונות מציאותיים, שנובעים ממצבה הגאוגרפית. היא ארץ-מעבר וגשר בין ארצות ועמים. היא יושבת על-יד החיבור היבשתי הצר שבין איראסיה ואפריקה בקצה הדרומי-המערבי של ה"סהרון הפורה", המקיף את טבלת-המדבר הסורית-הערבית. בסהרון זה א"י היא החלק הקרוב ביותר למצרים ולאפריקה בכללה. רק ימי-הליכה אחדים במדבר, ב"דרך ארץ פלשתיים" (שמות יג, יז), מפרי-דים בין א"י וגבול הארץ הנושבת שבמצרים. בתחנות שבדרך זו יש בארות ובורות ובהם מים, שמספיקים לארחות מסחר. ואף בשנות-בצורת יכלו חמרות לעבור בדרך זו (בראשית מב, כו; מג, יח). התנועה בין א"י ומצרים כבר היתה מצויה בתקופות פרהיסטוריות, ועמה באה השפעה תרבותית הדדית. כשהגיעו העמים שבעמק הנילוס, מצד אחד, ובבקעת הפרת והחידקל, מצד שני, לרמת-תרבות גבוהה ויסדו ממלכות גדולות, שימש להם האגף המערבי של הסהרון הפורה לא רק גשר לתנועה מסחרית, אלא לפרקים אף ארץ-מעבר לחילותיהם ושדה-מערכה לקרבותיהם. א"י ינקה משני מרכזי-התרבות הקדומים הללו, אך שלוותה הודרכה במשך דורות הרבה ע"י ההתחרות בין המעצמות שבארצות הנהרות הגדולים על השלטון בתחום-המעבר שביניהן. מזמן שקמו שוב ממלכות עצמאיות במצרים ובעיראק, התחדשה ההתחרות ביניהן על ההשפעה המדינית בתחום-מעבר זה. השימוש בגשר היבשתי שבין מצרים ואסיה הופסק ב 1948 מחמת המלחמה והחרם, שהכריזו המדינות הערביות על ישראל. כארץ-מעבר וכגשר בין-יבשתי, א"י היא רצועה של ארץ נושבת בין הים במערב והמדבר במזרח. מדרום לבקעת בית-שאן עד מפרץ-אילת עוברת רצועת ערבה ומדבר באמצע הארץ הנושבת. גם בדרום הולך הנגב ועובר למדבר. הגבול בין הארץ המעופדת והמדבר אינו קבוע; הוא ניתן לתנודות, הן בידי-שמים והן בידי-אדם. בתחום המעבר למדבר שכיחות תמורות בכמות המשקעים ובחלוקתם בעונת-ירידתם. יש שנים, וכנראה גם תקופות ממושכות, שבהן מתאימות מידות המשקעים לצרכיו של האדם, ויש שאינן מתאימות להם והן מכריחות את האדם לנטוש עמדות-חלוץ של החקלאות וההתיישבות, שנכבשו במדבר. ההיסטוריה של א"י מלמדת, שבתנאים של אירגון ממלכת-חברותי ומשקיי-כלכלי מתאים אפשר לקיים בארץ יישוב צפוף-ביחס ולפרנס אוכלוסייה מרובה, שהגיעה אף בתקופה העתיקה — תקופת האמצעים הטכניים הדלים — ל 3 מיליון נפש (ואפשר, אף ליותר מכך). אולם משכנתו של המדבר בדרום ובמזרח נשקפה תמיד סכנה ליושבי-הארץ. שבטירועים נודדים, רעבים וצמאים,

החוצצים בין השפלה ושפת-הים. אך בתקופות של שלום וביטחון התפתחו גם כאן נמלים בעלי ערך בינלאומי, כמשקלון וכקיסריה (בתקופת-רומי), והראשונה בין אלו היתה נמל חשוב גם ביה"ב. ארוכות יותר היו תקופת-השיגשוג של צור ועפֹ, שאין חולות מאחריהן. מצד הים באו לארץ לא רק שפע מסחרי והשפעות של תרבות-המערב, אלא — מה שאירע כמה פעמים — גם כובשים ומשעבדים. הפחד מפני שיבתם של הצלבנים לארץ הביא את המוסלמים לידי החרבתן של ערי-החוף — מה שהפך את הים למדבר-מים, שממנו היו עולים עליה מזמן לזמן פירטים — סכנה נוספת על סכנת הבדונים, שהתפשטו מן הנגב בשפלת-החוף ובעמק-יזרעאל ודחקו את הפלחים להרים. במשך מאות שנים היה בארץ לא רק ספר-מדבר נטוש, אלא גם ספרים חרב (שעדות לו משמשות חרבות של נמלים קדומים, ביחוד חרבות-אש-קלון). ספרים וספר-המדבר של א"י שבתחומיה של מדינת-ישראל הולכים ונבנים כיום מחורבנם.

עובדה היא, שמעולם לא נכבשה הארץ כולה ע"י צבא, שעלה על חופיה. אך לאחר שכבשה הרומים, הצלבנים ולסוף הבריטים — שכולם באו מתחילה בדרך היבשה — החזיקו בה הודות לקשריהם הנוחים עם בסיסי כוחותיהם מעבר לים. משעת ייסודה של מדינת-ישראל משמש לה הים גשר-תחבורה עיקרי לארצות-חוף, ובפעם הראשונה אחר תקופת הפיניקים מפתחים כיום בני-הארץ ספנות בינלאומית.

בתוקף מצבה הגאוגרפי נעשתה א"י תחנת-מעבר חשובה בתחבורה האוירית בין ארצות-המערב (באירופה ובאמריקה הצפונית) ובין ארצות אסיה הדרומית והמזרחית ואוסטרליה. שדה-התעופה שבלוד הוא התחנה הנוחה ביותר לאוירונים המיועדים לטוס מעל טבלת-המדבר הסורית-הערבית בדרכם לעיראק או לאיראן או לחופי המפרץ הפרסי. מ-1948 ואילך מונע החרם, שהטילו הערבים על מדינת-ישראל, את השימוש המלא ביתרונות הטבעיים והאנושיים של שדה-התעופה זה.

א. י. בר.

**פני-הארץ.** — קווים טקטוניים יסודיים מחלקים את א"י (כמו את סוריה) לארכה ל-4 איזורים, שאינם שווים בגדלם:

(1) שפלת-החוף — 7,100 קמ"ר בתחום עולי-מצרים; מהם 1,750 קמ"ר (משפלת-הנגב) הם בתחומה של מצרים (מ-1906 ואילך); שפלת-צור, 36 קמ"ר, סופחה ב-1919 לרפובליקה של הלבנון; בתחום פלשתינה (א"י) היו כ-5,300 קמ"ר, שמהם נמצאים (מ-1948 ואילך) כ-4,900 קמ"ר במדינת-ישראל, כ-400 קמ"ר בחבל-עזה שבידי מצרים ו-25 קמ"ר (במזרחו של השרון) ברשותה של ממלכת-הירדן.

(2) הרי-המערב, עם הבקעים והעמקים שביניהם — (ובכללם עמקי-יזרעאל, ששטחו 400 קמ"ר) כ-19,270 קמ"ר; מאיזור זה נמצאים ברשות הלבנון 780 קמ"ר, ברשותה של ממלכת-הירדן 5,150 קמ"ר, וכ-13,340 קמ"ר כלולים בתחומה של מדינת-ישראל.

(3) שקע-הירדן (והמשכיו לדרום) — 5,650 קמ"ר; מהם: הקטע הצפוני (מגובה של 100 מ' נמטה) עד הקצה הדרומי של ים-כינרת — 535 קמ"ר, בכללם 180 קמ"ר שטח של מיימות, מזה 14 קמ"ר — ימת-חולה לפני יבושה; כיכר-הירדן (מן הכינרת עד ים-המלח) 1,100 קמ"ר — 465 קמ"ר ממערב לנהר 635 קמ"ר ממזרחו; ים-המלח — 1,050 קמ"ר; עמק-הערבה, ובכללו בקעת-צוער שעל החוף

היו מוכנים בכל עת, וביחוד בתקופה של שנות-בצורת, לפשוט בגודל בארץ הזרועה, לפלוש לתוכה ולהתיישב בה. מפני סכנה זו הוכרחו להתגונן לא רק עמי הארץ והממלכות שקמו בה, שיכלתן הצבאית והאירגונית היתה עפ"ר מצומצמת-ביחס, אלא אף מלכות-רומי בימי גדולתה. זו האחרונה, בתקופת שלטונה בא"י, הוכרחה להקים על הספר המזרחי תגרי-ביצורים (limes) נגד הפלישה מן המדבר, ואף להתפשר עם הפולשים המדבריים, שקיבלו עליהם למראית-עין את עולה של מלכות-רומי, ולנצל ניגודים שהיו קיימים בין שבטי-המדבר בטכסיס-דיפלומאטיה. אך עם התרופפותו של השלטון הרומי-הביזנטי הכזיבו גם החג'ר וגם הדיפלומאטיה, והארץ כולה הוצפה ע"י זרם של בני-המדבר, ומה שלא עשה מעולם הטבע בתקופה ההיסטורית נעשה בידי האדם המדברי: גבול-המדבר העמיק לחודר לארץ. מכשירי-התחבורה החדשים, וביחוד האפשרות להפציץ מחנות-בדווים מן האויר, ביטלו את הסכנה של פשיטת בדווים על הישובים החקלאיים בארץ. הגמל, יסוד כלכלתו של הבדוי, איבד את ערכו למשק החקלאי ולהובלה, והבדוי מוכרח לעבור מחיי-נוודות לחקלאות ולהתיישבות של קבע. אימת המדבר על הישוב, שהיתה גורם חשוב בחיי-הארץ עד סופה של המאה ה-19, נעלמה בזמננו כמעט כליל.

א"י משמשת גשר לא רק בין שתי יבשות גדולות, אלא גם בין שני אוקיינוסים: האטלנטי וההודי. גבולה המערבי של א"י הוא החוף המזרחי של הים התיכון („הים הגדול" שבמקרא) המסתעף מן האוקיינוס האטלנטי, בעוד שבדרום נוגעת א"י במפרץ-אילת, שהוא קצהו הצפוני-המערבי של האוקיינוס ההודי. בתקופות, שהיסוד המדברי התגבר בהן על היסוד היישובי בארץ, היו גם הימים שבגבוליה של א"י כמדבריות-מים; אבל בשעה ששלט ביטחון לחיים ולרכוש בארץ ובשכנותיה, יכלה א"י לנצל את מצבה בין שתי מערכות-הימים הנזכרות ולתווך במסחר בין ארצות הים התיכון ובין דרום-ערב ואפריקה המזרחית והודו. תקופות כאלו היו בימי שלמה המלך (מל"א ט; כו-כח; שם י, יא-טו; דה"ב א, טו-יז; שם ט, כ-כא), וכן בימי יהושפט ועזריה מלכי-יהודה. בסחר-התיווך בין חוף ים-סוף וחוף הים התיכון וסוריה הגדילה לעשות ממלכת הנבטים, שנוסדה בתחילת ימי הבית השני בהרשעיר והגיעה לשיא עשרה בתקופה הרומית. נוסף על כשרונם המסחרי של הנבטים ובקיאותם בדרכי-המדבר, גרמו להתפתחות זו גם ה"שולם הרומי" שנתן ביטחון לשיירות, והעובדה, שהדרך הטבעית מן הים התיכון (על-פני אנטיוכיה, ע"צ) למפרץ הפרסי (באמצעות נהר-פרת) היתה ברובה הגדול בידי אויביהן של רומי וביזאנטיון. בתקופת-האיסלאם היו חופי סוריה ונהר-פרת והחוף הצפוני של המפרץ הפרסי עפ"ר בידי מעצמה אחת, ולא היה, איפוא, הכרח להקיף את כל ערב כדי להגיע מאילת להודו. הביקוש ללבונה, שבאה לארצות הים התיכון מדרום-המערב של ערב, פחת בסוף התקופה העתיקה. בפעם האחרונה שימשה א"י ארץ-מעבר מן הים התיכון לים-סוף במאה ה-12 בימי הצלבנים, שדרך-הפרת היתה סגורה בפניהם (ועי' להלן, תולדות א"י בתקופת מסעיה-הצלב; וע"ע אילת).

מבנה חוף-הארץ מגבול-מצרים עד מפרץ-עכו אינו נוח למגע תדיר עם הים ולפיתוחה של מלאכת-הים. הפלשתים, עם ימי שהתיישב בשפלה, שנקראה אח"כ על שמו, כמעט איבד כאן במרוצת-הזמן את קשריו אל הים מפני החולות

לצפון-המזרח; בשפלת יהודה ושומרון כיוונו לצפון-צפון-המזרח ומעתלית עד קצה-הכרמל הוא נמשך כמעט מדרום לצפון. עד חיפה מועטות וקטנות הפגומות והבליטות בקו החוף; בליטה קטנה וכיפים שלפניה סייעו להתפתחותה של יפו; דאר ועתלית (שהיתה נמל צלבני חשוב) שוכנות על-יד מפרצים פעוטים. מפרץ-חיפה (או מפרץ-עכו) ארכו כ-12 ק"מ (מבת-גלים עד עכו) ורחבו המאכסימאלי כ-6 ק"מ (מבת-גלים עד קריית-מוצקין). הפינה הדרומית-מערבית של עכו היא אצבע-יבשה קטנה, שמזדקרת לתוך המפרץ; פינה זו היתה נוחה לביצור וסייעה להתפתחותה של העיר—בניגוד לחיפה, שהיתה קשה להגנה. מעכו עד סולמות-צור החוף ישר; משם עד קצה הצפוני של סוריה מורכב החוף מקשתות שטוחות. צור ישבה על אי סמוך ליבשה, שחובר אל החוף ב-331 לפסה"נ ע"י אלכסנדר מוקדון. לאחר שחול-הים, שהוסע על-ידי הגלים, צימצם את רחבה של רצועת המים הרדודים שבין האי היבשה למאות-מ' אחדות. כיפים קטנים מצויים לאורך החוף בכמה מקומות. הגדול שבהם — מצפון לשפך נחל-התנינים — נקרא אי-היונים (ג'זירת אל חמאם). — קרה-החוף של מפרץ-אילת שבתחומה של א"י הוא הקצה הדרומי של עמק-הערבה, שאליו מצטרפות שתי רצועות צרות של שפלת-החוף, במזרח ובמערב. שני סקות לאחר ק"מ אחדים, כי הריסיני במערב והריימדין במזרח מגיעים עד שפת-הים. נקודות-הגבול בחוף זה בימי קדם אינן ידועות. קרה-החוף הצפוני של עמק-הערבה נמשך מן הפינה הצפונית-מערבית של המפרץ, שהוא בתחומה של מדינת-ישראל, בכיוון דרומי-מזרחי לאורך של 6 ק"מ בקירוב, שמהם כ-2.5 ק"מ הם בגבול-ישראל והשאר בתחומה של ממלכת-הירדן. קרה-החוף המערבי פונה מן הפינה הצפונית-מערבית לדרום-המערב ומגיע לאחר 8 ק"מ לגבול המצרי (1906). אורך קרה-החוף הישראלי במפרץ-אילת הוא, אפוא, 10.5 ק"מ. החוף המזרחי מקביל למערבי, וכ-8.5 ק"מ דרומה מן הפינה הצפונית-מזרחית של המפרץ הוא מגיע אל הגבול שבין ממלכת-הירדן וערב הסעודית.

מוסד-הארץ — קרקע-הים שאינו עמוק מ-200 מ' — צר בדרך-כלל על-יד חופה המערבי של א"י, ורחבו פוחת מדרום לצפון עם ריבוי ריחוקו משפך הנילוס, שסחפו נגרף עם הגלים אל החוף; רחבו בגבול הדרומי 36 ק"מ, בת"א 16 ק"מ, בנתניה 26 ק"מ, בחיפה 9 ק"מ, בסולמות-צור 7 ק"מ. העדר של מוסד רדוד רחב גורם למיעוט הדגים בקירבת החוף, וע"י כך — נוסף על המחסור במפרצים נוחים ועל מעצורי החולות בשפלה והביצות בשרון — גם למיעוט זיקתם של תושבי שפלת-החוף לים. קרה-עומק של 20 מ' — הדרוש למעגן של ספינות-קיסור גדולות — מרוחק מחופי א"י כ-2 ק"מ בממוצע; לפיכך דורש כל נמל חדיש בחוף הים-תיכוני של הארץ התקנה מלאכותית. מפרץ-אילת עמוק מן הים שבחוף המערבי של א"י; העומק גדול ביותר בחופי המערב והמזרח של המפרץ. במקום שקרקע-הים שופע בתלילות, בדומה להרים שמוזה ומוזה. המרחק בין קרה-עומק של 20 מ' ושפת-הים הוא בצפון כ-300 מ', במערב 330 מ', ובמזרח כ-200 מ'. רחבו של מוסד-הארץ הוא בצפון 2.2 ק"מ, במזרח ובמערב 500—600 מ'. במרחק של 20 ק"מ מן החוף הצפוני יש מעמק של 920 מ', ולאחר 20 ק"מ נוספים לצד דרום נמצא המעמק הגדול ביותר במפרץ-אילת (1,287 מ'). בקצה-הדרום נמשך מוסד-הארץ מחוף

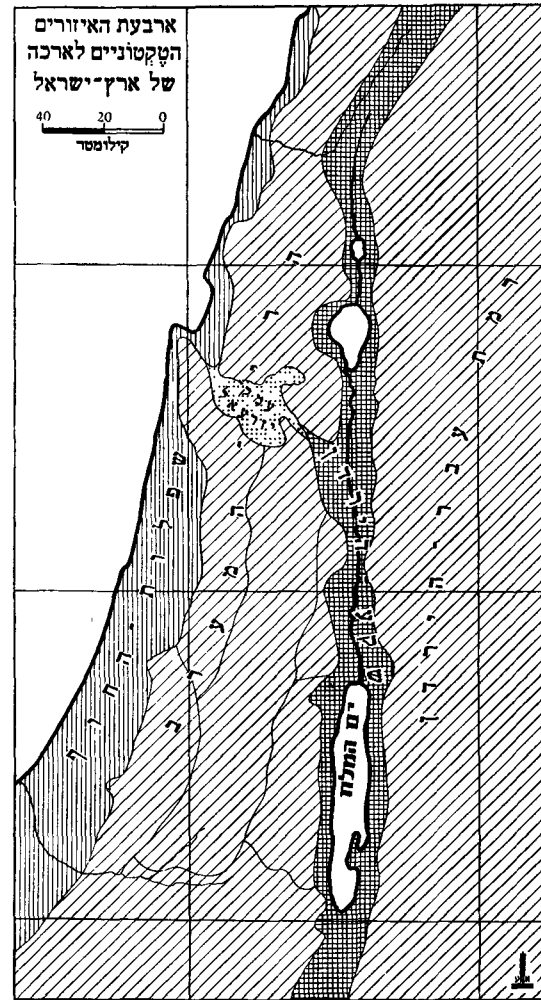

הדרומי של ים-המלח, כ-3,000 קמ"ר. מבחינה מדינית מחולקת הערבה בין ממלכת-הירדן (1,300 קמ"ר) ומדינת-ישראל (1,700 קמ"ר).

4) רמת עבר-הירדן המזרחי — כ-25,300 קמ"ר, מהם כ-11,200 קמ"ר בשטח הסורי וכ-14,100 קמ"ר בתחומה של ממלכת-הירדן.

שתי בקעות מחלקות את עבר-הירדן המערבי לרחבו ל-3 גושים: (1) הגב — עד בקעת באר-שבע, ועד בכלל; (2) יהודה ושומרון — עד עמק-יזרעאל, ולא עד בכלל; (3) הגליל (עם עמק-יזרעאל) — עד הגבול הצפוני. וכנגדו מחולק גם עבר-הירדן המזרחי ל-3 גושים רחביים: (1) בדרום הר-אדום — עד נחל-זרד; (2) מואב והגלעד — מנחל-זרד עד הירמוך; (3) הבשן — מצפון לירמוך.

בסיכומו של דבר מחולקת א"י חלוקה טבעית לתריסר יחידות גאוגראפיות גדולות, שאף הן מחולקות ליחידות גאוגראפיות טבעיות קטנות. כמה מיחידות אלו היו בתקופות שונות גם גלילות מדיניות ואתניים נפרדים — כתחומי-השלטון של „מלכי-כנען, שהיו כפופים לפרעה (בראשית התקופה ההיסטורית), או כתחומיהם של ראשי פלחים ונשי-אים של שבטי-בדוים, שהיו כפופים (במידה מסויימת) לפחות תורפיים שבעכו ובדמשק (במאה ה-19). היום אין החלוקה המדינית חופפת את החלוקה הגאוגראפית-טבעית כלל. קו חוף-הים המערבי של א"י פונה בנגב מדרום-המערב



חוף נתניה. שיפוע תלול, ולפניו רצועת-חול צרה



חולות עמקי-הפר

ולפעמים, כגון בנתניה ובאשקלון, כמעט זקוף — לגובה, שמגיע בכמה מקומות ל-20—30 מ'. נקודות בגובה של 40—50 מ', שאינן מרוחקות אלא מאות-מ' אחדות מן הים, אינן נדירות. תלילות זו היא תוצאה מפגיעתם של משברי-הים בשכבות-חול נוקשות קדומות (קורקר), שעליהן רובץ חול נע. מנחל-מצרים עד יפו יש רק הפסקות מועטות וקטנות בחול נע זה, שנערם לחולות בצורת גבים ארוכים ומקבילים זה לזה. שיפועם של החולות נוח יותר לצד הים, שממנו באה בהתמדה תוספת של חול, מלצד היבשה; בזה דומים החולות לגליהים. בנגב וביהודה חוצצת רצועת-חולות רצופה בין שפת-הים ופני-השפלה; מצפון לירקון אין עוד חולות רצופים, אלא רצועות חול ועפר בעירבוביה. מצפון לעכו החול מועט בדרך-כלל. ההדירה העמוקה ביותר של החולות לתוך השפלה היא מול ראשון-לציון (7 ק"מ). גובה החולות מגיע עד לשיאים של 83 מ' (1.5 ק"מ צפונית-מזרחית לבית-חנן שברצועת-עזה (5.5 ק"מ מהים) ושל 67 מ' מצפון לנחלת-יהודה. החולות גורמים, שרק נחלים מועטים, המאספים את מימיהם של נחלים מרובים, שיורדים (בימי גשמי-עוז) מן ההר, מגיעים אל הים: נחל-מצרים; נחל-הבשור (נחל-עזה); נחל-שקמה (נחל-חס); נחל-לכיש (נחל-סוכריר); נחל-שורק (רובין); נחל-הירקון (נהר אל-עוג'ה); נחל-אלכסנדר; נחל-חדרה; נחל-התנינים. ממזרח לחולות-הים, או לחול-הים השטוח, הקרקע עפר נמוכה משהיא באיזור-החול, ואח"כ היא מתרוממת עד לרגלי-ההר בשיפוע נוח, אך לא כמישור נטוי, כי טורי-גבעות של חולות נוקשים, ששכבותיהם העליונות הפכו לקרקע תחוזה, מצויים בכל שפלת-החוף. — בהקבלה לחולות-הים ממזרח נמשכת "מרזבה" — שקערורית ארוכה, שבה עוברת דרך-מצרים או "דרך ארץ-פלשתים" בנגב וביהודה. בשרון היתה המרובה (עד שנגאל השטח ע"י יהודים) משובשת בביצות, שהרחיקו ממנה את הישובים והדרכים.

גבול-השפלה לצד ההר אינו בקו-גובה אחיד: בנגב גבהו 300 מ', ביהודה — בממוצע כ-150 מ', בחוף-הכרמל כ-25 מ', ובשאר חלקי-הארץ כ-100 מ'; ההבחנה היא לפי נטיית הקרקע והרכב שכבותיה. את המעבר משפלת-החוף לגבעות-ההר מציינות תלילות בשיפוע ושכבות-האבנים הקדומות

לחוף, ומעליו בולטים האיים תיראן וסנאפיר, הסוגרים את המפרץ בקצהו הדרומי. איים אלה הם כיום בידי מצרים. גלילות-הארץ. — (1) השם שפלת-החוף הוא צירוף חדיש לציון השטח שבין הים ובין ההר. במקרא מציין השם "שפלה" את איזור הגבעות באשדות-המערב של הר-יהודה, ואילו שפלת-החוף נקראת "חוף-הים" (דב' א, ו; יהוש' ט, א; שם טו, לג—לו; יחז' כה, טז); במשנה נכללת שפלת-החוף בשם "שפלה" (שביע' ט, ב'). המעבר מן הים לשפלת-החוף הוא "שפת-הים": לפי מובנו של המונח כיום, גבולה של שפת-הים לצד היבשה הוא הקו, שאליו מגיעים הגלים בשעת סערתיים; במובנו המקראי מציין שם זה גם את חולות-הים (ברא' כב, יז; יהוש' יא, ד, ועוד).

שפלת-החוף נפסקת בשני מקומות — ע"י קצה הכרמל הצפוני-המערבי (בחיפה) וע"י הרי הגליל העליון המערבי (בסולמות-צור), המגיעים עד שפת-הים ממש. מדרום לצפון מתחלקת שפלת-החוף לכמה קטעים, שהם גם גלילות טבעיים וגם יחידות היסטוריות:

קטע	גבולות	השטח בקמ"ר
שפלת-הנגב	מנחל-מצרים עד נחל-הבשור ועד קרהגובה של 300 מ' לרגלי ההר	3,950
שפלת-יהודה (פלשת הקדומה)	מנחל-הבשור עד פרשת-המים שבין נחל-שורק ובין הירקון (כביש יפו-רמלה), ועד קרהגובה של 150 מ' לרגלי ההר	1,580
השרון	עד נחל-התנינים ועד קרהגובה של 100 מ'	1,075
חוף-הכרמל	עד ההפסקה ועד קרהגובה של 25 מ'	70
שפלת הגליל התחתון או שפלת-המפרץ (עמק זבולון)	עד כביש עכו-צפת ועד קרהגובה של 100 מ'	225
שפלת הגליל העליון או שפלת-עכו	עד הסולם הדרומי (ראש-הנקרה) ועד קרהגובה של 100 מ'	140
שפלת-צור	מן הסולם הצפוני (ראש לבלבן; בערב: ראס אל אביד) עד נהר-קטימיה, עד קרהגובה של 50 מ'	35

שפת-הים של א"י אינה בדרך-כלל רחבה יותר מעשרות-מ' אחדות, וממזרח לה מתרומם הקרקע בשיפוע תלול —

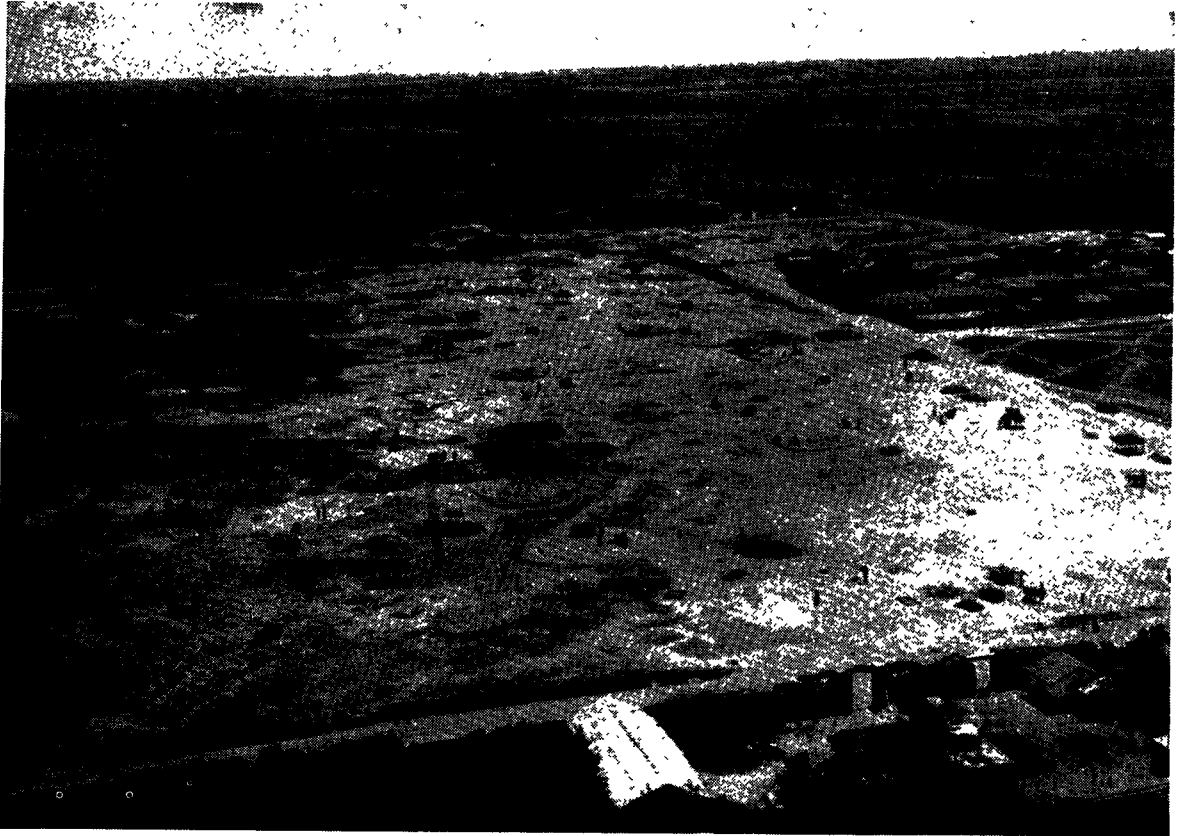

שפלת יהודה, מדרום לרמלה



צוקים בננב



שפלת יהודה: ראשון לציון, נבול החולות והשטח המעובר

במרובה, מימיקדם עד ימינו. גדול הישובים במרובה היא כיום חאן-יונס; רפיח, עיר בימיקדם וביה"ב, היא בזמננו כפר. שני נחלים נופלים אל הים בנגב, ושניהם על גבולו — נחל-מצרים ונחל-הבשור. נחל-הבשור ופלגיו שבשפלה חתרו בלס עמקים תלולים הרבה, שרשתם הצפופה שימשה תמיד — מימיקדם עד מלחמת-העולם I — מעצור קשה לצבא מתקיף. שפלת-יהודה משתרעת מנחל-הבשור ומנחל-ג'רר (ודי-ש'ר'יעה) הנשפך אליו עד פרשת-המים שבין נחל-שורק (נהר-רובין) והירקון. ההרחה של הגבול הצפוני עד הירקון (המ-קובלת על כמה מן החוקרים) מוטעית מטעמים מזרפולוגיים והיסטוריים; יפו לא נכללה בפלשת אלא בשרון (כתובת אשמןצ'ור [ע"צ]). אורך קו-החוף של שפלת-יהודה הוא כ-75 ק"מ; אורך גבולה לרגלי ההר — 60 ק"מ; רחבה — 21 ק"מ. בניגוד לנגב, אין ביהודה חולות בפנים-השפלה ממזרח למ'רובה, אבל חולות-הים נרחבים בה משהם בנגב: כ-6.5 ק"מ בקצה-הדרום של מדינת-ישראל, וכן בקצה-הצפון של השפלה, וכ-4 ק"מ על-יד אשדוד. שטחם הכללי של החו-לות ביהודה הוא כ-250 קמ"ר (כ-16% משטח השפלה), והם מופסקים ומחולקים לגושים ע"י נחל-הבשור, נחל-השקמה, נחל-לכיש, נחל-שורק וע"י תחומה של העיר העתיקה אש-קלון. במרובה שמעבר לחולות, שבה מצויים אדמה פוריה ומיתתהום להשקאה בשפע ושבה עובר המשכה של דרך ארץ-פלשתים, עוברים כיום כביש ומסילת-ברזל. על-יד עורק-התנועה העיקרי התפתחו ישובים גדולים, ובכללם הערים עזה, אשקלון, אשדוד ויבנה; את מקומה של עיר-הנמל אשקלון ירשה בתה מג'דל — היום: מגדל-אשקלון. גבול המרובה ממזרח הם טורייקורק, שנפסקים פעמים הרבה.

יותר והקשות שבהר. הרוחב הממוצע של שפלת-החוף הוא כ-20 ק"מ. הנחלים יורדים בה בשיפוע של מטרים אחדים לכל ק"מ; מפני-כן חתירת-הנחלים היא עמוקה, ופנייה-השפלה מבותרות. אין שפלת-החוף מישור רצוף, אלא קבוצה של מישורים קטנים, שנפרדים זה מזה ע"י נחלים וע"י גבעות-קורק ובלטות נמוכות אחרות.

בגבולה הדרומי מגעת שפלת-הנגב לרוחב של יותר מ-50 ק"מ; רחבה פוחת והולך כלפי צפון עד שעל גבולה של שפלת-יהודה הוא מגיע ל-21 ק"מ בלבד. אורך קו-החוף שלה 66 ק"מ. רק מחציתה הצפונית-המזרחית של שפלת-הנגב כלולה בתחומה של מדינת-ישראל; דרום-מערבה נמצא מעבר לגבול הבינלאומי בתחום מצרים, וכן תפוסה בידי המצרים רצועת-עזה הצרה לאורך חוף-הים. איזור-החולות שמעבר לשפת-הים בשפלת-הנגב אינו רחב מ-4 ק"מ, ושטחו הוא כ-106 קמ"ר. גם בפנים-השפלה מכסה שכבת-חול, עמוקה ומישורית-גלית ברובה הגדול, שטח רצוף של 1,000 ק"מ בקירוב, שהוא כלול בשתי חלקות גדולות (ובכמה חלקות קטנות סמוכות להן): בתחום מצרים — סביבות ודי אל-אזרק (המשך לנחל-לבן), כ-600 קמ"ר; בתחום ישראל — מסביב לחלוצה, כ-400 קמ"ר. שאר השטח הוא אדמת לס פוריה, שהיא חשופה או מכוסה שכבת-חול דקה, שאינה מונעת גידול-דגנים. רק המיעוט של מיתתהום ומי-גשמים מגביל את השימוש באדמה פוריה זו. השטח הנות ביותר ליישוב ולחק-לאות בשפלת-הנגב היא המרובה הצרה, הנמוכה מן החולות עד 30 מ', שבה מצויים מיתתהום בעומק לא-מרובה ובכמות ניכרת, והמשקעים מרובים בה משהם בפנים-השפלה. התנו-עה למצרים גרמה גם היא להתפתחות מיוחדת של הישוב

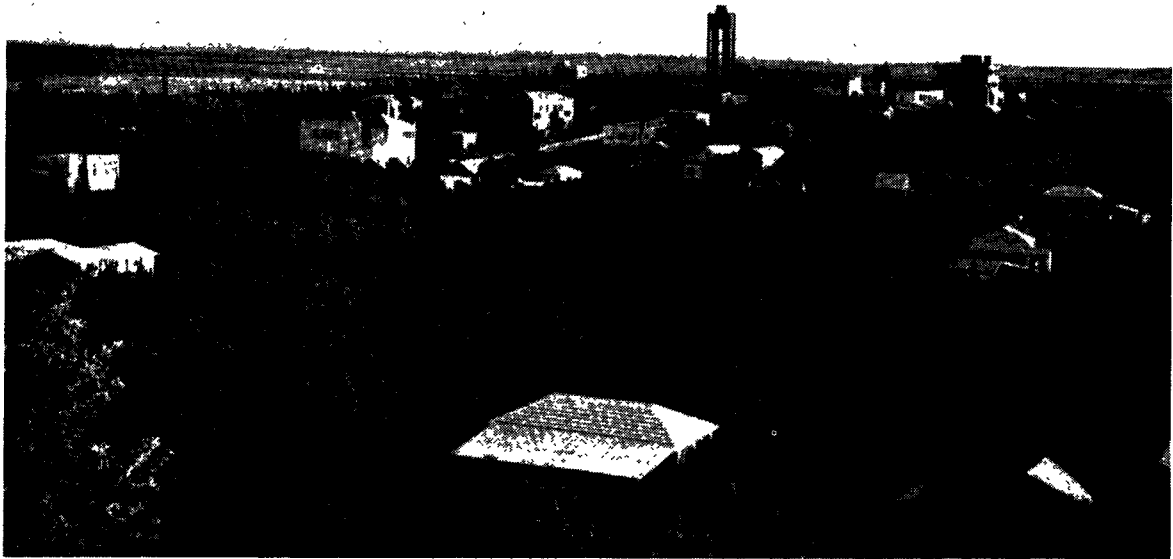

נוף בשרון הדרומי בסביבות הרצליה



עמק קישון

עברה הדרך העתיקה ממצרים, וכיום עוברת בו מסילת-הברזל. רק נחלים מועטים חוצים את איזור-החולות: היר-קון — הגדול (בכמות-מימיו) שבנחלים הנופלים אל הים התיכון בתחומה של א"י, נחל-פולג (ערב' נדי-פאליק), נחל-אלכסנדר, נחל-חדרה, נחל-התנינים — הנקרא כך ע"ש תניני-הנילוס, שהיו מצויים בו עד קרוב ל-1920. שיפועם, עומק-אפיקיהם ושפכיהם של הנחלים הללו לא הספיקו להוצאת מי-הגשמים לים, ביחוד לאחר שנסחפה הקרקע שבהרים מחמת הזנחתן של המדרגות החקלאיות, שהיו בהם. אחר גשמי-זעף היו יורדות מן ההרים אל השרון כמויות עצור מות של מים, שהיו גורמות לטשפונות ומציפות את המרזבה. בימי-קדם נחצבו תעלות בקורקר, כדי להרחיב את מוצאי-המים; נחל-פולג בחלקו התחתון אינו אלא תעלה קדומה. כשהונח הטיפול בתעלות ובמוצאיהם של הנחלים אל הים, נקוו ביצות נרחבות וקבועות בחלקו המשובח של השרון, ועמם באה קדחת-הביצות, שהכריחה את שארית הישוב להימלט אל גבעות-ההר, הנשקפות על שפלת-החוף; בפנים השרון שרדו רק ישובים דלים מועטים. השרון, שהיה מפורסם בהדרו (ישע' לה, ב) ומבורך בכרמים (שהש"ר ו', ג'), במרעה דשן ובבקר משובח (דהיי"א כז, כט; מנח' פ"ז, ע"א) וביערות-אלונים, נעשה נווה של רועים נודדים מנוונים. ביחוד גבר החורבן בשרון בתקופה התורנית. משתתפים במסעו של נאפוליון בארץ ב-1799 עדיין מצאו בשרון שרידי יערות. במפה בריטית מ-1880 רשומים שרידי-יער בשרון ממזרח לחדרה. כשנסודו המושבות היהודיות הראשונות בשרון, היו רק חלקות אחדות בתוכו מעובדות ע"י פלחים, בני הכפרים של גבעות-ההר או ההר עצמו, שהיו יורדים לשרון בעונת-העבודה. חדרה נוסדה בתרנ"א בלב הביצות — מעשה-העזה, שהמתיישבים הראשונים שילמו בעדו בקרבנות מרובים. בינתיים נעלם כליל מן השרון היער הטבעי, והיערות והחורשות הקיימים בו היום הם פרי הייעור היהודי בשני הדורות האחרונים. השרון כיום מעובד כולו באופן אינטנסיבי, וישובו הוא מן הישובים הצפופים שבעולם באיזורים מחוסרי מרות וחרושת גדולה. כ־ $\frac{3}{4}$  מן הישוב היהודי במדינת-ישראל מרוכז בצפונה של השפלה ובשרון, המצוי יינים בקרקע פורייה ובמיתת-האום בשפע. מלבד חקלאות קיימת כאן תעשייה זעירה ובינונית. — גליל קטן בשרון, בין נתניה וחדרה, נקרא בדור האחרון עמק-ה-פּוּר, על יסוד השערות היסטוריות, שאינן מקובלות על דעתם של רוב החוקרים.

שפלת-החוף ביהודה, וגם שפלת-ההר — פרט לסביבות של עמק-אֵילוֹן — נמצאות כיום בתחומה של מדינת-ישראל, ותושביהן הם יהודים. שתי רצועות קטנות מאדמת-השרון (קֶלְקֵילִיָה, טול-פָּרָם) הן בתחומה של ממלכת-הירדן. תחום-ישראל חודר רק במקצת לתוך דרומה של שפלת-ההר שבשומרון. השליש המזרחי של השרון הצפוני, השייך לישראל, מיושב ערבים.

חוף-הכרמל או שפלת-ד' אר היא רצועת-השפלה שבין הכרמל והים. ארכה כ-28 ק"מ, רחבה בחלקה הדרומי (מנחל-התנינים עד עתלית) כ-3.5 ק"מ; מכאן ואילך היא הולכת ומצטמצמת, עד שהיא פוסקת בקצה הכרמל הצפוני; שטחה הכללי כ-70 קמ"ר. על-ידי עתלית מצויה פגימה בחוף הישר, ששימשה נמל בתקופת מסעיה-הצלב. מול זכרון-יעקב השתרעו ביצות-פְּבֵרָה (פְּבֵרָה), שנוצרו ע"י נחל-דְּלִיָה: גב

בפגמות שבין טורים אלה עוברים נחל-אכזב, שמצטרפים-מחמת המעצור של חולות-הים — לארבעה נחלים ראשיים. בחוף גשום מתהוות במרובה ביצות קטנות בכמה מקומות; אך בניגוד לשרון, לא היו ביצות אלו מתקיימות עד עונת-החריש לתבואות-הקיץ אף קודם שנוקז שטח זה ע"י ההתיישבות היהודית החדשה. מעבר למסגרת המזרחית של המר-זבה יש עוד טורים נפסקים של קורקר. במידה שהטור קרוב יותר להר, הוא מפורר יותר, מפני שהוא קדום יותר והסחיפה פעלה עליו זמן מרובה יותר. הישובים הקדומים, ורובם של הישובים החדשים בתחום זה, נבנו על הגבעות הללו, מפני שהן נוחות יותר להגנה, רוח-הים, המצננת את האויר, שולטת בהן והמים אינם נקווים בהן בימות-הגשמים, וכן מפני שהמת-יישבים ביקשו לחסוך לחקלאות את אדמת העמקים והמיי-שורים הטובה לעיבוד מאדמת-הגבעות והרוויה יותר מים. — קרקע-השפלה ביהודה אינה אחידה כבנגב. הלס פוחת והולך עד שהוא פוסק מצפון לקו פלוגות-אשקלון, את מקומו תופסים משקעי-נחלים, בעיקר חומר; מופעת קרקע-חול אדומה — סוג-הקרקע העיקרי בצפון-השפלה (מצפון לקו גדרה-נחל-לכיש התחתון) ובשרון. החלק הדרומי של שפלת-יהודה, „הדרום" (מאשקלון-פלוגות-בית-גוברין לדרום) היה נקרא בימי בית שני הדרום התחתון, ואילו ההרים שמדרום לבית-גוברין — חברון נקראו הדרום העליון. במרא-ההנוף יש כיום הבדל מרובה בין מחציתה הדרומית של שפלת-יהודה ובין מחציתה הצפונית: הדרום הוא איזור של שדות-בר ומטעי-בעל, והישוב היהודי בו הוא ברובו הגדול חדש, ירק-המטעים עדיין מועט בו או נעדר ממנו והבניינים קטנים ודלים; הצפון הוא איזור של מטעי-שלחים, נטוע בחלקו עצי-הדר, ההתנחלות היהודית בו היא ותיקה, ובשטח מצטופפים ישר-בים פורחים ובניינים גדולים-ביחס.

ה ש ר ו ן — שם, שפירושו, כנראה, מישור — הוא שפלת-החוף שבין יפו וחיפה, אך מטעמים גאוגרפיים-פיסיים מוטב להוציא מכללו את הרצועה שבין הכרמל והים. ארכו של השרון בקו-החוף — 55 ק"מ, לרגלי-ההר — 67 ק"מ; רחבו 20 ק"מ בקו תל-אביב וכ-14 ק"מ בקו קיסריה. קו-החוף מתחיל עם הבליטה הקטנה לתוך הים, שבתחומה — על גבעה, שמתרוממת מעל לים — בנויה יפו העתיקה. בליטה זו וכמה כיפים בים, שמתרוממים מעל פני-המים, שימשו מחסה כלשהו לספינות הקטנות, שהיו עוגנות בחוף זה בימי-קדם; בקיסריה צורפו בליטות וכיפים קטנים לסוף-ללות של הנמל המלאכותי, שהקים שם הורדוס. — בבתי-ים שמדרום ליפו נפסקים החולות של הדרום. נחל אֵילוֹן (וְדִי מוּצְרָה), שנשפך בעבר גאולוגי לא-רחוק אל הים בצפונה של יפו, עבר בשקע-ההפסק שבחולות, והוא גם הרחיב שקע זה ע"י הוצאת החול לים. ע"י שימוש של האדם בקרקע כמעט נעלם החול בכרך של תל-אביב-יפו, כמו שנעלם או נתמעט בתחומי הכרכים הקדומים אשקלון וקיסריה. העדר החולות הקל את הקשר בין הנמלים ובין העורף היבשתי. הנמל הקרוב ביותר לירושלים היה נמלה של יבנה, אבל לא נמל זה, אלא נמל-יפו שימש בכל הדורות שעה-הים לירושלים, מפני שהוא נוח יותר וקשריו אל העורף קלים יותר. החול חודר לפנים השרון מצפון לנחל-פולג ומצפון לנחל-אלכסנדר עד לעומק של 3.5 ק"מ ומצפון לנחל-חדרה עד לעומק של 6 ק"מ. גם בשרון מתרוממות מעל שפתי-הים גבעות-קורקר, ובין טוריהן ובין גבעות-ההר נמשכת המרובה, שבה



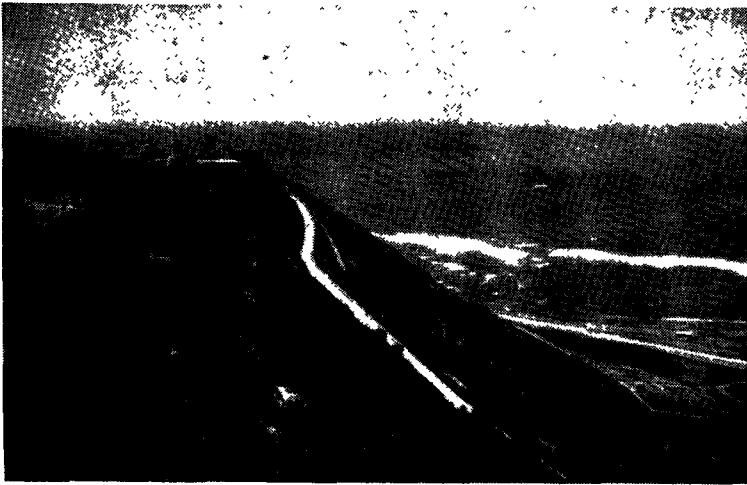

הקצה הצפוני-המערבי של הכרמל בחיפה (הכרמל בים יבוא)

הים התיכון. השקע גם נמוך בדרך-כלל משפלת-החוף; לפיכך קצרות ותלולות האשדות המזרחיות מן המערביות. אך כאלו כן אלו אינן יורדות בשיפוע אחד, אלא במדרגות, שנוצרו ע"י הקמטה או ע"י שברים ונחיתת הגושים ביניהם. במערב גבוהה ותלולה ביותר המדרגה העליונה, במזרח — התח-תונה. מקצה-הדרום עד הרהגלובע יש הבדל ניכר בצורת ההרים בין אשדות-המערב ואשדות-המזרח: הראשונות מוש-פעות במידה מרובה מן הסחיפה של המים ונתונות להש-פעות אקלימיות מצד הים; באשדות-המזרח המשקעים מועטים והבדלי-הטמפרטורה בין יום ולילה גדולים, ובצורות ההרים שבהן ניכרת היטב פעולת-הרוח. התלילות המרובה משפעת על צורות-העמקים: במזרח מרובים הגאיות. טורי-התקמטות, שנמשכים מדרום-מערב לצפון-מזרח, ניכרים במבנה-ההר מן הדרום עד קצה הרי-שומרון, וביחוד בנגב. הרי-הנגב הוא שם כולל חדיש לשטח ההרים, הבקעות, המישורים והעמקים, המשתרעים מבקעת באר-שבע עד הגבול המצרי של מדינת-ישראל ועד מפרץ-אילת. מבחינת הגאוגרפיה הפיסית נכלל בהרהגב גם השטח שמעבר לגבול עד הדרך מעצמון (אל-קוסימה) לאילת, העוקפת את הרי-פארן מדרום-מערב. „הנגב“, הנזכר במקרא, אינו כולל שטחים שמדרום לגבול עולי-מצרים, שהם נקראים מדבריות: מדבר-צין בדרום-המזרח ובדרום, מדבר-שור בדרום-המערב, ומעבר לשני מדבריות אלה דרומה — מדבר-פארן, מדבר-סין, מדבר-סיני (השטחים שמעבר לגבול הדרומי נקראו גם ע"ש תושביהם — אדום בדרום-המזרח, ושדה העמלקי באמצע). הגבול הצפוני ההיסטורי של הנגב מוגדר לפי רשימת ערי-הנגב בספר יהושע (טו, כא—לב; יט, ב—ט). נחל-גֶרֶר (נחל-שְׂרִיעָה), פלג ימני לנחל-הבשור (נחל-עזה [שמ"א ל, י]), הוא קו-גבול טבעי, הקרוב לגבול היסטורי זה. ארכו של הרהגב — מקצה גבולו הדרומי עד לרגלי הרי-הברון צפונית-מזרחית לבאר-שבע — הוא כ-190 ק"מ; רחבו המאפסימאלי, מעצמון לעמק-הערבה, כ-80 ק"מ. משטחו נכללים בתחומה של מדינת-ישראל כ-8,300 קמ"ר, בשטחה של מצרים — כ-1,500 קמ"ר.

הרהגב מתחלק מדרום לצפון ל-4 גלילות טבעיים גדו-לים: (1) הרי-אילת בקצה-הדרום, שגבהם מגיע כמעט ל-900 מ' ושטחם הוא כ-300 קמ"ר; (2) גליל האגנות של נחל-פארן (נדי גיראפי) ונחל-חיון עם הגבעות שביניהם,

שלאורך החוף הפנה נחל זה צפונה והזרים את מימיו בהקבלה לחוף, הביצות יובשו ע"י יהודים, מצפון לעתלית יורדים כל הנחלים הפעוטים, הבאים מן הכרמל, ללא עיכוב אל הים.

שפלת-המפרץ (עמק-זבולון) היא שפלת-החוף של הגליל התחתון. אורך קו החוף הקשתי שלה הוא כ-14 ק"מ, וארכה לרגלי ההר — מן הכרמל עד כביש עכו—צפת — כ-21 ק"מ; שטחה כ-225 קמ"ר. אדמתה — חוף מרצועת-החול החופית, שהיא כוללת — בנויה ברובה סחף הרים ונחלים וקצתה היא אדמת-ביצות שחורה. חלק מן הביצות נתייבש בידי הטבע וחלק יובש ע"י היהודים בדור האחרון. בדרומה של שפלת-המפרץ נופל נחל-קישון, הבא

מעמק-יורעאל, אל הים; קודם שופט נחל זה היו מתהוות על-יד שפכו ביצות, כמותן שנתהוו על-יד נחל-נעמן, שגם שפכו הופנה צפונה, בדומה לזה של נחל-דליה. בקצה הדרומי של המפרץ, על מורד-הכרמל, יושבת עיר-הנמל חיפה, וסמוכות לה — הקריות; בקצה הצפוני של המפרץ — עיר-הנמל עכו. שפלות עכו וצור, אורך קו-החוף בין עכו ובין ראש-הנקרה הוא כ-18 ק"מ. רחבה של שפלת-עכו הוא 6 ק"מ בקצה הדרומי 2.5 ק"מ בקצה הצפוני; שטחה כ-140 קמ"ר. מחמת העדר של גביחות ממזרח לשפת-הים, לא נתהוו כאן ביצות, והשטח המעובד הגיע — גם קודם ההתי-יישבות היהודית — עד שפת-הים; כאן — במקומה של כזיב ההיסטורית — היה הכפר הערבי היחיד בא"י, שישב על שפת-הים (היום — עיי כזיב). חלוצי הישוב היהודי הגיעו למקום זה רק ב-1934, ורישומם בנוף ניכר בנהריה ובנ"תיה. — מצפון לסולמות-צור, שארכם כ-11 ק"מ, משתרעת הרצועה של שפלת-צור, שרחבה לכל היותר 3 ק"מ. רק 20 קמ"ר ממנה (מדרום לנהר-קסימה) הם בתחומה של א"י ההיסטורית — תחום חלוקת-יהושע.

(2) החר בא"י המערבית. שפלת-החוף היא כיום החלק המובחר של א"י מנקודת-מבט כלכלית וישובית. בימיהם של הכנענים ושבטי-ישראל הקדומים עלה עליה ההר בחשיבותו מכל בחינה: לא את השפלה מהללת התורה, כשהיא מדברת בשבחה של הארץ, אלא את „ארץ הרים ובקעות“ (דב' יא, יא). ההר המערבי מתחלק לשלוש רצועות אורך: במת-ההר — חלקו האמצעי והגבוה ביותר; אשדות-המערב — המורדות המערביים של ההר בכללו ואיזור הגבי-עות של רגליהם; אשדות-המזרח. גבול-ההר ממזרח הוא שקע-הירדן. לשקע זה יורד ההר בתלילות מרובה, וחומר-הקרקע בשקע, פרט לשטחים קטנים, שונה מזה שבהר; לפיכך ניכר הגבול בין שני האיזורים הללו יותר מן הגבול שבין ההר ושפלת-החוף. כשפלת-החוף כך גם ההר המערבי הולך ונעשה צר מדרום לצפון: רוחב-ההרים בנגב המרכזי הוא 80 ק"מ, ביהודה — 60 ק"מ, בשומרון — 50 ק"מ ובגליל — סמוך לגבול הצפוני — 35 ק"מ. פרשת-המים הראשית שבין הים התיכון ובין שקע-הירדן עוברת במזרח של במת-ההר. המרחק מן הפרשה לשפכיהם של הנחלים הפונים מערבה גדול בממוצע כפליים מן המרחק לשפכיהם של הנחלים היורדים מזרחה: רוב ההר נכלל, איפוא, בגליל



אילת, צילום מן האויר. מכט מן המערב (קודם שהוקמה אילת העברית). בחלק הקדמי — הרי חציהאי סיני. כרקע—הרימדון. לרגליהם—הצטברות של סחף בהיר. בקצה המפרץ נראים בנייני עקבה

ואינם מתאימים לדרכים. הדרך היחידה החוצה את הרי-אילת היא זו שמעצמון לאילת, ובמעבר-אילת שבנחל-שלמה היא יורדת 700 מ' לאורך קטע של 3.5 ק"מ. מפני תלילותם של הרים אלה ומיעוט המשקעים והמרעה שבהם, הם שוממים וריקים מאדם מאז ומעולם. אבל לרגליהם במזרח, בנחל-נחשתן (ואדי מנעיה הדרומי)—הוקמו בימי-קדם מחנות של חוצבי בצר-נחשת; החציבה נתחדשה במדינת-ישראל. — הרי-אילת נמשכים מדרום לצפון בכיוון של קווי-השבר שבצלע המערבית של עמק-הערבה; בשאר שלושת הגלילות של הנגב שולט קו-הקמטה, שעובר מדרום-מערב לצפון-מזרח ושהוא ניכר בכיוון של רכסי-הגבעות והעמקים שביניהם, בבקעות ובמכתשים וברשת-הנחלים, וגם בשורות הישובים בנגב הצפוני ובדרכים שביניהם. ניצבים לכיוון זה — פלגי-נחלים, שיורדים מן הטורים מימין ומשמאל. טורי-הקמטה נתפוררו ע"י שברים ועמקי-סחיפה, ואין בנגב במת-הר מלוד-כדת כזו שביהודה.

תופעה מיוחדת לשלושת גלילות-הקמטה של הנגב הם המכתשים: בקעות עמוקות מארכות, מוקפות מסגרת של הרים, שצלעותיהם יורדות תלולות — לפעמים כקיר ניצב — לפנים השקערורית. הרים אלה מתנשאים עד ליותר מ-400 מ' מעל לקרקעית, והם שופעים גם מחוץ לשקערורית ומסביב לה, כי המכתשים משוקעים ברכסים כלוע בראשו של הר-געש. למכתש יש עפ"ר רק מוצא אחד בצורת גיא תלול, שדרכו יוצאים לצד מזרח מי הגשמים, היורדים כאן רק פעמים אחדות בחורף, ועפ"ר בועף. מאחר שהמכתש נמצא בראשו של קמט, נחשפת בצלעותיו מערכת שכבות מורמות; בתחתיתו של מכתש-רמון מגיע החישוף עד שכבות-הטריאס. בכמה משכבות אלו נמצאים מחצבים בעלי ערך

ששטחו הוא כ-2,100 קמ"ר; (3) הרי-פארן, שהם הנגב המרכזי, המתנשאים (בטור-רמון) ל-1,035 מ' (למעלה במקצת מהרי-חברון), והמקיפים כ-2,900 קמ"ר; (4) הנגב הצפוני, שגבהו אינו מגיע אלא ל-716 מ' ושטחו הוא כ-3,000 קמ"ר. את שלושת הגלילות הדרומיים אפשר לכוון בשם הנגב העליון, ואילו את השטח שמהרי-פארן צפונה — שהוא לבדו הנגב במובן המקראי — בשם הנגב התחתון. בין הנגב העליון והנגב התחתון, עלייד פרשת-המים הראשית, מפרדת בקעת-צין (בערב' תיהאמה), וממנה שופע נחל-צין (ואדי פוקרה) מזרחה ואילו ממערב לה יורד נחל לבן (אביאד) מערבה, לנחל מצרים. אפיקי-הנחלים בנגב, ביחוד באיזור הגבעות והשפלה, רחבים מאד, כי בימי השיטפון המועטים עוברים בנחלים מים רבים בשעות מספר.

הרי-אילת הם גוש מצומצם, שהוא גליל טבעי בפני עצמו. הם נמשכים ממפרץ-אילת צפונה, באורך של כ-40 ק"מ, עד בקעת-הסיירים ובקעת-עובדה; במזרח הם גובלים עם עמק-הערבה, במערב—עם אגנו של נחל-פארן העליון. בהרי-אילת מופיעים יסודות גאולוגיים שונים מאלה שבכל שאר חלקיה של א"י המערבית (ר' להלן: גאולוגיה): שכבות של אבני-משקע עד-קאמבריות ופאלאוזואיות ואבני-יסוד ואבני-פריצים קדומות — גראניט, גניס, דיוריט, פורפיר; בשכבות אלו נמצאו גידדי-נחשת ומאנגאן. מכאן הרבגונות שבנוף — גוני הוורוד והאפור שבגראניט, האודם של אבן-החול הנובית, וכן צורות בולטות — מורדות תלולים וצוקים חדים. הרי-אילת נופלים תלולים לעמק-הערבה מזרחה ושופעים מערבה לאגן של נחל-פארן בחלקו העליון היורד לצפון; פרשת-המים הראשית רחוקה מעמק-הערבה רק כ-10 ק"מ. עמקי-הנחלים היורדים מזרחה לעמק-הערבה הם, איפוא, קצרים ותלולים

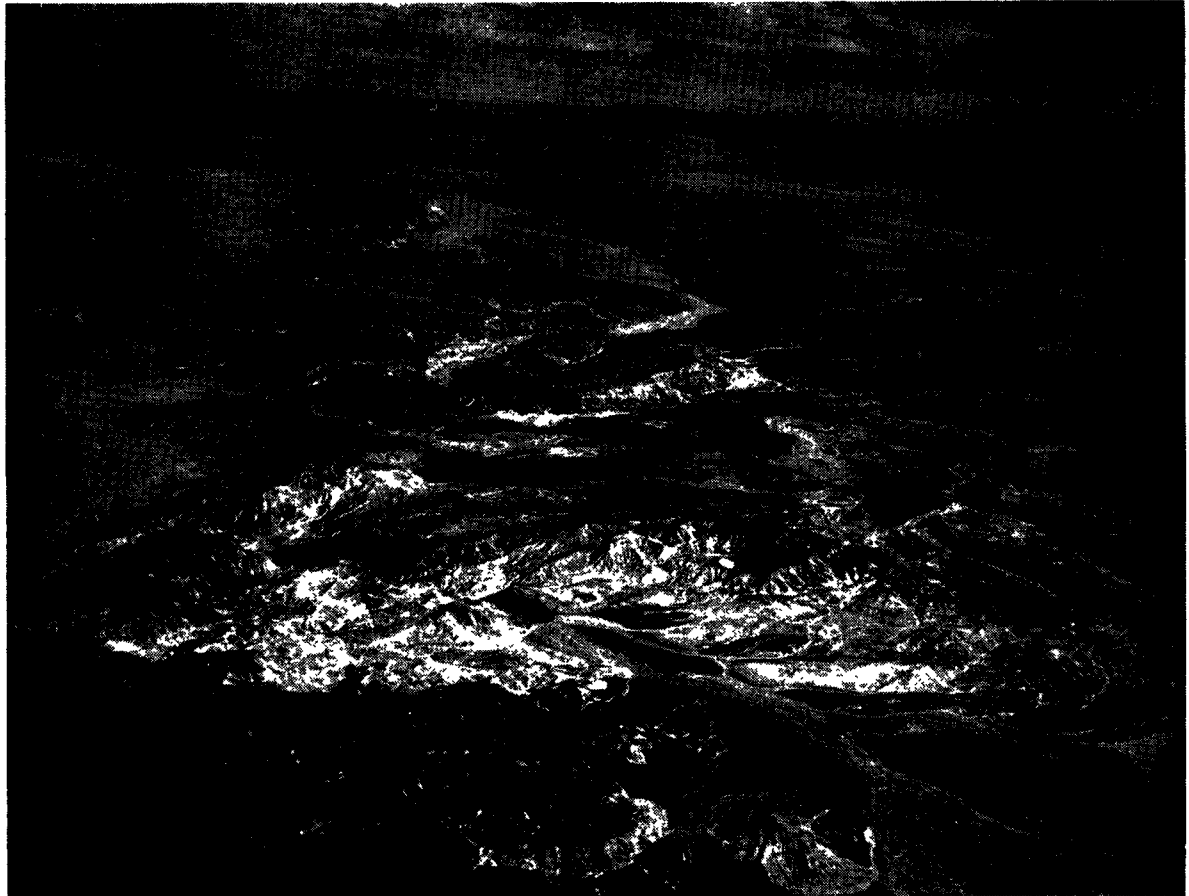

נוף מדברי בנגב מבותר ע"י אפיקים רחבים. צילום מן האויר



נווהמדבר של יטבתה, בדרומו של עמקיהערבה. המראה מן המערב



מכרות שלמה בנחל-נחושת; שבנגב הדרומי

חדשים אחדים בשנה. מישור-פארן היבש נמצא בין נחל-צניפים ובין נחל-פארן.

הרי-פארן מתנשאים לגובה של 400—560 מ' מעל לאגן של נחל-פארן בדרום ומעל לנגב הצפוני. במרכזם, בגבוהה שבאנטיקלינות של הנגב, נמצא מכת-ש-ר-מ'ן, שמידות ארכו ורחבו הן  $8 \times 36$  ק"מ ועמקו 400 מ' מתחת למסגרתו, שבדרום-מערבה נמצא הרי-ר-מ'ן, שיאם של הרי-הנגב (1,035 מ'). בין האנטיקלינה העליונה של טור-רמון ובין שפלת-החוף, וכן במזרח, לצד עמק-הערבה, נמצאת כמה אנטיקלינות מקבילות, שגבהן פוחת עם המרחק מפרשת-המים הראשית שעל רכס-רמון. האנטיקלינות שבמזרח מקוטעות על-ידי השקע של עמק-הערבה. בצפון-המערב יורדים טורי האנטיקלינות לאגן של נחל-מצרים. בקצה הטורים הללו, מעבר לגבול הבינלאומי, נמצאים המעינות הגדולים שבקדש-ברנע ובעצמון. בצפון-המזרח יורדים הרי-פארן תלולים לבקעת-צין ולעמק נחל-צין, שכבר הם נמנים על הנגב הצפוני. נקודה חשובה בגבול הטבעי בין שני הגלילות בצפון-המערב היא הפינה של פרשת-המים המשולשת בין נחל-לבן, הפונה מערבה לנחל-מצרים, נחל-צין, היורד לים-המלח, ונחל-הבשור.

הנגב הצפוני מצפון לבקעת-צין מתרומם טורי-חתיקה, הגבוה בטורי הנגב הצפוני; שיאו (716 מ') נמצא בדרום-המערב של מסגרת מכת-ש-חיתירה («המכתש הגדול»), המשוקע ברכס של האנטיקלינה, שהיא חוליה במערכת-האנטיקלינות שמרמון עד טור-אפעה (596 מ'). על-פני טורים אלה עוברת

כלכלי (ר' להלן: מינרלוגיה ופטרולוגיה). הסבר מלא להתהוותם של המכתשים עדיין לא נמצא; מסתבר, שראשיתם היתה נעוצה בהתבקעות של ראשי-קמטים ושהסדקים הטקיטוניים הרחבים, שנוצרו מתוך כך, פתחו את השכבות להתקפה של כוחות-החוף — סחיפת המים והרוח.

גליל-האגנות משתרע מדרום-מערב לצפון-מזרח ברוחב של כמה עשרות ק"מ. באגנות מצויים נחלים מרובים ועמקים שמתרחבים לבקעות, וגם מישורים מחוף לעמקי הנחלים עם טורי-גבעות בין השטחים הנמוכים. בכמה טורים יש מכתשים קטנים: המכתש הלבן על-יד נחל-שגיא, מכתש-צניפים על-יד נחל-צניפים, מכתש-צחיה ממזרח לנחל-צחור. עמק נחל-פארן הוא הארוך שבעמקי-הנגב, והוא השני בארכו בעמקי א"י (אחר עמק-הירדן). מחציהאי סיני, שבו הוא מתחיל, הוא שופע צפונה ממערב להרי-אילת, פונה לצפון-המזרח ומתחבר בעמק-הערבה עם נחל-הערבה, הנשפך לים-המלח. לנחל-פארן גליל-מים גדול, ובימים של גשמי-זעף מתמלא אפיקו מים עד שהוא דומה לנהר גדול. במקומות שבהם העמק אינו גבוה מאפיקו מתרחב האפיק לכמה מאות-מ' או שהנחל מתפצל לזרועות. במוצא לעמק-הערבה יצר הנחל דלתה, הניכרת בשטח נרחב מכוסה סחף-נחלים — גם בשעה שהיא יבשה. נחל-ח'י-ון קצר מנחל-פארן, אבל עמקו וכמה מעמקי-פלגיו מתרחבים לבקעות, כגון בקעת-סיירים ובקעת-עובדה, וגם לו דלתה נרחבת. בתחומו של נחל-מְרִזְבָּה נמצא המישור — בקעה שטוחה, שהופכת אחר גשמים עזים לביצה ומספקת מרעה במשך

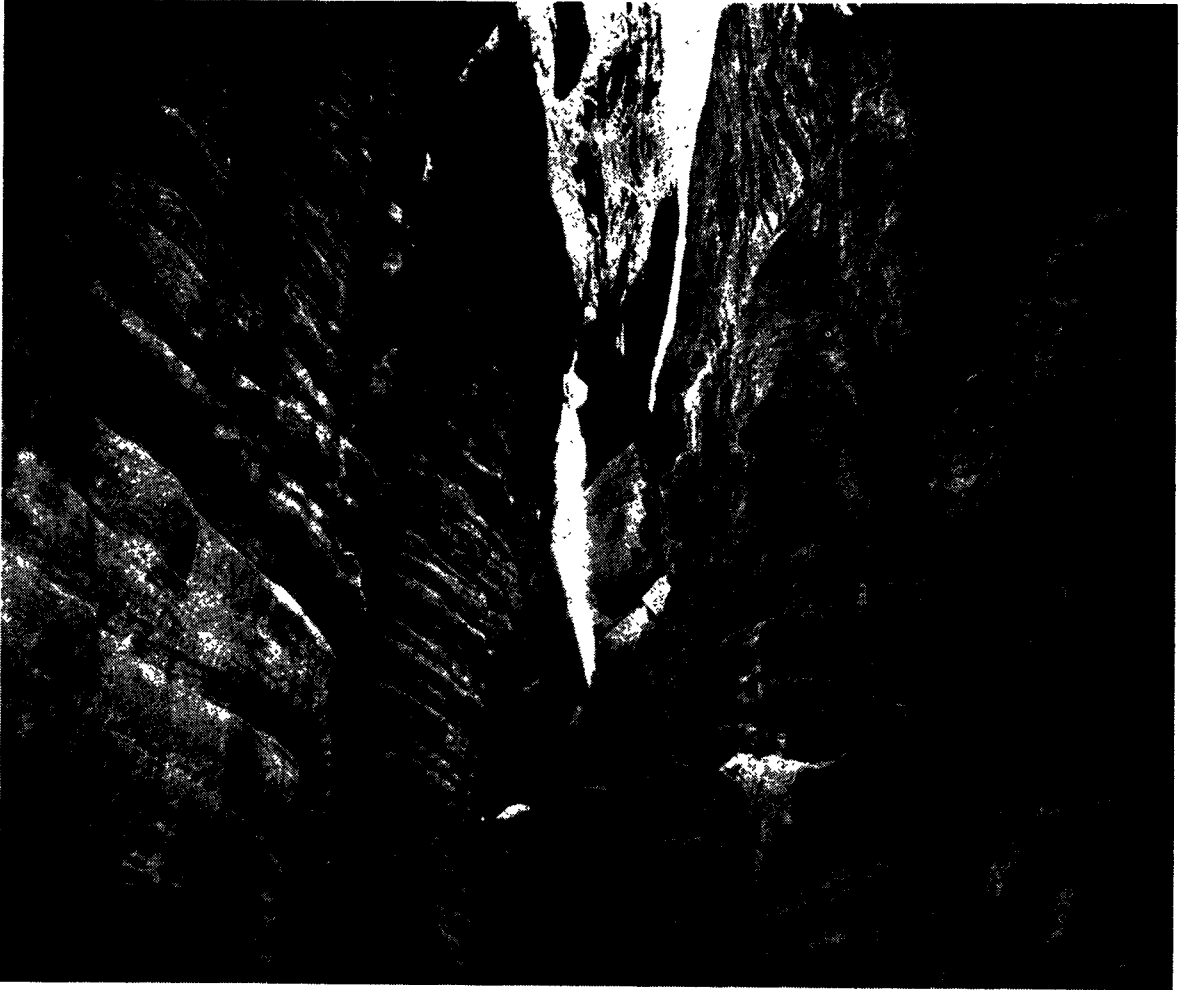

חנוויסלע כנגב (הריאילת)



נוח בצפון של מדבר יהודה, עליה הדרך ליריחו

(ספרי, דב' קנ"ב) — הם המחייבים חלוקה משולשת זו. במת הרי-חברון מפולגת ע"י צמק-חברון, המתחיל כ-3 ק"מ מצפון לחברון, לשני טורים גדולים: מזרחי — שמקביל לים-המלח, ומערבי — שמקביל לחוף הים התיכון. צמק-חברון שופע דרומה, מתרחב בקצהו הדרומי ועובר להסתעף פות הצפונית של בקעת באר-שבע; נחל-חברון שבעמק זה הוא פלגו של נחל באר-שבע, ולפיכך הוא שייך לגליל-המים של הים התיכון. פרשת-המים הראשית בין ים-המלח ובין הים התיכון עוברת בטור המזרחי, וסמוך לה עוברת דרך עתיקה, שעליה קמו כפרים גדולים (יוטה, אשתמוע). על הטור המערבי עוברת פרשת-מים בין נחל-חברון ובין נחלים קטנים הרבה, שיורדים מערבה ומתחברים עם נחל-גרר, נחל-שקמה ונחל-לכיש; על פרשת-מים זו עובר הכביש מחברון לבאר-שבע ואף על-ידו מצויים כפרים או חורבות של ישובים קדומים. מצפון לחברון, על-יד הכפר חלחול, נקודת-השיא שבהרי יהודה ושומרון (1,021 מ'), מתחברים שני הטורים, ומשם צפונה שוב אין לאורך ההר אלא פרשת-מים אחת. מצפון לחלחול משתפלת במת-ההר במקצת; ממערב לדרך האורך, מדרום לחרבות כפר-עציון, נמצאת בלבה של במת-ההר בקעה, שנקראת עמק-ברכה (דה"ב כ, כו). דרומית-מזרחית לבקעה זו נובע המעיין הגדול שבהרי-יהודה — עין-ערוב, שממנו הוזרמו המים לירושלים בימי הבית השני וגם בימי השלטון הבריטי עד 1938. על הגבול בין הרי-חברון והרי-ירושלים נכרו בימי הבית השני "ברכות-שלמה", ובהן הוקו מי עין-ערוב ומי עין-עיסם הסמוך לברכות, ומשם הוזרמו לירושלים. מברכות-שלמה שופע ההר לעבר ירושלים. גבהו של הרי-הבית — רק 748 מ'. שיאם של הרי-ירושלים הוא ראש נבי סמיל (מצפה?) — 895 מ', — המתנשא מצפון לעיר; בתחום העיר (החדשה) עצמה שיא הגובה הוא 836 מ' (קריית-היובל). קו פרשת-המים פונה בדרומה של ירושלים למערב, עובר בפרברים המערביים של העיר וחוזר מצפון לעיר, בדרך לשכם, לכיוונו הראשון. ירושלים העתיקה וחלק גדול מן החדשה נמצאות בתחומו של נחל-קדרון היורד לים-המלח; שאר חלקי העיר נמצאים בתחומו של נחל-שורק.

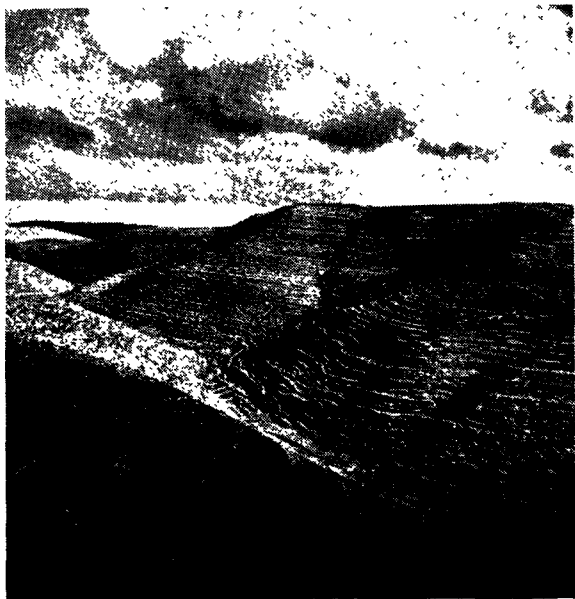

נוף בהרי-יהודה כדרך לירושלים (עמק נחל-קדרון)

פרשת-המים בין הים התיכון וים-המלח. ארכו של מכתש-חתי-רה 130 ק"מ, רחבו 60 ק"מ ועמקו כ-350 מ'. ממכתש-חתי-רה מוליכה דרך מעלה-עקרבים הקשה לעמק-הערבה. באנטי-קלינה שממזרח, בגליל ים-המלח, נמצא צפונית-מזרחית לבקעת-צין ההר החלק (500 מ'). הידוע מגבולות-הארץ בס' יהושע (יב, ז). המשכה של אנטיקלינה זו הוא טור-חצרה (559 מ'), ובו נמצא מכתש-חצרה (המכתש הקטן), שמידות ארכו ורחבו הן 5×7 ק"מ ועמקו כ-300 מ' מתחת לשיא. מן האנטיקלינות שממערב לפרשת-המים בולטות ביותר: זו של הרי-חלוקים (625 מ') ושל המשכו הרידימונה (682 מ') וטורים קטנים אחדים דומים לו בגבהם, שנמשכים עד נחל-צאלים, הנופל לים-המלח מצפון למצדה; נחל זה אפשר לציין כגבול הצפוני-מזרחי של הרי-הנגב. בין הבקעות של הנגב הצפוני הגדולה והחשובה היא בקעת באר-שבע, ששטחה כ-250 קמ"ר. בקעה זו היא המשך של שפלת-החוף, והיא הולכת ומתרוממת בשיפוע נוח לצד מזרח עד לגובה של 550 מ' — שהוא גם הגובה של פרשת-המים; מכאן ואילך השיפוע למזרח הוא נוח, ורק סמוך לים-המלח הוא נעשה מורד תלול. בחורף ובאביב של שנים גשומות מתכסית הבקעה במרבד-דשא ירוק. עורק-המים של הבקעה הוא נחל באר-שבע, מפלגיו של נחל-הבשור; עליו יושבת העיר באר-שבע, במקום שבו יורדת הדרך מחברון בתוך נחל-חברון, פלג ימני של נחל באר-שבע. — בתחום הנגב נכלל הרי-סדום שבקצהו הדרומי-מערבי של ים-המלח. זהו גוש-מלח מכוסה חוור גבסי; ארכו כ-11 ק"מ, רחבו למרגלותיו כ-2 ק"מ, וגבהו מעל פני ים-המלח כ-230 מ'; מרובות בתוכו מחילות ומערות ובהן נטיפי-מלח ציוריים.

הרי-יהודה משתרעים מבקעת באר-שבע ומחלקו העליון והתיכון של נחל-צאלים וממצדה צפונה עד הר בעל-חצור (1,016 מ'), הסמוך לקו-הרוחב 32°, ועד נחל-עוג'א באשדות-המזרח ועד נחל-שילה, (ואדי דיר באלוט), הנשפך לירקון במערב. גבול טבעי זה קרוב לגבול ההיסטורי, שעבר בין יהודה ושומרון בתקופת-החשמונאים ואחריה. שטחם של הרי-יהודה כ-4,800 קמ"ר. בכל הרי-המערב, פרט לנגב, נמצאים משני עבריה של פרשת-המים הראשית (שבין הים התיכון והשקע), וביחוד ממערב לה, איזורים של שיפוע מועט בכיוון לים מזה ולשקע-הירדן מזה, ורק אחריהם מתחלת השפיעה במדרגות תלולות. איזור זה, שרחבו בקו-ירושלים (הרי-הזיתים — הכפר בית-מאיר) כ-21 ק"מ, נקרא במת-ההר. בבמת-ההר נמצאים שטחי-מישור קטנים בקרבת פרשת-המים, כגון שדה-התעופה שבעטרות (כ-7.5 ק"מ מצפון לירושלים). הנחלים ביתרו את במת-ההר לטורים, היוצאים מפרשת-המים כצלעות משדרה, והשלוליות היורדות לנחלים בימות-הגשמים ביתרו את הטורים גם לרוחב ופוררום. הדרך הראשית, העוברת בהרי-יהודה מדרום לצפון, סמוכה לפרשת-המים, ועליה התפתחו היישובים הגדולים שבהר: חברון, בית-לחם ובית-ג'לה, ירושלים, רמאלה-בירה וג'ופנה. מחוץ לרצועת-השדרה של פרשת-המים קשה ההליכה בכיוון דרום-צפון משום עמקם של העמקים היורדים לצדדים.

הרי-יהודה מתחלקים (מדרום לצפון) לשלושה גלילות טבעיים: הרי-חברון (שהם למעלה ממחצית השטח) — עד ברכות-שלמה; הרי-ירושלים — עד רמה; הרי בית-אל. הרי-ירושלים, הנמוכים בממוצע כ-100-150 מ' מהרי חברון ובית-אל — בניגוד לדברי האגדה, שירושלים גבוהה מכל הארצות

המפריד בין שתי מדרגות-הגבעות. הקו המפריד בין הבמה ובין הגבעות נמשך מבית-שמש דרומה, ולארכו עובר חלק מעמק-הַאֵלֶה. איזור הגבעות, הבנוי גיר אֵאוֹקְנִי רָךְ — בניגוד לגיר הקרטיקוני של הבמה —, מפורר הרבה יותר מטורי-הבמה, ומראות-הנוף בשני האיזורים שונים זה מזה בתכלית. באיזור-הגבעות שממערב לשערה-הגיא משתרעת הבקעה הטקטונית של עמק-אֵילוֹן — בעבר, וגם היום, מרכזן של הדרכים העולות מן השפלה להרי-ירושלים ונקודת-מוקד אסטרגית. שטחו 23 קמ"ר, גבהו מעל פני-הים במע-רב 150 מ' ובצפון-המזרח 225 מ', והגבעות העוטרות אותו גבוהות ממנו 110—275 מ'. עמק-אילון נמצא בידי ממלכת-ירדן ומהווה בקרה-גבול כעין בליטה, שחודרת לעמקה של מדינת-ישראל; לפיכך צריכה הדרך החדשה מירושלים לשפלת-החוף לעקוף



הרי-יהודה: עזקה (תל זַפְרִיָה)

את הגבעות העוטרות את עמק-אילון מדרום. במקום יציאתו של נחל-אילון מן הבקעה הוקם סכר, לשם הגנה על תל-אביב מפני שטפונות ולשם שמירה על מיהשקאה לקיץ. באשדות-המזרח של הרי-יהודה נמצאות בדרום 5—6 מדרגות מן הבמה עד שקע-הירדן; בצפון — רק 2—3. רק המדרגה הראשונה מלמעלה, שהיא נמוכה מן הבמה כ-100 מ' בלבד, מקבלת מידת-משקעים מספקת לחקלאות, ועליה מת-קיימים כמה כפרים ערביים (בית-עֵנְיָה בדרך ירושלים—יריחו, עֵנְתוֹת בדרך לנחל-פְּרָת, גֵבַע ממזרח לרמה, מְכַמֵּש מצפון לגבע, ועוד). גם במדרגה השנייה היו ישובים בימי-פריחתה של הארץ, אך היום נכלל כל המורד מן המדרגה השנייה ואילך במדבר-יהודה. מראה הנוף של אשדות-המזרח שונה ביסודו מזה של במת-ההר, הן משום מיצוט המשקעים והצמחיה שבהם והן משום ההבדל שבין האשדות והבמה במבנה הגאולוגי (ר' להלן, עמ' 131—132). המדרגה האחרונה של המורד המזרחי נופלת תלולה — בכמה מקומות בצורת קיר — ליס-המלח. עמקיה-נחלים הנשפכים ליס-המלח הם כולם, בחלקם התחתון, גאות תלולים וצרים. מחמת הביתור המרובה קשה התנועה במדבר-יהודה, ודבר זה הכשיר את האיזור לשמש מקלט לנמלטים מפני השלטון או לנזירים ומתבודדים; אלא שמיעוט המעינות ובורות-המים שבו מאפשר קיום אך למספר מצומצם של בני-אדם בלבד. המעיין החשוב ביותר במדבר זה הוא עֵין-גַדִּי; על-ידו התקיים ישוב קבוע בימיי-קדם, שנתחדש בימינו. הצוק התלול של מצדה, הנשקף על-פני יס-המלח, שימש מפלט ועמדה צבאית בלב המדבר; היישוב נתאפשר כאן ע"י אגירת מים בבורות, שניוונו מן הגשמים הנדירים שבסביבה זו. — מן הנחלים המרובים שבמדבר-יהודה מצויין רק נחל-פְּרָת (ירמ' יג, ה; בערב' וְדֵי פְּרָה) בשפע מים, המעלים במשאבות לירושלים (הערבית) מימי השלטון הבריטי ואילך; קודם שהותקנו משאבות אלו היו כל המים נעלמים מתחת לקרקע לאחר שזרמו על-פני השטח לאורך של מאות-מ' אחדות. בחלקו התחתון של האפיק, ממערב ליריחו, מופיעים שוב מים בשפע, וכיחד עם המים הבאים מעין-אלישע ומעין-דוֹךְ — הנובעים לרגליה-ההר על-יד קרה-שבר הראשי של

שמוצאו כ-3 ק"מ מצפון לגבעון והוא שופע מצפון לדרום עד הקצה הצפוני של ירושלים ומשם הוא פונה מערבה למוצא. ירושלים מכוונת כלפי הקצה הצפוני של יס-המלח, וממנה יורדת דרך למזרח, שהיא הראשונה המאפשרת לבא מדרום ומדרום-המערב לעבור אל כיכר-הירדן ועבר-הירדן. משפלת-החוף עולות לירושלים כמה דרכים, באופן שהיא צומת-הדרכים החשוב ביותר בהרי-יהודה ובהרי-שומרון הדרומיים. מירושלים יורדות שתי דרכים ליריחו; אחת — מהרי-הזיתים דרך נחל-חוד (חוף), מעלה-אדומים ונחל פְּרָת (קָלֶת), ודרך שנייה, שמתפתלת מצפון לראשונה, עוברת על-פני ענתות ויורדת לנחל-פְּרָת. צפונות מירושלים עד שכם אין דרך, שאפשר לרדת בה בעגלה מן ההר לכיכר-הירדן.

העיר העתיקה של ירושלים מוגנת הגנה טבעית על-ידי עמקים, שמקיפים אותה ממזרח, מדרום וממערב. מצפון לרמה של שמואל הנביא (אַלְרָם) שעל-יד פרשת-המים שבין נחל-שורק והירקון חוזר ומתרומם ההר, והתרוממות זו נמשכת בהרי-שומרון הדרומיים. העיר רְמָאֵלָה (רמה שנייה זו שממערב לבית-אל [שופ' ד, ה]) גבוהה כ-100 מ' מירושלים. גליל שתי הרמות, של דבורה הנביאה (שופ' ד, ה) ושל שמואל (שמו"א א, א; שם ז, יז), הוא רמתים-צופים, והוא נכלל בהרי בית-אל, שבהם נמצאים מישורים קטנים. השיא שבהרי בית-אל הוא הרי-הגבול בעל-הצור (תל עֵצוֹר, 1.016 מ'), שקדושת ה"בעל" הכנעני, שחפפה עליו, הפכה אצל המוסלמים לקדושת וְלֵי (צדיק מוסלמי), והיא שהצילה שריד קטן מאלו-ניהיער של ארץ-אפרים מהרס בידי אדם. באשדות-המערב של הרי-יהודה, דרומית לבית-שמש (הרטוב), נמצאות בין רגלי במת-ההר ובין השפלה שתי מדרגות; צפונות להרטוב, בהרי-ירושלים, וכן בהמשכם צפונה ובכל שומרון עד הכרמל, נמצאת רק מדרגה מערבית אחת. הירידה למערב לאיזור הגבעות (שפלת-ההר), הנמוך בממוצע כ-400 מ' מן השיאים שבקצה הבמה, היא תלולה. קו טקטוני מובהק — שבר או התעקמות תלולה — מפריד בין במת-ההר ושפלת-ההר. לארכו, בהקבלה לבמה, נמשכים עמקים, שבהם עוברים נחלים ודרכים; משערה-הגיא לבית-שמש לרגלי במת-ההר, מבית-שמש לבית-גוברין לאורך הקו

זו במעלות ומורדות תלולים ומפותלים. עמק-שכם מחלק את הרי-שומרון לדרומיים וצפוניים. הבקעות והעמקים התי-שונים ביותר שבבמה הדרומית הם: בקעת-תורמוס-עיה (ע"ש הכפר הסמוך לה); עמק-לבונה, שהוא נמוך מסביבתו ב 230 מ' בקירוב ושאליו יורדים מדרום בדרך רבת-פיתולים; עמק-מחנה (סהל מחנה), שרחבו 2 ק"מ וארכו (מדרום לצפון) כ 9 ק"מ ושמשתיים מול שכם: כאן הוא מסתעף לעמק-שכם, היורד למערב, ולבקעת עין-סוכר במזרח, שממנה יורד עמק לשקע-הירדן. מדרום לעמק-שכם מתרומם הרי-גריזים (881 מ'), ומולו, מצפון לעמק-הרי-עבל, השיא של הרי-שומרון הצפוניים (940 מ'). ההרים הללו הם שוממים, אבל מרגליהם נובעים מעיינות הרבה, שמשקים את גניה של העיר שכם, היושבת בין שני ההרים כשכם בין הכתפיים; כאן עוברת פרשת-המים בגובה של 550 מ', והמקום נוח לירידה לעבר-הירדן. סביבות שכם עשירות בכרמי-זית, ועל שמן-הזית התבססה תעשיית הסבון השכמי. מבחינה גאוגרפית שכם היא מרכזה של א"י המיו-שבת. היא נמצאת בצומת-דרכים נוחה מזו של ירושלים, אבל מפני שהיא יושבת בעמק, בין שני ההרים גבוהים, קשה להגן עליה. לפיכך נקבעה בירת-ישראל בעבר בשומרון, המרוחקת כ 9 ק"מ משכם לצד צפון-מערב, שיש לה יתרונות של הגנה טבעית מחמת ישיבתה על הר מנותק מסביבתו (הגובה: 463 מ'), מוקף עמקים פורים (גיא-שמנים) [ישע' כח, א] וסמוך לדרך המוליכה צפונה ולדרך היורדת מעמק-שכם אל השרון. מצפון לעמק-שכם, משני עבריה של פרשת-המים, נמצא גוש הרי, שארכו כ 19 ק"מ, רחבו עד 6 ק"מ וגבהו עד 764 מ'. גוש זה קשה לתנועה, ושתי דרכים עוקפות אותו: אחת ממזרח, שעוברת בעמק טקטוני על-פני תבץ (טובאס) ובבקעת-זבבידה, ואחת ממערב, שעוברת על-פני שומרון ובקעה הקטנה שעל-יד סילת אד-ד'הר; שתי הדרכים מתחברות בעמק-דוֹתָן (בקעת בית-הערבה) [בימי הבית השני], סהל ערבה), שארכו 8.5 ק"מ, רחבו 3 ק"מ וגבהו מעל פני-הים 250 מ', והיא הגדולה שבבקעות של שומרון הצפונית. עמק-דוֹתָן דומה לעמק-יזרעאל, אלא שהוא קטן וגבוה ממנו; מעבר צר — שבקעה הצפונית יושבת עין-גנים או בית הגן (מל"ב, ט, כז; בערב' ג'נין) — מחבר את שני העמקים זה לזה. בגוש ההררי שבין שתי הדרכים המוליכות לעמק-דוֹתָן נמצאת בקעת-מרג' סנור — שהופכת בימי הגשמים לביצה ואינה מסוגלת לגדל אלא תבואות-קיץ בלבד. — המעבר מבמת-ההר של שומרון לאשדות-המערב אינו תלול כביהודה. באשדות אלו אין אלא מדרגה אחת (טור של גבעות נמוכות) ועמקיהן רחבים יותר מן העמקים שביהודה.

אשדות-המזרח שבקעה הדרומית של הרי-שומרון דומות לאשדות שבצפון יהודה; בחלק הצפוני של שומרון הן מבותרות לאורך ולרוחב ע"י קווי-שבר, שמפרידים אותן ברובן הגדול מבמת-ההר ומחלקים אותן לארבע שלוחות.

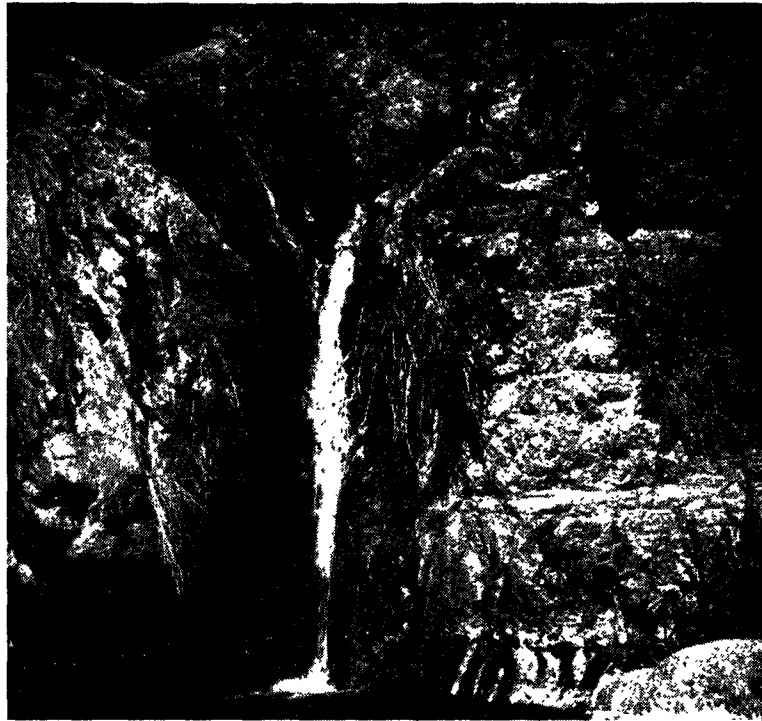

מעין עיוני

השקע — הם משקים את נווה-המדבר הגדול של יריחו. הרי-שומרון הם המשכם הצפוני של הרי-יהודה, והם מסתיימים בשתי שלוחות — הגלבע והכרמל. גבולותיהם הצפוניים — שפלת-המפרץ, עמק-יזרעאל ובקעת בית-שאן. שטחם כ 3,100 קמ"ר. הרי-שומרון צרים מהרי-יהודה, והם מרוסקים בכיוונים שונים על-ידי קווי-שבר, שגרמו להת-הוותם של בקעות ועמקים טקטוניים ולסטרטיפיקציה מסו-בכת מאוד. הרי-שומרון אף נפגעו יותר ע"י הסחיפה מחמת הגשמים, שהם מרובים בהם יותר מביהודה. כתוצאה ממצויאתם של קווי-השבר המרובים, רונחת יותר הרעשיות בגליל זה; שכם נפגעה באחרונה קשה ע"י רעידת-אדמה בקיץ 1927. העמקים היורדים מהרי-שומרון באשדות מזה ומזה רחבים ונוחים לתנועה מן העמקים שביהודה; לפיכך אף היה גליל זה מימיקדם ואילך פתוח יותר להשפעות-חוץ ולחדירת יסודות אֶתְנִיִים זרים. הרי-שומרון רענן יותר בירק צמחייתו, ומחשופי-טרשים אינם מרובים בו כביהודה; פור-ריותו נרמזת בברכת משה לשבט-יוסף: „מבורכת ד' ארצה, ממגד שמים מטל ומתהום רובצת תחת; ומגד תבואות שמש ומגד גרש ירחים...“ (דבר' לג, יג-יד). העושר היחסי של הצמחיה בהר זה בזמננו הוא לא רק תוצאה מפמות-משקעים, שהיא מרובה יותר מזו של יהודה, אלא גם מן העובדה, שהחורבנות שעברו על יהודה וירושלים פגעו בשומרון רק במידה מועטת-ביחס. גבול הישוב בשומרון לצד מזרח הולך ומתקרב לכיכר-הירדן; בצפון, ממזרח לגלבע, הוא מגיע עד הירדן ממש, ושלא כביהודה, אין שטח-ערבה מפסיק בינו ובין עבר-הירדן. רק קצתה של הדרך הראשית, החוצה את הרי-שומרון לארכם, מגבולם הדרומי עם הרי-יהודה עד עין-גנים (ג'נין) שבשער לעמק-יזרעאל, עוברת במרומי-ההר, ואילו רובה עובר בעמק-אורך ארוסינניים וטקטוניים ובבק-עות; רק במעברים מעמק לעמק או לבקעה נמשכת דרך





הריותורה: כיתות, דרומית-מערבית לירושלים



נוף בהרישומרון

הוא הכרמל ההיסטורי. התבלטות הכרמל מעל לסביבתו, רעננותו והמראה הנהדר, הנשקף ממנו על הים והיבשה, הבדילוהו בימיקדם בדמיון העם משאר ההרים, באופן שנחשב כסמל של הפריחה והדרהטבע (ישע' י, יח; שם לב, טו; שם לה, ב; ירמ' ב, ז; עמוס א, ב; מיכה ז, יד; ועוד). הגליל נעשה שם פרטי, שמציין את השטח שבין הגלבע והכרמל בדרום ובין קצה התחום של עולימצרים (נהר-קסימיה) בצפון. בגאוגרפיה ההיסטורית הקפו קטן מזה הרבה, ומשמעותו של השם אף היתה שונה בתקופות שונות. בספר-יהושע (כ, ז; כא, לב) זהו חלק בלתימוגדר מנחלת-נפתלי; בספר-מלכים (מל"א ט, יא—יד) נקרא בשם זה חבל קטן בנחלת-אשר, ואפשר גם בנחלת-זבולון; ישעיהו (ח, כג) מזכיר את "גליל-הגויים" לחוד, מחוץ לתחומי זבולון ונפתלי. בגליל במובנו הרחב ישבו, לפי חלוקת-יהושע: בדרום — שבטיששכר, ובתחומו מובלעות של מנשה (מגידו ותענך ובנותיהן); מצפון ליששכר — זבולון בעמקיירעאל ובהרי הגליל התחתון הדרומיים והמרכזיים ובשפלת-החוף, נפתלי במזרח מדרום לים-כינרת עד נהר-קסימיה, אשר במערב מהר-הכרמל עד קצה הגבול בצפון. בימי השופטים התנחלו בנידן בחבל מקורות-הירדן. הגליל נפל ביד אשר עוד קודם חורבנה של ממלכת-אפרים, ומכאן ואילך עד תקופת-החשמונאים היה מיושב גויים עם מובלעות של יהו-דים בתוכם. בימי החשמונאים שוב נעשה הגליל שטח יהודי מבחינה מדינית ואתנית כאחת, אלא ששטחו היה קטן מכפי שהוא כיום בתחומה של מדינת-ישראל: כל מה שמצפון לקו שמתלה (מדרום ליסוד-המעלה) עד ראש-הנקרה היה בידי הערים ההלניסטיות פאניאס (באניאס), עכו וצור; וגם מדרום לסולמות-צור עד עכו היתה לאורך החוף רצועה של אדמת-נכרים. יוסף בן מתתיהו משתמש בשם גליל רק לגבי התחום היהודי. כיום שוב חוצה הגבול הבינלאומי שבין מדינת-ישראל ובין הלבנון את הגליל לרחבו ממערב למזרח.

עמקיירעאל (או בקעת-מגידו) חוצץ בין הרי-שומרון והרי-הגליל והוא — הגדולה והנמוכה בבקעות שבהרים אלה. הוא חוצה את ההר לכל רחבו ומחבר את שפלת-המפרץ עם בקעת בית-שאן, שהיא הסתעפות מערבית של שקע-הירדן. עמקיירעאל, שבו עוברת הדרך המוליכה מנחל-עירון מזרחה, הוא המעבר הנוח ביותר משפלת-החוף לדמשק, לתדמור ולעמק-הפרת, ומכאן חשיבותו הבינלאומית בתחבורה מאז התחילה תנועת-המסחר בין ארץ-הנילוס וארצות הפרת והחידקל. לעמקיירעאל צורת משולש, שבסיסו נמצא לרגלי הכרמל (באורך של 50 ק"מ) וראשו בהר-תבור; שטחו 400 קמ"ר. שלוש הסתעפויות יוצאות ממנו: לדרום — לעבר עין-גנים; למזרח — עמק נחל-חרוד, המחבר את עמקיירעאל עם בקעת בית-שאן; לצפון-מזרח — בקעת-פסלון שבין התבור ובין גבעת-המורה. במערב מתחבר העמק, סמוך לשערי-העמקים (חרושת-הגויים, שופ' ד, ד), ע"י בקעה צרה עם שפלת-המפרץ; כאן מתקרבים הרי-נצרת, השייכים לגליל התחתון, לכרמל עד כדי מרחק של ק"מ אחד ממנו. דרך בקעה זו זורם נחל-קישוף, הבא מלב העמק ומשתפך למפרץ, סמוך לחיפה. גב נמוך, שעובר בעמק בין שריד ובין מגידו, מחלק את העמק לשני חלקים — מזרחי ומערבי. העמק כולו הוא מישור פורה, שכיום הוא מעובד כגן גדול אחד, אך המיעוט של מיהתהום שבו, וכן כמות-גשמי, שהיא פחותה מזו של שפלת-החוף, הם מן הגורמים

שנמשכות לדרום-מזרח. בין השלוחות מצויים עמקים, שהו-לכים ומתרחבים עם התקרבותם לכיכר-הירדן, בעוד שהשלוחות נעשות צרות יותר ויותר. הדרומית בשלוחות אלו היא זו של עקרבה; הבולטת שבהן היא השלוחה השנייה, הכוללת את הרי-סרטה, המתנשא כקונוס לבן מעל כיכר-הירדן עד לגובה של 377 מ' מעל פניהים. מהר זה יורדים במורד תלול של יותר מ-650 מ' אל שקע-הירדן, שהוא מרוחק ממנו רק כ-3.5 ק"מ ושעמקו לרגלי ההר מגיע לכ-275 מ' למטה מפניהים. בימי בית שני שימש הרי-סרטה התחנה הראשונה אחר הרהיזיתים להשאת המשואות, שבישרו את קידוש-החודש ע"י בית-הדין הגדול בירושלים (משנ' ר"ה ב', ד'). השלוחה הצפונית של הרי-שומרון המזרחיים מתקרבת עד כדי ק"מ אחד לאפיק-הירדן. הרי עבר-הירדן המערבי רחוקים כאן מהרי העבר המזרחי רק 5 ק"מ בלבד.

מהרי-שומרון הצפוניים יוצאות שתי שלוחות: אחת גדולה (700 קמ"ר) לצפון-המערב — הכרמל, ואחת קטנה ממנה לצפון-המזרח — הגלבע (ג'בל פקועה): בין שתי השלוחות הללו חוצץ עמקיירעאל. הכרמל, במובן הגאוגרפי המורחב, נפרד משאר הרי-שומרון ע"י קו נחל-דלתן — נחל-חרה (סלהב), הוא גובל בצפון עם עמקיירעאל (מעין-גנים עד שערי-העמקים) ושפלת-המפרץ, נוגע בקצהו הצפוני-מזרחי בקרהחוף ממש (ר' למעלה, עמ' 53—54, תמונה), ששם יושבת במורדו ולרגליו חיפה, וגובל במערב בקצהו הצפוני של השרון. במובן ההיסטורי המצומצם גבולו הוא קו הדרך של יקנעם—זכרון-יעקב, ושטחו כ-205 קמ"ר. גבול הגלבע כלפי הרי-שומרון הוא נחל-פזק (נדי שובש), והוא גובל במזרח עם בקעת בית-שאן ובצפון ובמערב עם עמקיירעאל; שטחו כ-150 קמ"ר. הכרמל והגלבע דומים זה לזה בכמה דברים: קווי רכסיהם מכווננים מדרום-מזרח לצפון-מערב; גבהיהם כמעט שווים — שיא-הגלבע: 525 מ', שיא-הכרמל: 546 מ' — כגובה התבור והרי-נצרת שמום; האשדות הצפוניות-מזרחיות בשניהם תלולות מן המערביות. אך הם שונים זה מזה בהרכב שכבותיהם ובתנאים האקלימיים שלהם: שכבות הגלבע העליונות הן כולן גיר נומולייתי מן האאוקן, שעם התמקמותו אינו מניח שיזרת מרובה להת-הוותה של קרקע חקלאית, דבר זה — נוסף על המיעוט היחסי של המשקעים היורדים עליו — הוא הסיבה לדלות צמחייתו של הגלבע ולאופי של נופו, השומם למחצה (השווה שמ"ב א, כא); לעומת זה בנוי הכרמל ההיסטורי שכבות קר-טוניות ואאוקניות, והוא עשיר בצמחיה ורענן מן הגלבע משום קירבתו לים משני עבריו ומשום רוחות-הים, העולות בו עליה תלולה ומביאות אליו שפע של גשמים וטל. במובן הרחב מחולק הכרמל (מדרום לצפון) ל-3 איזורים מקבילים, שהם נפרדים זה מזה ע"י קווי טקטוניים: (1) הרי אום אל-פחם עד נחל-עירון (נדי צרה), שעמקו הוא המעבר ההיסטורי ממזרים וחוף-הים לעבר-הירדן, לסוריה ולארם-נהריים ושבמבואו לעמקיירעאל יושבת מגידו. בעמק זה עוברת הדרך (כיום: כביש) מן השרון לעמקיירעאל — דרך חשובה מבחינה מסחרית, ועוד יותר מבחינה צבאית, ומפורסמת ממסעיה-הכיבוש של המצרים במאה ה-15 לפסה"ג עד מסעו של אלנבי (1918; 2) האיזור האמצעי הוא סינקלינה, שהיא נמוכה ב-200 מ' לערך מן האנטיקלינות שמשני צדדיה, והיא מכוסה משקע של גיר לבן ורך מהצפתיים אאוקנית, ומפניכין צמחייתה דלה מזו של שכנותיה; (3) האיזור הצפוני-מערבי



עמק יזרעאל: לפני ההתיישבות היהודית החדשה

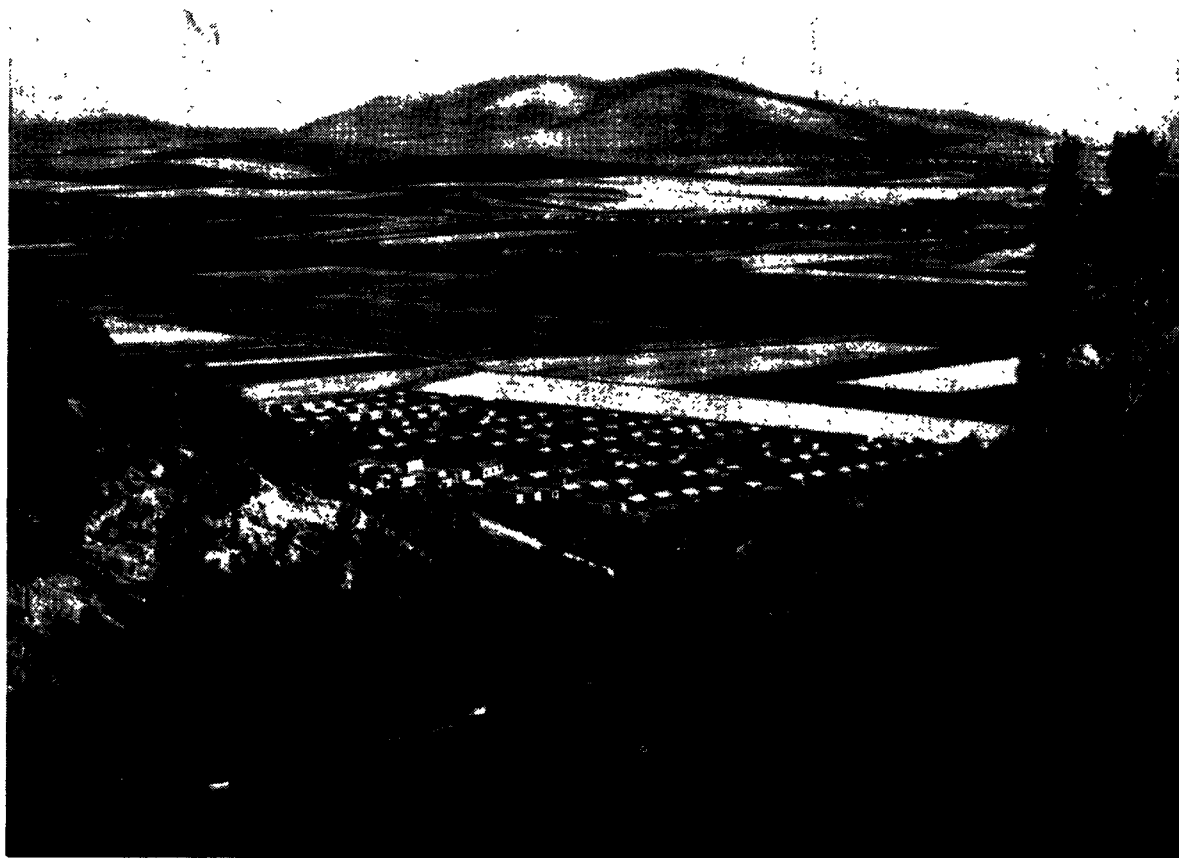

עמק יזרעאל ב-1050: בחלק הקדמי — מעברה, ברקע — ישובים לרנלי נבעתיהמורה

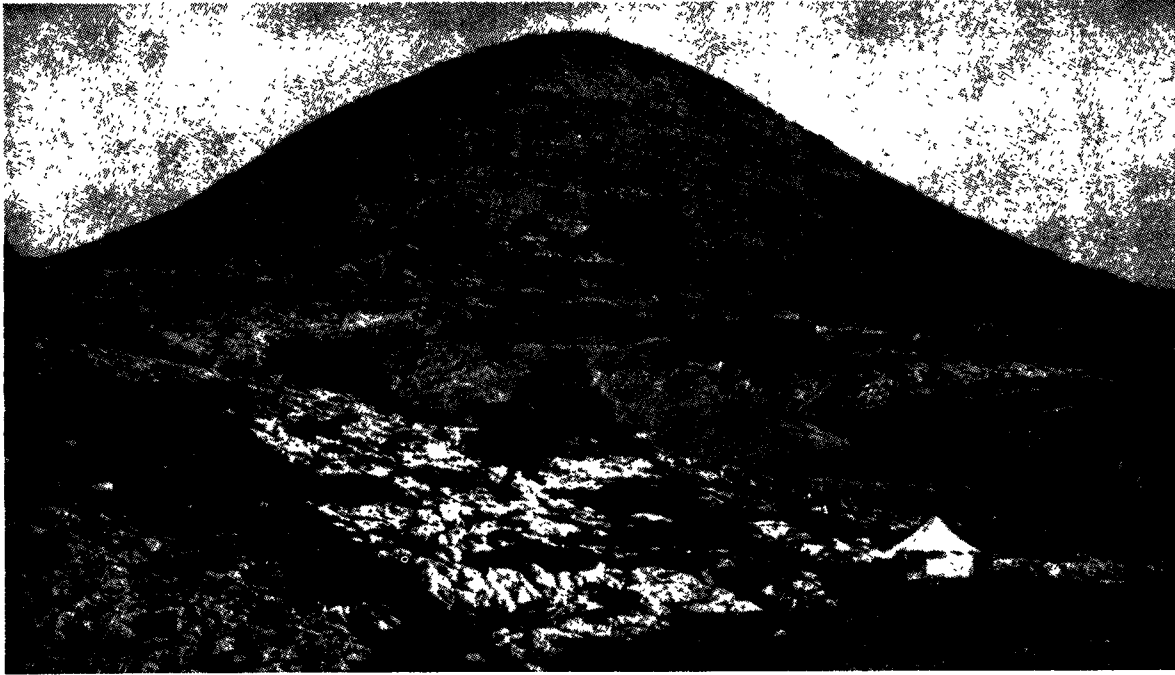

הריתבור: המראה מדרום

(שטחה 50 קמ"ר); גבהה (באמצעה) כ-150 מ' מעל פני-הים, והיא משתרעת כ-400 מ' מתחת לשיאי ההרים העוטרים אותה. בקעה זו, שקולטת בימות-הגשמים את המים היורדים אליה מסביב, מצויינת בפורייתה; בדורות האחרונים של הבית השני, וכ-300 שנה אחר החורבן, שימשה, ביחד עם שוליה ההרריים, מרכזו של הישוב היהודי בגליל. כיום מכשירים אותה בחלקה כבריכה גדולה לצרכי השקאתן של שפלות-החוף, ובעתיד — גם של הנגב; הסכר, שהוקם על-יד מוצא-המים היחיד מן הבקעה, נועד לשמש להקויית מי-הסביבה ולפי התכנית — גם לקליטת מי-הירדן, שיועלו אל הבקעה. — שיאי-הגובה של הגליל התחתון הם הר-פמון (598 מ') שבאמצע גבולו הצפוני (בטור-שגור) והר-חזון (584 מ') שבצפון-המזרח. — טור הרי-סכנין (או טור-ידפת) מתרומם עד לשיא של 562 מ', אך הר-עצמון (548 מ') בולט בו ביותר מעל לסביבה.

אשדות-המערב של הגליל התחתון נפרדות מבמת-ההר באופן ברור רק בדרום, ואילו בצפון המעבר אינו ניכר. עמקי-הנחלים מתרחבים כשהם מתקרבים לשפלת-המפרץ, ומשום כך אשדות אלו פרוצות יותר מאשדות-המערב של הרי-שומרון. בדרום מצויים בהן שרידי יער וחורש, ובצפון — כרמי זית, גפן ותאנה. — אשדות-המזרח נבדלות מן הבמה באופן בולט והן דומות לאשדות-המזרח של הרי-שומרון, אלא שהן מכוסות ברובן שכבת-בולת. הן מתחלקות ל-4 שלוחות, שנמשכות מצפון-המערב לדרום-המזרח, וביניהן מצויים עמקים ונחלים, שירודים לירדן; העמקים רחבים בחלקם העליון וצרים ותלולים בחלקם התחתון. עמק נחל-יבנאל העליון מתרחב לבקעה קטנה ונאה; בקעת-אֶרְבֵּל (מקום כפר-חיטים החדש) נמצאת בצפון. מקצה-השלוחות נשקף מראה נהדר על שקע-הירדן, ביחוד מכוכב-הירדן (כוכב אל-הוא. Belvoir [= "פייר-מראה" של הצלבנים], 312 מ' מעל פני-הים, 520 מ' מעל פני-הכינרת), ממערב לנווה-אור.

לדבר, שהישוב בעמק אינו צפוף כישוב בשרון או בצפון-השפלה. בתקופה שקדמה להתיישבות היהודית החדשה היה העמק כולו משובש בביצות (שמקורן היה בעיקר במי-שטפונות של הקישון) ומנוגע בקדחת; הכפרים הערביים נסוגו ממנו להרים, ורק בודים נדדו בו.

מצפון לעמקי-זרעאל מתרוממים הרי-גליל. עמק-רוחב, שנוצר ע"י קוטוני ושעובר ממערב למזרח, מעכו עד כפר-חנניה (הנטוש כיום) — בקעת בית-הכרם (מג'ד אל-כרם) והעמקים המשמשים המשך לה למזרח, — מחלק את הגליל לגליל תחתון בדרום ולגליל עליון בצפון. הרי הגליל התחתון, ששטחם 1,250 קמ"ר, עולים תלולים מעל לעמקי-זרעאל; ממזרח לכביש עפולה-נצרת מצויה עליה של 275 מ' במרחק מאוזן של 600 מ' בלבד בהר-קדומים (ע"ש שרידי האדם הקדמון שנמצאו בו; ג'בל קפזה); דומה לו בתלילותו הוא הר-דבורה (סְרִטְבָּה) שמצפון-מערב לתבור. גם התבור (563 מ') הוא הר תלול בקצה הדרומי של הרי הגליל העליון; הוא נתפרסם ביותר בין ההרים משום שהוא מנותק מן ההרים השכנים וכולט בעמק מכל צדדיו. חטיבה נפרדת מבמת-ההר היא גם גבעת-המורה ("החרמון הקטן"; 515 מ'), במקום שעמק-חרד מסתעף מעמקי-זרעאל. במת-ההר של הגליל התחתון מרוסקת ע"י קווים טקטוניים, שעוברים בה ממזרח למערב. הבקעות העיקריות הן: בקעת-תרען, בקעת בית-נטופה — הגדולה בבקעות שבפנים ההרים בגליל, — בקעת-סכנין, בקעת בית-הכרם. בין הבקעות הללו נמשכים טורים, שהם מפוררים לרחבם להרים ולגבעות בצורת כיפות ושיביניהם משתרעים עמקים רחבים. הטור הדרומי הוא זה של הרי-נְצָרֶת (השיא: 573 מ'), שבתחומו נמצאת העיר נצרת, שהיא כיום העיר הראשה בגליל התחתון. הרי-נצרת יורדים צפונה בשיפוע נוח יותר לבקעת-תרען ולבקעת בית-נטופה. שלוחת הרי-תרען (548 מ') חוצצת בין בקעת-תרען ובין בקעת בית-נטופה. ארכה של זו האחרונה כ-15 ק"מ ורחבה עד 4.5 ק"מ



בקעת בית-נטופה לפני הפיכתה לטאנרימים



בקעת בית-נטופה עם הסכר והמאגר

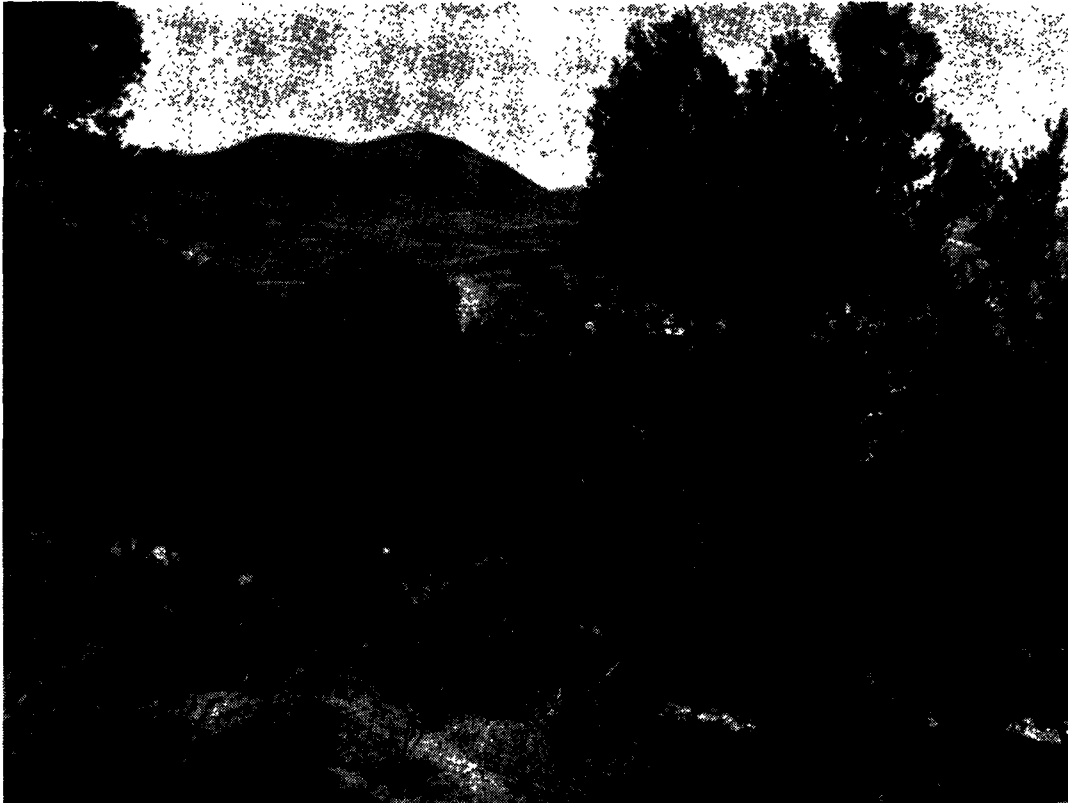

הר-מירון (הנ'רמק) : המראה מן המזרח

מאפשרים ריכוז של אוכלוסיה גדולה. הגליל העליון הוא החלק ההררי ביותר שבא"י; גבהו והתפוררותו המרובים מכבידים מאד על התחבורה בו לכל הכיוונים, ועוד יותר — את החדירה לתוכו מן החוץ. עד תחילת ימי השלטון הבריטי לא נמצאה בכל ההרים הללו דרך לעגלות. במשך כל תקופות ההיסטוריה סייעה כאן ההרריות בידי המתקוממים לשלטון (החולוני או הדתי). בין שנלחמו בו בחרב ובין שהתנגדו לו התנגדות סבילה בלבד. שרידי היהדות החזיקו כאן מעמד בכפרים עד סוף י"ה"ב, ויתכן שיהודי-פקיעין, שעזבו את מקומם רק בימי הבריטים, ישבו בכפרם מימי הבית השני. האופי ההררי איפשר הסתגרות כלפי חוץ וקיום איים של מיעוטים עדתיים: מוסלמים שיעיים (מתואלים), כמה כיתות נוצריות ודרוזים.

מחמת התפוררותו של ההר אין להבחין בגליל העליון במעבר מן הבמה לאשדות-המערב או במדרגות שבאשדות אלו; רק באשדות-המזרח התלולות והקצרות ניכרת מדרגה צרה. אשדות-המערב מסתיימות בצד שפלת-החוץ ללא תלי-לות, פרט לרצועה של 11 ק"מ בין סולמות צור — ראש-הנקרה, שהוא הסולם הדרומי, וראס אל אביד (לבִּלְבָּן), שהוא הסולם הצפוני. בשני הסולמות הירידה היא של 350—370 מ' במרחק אפקי של 3 ק"מ; בשני הקצוות של סולמות-צור המורד אל הים תלול כקיר בגובה של 70—75 מ', ובשני-הם אין שפתיים כלל; רק בין הקצוות, במקום שאין המורד תלול כל-כך, יש שפתיים מקוטעות, אבל גם כאן אין מקום לדרך אלא בהר הסמוך לה. בצפון-מזרח יורדים הרי הגליל העליון בתלילות מרובה לאפיקו של נהר-קסימיה (אל-ליטאני). נהר זה זורם תחילה דרומה ואח"כ הוא פונה מערבה באפיק, שהוא נמוך מגביההר ב-350 מ'. גבהו של

השטח הכללי של הגליל התחתון — ההר, שפלת-החוץ, עמקי-זרעאל ושקע-הירדן — מקיף יותר מ-2,000 קמ"ר, וכולו בידי ישראל.

הר הגליל העליון, מבקעת בית-הכרם עד נהר-קסימיה, תופס שטח של 1,520 קמ"ר; כל הגליל העליון, מן הים עד הירדן — 2,000 קמ"ר. חלקה של מדינת-ישראל בגליל העליון הוא כ-1,135 קמ"ר, שמהם כ-740 קמ"ר הם בהר. הגליל העליון עולה בתלילות מעל לבקעת בית-הכרם ומגיע בדרומו לשיאי גבהו: הר-מירון (ג'רמק), 1,208 מ' — הנקודה הגבוהה ביותר בא"י המערבית —, המרוחק רק כ-8 ק"מ מקצה-הבקעה, שגבהו 300—400 מ', והשיאים הסמוכים לו — הר-הילל (1,071 מ') והר-הארזי (1,047 מ') — רק 4 ו-31 ק"מ. המרחק בין שיאו של הגליל התחתון ושיאו של הגליל העליון הוא רק 11 ק"מ, אך ההבדל ביניהם בגובה הוא 610 מ'; לפיכך בולט הגליל העליון למביט גם מקרוב וגם מרחוק. לצד צפון-מערב שופע הגליל העליון מעט-מעט לעמק נהר-קסימיה. במחצה הצפונית של הגליל העליון מתקרבת פרשת-המים עד כדי 3 ק"מ לירדן (עליד משגב-עם), ולעומת זה היא מרוחקת כאן מן הים התיכון עד כדי 31 ק"מ; ואילו במחצה הדרומית בין נחל-דישון (הינדג') ונחל-פזיב (קרן), היא נמצאת במרחק של 22 ק"מ מן הירדן (עליד סאסא) ו-28 ק"מ מן הים התיכון. — הגליל העליון הוא החלק המפורר ביותר ע"י קווי-שבר שבא"י, ומכאן רעשיותו החזקה — צפת נחרבה ברעש ב-1759 וב-1837. קווי-השבר יצרו גושי-הרים קטנים, שנמשכים בכיוונים שונים ואינם מצטרפים לטורים מסויימים בגבולותיהם; גם הבקעות והעמקים הטקטוניים והארוסיזניים — כגון בקעת-פקיעין, בקעת גוש-חלב ובקעת-שפע (מזרח לבצת) — הם קטנים ואינם



נוף בגליל העליון, בין פקיעין לרמה

שטחו של השקע בתחומה של א"י הוא כ-5,700 קמ"ר; ימות (ים-המלח — 1,050 קמ"ר; ים-כינרת — 170 קמ"ר) וביצותיהן תופסות כרבע ממנו. אורך הקטע שלמטה מפני-הים הוא — מאפיק-הירדן שמצפון לכינרת עד אפיקו של נחל-הערבה שמדרום לים-המלח — 280 ק"מ. הבקיע רחב ביותר בערבובת-יריחו ומואב (עד 23 ק"מ), והוא צר ביותר בין שומרון הצפונית והגלעד (כ-5 ק"מ). בשטח הגבוה מפני-הים היו, קודם ייבושן של החולה והחולצה, מים וביצות לאורך של יותר מ-10 ק"מ; כיום עומד שטח זה להצטמצם לאורך של שני ק"מ בערך. בשטח שלמטה מפני-הים נמצאות שתי הימות הגדולות, ים-כינרת (210- מ') וים-המלח (392- מ'). שתי ימות אלו מגיעות לרוב אורך צלעותיהן המזרחיות והמערביות עד רגלי ההרים המתרוממים מעליהן בתלילות, ביחוד מצד מזרח. שפת ים-המלח היא המקום העמוק ביותר בשטחי-היבשת שעל פני כדור-הארץ. עומק זה משתנה מפרק לפרק במטרים אחדים בהתאם לתמורות שבגובה פני-הימה. בקרקע-הימה יש מעמק, שמגיע ל-792 מ', כ-400 מ' למטה מפני ים-המלח.

מפני עמקו ותלילותו, ומפני האופי המדברי של אשדות הרייחודה והכיכר, נראה עמק-הירדן כשוחה מפרידה בין שני עברי-הירדן. הקשר בין שומרון ובין הגלעד הצפוני הדוק יותר מן הקשר בין יהודה ובין הגלעד הדרומי ומואב הצפונית. הדרכים המחברות את שני עברי-הירדן הן מועטות — לא מפני קשי המעבר בנהר, אלא מפני הקושי שבירידה ובעליה בצלעות-הכיכר.

החלק העליון של שקע-הירדן היא בקעת-עין (אל-מרג'), שארכה מצפון לדרום כ-7 ק"מ, רחבה המאפסימאלי 2¼ ק"מ וגבהה הממוצע כ-550 מ' מעל פני-הים. בה זורם נחל עין (בְּרִיעִית), אחד מפלגיו של הירדן העליון. מפני

הגב מעל פני-הים הוא כאן 650 מ' ומרחקו מן האפיק — בקו אפקי — הוא 1,500 מ'; תלילותו של המורד לנהר פוחתת עם התקרבות לשפלת-החוף.

3) שקע-הירדן או בקיע-הירדן הוא העמק הטקטוני הארוך והרחב, העובר בא"י מצפון לדרום — מעמק-עין עד ים-סוף — ומחלק את הארץ לשניים. השקע נקרא ע"ש הירדן, העובר במחציתו הצפונית; אבל הוא כולל גם את הימות שבהן עובר הנהר — החולה והכינרת — ואת ים-המלח שאליו הוא נשפך, וגם את עמק-הערבה שבין ים-המלח ומפרץ-אילת. שקע-הירדן הוא חלק קטן ממערכת-השקעים הגדולה, הנמשכת מצפון-סוריה עד עמק נהר-זאמבזי על גבולה של אפריקה הדרומית. החלק הצפוני ביותר של שקע-הירדן הוא עמק-עין שבין החרמון והלבנון. בין עמק זה ובין בקעת-הלבנון מפריד גב הררי צר — ג'בל אַדְדִ'הַר (הרי-הגב, 1,150 מ' מעל פני-הים), המת-רומם לגובה של כ-600 מ' מעל עמק-עין. ארכו של שקע-הירדן מהרי-הגב עד ים-סוף הוא כ-425 ק"מ; מראשיתו עד ים-כינרת — 52 ק"מ; ארכו של ים-כינרת — 21 ק"מ; של כיכר-הירדן — 105 ק"מ; של ים-המלח — בממוצע 80 ק"מ; וארכה של הערבה עם בקעת-סדום שבינה ובין ים-המלח כ-170 ק"מ. העמק משתפל והולך מצפון לדרום עד ים-המלח, וחוזר ומתרומם מדרום לים-המלח לפני ירידתו לים-סוף:

הגובה מעל פני-הים (במטרים)

עמק-עין	+ 550
נקודה 122 ק"מ מצפון לכינרת	(±) 0
פני-כינרת (בשפל מינמאלי)	- 212
פני ים-המלח (בממוצע בשנות 1920—1955)	- 392
נקודה 622 ק"מ מדרום לים-המלח	(±) 0
נקודה 922 ק"מ מדרום לים-המלח	+ 220



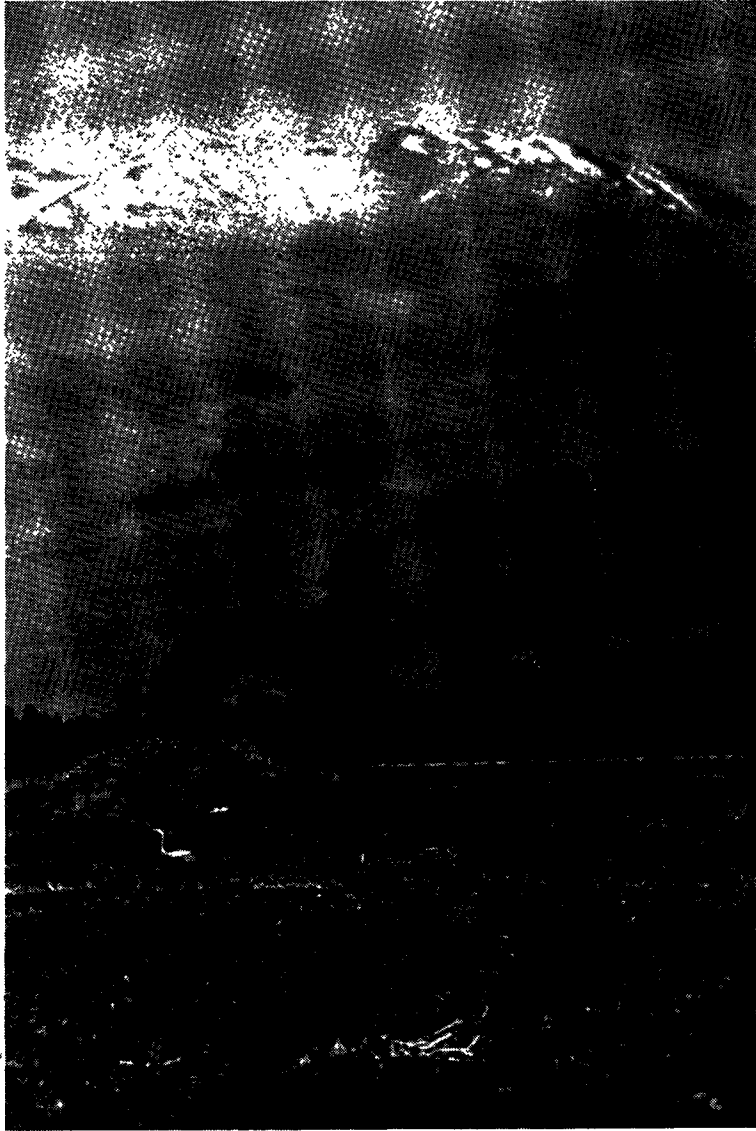

נוף בגליל העליון  
(„ארץ ירדן וחרמונים“)





כיכריתירדן. פיתוליהנהר וגאווהירדן הירוקכהה בין שטחי החוור הלכנ משני צידיו  
(צילום מן האויר)



המפל של נחל-עיון (ה"תנור") על-יד מתולה

בתחום הגולן השייך כיום לסוריה, ובקעת-גיניסור בגליל התחתון. ארכה של בקעת-גיניסור לאורך הימה הוא 5 ק"מ ורחבה (באמצעה) 2 ק"מ; יוסף בן מתתיהו וחכמי-ישראל מימי בית שני ואחריהם מפליגים בשבת פוריותה של בקעה זו. מחוץ לשתי הבקעות הללו אין לאורך חוף-הכינרת אלא רצועות-מישור קטנות בלבד; על אחת מהן שבאמצע החוף המערבי, על-יד מעיינות חמים מפורסמים, שנובעים מסדק טקטוני שלרגלי ההרים, יושבת טבריה. ההולכת ומתפשטת על-פני מורדות הגבעות שממערב.

ארכה של הכינרת מצפון לדרום הוא 21 ק"מ, רחבה המאפסימאלי בצפון הוא 12 ק"מ, הקפה—55 ק"מ, ושטחה—170 קמ"ר. שקע-הירדן שמן הכינרת עד ים-המלח הוא כיכר-הירדן, שארכו 105 ק"מ. גבולו הצפוני הוא שפתה הדרומית—המורמת—של הכינרת. השפה הדרומית של הימה מתרוממת בתלילות מגבול-המים, ובניגוד לשאר חלקי השפה—שהם מורכבים מסחף-נחלים—היא בנויה חוור גבסי לבן ורך. חוור זה הוא המשקע של ימת-הירדן הקדומה, שחיברה בפליסוקן את ים-כינרת ליס-המלח, והוא מהווה את קרקעו של השקע לאורך כל הכיכר, וכן של המשכו בעמק-הערבה מדרום ליס-המלח. פני-החוור מכוסים עפר שכה של סחף-הרים או סחף-נחלים, אבל הירדן ופלגיו המ-רובים, שחתרו להם עמקים עמוקים, חשפו את החוור המבהיק בלבנו. עמק-הנהר, שהוא נמוך הרבה משאר חלקי-הכיכר, הוא גאון-הירדן (בערב) נקרא הכיכר כולו אל-ג'ור [الغور] והג-אין—אל-ז'ור [الزور]] הנהר מתפתל בעמקו בפיתול-עקלתון, שמאריכים את אפיקו לכל הפחות פי 2½ מן הקו הישר שבין

שיפועה המועט של הבקעה לצד דרום נקווים בה מיי-הגשמים בחורף, וחלק ממנה הופך אז לביצה. בקצה הדרומי של הבקעה שוכנת מתולה, ישוב-הספר הצפוני של מדינת-ישראל. ממתולה יורדת הבקעה בשיפוע תלול לגליל של נחל-הירדן: כ-300—400 מ' תוך כדי 4—5 ק"מ. בשיפוע תלול זה נמצא מפל-התנור שעל-יד מתולה.

גליל נחל-הירדן הוא חבל קטן בין ההרים, שבו מת-חברים נחלי המקורות של הירדן; ארכו מצפון לדרום כ-12 ק"מ ורחבו 8 ק"מ: זוהי "ארץ-ירדן", שבה "תהום אל תהום קורא" (תהל' מב, ז-ח) ושהיא מוגבלת ע"י "חרמו-נים" בצפון-מזרח. הרי הגולן העליון במזרח, הרי הגליל העליון במערב וביצות חולתה (ההולכות ומתייבשות) בדרום. הירדן מתהווה משלושה נחלי-מקורות ראשיים, הקול-טים הרבה פלגים קצרים מן המעיינות המרובים שבשקע ובצלעות-ההרים. הנחלים ופלגיהם מתפצלים לזרועות הרבה, שנמשכות מנחל לנחל, ועליהן מתווספות תעלות מרובות, שנחפרו בידי אדם לצרכי השקאה וניקוז; כך נוצרה רשת צפופה של אפיקי-מים, שהיפרו שטח זה כל עוד השגוחו עליהם ונהפכו לביצות משפסקה השגחה זו. על-יד שדה-נחמיה, בגובה של 78 מ' מעל פני-הים, מתחברים שלושת נחלי-המקורות (שניר, דן וחרמון) ומהווים את הירדן. כ-2 ק"מ מדרום לאיחוד חוזר הנהר ומתפלג לזרועות, שמימיהן היו מתפזרים בעבר בביצות החולתה, שאליהן הגיע גם נחל-עיון. בזמננו הוקו כל המים בשתי תעלות, שזורמות דרומה ושהן מחוברות זו לזו על-ידי תעלת-רוחב; הודות לניקוז הולכות ביצות-חולתה ומתייבשות, צמחיית-המים הסבוכה הולכת ונעלמת, והקרקע הנחשפת מתגלית כשכבת-כבול, שהצטברה בביצה עד עומק של כמה עשרות מ'. בעבר הקיף שטחה של חולתה כ-29 קמ"ר; מהם יישמרו במצב הטבעי 2,000 דונאם על צמחייתם והחי שבהם לצרכי מחקר, הוראה ורואה.

ביצות-החולתה הסתיימו בדרומן בימה קטנה ורקיקה—ים-חולה או ים-סומכי, שארכה (מצפון לדרום) היה 5.5 ק"מ, רחבה 4.5 ק"מ, שטחה 14 קמ"ר, עמקה המאפסי-מאלי 6 מ' וגובה פני-מימיה מעל פני הים התיכון 68 מ'. לאחר שתסתיימנה פעולת הניקוז והייבוש תישאר מימה זו רק בריכה בשטח של קמ"ר אחד בערך. היקוות המים בחולתה ובחולה נגרמה ע"י מחסום של בזלת—זרם של לבה, שנקרשה מדרום לימה. ע"י העמקתו של האפיק במקום זה נתאפשרה יציאת המים מן הימה והביצות.

גובה פני-המים בירדן, במקום מוצאו מן הימה, הוא בממוצע 60 מ'. מכאן יורד הנהר ליס-כינרת, שפני-מימיו נמוכים מפני-הים 212 מ'. הירידה של הירדן בדרכו מן החולה עד הכינרת—דרך, שארכה אינו אלא 16 ק"מ—היא, אפוא, של 270 מ'. השיפוע חזק ביותר בחלקו האמצעי של קטע זה; כאן חתר לו הנהר בשכבות-הבזלת גיא צר ועמוק. מפני עמקו של בסיס-הסחיפה (=גובה פני-המים בירדן ובכינרת, שאליהם נשפכים הנחלים והשולליות) הקרוב, חתרו המים הזורמים לירדן מימין ומשמאל עמקים עמוקים, ביתרו את הקרקע בשקע ושיוו לה 6 ק"מ שלפני שפך-הנהר ליס-כינרת אופי הררי. כ-4 ק"מ מצפון ליס-כינרת מתרחב עמק-הירדן עד מאות-מ' אחדות ומתפלג לזרועות. מסחף נחלים רבים נוצרו על חופי יס-כינרת שתי בקעות קטנות מצויינות בפוריותן: בקעת-בטיחה בצפון-המזרח,



יסבינרת והחרטון

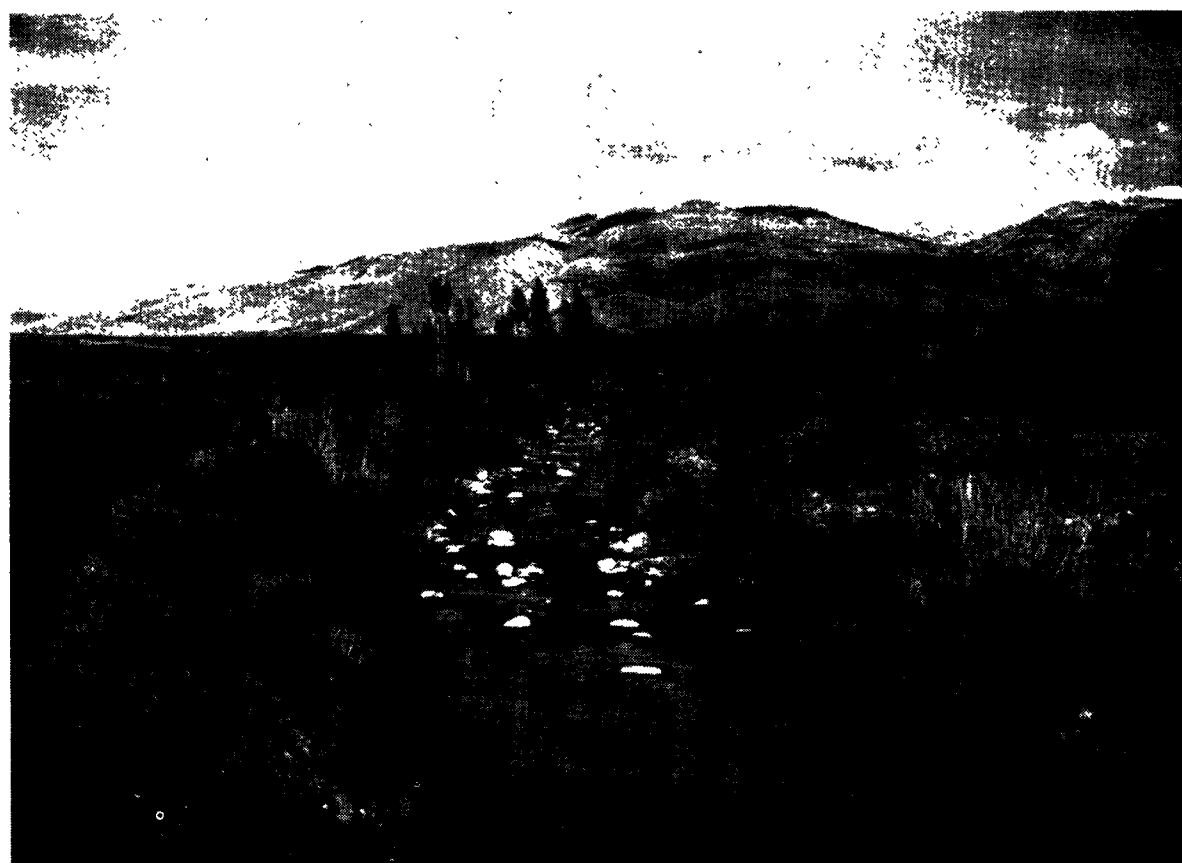

נהלדו בארץ הירדן

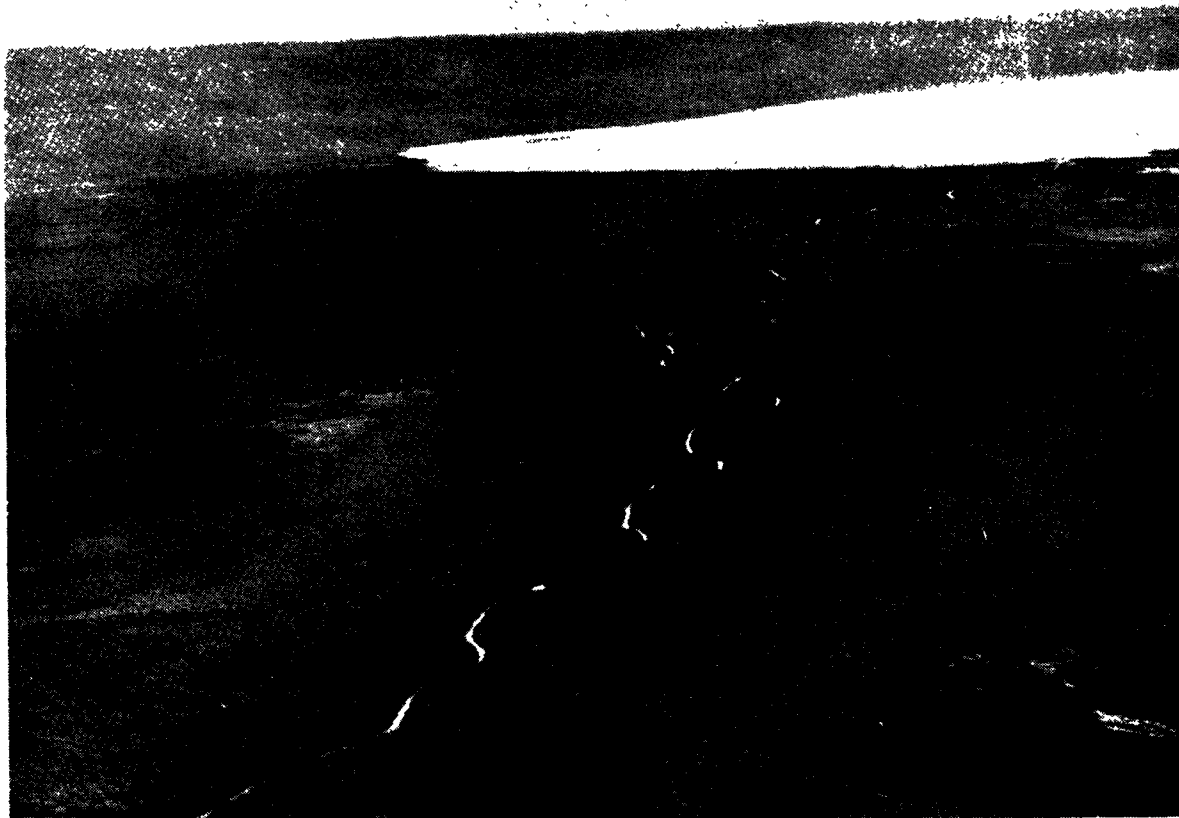

פיתוליהירדן כביעת-החולצה קודם ייבושה. ברקע: ים-הולה



ישובי עסקיהירדן (בחוף הדרומי של ים-הינרת)

ימ-כינרת וים-המלח. אפיק-הירדן אינו נמוך אלא במקצת מן העמק, ועל-כן עולה הירדן על גדותיו בגאותו; שטח-ההצפה מכוסה בסבך עצים ושיחים (מכאן הכינוי גאון-הירדן), ששימש בעבר משכן לחיות-טרף גדולות, וגם לשו-דיים (ירמ' יב, ה; שם מט, יט; שם נ, מד), ואף בזמננו עדיין מצוי בו חזיר-הבר. רצועת המעבר ממדרגת-הכיכר העליונה לגאון-הירדן מבותרת ומפוררת משני עברי-הנהר לגבעות ותילים בעלי צורות משונות, שמשתנות במשך תקופות קצרות מפני רכותו של חומר-הקרקע; הרצועה נראית כעין ה"בדלנד" של אה"ב, בקנה-מידה זעיר. מציאתו מים-כינרת עד גשר-נחלים, וזרם הירדן לרגליהם של הרי הגליל התחתון, ומשם הוא פונה לאמצע הכיכר. ברזב דרכו של הירדן ניכרת נטיה לצד ימין, והחלק המזרחי של הכיכר גדול, איסוא, מן המערב. הירדן מקבל פלגים גדולים רק מן המזרח, וגם נחלי-האיתן הקטנים הבאים אליו מן המזרח מרובים מאלה שבאים אליו מן המערב. בהתאם להבדל במשקעים בין צלעות המזרח והמערב של הכיכר (ר' להלן, עמ' 163, מפה); הסחף שנחלים אלה מביאים לירדן,



הירסור מסערב לחסתינדר

דוחף אותו לצד מערב. רחבו של שקע-הירדן מדרום לים-כינרת הוא כ-6.5 ק"מ. כ-8.5 ק"מ מדרום לים-כינרת מקבל הירדן את הגדול בפלגיו — הירמוך, שגליל-מימיו מקיף את רובם הגדול של הבשן וצפון-הגלעד. הבריכה הגדולה שנחפרה על-ידי שפכו לצרכיו של מפעל-החשמל הא"י (ר' להלן, חשמל), נמצאת כיום בתחומה של ממלכת-הירדן. הגדול שבנחלים הנופלים אל הירדן מימין הוא נחל-חרוד, הירוד ממזרחו של עמקי-זרעאל. מצפון לנחל זה מתרחב הכיכר לצד מערב ומתחבר עם עמקי-זרעאל בקצהו המזרחי של עמק-חרוד, שהוא הסתעפות מעמק-זרעאל. שטח מורחב זה (כ-160 ק"מ) נקרא בקעת בית-שאן, והגבול בינה ובין עמק-חרוד הוא קו-הגובה של 100 מ' למטה מפני-הים. בקעת בית-שאן נוצרה ע"י שקיעה לאורך קווי-שבר, ששציאותם מתבטאת במעיינות המרובים שבבקעה, רובם מתוקים ומיעוטם מלחים במקצת. גם בעבר הירדן המזרחי נמצא מול בקעת בית-שאן שטח רחב של בית-שלחים — כיכר-הארבעים (غور الأربعين) — הניזון מנחלים

ים-המלח. גובה פני-המים בים-המלח, ובהתאם לכך אף הקפה ושטחה של הימה, ניתנים לתמורות ניכרות תוך עשרות-שנים. ארכו של ים-המלח (לפי הממוצע של עשרות-השנים האחרונות) הוא כ-80 ק"מ; רחבו המאכסימאלי — בקו עין-גדי-שפך-הארנון — קרוב ל-17 ק"מ. האורך מש-תנה במידה ניכרת, מפני שהחוף הדרומי נמוך ושטוח ומאפשר התפשטות נרחבת של המים לדרום עם כל עליה בפני-הימה; הרחוב קבוע יותר, מאחר שהימה נתונה במסגרת של הרים, שיורדים אליה תלולים ממזרח ומערב, ורק במקומות

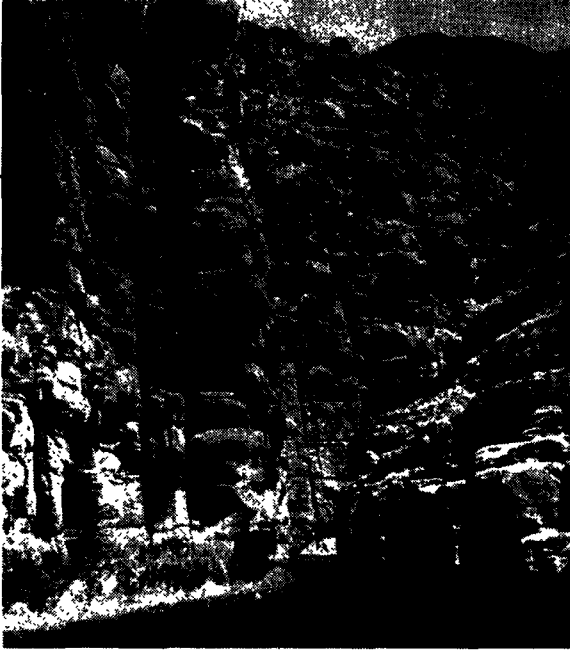

נחלארנון; שער השפך ליס-המלח

נים. יש מקומות, שגיא-הנחל מגיע בהם כשער זקוף עד המים או עד שפת-יבשה צרה. שכבות אבן-החול התחתונות שבהרי-מואב סייעו להתהוותה של התלילות, כי בשכבות אלו נשחקות הצלעות פחות משהן נשחקות בגיר, הרך יותר. מפורסם ביותר השער של שפך-הארנון; פחות תלול ממנו הוא השער של נחל זרק-המעין. מדרום לנחל זה נמצאים על שפת-הים חמי צרת השחר (עין אוןרה, קלירואי ביונית), שהיו מפורסמים בימי-קדם כמעיינות-מרא. כ-20 ק"מ מדרום לשפך-הארנון בולט לתוך יס-המלח חציאי בנוי מחוור בדומה לכיכר-הירדן — הוא הלשון (אל-ליסאן). רחבו של חציאי זה במקום חיבורו עם היבשה הוא 19 ק"מ, וצורתו דומה למרובע, שממנו בולטת לשון-משנה לצד צפון; במפות ישנות רשומה לשון בצורת פטיש גם בקצה הדרומי, אבל משברי יס-המלח הכבדים הלמו בחומר הרך, שממנו בנויה הלשון, והרסו את בליטתה הדרומית. שטח-הלשון הוא 80 קמ"ר וגבהה (בפנים) — כ-60 מ' מעל פני יס-המלח. מדרום ללשון משתרעת עליד החוף רצועת-מישור רחבה, שמתחברת עם שפלת-החוף הדרומית השטוחה; ארכה של זו האחרונה (מצפון לדרום) הוא היום כ-15 ק"מ, אך ארכה משתנה בהתאם לעליות ולירידות של פני-המים ביס-המלח. בפניה הדרומית-מזרחית של החוף נשפך ליס-המלח נחל-זרד, נחלאיתן גדול, שסחפו המרובה מרחיב את החוף מצד זה. מול נחל-זרד, מדרום-מערב ליס-המלח, נכנס מן הנגב לשפלת-החוף הדרומית של יס-המלח נחל-צין — נחלאכזב, שאין לו אפיק קבוע בשקע עד יס-המלח ושמתפור בשטפונותיו על פני השטח ברוחב מרובה. לשם מניעת סכנה לבריכות-האייד של מפעל-המלח שבקרבתו, נחפרה תעלה להפנייתם של מיהשיטפון ליס-המלח. — שכבותיו של השקע שמדרום ליס-המלח, עד כ-15 ק"מ משפת-המים הממוצעת, הן חלק מקרקעה של הימה, שנסוגה כאן בתקופה גאולוגית מאוחרת מאוד; וכשם שקרקע-הימה הוא רדוד בדרום, כך אף שפלת-החוף הדרומית גבוהה רק במקצת מפני-המים, וזוהי סיבת הביצות המלחות

מוצטים יכולים המים להתפשט אף לרוחב. שטח יס-המלח הוא בממוצע כ-1,040 (עד 1,050) קמ"ר; פני-הים הם בממוצע 392 מ' למטה מפני-הים, ונמדדו ירידות עד 395- מ' ועליות עד למעלה 389- מ'. בשנות השפל בולט מעל פני-המים דרומית-מערבית לשפך-הירדן האי. הקטן רוג'ם אל-בחר. לשון-יבשה, שמעמקת לחדור לתוך יס-המלח מחופו המזרחי, מחלקת אותו לשני אגנות: צפוני עמוק, ודרומי רדוד. מסגרת יס-המלח היא: הרי מדבר-יהודה ממערב, הרי-מואב ממזרח, השקע מצפון ומדרום. החוף הצפוני אינו אלא קו באורך של 4 ק"מ ממזרח למערב, ואח"כ הוא פונה לדרום-המערב ביהודה ולדרום-המזרח במואב וממשיך בשני העברים לדרום. מפעל-האשלג הא"י שבחוף הצפוני נהרס ע"י הערבים ב-1948; אך המפעל שבחוף הדרומי, הנמצא בתחום ישראלי, חודש, והבריכות הנרחבות, שנכרו לאייד-המים לשם השקעת המלחים, מבהיקות לעין השמש ומהוות חלק בולט מן הנוף של איזור-השקע הסמוך לחוף הדרומי של יס-המלח. קר-החוף הצפוני מורם בשיפוע ומונע התפשטות רחוקה של המים בכיוונו. החוף במערב ובמזרח הוא תלול ביותר, ורצועות-החוף צרות מאוד ובמקומות הרבה אינן מצויות כלל. בשנים של שפל במי יס-המלח אפשר היה — אף אם בקושי — לעבור ברגל על שפת הימה מסביב; כיום הדבר הוא מן הנמנע, כי המים מגיעים במקומות הרבה עד המורדות התלולים של ההרים. בחוף הצפוני-המערבי, מדרום לחרבת-קומראן (בקרבת המערה, שנתפרסמה ע"י המגילות הגנוזות), נמצאות ביצות, שמקורן במעיינות, הנובעים לאורך קר-השבר. הגדול שבמעיינות אלה הוא עין-פשה — שהוא, כנראה, עין-עגלים (יחו' מז, י) — המפיק מים פושרים גפריתיים. מדרום למעיין זה מגיע ההר בראס אל-פשה עד המים, בלא שהוא משאיר מקום לשפת-יבשה לאורך של 2 ק"מ. מדרום לראס אל-פשה נופל לים נחל-קדרון, היורד מירושלים ממזרח להרהבית ויוצר בשפכו דלתה יבשה של סחף, שהיא מוצפת במים אך בימים מוצטים בחורף, שבהם ניתכים גשמי-זעף בגלילו העליון של הנחל. דלתה זו, וכן דלתות אחרות, שמצויות מסביב ליס-המלח, נמשכות מתחת לפני-המים, והן נראות מאוירן בעין ובצי-לומים. כ-10 ק"מ מדרום לשפך-הקדרון שוב יש בליטה בחוף — בדלתה של הנחלים דרג'ה וחצצון (חצצה). הגדול במעיינות בחוף-המערב הוא עין-גדי, המפכה באמצע החוף, בשפתיים צרה, שמאפשרת כאן גישה מן הימה. מעיין חזק זה הוא היסוד לקיומו של נווה בלב מדבר-יהודה על שפת יס-המלח, ובו היה בימי-קדם ישוב מפורסם בכרמיו, שחודש ע"י מדינת-ישראל. מצפון ומדרום לעין-גדי נמצאים מעיינות חמים. שורת-המעיינות בדרום נמשכת עד מצפון להר-סדום: חמי-ישע, חמי-מזור, חמי-אונים, חמי-עצמה, חמי-זוהר. בליטה רחבה בחוף נוצרת כ-3 ק"מ מצפון-מזרח למצדה ע"י נחל-צאלים. בליטה מדרום-מזרח למצדה נוצרת על-ידי נחל-הקנאים. בקצה הדרומי-מערבי של יס-המלח מתנשא הר-סדום, בקצה הנגב הצפוני-מזרחי (ר' למעלה, עמ' 63).

התלילות בחוף המזרחי של יס-המלח מרובה מוז שבחוף המערבי שמולו, והיא מגעת במקומות הרבה לזקיפות של קיר. המים בחוף הצפוני-מזרחי עמוקים והדלתות קטנות, אע"פ שלנחלים כאן יש גליליים רחבים מאותם של נחלי החוף המערבי ואף סחפם של הראשונים מרובה משל האחר-

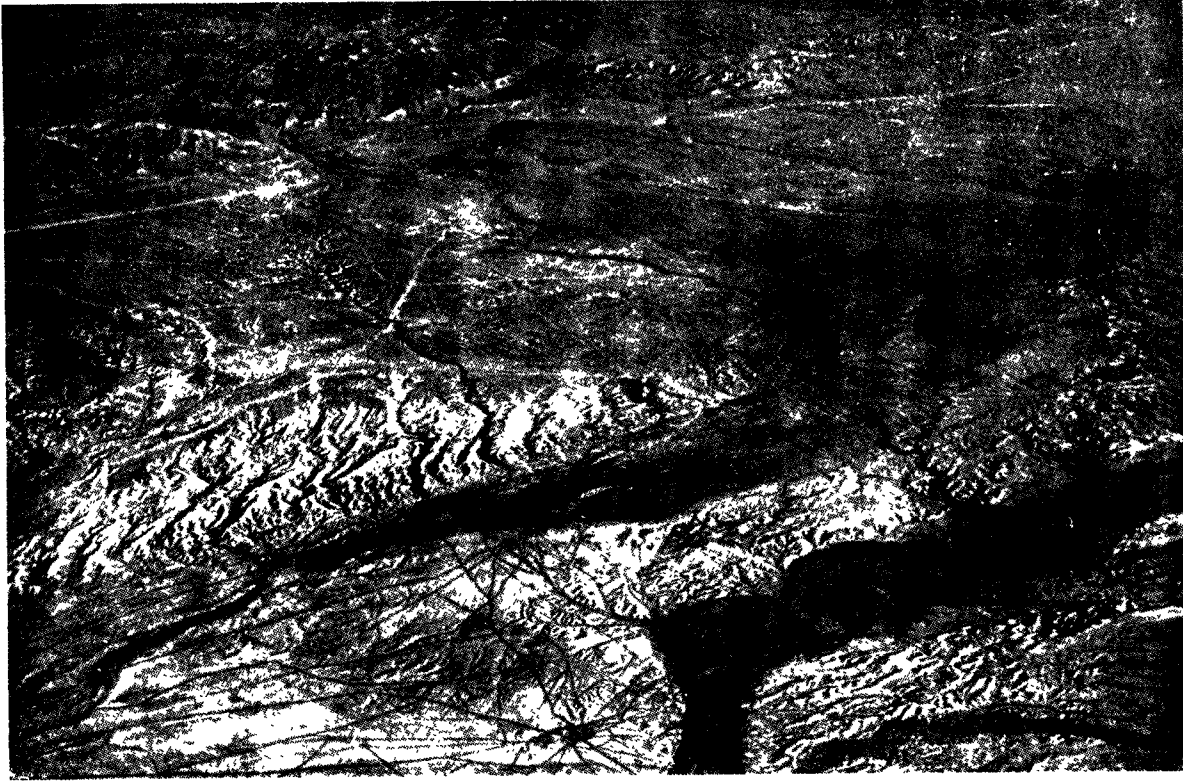

סיכריהירדן, סמוך ליריחו (צילום מן האוויר)  
 בחלק הקדמי מימין — גאוז'הירדן, ברקע משמאל — הר'וי'הודה, באמצע — נחלים, ש'ורדים  
 מן ההר אל עמק'הירדן (השני משמאל — נה'י'פרת)



י'ס'ה'מ'לה, החוף המזרחי

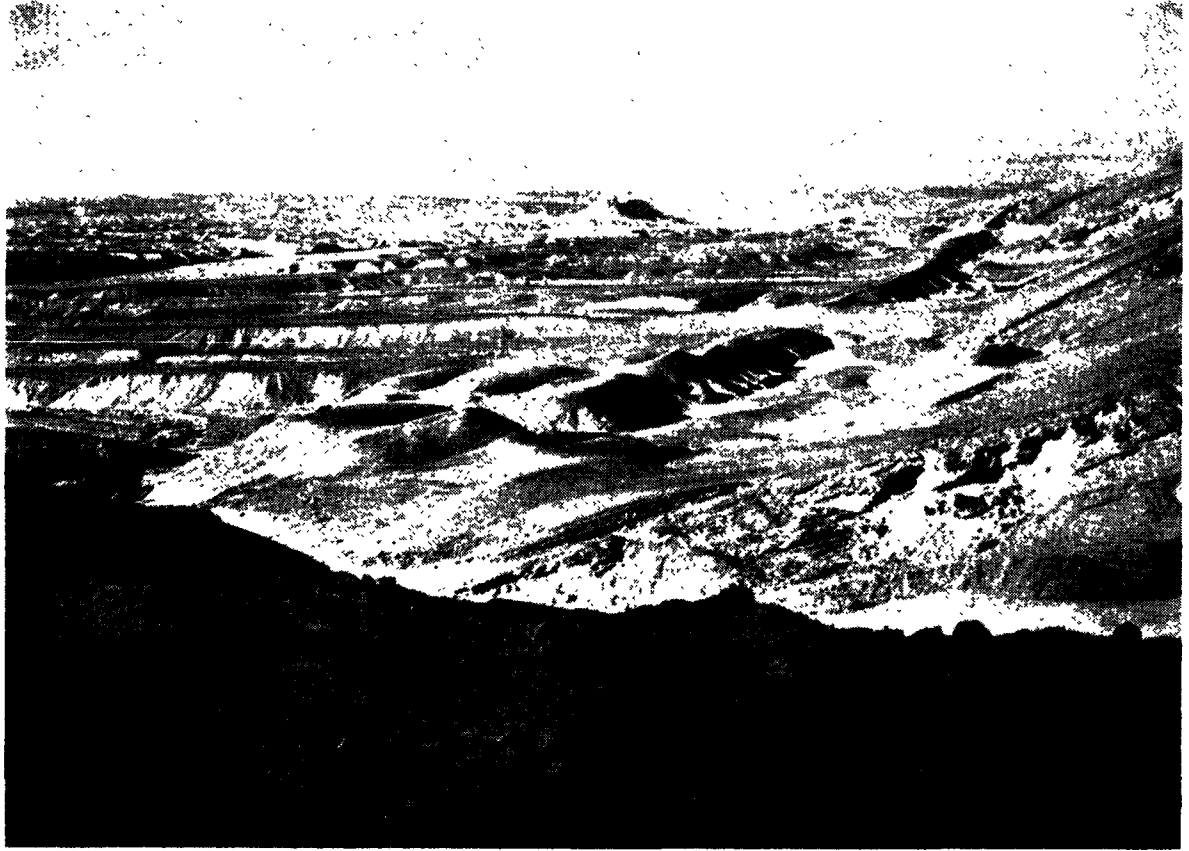

הערבה. צפונית-סערבית לחצבה

עמקי-הנחלים הרחבים שמצד הנגב; על-יד חצבה מגיע רחבה של הערבה ל-14 ק"מ. מסגרת הערבה בצלעה המזרחית הם הרי-שעיר הגבוהים, התלולים והרצופים, והנחלים הבאים ממזרח יוצאים עפ"ר לשקע בגיאיות צרים כבהרי-מואב. לעומת זה הרי-הנגב שמערב לערבה, אע"פ שגם הם תלולים, הם פחות גבוהים, וחוף מבתחום הרי-אילת בקצה-הדרום נכנסים רוב הנחלים מן המערב אל השקע בעמקים רחבים, ביחוד בחלק התיכון של הנגב. — קרקע-הערבה, עד 36 ק"מ מים-המלח, בנויה מחוור כאדמת הכיכר. בשכבות-החוור חתרו נחל-הערבה (ואדי ג'יב) ופלגיו גיאיות עמו-קים, והקרקע מבוטרת כאן כמו בערבתי-יריחו. נחל-הערבה הוא חלקו התחתון של נחל-פארן (ואדי ג'רפי) היוצא מחצי-האי סיני ממערב לעקבה, זורם בהרי-הנגב ויוצא לעמק-הערבה מצפון לפרשת-המים, והוא הגבול בין א"י המערבית ובין ממלכת-הירדן. מדרום לפרשת-המים אין גבול טבעי בין שתי המדינות, כי אין נחלים שזורמים מצפון לדרום בלב הערבה. מדרום לשטחו של החוור החשוף משתרע שטח, שברובו רובצת על-גבי החוור שכבה עבה של סחף-נחלים (חצץ וחול); גם בזמנו מביא כל שיטפון כמות-סחף נוספת, השוקעת במוצאו של הנחל לערבה. על-יד פרשת-המים עובר בערבה באלכסון טור צר של אבני גיר מן הקרטיקון. בין פרשת-המים ומפרץ-אילת נמצאות בשקע 3 בקעות שטוחות (בערב' קע) ללא מוצא אל הים, שקולטות את מימיהם של נחלים הרבה בימי הגשמים הנדירים בחורף והופכות לביצות אחר גשמים עזים: קע סעידיין, מלחת-יטבתה ומלחת-עברונה.

(4) עבר-הירדן במשמעו ההיסטורי הוא כל א"י

(אֶסְבַּחָה) המרובות ומלחות-האדמה הרבה באיזור זה. במרחק של 11 ק"מ מן הימה אין הקרקע גבוהה אלא 17 מ' מעל פני ים-המלח (כשגבהם הוא 392-מ'), ורק במרחק של 15 ק"מ מן הימה מתרוממת הקרקע, שכולה חוור, כקיר תלול ברוחב של 2 ק"מ, עד כדי 150 מ'. האיזור השטוח שבין הימה והמעלה התלול הוא בקעת-סדום או בקעת-צוּעַר. המעינות המרובים של מים מתוקים, המצויים בקצה המזרחי, והשטפונות של נחל-זרד שטפו את הקרקע המלחה והפכוה לאדמה פוריה. כאן היתה בעבר — עד אחר תקופת-הצלבנים — העיר צוער, נווה-מדבר רענן ופורה (ברא' יט, כב; דב' לד, ג); משהזנחה רשת-ההשקאה הפכה אדמת-צוער לשטח-ביצות נגוע-קדחת.

המשך השקע מדרום לבקעת-סדום עד מפרץ-אילת הוא הערבה במובן המצומצם (אֶל-עֲרָבָה), שארכה 155 ק"מ ושטחה, עם בקעת-צוער, כ-3,000 קמ"ר, מהם כ-1,700 קמ"ר בתחומיה של מדינת-ישראל. המעלה התלול מבקעת-סדום לערבה הוא מבוטרת, כי הקרקע בנויה גם כאן — כמו בלשון ובערבות מואב ויריחו — מחוור רך. עמק-הערבה הולך ומגביה כלפי דרום, ושיפועו תלול יותר מזה של כיכר-הירדן: במרחק של 47 ק"מ מתחילתו של עמק-הערבה (או של 62 ק"מ משפת ים-המלח) מתרוממת הקרקע עד לגובה של פני-הים. במרחק של 30 ק"מ מכאן לדרום נמצאת פרשת-המים בין ים-המלח ובין הנחלים היורדים דרומה (ואינם מגיעים לים-סוף). גובה פרשת-המים הוא 200 — 240 מ' מעל פני-הים, כלומר: כ-600 מ' מעל פני ים-המלח — גובה, שמונע חפירת תעלה לספנות מים-המלח למפרץ-אילת. עמק-הערבה כשלעצמו הוא צר, אך יש לצרף אליו את



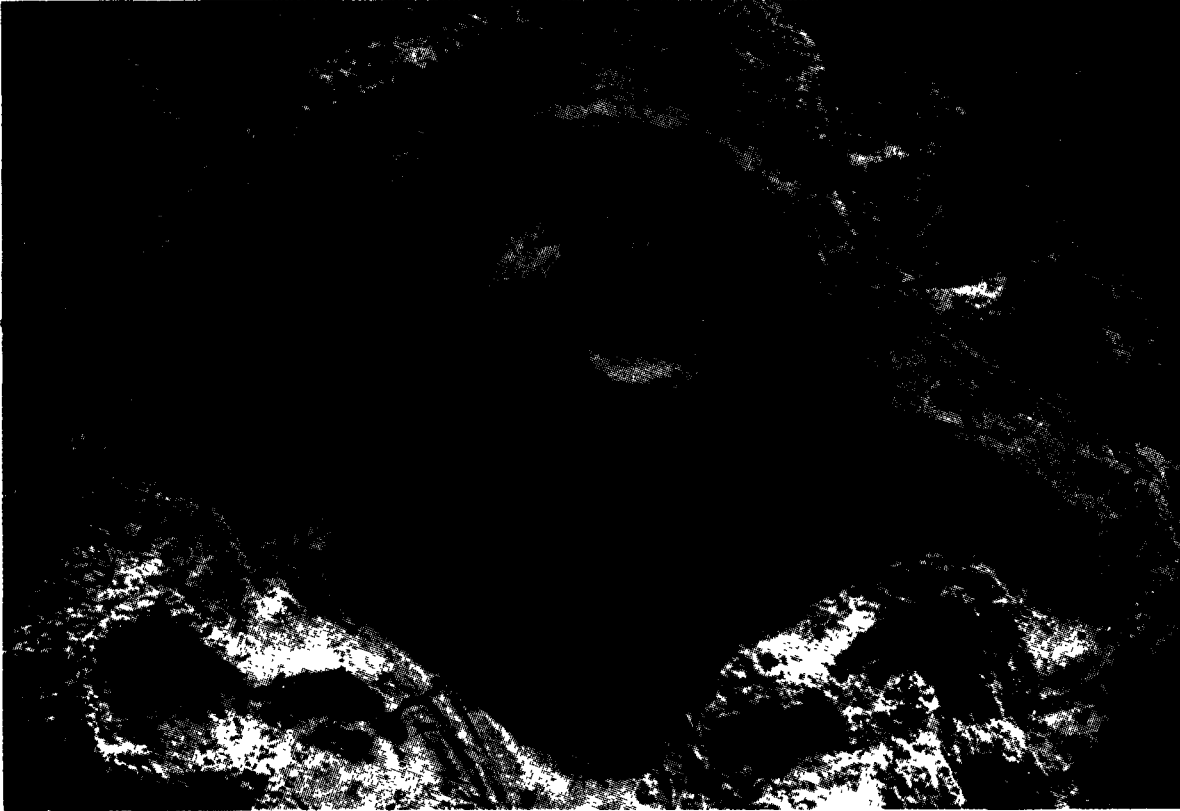

תל-חדיד: הרנדש כבוי כחור; (צילום מן האוויר)

(מצפון לדרום) וברוחב של 124—130 ק"מ (ממערב למזרח). הוא מתחלק ל-3 חלקים: הגולן (אֶל־גִּוְלוֹן) — מן השקע עד נחל-רוקד; מישור-הבשן (אל-ניקרה); הר-הבשן או הר-חרון (גִּבְלֵל אֶל־דְּרוֹז). כל הבשן נמצא בתחום הסורי. הגולן (הנקרא כך ע"ש עיר-המקלט הצפונית שבעה"י; דב' ד, מג; יהושע כ, ח; בתקופת הבית השני: כיוו' — Γαυλανίτις, ובלשון חכמי-ישראל — גִּבְלוֹן [משנ' סוטה ט, ט"ו; שהש"ר ב, י"ג] ומכאן: גולנית [תוס' מעשר שני ד, י"ג]) נמשך ברוחב של 25 ק"מ מרגלי החרמון עד הירמוך לאורך שקע הירדן העילי והכינרת. הגולן הצפוני, המקביל לגליל העליון, גבוה מן הדרומי, ושיאו הוא תל אֶל־שִׁיחָה שלרגלי החרמון (1.300 מ'). בכל חלקי-הגולן נמצאות שורות של הרי-געש כבויים, אלא שחרוטיהם אינם מתנשאים בדרך-כלל אלא במקצת מעל לרמת-סביבתם; בכמה מהם נשתמרו גם הלועות. בלוע של הר-געש ממזרח לבאניאס נקוץ מימיה של בריכת-רם (ראו). הר-הגעש הבולט ביותר בתוך סביבתו הוא תל אַבְוִי-נִידָא (תל אבי-הטל). 1.200 מ'; הקף-לועו 6.5 ק"מ ועמקו 200 מ', ובפנים-הלוע גבע קטן. כל הגולן מצויין בפוריותו וברעננותו משום הריבוי היחסי של משקעיו. אלוני-הבשן האדירים (ישע' ב, יג; יחז' כו, ו; זכ' יא, ב) ובקרה-בשן החזק והמשובח (דב' לב, יד; עמוס ד, א; יחז' לט, יח; תה' כב, יג) נמצאו בעיקר בגולן. כיום מכנים הערבים את הגולן הצפוני בשם ארץ-מרעה ואת הדרומי — ארץ-חיטה. — המישור (בתקופת הבית השני — בארמ' מִתְנָן; כיוו' בַּתְנִיָּאָה), המשתרע ממזרח לגולן, נמוך ממנו כ-200 מ', והוא שופע מצפון לדרום אל הירמוך. בצפון מפרידים זרמי-לבה צעירים, שנשפכו על-פני

שממזרח לירדן וים-המלח (דב' א, ה); במשמעו הגאוגראפי הוא חלק הארץ שממזרח לשקע-הירדן, מרגלי החרמון בצפון עד מפרץ-אילת בדרום ועד למדבר הסורי-הערבי במזרח. כל שטח זה נמצא היום מחוץ לתחום-ישראל; חלקו הצפוני (עד הירמוך) כלול בסוריה, חלקו הדרומי — בממלכת-הירדן.

לכל חלקי-הארץ שממזרח לשקע-הירדן קרמבנה משותף אחד: מעל לשקע מתרוממת חומת-הרים רצופה ותלולה, שהיא גבוהה מן ההרים שמולה בצד המערבי של השקע. לעובדה זו תוצאה אקלימית חשובה: רוחות-הים, המנשבות מן המערב ונושאות לחות לטל ולגשם, מגיעות לעבה"י בלא ששכבותיהן העליונות תתקלנה בהרי א"י המערבית. המעלה משקע-הירדן להרי עבה"י חסר מדרגות, והוא תלול יותר מן המעלה מן השקע למערב. שיאי-הגובה בעה"י — פרט להר-הבשן — נמצאים באיזור הסמוך לשקע, כ-25—35 ק"מ ממנו, ומשם מתחיל שיפוע למזרח. בבליטה מוגבהת זו פרצו להם דרך חמישה נחל-רוחב גדולים, שמסיעים את מי הרמה המזרחית אל השקע, והם (מצפון לדרום): הירמוך, היבוק, הארנון, הזרד ונחל-יתים. ע"י נחלים אלה מתחלק עבה"י — מבחינה היסטורית וטבעית כאחת — ל-4 גלילות ראשיים: הבשן — מן הגבול ההיסטורי של תחום עולי-מצרים בצפון עד נחל-ירמוך; הגלעד — עד נחל-חשבון; מואב — עד נחל-זרד; הר-שעיר — עד נחל-יתים.

הבשן (אֶל־חֲרוֹן), ששטחו 11.200 קמ"ר, מכוסה כולו שכבת-יבולת, שמשתרעת על-פני שטחים נרחבים גם במדבר שמעבר לתחומי א"י. בתחומה של א"י ההיסטורית (נחלת חצי-שבט מנשה) תופס הבשן שטח באורך של 60—70 ק"מ

ועמק-יזרעאל, הוא החלק הנמוך שבגלעד, ושיאו מגיעים רק ל 550 מ'; השליש התיכון הוא הגבוה ביותר ומגיע בשיאו אום אֶל־דֶּרְג' ל 1,247 מ'; גבהו של השליש הדרומי אינו עולה על 1,000 מ'. הגלעד התיכון הוא התבלטות רבת-מידות, שקולטת את רוחות-הים ושבראשה עובר נחל-יבוק בחלקו התיכון והתחתון. הגלעד התיכון מתנשא לגובה של 1,550 מ' מעל לשקע הסמוך לו ממערבו, ולפיכך חתרו בו הנחלים חתירה עמוקה ופוררו את הרמה להרים. גליל-המים של היבוק הוא קטן, ורובו נמצא מחוץ להתבלטות, בשטח שגשמו מועטים, ומשום כך היבוק דל במים בהשוואה לירמוך. שכבות-הגלעד הן רבגוניות, בניגוד לבשן, שכולו בזלת; רק בצפון-הגלעד מצויות בראשי-הגבעות מטליות בזלתיות, שרידי לִבְת־הבשן, שהגיעה מעבר לירמוך. בדרום מופיעות שכבות של אבני-חול וחור, שאינן מעבירות מים, והן משמשות אופק למי-ההום, ובכל מקום שהן קרובות לשטח העליון הן משפיעות לחות לקרקע; לפיכך הנוף בדרום הוא רענן יותר, ומצויים בו מעיינות. בעבר היו שטחים נרחבים בגלעד מכוסים יער (שמ"ב יח. ו. ח), שחלקים ניכרים ממנו נתקיימו עד סופה של המאה ה-19, כשנעשו בהם שמות ע"י ההתיישבות הצ'רקסית; כיום לא נשארו ממנו אלא שרי-דים. — מלבד היבוק זורמים עוד כמה נחלי-איתן מן הגלעד אל הכיכר, ומימיהם משמשים להנעת טחנות-קמח ולהשקאה פרימיטיביות של שדות-דגן. — דרך-המדבר העתיקה ומסילת-הברזל החדשה עוקפות את בליטת-הגלעד בקו קשת. רבת-עמון, שהיא בזמננו עיר-הבירה של ממלכת-הירדן, יושבת לרגלי האשדות הדרומיות-מזרחיות של הבליטה. הגלעד שממזרח להרי-הגלעד כבר הוא בתחום-המדבר. — הגלעד הדרומי צר מן התיכון ומן הצפוני, ואיזור הישוב בו מצ-טמצם ברצועה בעלת רוחב של 45 ק"מ (מן הירדן מזרחה). החלק המזרחי של הגלעד הדרומי הוא ארץ בני-עמון, שתחומיה ההיסטוריים אינם ברורים כל צרכם.

ארץ-מואב היא הרמה שממזרח ליס-המלח — מדרום לגלעד ולעמון, מנחל-חשבון עד נחל-זרד, שהוא גבול-אדום. ארכה מצפון לדרום 90—100 ק"מ, רחבה 35—50 ק"מ ושטחה קרוב ל 4,000 קמ"ר (בכללו ערבות-מואב שבשקע-הירדן והלשון החודרת ליס-המלח); שטח-ההר הוא כ 3,800 קמ"ר. רק חלקה של מואב שמצפון לארנון נכלל בתחומם של עולי-מצרים (במד' כא, כו; דב' ב, ט; שם ג, טו; שופ' יא, יג—כו) כנחלת שבט-ראובן (יהוש' יג, טו—כג), ורק הוא נחשב כחלק מא"י מבחינת ההלכה (חולין ס, ע"ב); אך בתקופת-החשמונאים נכבש כל האיזור ע"י ינאי המלך. החבל שמן הארנון עד נחל-זרד נקרא כיום אֶרֶד אֶל־כַּרְךָ (על שם העיר אֶל־כַּרְךָ, קיר-מואב העתיקה).

מואב היא ארץ של רמות-מישור, וזוהי משמעות הביטוי „שדה-מואב" (ברא' לו, לה; במד' כא, כ; רות א, א). יס-המלח הסמוך לה משפיע עליה לחות וגשמים אך במידה מצומצמת בלבד. הרי-מואב עולים תלולים — בכמה מקומות כקירות זקופים — מחופי יס-המלח. הארנון משמש כציר-רוחב לארץ, וכל מואב שופעת אליו מדרום ומצפון, ובהתאם לשפיעה זו יורדים גם עמקי-הנחלים. הדרום גבוה מן הצפון: גובה השיא של האגף הצפוני (באֶלְעֵלָה על גבול הגלעד) הוא 910 מ', ואילו גובה שיאו של האגף הדרומי (סמוך לנחל-זרד) הוא 1,270 מ'. אעפ"כ מתבלט יותר לעיני הצופה מן המערב הר רִזְגִים מְדִינָא (1,236 מ'), המתנשא כ 11 ק"מ

הבזלת הקדומה יותר, וטורי גבעות געשיות בין הבשן ובין בקעת-דמשק; על גבעות אלו עוברת פרשת-המים בין גליל-הירדן וגליל נהרות-דמשק. במישור הצפוני מצויים שטחי-טרשים מזרמי-לבה שלא התמקמו וגבעות געשיות, ששיאן הוא תֶל־חֶרָה (1,100 מ'); במישור הדרומי התמקמה הבזלת לקרקע פוריה ועמוקה עד כדי מחסור באבני-בניין, וגם איזור זה מוציא בשנים גשומות יכולי-חיטה מרובים.

מעל למישור מתנשא במזרח הר-ה-ב-שן, שנוצר ע"י שכבות-לבה שנצטברו ונקרשו זו על גבי זו; ארכו כ 80 ק"מ ורחבו המאפסימאלי 45 ק"מ. שתי מדרגות בהר: אחת בדרום גדולה, שגבהה 1,500 מ', ואחת בצפון קטנה יותר, שמתרוממת מעל לראשונה עד 1,800 מ' מפני-הים בתל אל-גִינָה; גבהן של כמה מפסגותיו מגיע ל 1,600 מ'. הר-הבשן מתבלט כלפי המישור במערבו, שגבהו כ 800 מ', וכלפי מדבר-חֶרָרִים (אל-חרה) במזרחו, שגבהו כ 600 מ'; לפיכך שימש בימיהם סמל לגובה עצום וניגוד למעמקי-ים (תה' סה, טז, כג). בכל ההר מרובים הרי-געש כבויים. מפני שהוא גבוה מן הגולן והגליל, החוצצים בינו ובין הים, מקבל ההר — חוץ מאשדותיו המזרחיות — כמות-משקעים מספקת לחקלאות, ומפניכך זכה לפריחה בימיהם, ביחוד בתקופה הרומית-הביזנטית, כשדרכי-מסחר חשובות (מים-סוף לצפון ומן הים התיכון לבבל) עברו לרגליו. ביה"ב הפך לנווה-רועים, אך במאות 18—19 הוחזר ע"י הדרוזים לחקלאות. נחלים, שירדדים לפלגי-הירמוך, מבתרים את הר-הבשן ומכי-בידים על התנועה בתוכו.

מן הלועות שבצפוניו של הר-הבשן נבעו בזמן מאוחר-ביחס זרמי-לבה, שמכסים כיום שטח של 800 קמ"ר. שטח זה היה נקרא ביוונית טראכון — כלומר: ארץ מחוספסת, ובער' הוא נקרא: אֶל־לָגָה — כלומר: מקלט (הזיהוי של הטראכונה עם אַרְגוֹב שבמקרא [דב' ג, יג—יד; מלא' ד, יג] מוטל בספק). תהליך ההתמקמות של שכבת-הלבה הצעירה באי-זור זה הוא עדיין בראשיתו, ולפיכך נמצאות אדמה חקלאית ואדמת-מרעה רק בחלקות קטנות בשקע-רוויזות. רוב השטח הוא ים של טרשים — מבוך ללא רשת-נחלים וללא מוצא ומבוא לזרים. — בנחלים היורדים מצפון לירמוך ממישור-הבשן והגולן נמצאים מפלי-מים ראויים לניצול: הירמוך חתר לו אפיק עמוק, עבר את שכבת-הלבה והגיע לגיר הרך, שבו קלה החתירה, ואילו פלגיו לא העמיקו לחתור כמותו, ומשום כך קיימים מפלים במעבר מן הלבה אל הגיר. המפלים בפלגים הדרומיים, היורדים מן הגלעד, קטנים מן הבשניים, משום שמימיהם מועטים.

הגלעד הוא הארץ המשתרעת בין הירמוך ונחל-חשבון (שמצפון ליס-המלח), לאורך של כ 105 ק"מ (מצפון לדרום); הוא צר מן הבשן: כ 60 ק"מ משקע-הירדן עד מסילת-הברזל החגאזית שעל גבול-המדבר; שטחו כ 4,850 קמ"ר. החבל שמן הירמוך עד היבוק בצפון-הגלעד נקרא כיום עַגְלֹן, החבל שמן היבוק עד הארנון בדרומו — אֶל־כַּרְכָּה (בתנ"ך אין קביעות להקף השם גלעד: פעם מובנו רחב — כל תחום-ישראל בעבר-הירדן [יהוש' כב, ט, טו], ופעם מוצאים הבשן וארץ-יעזר מכללו [במד' לב, א; דבר' ג, יג]; עיקרו — נחלת שבט-גד).

המדבר, שהוא גבולו המזרחי של הגלעד, מתחיל כאן במישור שלרגלי הבליטה המערבית, שהיא המשך רחב של הרי-הגולן. השליש הצפוני, המכוון כלפי הגליל התחתון

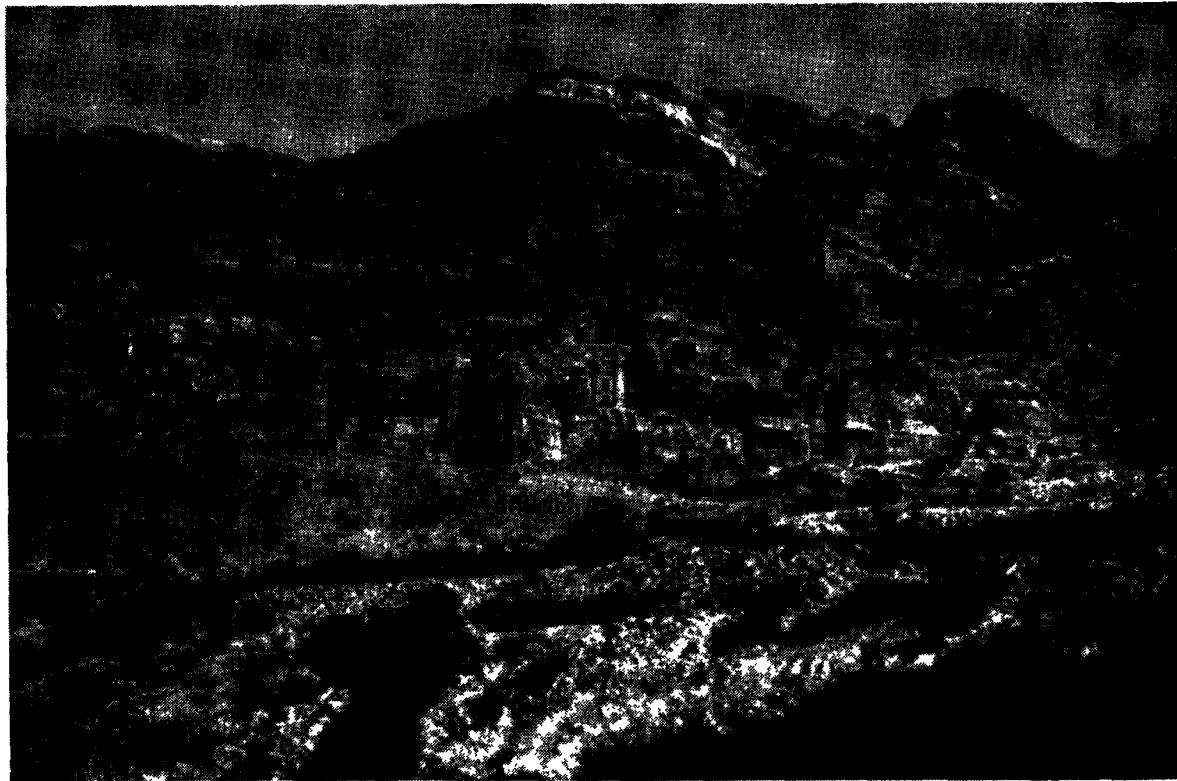

פְּטָרָה, אֲדוּם

שת כאן אופק למי-התהום כבגלעד ובמואב. בכל רמת עבה"י מתרומם האגף המזרחי של שקע-הירדן לא יותר מ-300 מ' מעל למערבי, ואילו באדום מגיעים הבדלי-הגובה בין ההר ובין עמק-הערבה שלרגליו עד ליותר מ-900 מ', ומכאן ריבוי הגשמים באדום בהשוואה לנגב שממולו. אדום הצפונית והתיכונה, שכמה משטחיה מקבלים יותר מ-300 מ"מ גשמים לשנה בממוצע ושאדמתה מיטיבה לשמור על הלחות מן הדולומיט והגיר של הרי א"י המערבית, היא בעלת צמחיה רעננה, ומיערה, שסיפק פחם להתכת הנחושת, נשתמרו שרידים עד המאה ה-20. הרי-שעיר מתנשא לא רק מעל לעמק-הערבה, אלא גם 500—700 מ' מעל לרמה שבמזרחו. אדום הצפונית (היא גבל העתיקה [תהלי' פג, ח; בבלי ע"ז נ"ט, ע"א]; אַל-גִּיבֵל) עולה תלולה מנחל-זרד ומתרוממת עד שיא של 1,641 מ', ואילו גבהה של אדום התיכונה (אַל-שָׂרָא) מגיע עד 1,734 מ'. מאל-ישראל מסתעפת שלוחה לדרום-המזרח, ובין שלוחה זו ובין הסור הראשי משתרעת רמת-המישור אַל-חֶסְמָה, הבנויה אבן-חול אדומה והנמשכת דרומה עד תחום-מִדְיָן לפנים (כיום: בערב הסעודית). הרי-שעיר הדרומי מתרומם לגובה של 1,582 מ' והוא כולו מדבר, שאין להבחין בו שום שרידים של ישוב בעבר. על רכסיו אין רצועות-מישור מלוכדות, והדרך מאילת צפונה עוברת לרגלי-ההר במזרח, בעמקו של נחל-יְתִים שברמת-חֶסְמָה. בהרי-שעיר התיכון ובגִבֵל עוברת דרך-אורך בהר עלייד פרשת-המים. מפרשת-המים יורדים גיאיות לעמק-הערבה. בלב אֶשְׁדוֹת-המערב של הרי-שעיר, במקום שמתרחב הגיא של נחל-מוֹסָא (=משה), נמצאות החרבות הנהדרות של הכרך הגדול רָקָם (ביוונית: פְּטָרָה), שארמנותיה ומקדשיה היו חצובים בתוך אבן-חול האדומה של המקום; התרגומים הארמיים מזהים

ממזרח לפינה הדרומית-מזרחית של ים-המלח, עלייד נחל-זרד. הרי-הגעש הכבוי, הרי-סיחון (גִּבֵל שִׁיחָן), מדרום לארנון, מתנשא לגובה של 1,063 מ' — הנחלים, היורדים 1,300—1,650 מ' לים-המלח, חתרו גיאיות עמוקים ברמה וביתרה למישורים קטנים, נפרדים זה מזה; בלבה של כל חלקת-רמה כזו היה נמצא בעבר ישוב: חשבון, מידבא, דיבון, קיר-מואב (כרך) ועוד. דרך-החוגגים (דֶרֶב אֶל-חַג') עוברת לארכה של מואב במזרחה, על גבולו של המדבר, הוא מדבר קְדְמוֹת (דב' ב, כו); דרך שניה מחברת את הישור-בים שברמה, אבל קשה לעבור בה לכל אורך-הארץ מפני הגיאיות המבתרים את הרמה לרחבה.

הר-אֲדוּם או הרי-שֵׁעִיר משתרע בין הערבה והמדבר. גבולו הצפוני הוא נחל-זרד; בדרום הוא גובל במדין, אלא שקרהגבול אינו ברור, ולפיכך אין הקפם של השמות המקראיים הרי-שעיר וארץ-אדום מוגדר כל צרכו. בימי גלות-בבל והבית השני פלשו האדומים לנגב ולדרום-יהודה, ועמם נדד גם השם אדום מערבה וצפונה. אך במקרא כבר מציין "הרי-שעיר" גם חלק מהר הנגב העליון (דב' א, ב; יהוש' יא, יז; שם יב, ז). — ארכו של הרי-שעיר במובנו הגאוגרפי, מנחל-זרד עד מפרץ-אילת לאורך הערבה, הוא כ-170 ק"מ, רחבו בצפון כ-50 ק"מ ובקצה-הדרום כ-10 ק"מ ושטחו כ-5,300 קמ"ר. הרי-שעיר שונה משאר החלקים של הרמה המזרחית ואף של א"י כולה בהרכב שכבותיו, בגבהו ובצורתו. נוסף על אבני-גיר מן הקרטיקון, יש בו גם אבן-חול אדומה באשדות-המערב (השם אדום מרמז גם על צבעי-הארץ), וגם אבני-יסוד — גראניט, גְּנִיס ופורפיר, — ביחוד בדרום, ברצועה בעלת רוחב של כ-22 ק"מ ממזרח לעקבה, שהולכת ונעשית צרה כלפי צפון ופוסקת כ-60 ק"מ מדרום לים-המלח; אבן-חול משמ-

גאוגרפי כללי נראית א"י ברובה כארץ יבשה או יבשה-למחצה; כמחציתה נמצאת בתחום, שגשמי מועטים מ-200 מ"מ במוצע לשנה. לאפיה זה של הארץ תורמים כל הגו-רמים הטבעיים המשפיעים על ההידרוגראפיה: (1) האקלים, (2) המבנה הגאולוגי, (3) צורת פני-הארץ; הגורם הרביעי — פעולת-האדם — משנה בו רק מעט.

(1) הגורם האקלימי החשוב ביותר הוא היחס שבין כמות המשקעים השנתית והאיוד השנתי. בשנה בכללה גדול האיוד הרבה ממידת-המשקעים אף בחלקי-הארץ הגשומים ביותר ובשנה גשומה ביותר, אע"פ שבשטחים ששיעור משקעיהם מרובה מ-200 מ"מ לשנה אין האיוד משיג את מידת-המשקעים 2—4½ מחדשי-החורף. אחוז האיוד תלוי גם בשיעורים שבהם יורדים הגשמים: מגשמים, שיוורדים בנחת בשיעורים תכופים וקטנים, נוטל האיוד חלק גדול יותר משהוא נוטל מגשמים, שיוורדים בכמות מרובה ובשיעורים מועטים. מן המים היוורדים בתחום, שגשמי מרובים מ-200 מ"מ בשנה, מתאדים, לפי אומדן, כ-60.7%; כ-20.3% יורדים לאופק של מיתת-החום, ורק כ-19% זורמים על פני השטח לים או לימות. עם התמורות, החלות משנה לשנה, בכמות הגשמים ובאופן ירידתם, באות גם תמורות בתופעות ההידרוגראפיות: בכמות של המים הזורמים בנחלים, בקביעות או בשטפונות, ובגובה פני-המים בימות. העדר של גשמים עזים, שממיהם שוטפים על-פני הארץ וגם יורדים למעמקים, היה נחשב לקללה לארץ, והיו גוזרים עליו תענית-ציבור, אף כשירדו גשמי-ברכה, שהספיקו לזרעים ולאילנות (משנ' תענ' ג', ב').

(2) הרכבה של קרקע א"י מסלעים גיריים גורם שמי-המשקעים מחלחלים לעומק מרובה, עד שהם נתקלים בשכבה אטומה, שעל-פניה הם זורמים מתחת לקרקע. רק חלק קטן ממיתת-החום אלה נובע במעינות או מוצא על-ידי האדם בבארות. הסידוק האינטנסיווי של השכבות על-ידי שברים גאולוגיים גודם אף הוא, שהמים יורדים לעומק מרובה.

את רקם עם ק"ש. דרומית-מערבית לרקם מתנשא ג'בל הארון (הור-ההר של אהרן הכהן לפי מסורת ישנה) לגובה של 1,336 מ'. באשדות-המערב מצויים מכות-נחושת עזובים, ביחוד על-יד פונון (פנאן).

אשתורי הפרחי, כפתור ופרח, הוצאת לונדן, תרנ"ז-תרנ"ט; יהוסף שוארץ, תבואות הארץ, תר"ה; י. פרס, גיאוגרפיה של א"י, תרפ"ו; ש. קליין, א"י, תרפ"ב; הג'ל, תולדות חק"ר רת א"י, תרצ"ז; א. י. ברור, א"י, תשי"ד; ח. ברדרומא, הנגב, תרצ"ה; י. ברסלבסקי, הידעת את הארץ, א-ד', תש"ו-תשי"ב; נ. גליק, עבר הירדן המזרחי, 1945; הג'ל, הידוך, תש"ו; י. פרס, א"י, אנציקלופדיה, א-ד', תש"ו-תש"ז; ז. וילנאי, מדריך ארץ-ישראל, א-ד', 1952-1955; א. לנברג, הנגב הרחוק, תשי"ג; י. סאפוריש, ידיעת הארץ, תש"ו; ג. קרסל, א"י ותולדותיה (מדריך ביבליוגרפי), פרק 3, 73-120, תש"ג; A. Reland, *Palaeestina ex monu-mentis veteribus illustrata*, 1714; E. Robinson, *Biblical Researches in Palestine, Mount Sinai and Arabia Petraea*, I-III, 1941; id., *Physical Geography of the Holy Land*, 1865; C. Ritter, *Erdkunde*, XV-XVII, 1850-1855; V. Guérin, *Description de la P.*, I-VII, 1868-1880; G. Ebers-H. Guthe, *P. in Bild und Wort*, 1883; Palestine Exploration Fund, *The Survey of Western P.*, I-IX, 1884; id., *The Survey of Eastern P.*, I-II, 1889; H. Guthe, *P.*, 1927; R. Koeppl, *P.*, 1930; F.-M. Abel, *Géographie de la P.*, I-II, 1933-1938; G. A. Smith, *The Historical Geography of the Holy Land*, 1931; R. Röhrich, *Bibliotheca geographica Palaestinae*, 1890; P. Thomsen, *Die P.-Literatur*, I-VI, 1908-1951.

מפות: ממשלת ישראל (מח'ל המדידות), מפה 1:100,000, 1-3; 24-1; הג'ל, מפה 1:250,000.

א. י. בר.

הידרוגראפיה. — ימות, ביצות זורמי-מים קבועים (נחלים, נהרות) תופסים בארץ-ישראל כ-1,200 קמ"ר, שהם 2% משטחה בהקפו הטבעי וכ-2.7% מתחום עולי-מצרים. אך 99% משטח-מים זה נמצאים בשקע-הירדן, ואילו בשאר חלקי-הארץ נדירים שטחי-מים, פרט לימים שבהם יורדים גשמים עזים, וסמוך לאחריהם. שבחה של א"י בתורה מבחינת עושר-מימיה (ארץ נחלי מים עינות ותהומות יוצאים בבקעה ובהר [דב' ת, ז]) נאמר על רקע המדבר, ואילו על רקע

המים בנהרות ובנחלים בא"י 1949/50 (תש"ח-תש"י) •

(10)	(9)		(8)		(7)		(6)		(5)		(4)	(3)	(2)	(1)
מ"ר שטפונות (6) %	מינימום-הזרימה		מאכסימום-הזרימה		זרימה שנתית		זרימה שנתית ממוצעת		משקעים שנתיים ממוצעים (1930-1900)		שטח גליל-המים	שנות המדידה	מקום המדידה	נחל או נהר
	חדשי יומי	10 <sup>3</sup> m <sup>3</sup> /sec	חדשי יומי	10 <sup>3</sup> m <sup>3</sup> /sec	מאכס. מינ.	10 <sup>6</sup> m <sup>3</sup>	מ"מ	10 <sup>6</sup> m <sup>3</sup>	מ"מ	מ"מ	קמ"ר			
63	0.004	0.01	155	29.1	2.7	94.5	8.5	32.5	373.3	545	685	תש"ה-תש"י	קריית-חרושת מצפון לבית-חנניה	קישון נ. התנינים
25	0.20	0.98	48	11.4	12.3	43.2	43.5	26.1	56.3	599	94	תש"ד-תש"י	גשר ת"א-הרצליה	הירדן
6.1	4.9	15.4	400	39.2	188.1	273.5	37	220.5	609.7	673	906	תש"א-תש"י	עליד הגשר בדרך לדפנה	שניד (חצבני)
37	0.6	3.5	250	46.8	113.6	235.6	24.5	152.8	703.1	1,147	613	ת"ש-תש"י	גשר לרגליים סמוך לגשר ע"י כפר סאלד	דן
12.2	0.8	5.1	41	25.3	97.3	148.5	77.5	123.5	159.3	910	175	ת"ש-תש"י	עליד חוליות גשר בנות-יעקב	חרמון (בניאס)
	6	24.1	227	108.3	379	697		507.5	923.4	1,098	841	תש"ג-תש"י	גשר בנות-יעקב	ירדן
	5.6	22.5	96	79.1	349.3	686.5	44.3	559.6	1,363.2	891	1,530	תרצ"ו-תש"י	גשר אלבני בשקע הירדן	ירמוך
	4.3		136				10	731.75	7,276		16,730	תרצ"ג-צ"ו		
							17	451	2,645	364	7,250	תרצ"ו-צ"ח		

• לפי השנתון ההידרולוגי לישראל לאותה השנה. •• לפי M. G. Ionides, Report on the Water Resources of Transjordan, 1939 ••• עד מקום-המדידה.

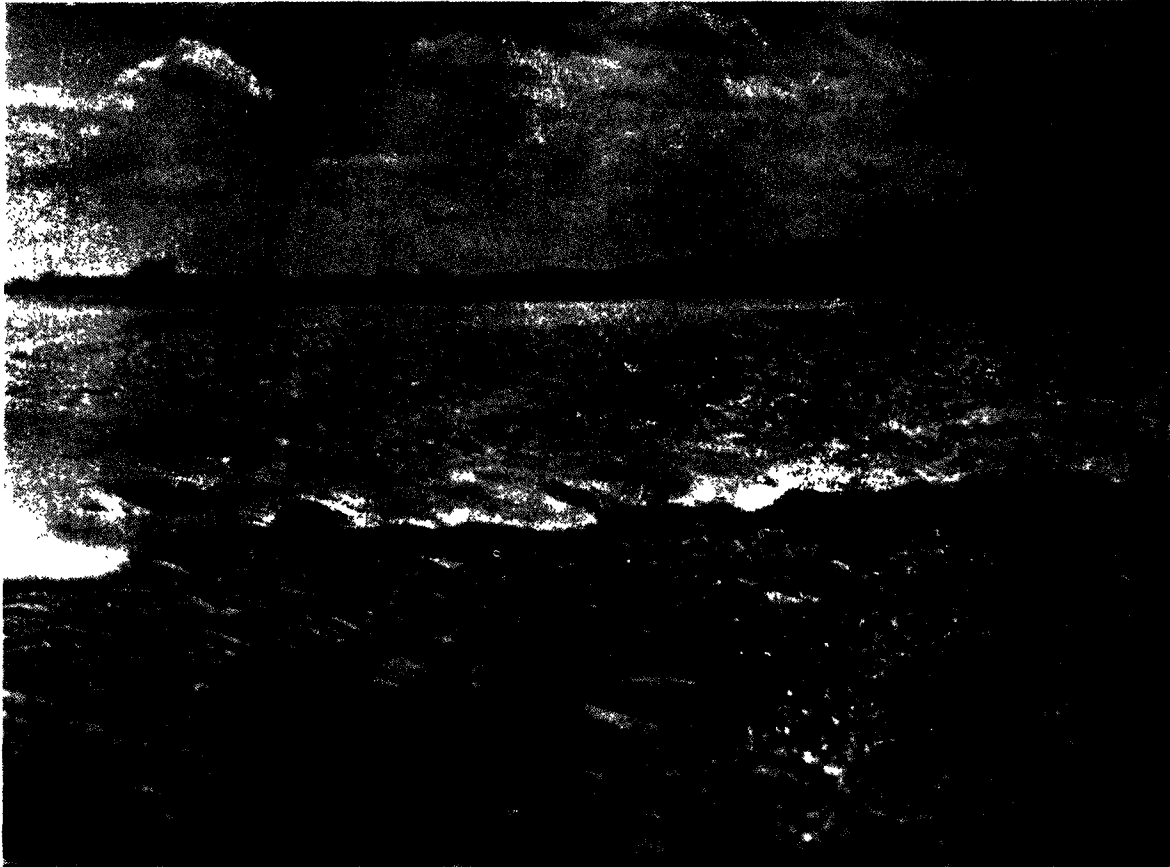

ודי בנגב, שפחמלא ע"י טישספיונות (אפיקים בנגב)

היסודי בפני-הארץ הוא שקע-הירדן, שבגללו—ובגלל האיזוד העצום — אין לרובה של הארץ מוצא אל הים, ועל-ידי כך נוצר שטח-המים הגדול של ים-המלח; ים-כינרת הוא תוצאה משקיעה נוספת של קרקע-השקע. שטח גלילים של המים הזורמים לים-המלח נאמד ביותר מ-40,000 קמ"ר, כולל חלק מגליל נחלי-המקורות של הירדן, שהוא מצפון לגבול-ישראל, וכ-2,000—3,000 קמ"ר בגלילו של נחל-פארן העליון, שהוא בתחום המצרי. בתוך גליל ים-המלח תופס גליל-הירדן כ-16,800 קמ"ר, מהם כ-3,300 קמ"ר ממערב לנהר וכ-13,500 קמ"ר ממזרחו. ממזרח לפרשת-המים שבהר-חורן שופעים הנחלים בעיקר לְדֵי סירחן, שקע גדול במדבר, שבו מחלחלים המים או מתאדים; לְטֶרְכֹנָה שמצפון-מערב להר-חורן אין רשת-אפיקים, ומימיה מתפזרים לכל רוח; ממזרח לפרשת-המים שבהר-שעיר נְקוּיִים מי נחלי-אכזב באגן העגול אל-גִּפְרִי, ההופך בעונת-הגשמים של שנים גשומות לביצה. שטחים קטנים ללא מוצא אל הים נמצאים גם בשליש הדרו-מי של עמק-הערבה (קַע סַעִידִין והמלחות של יטבתה ועברונה), ואף בחולות-החוף ולפניהן לצד השפלה. השטח המחוסר מוצא אל הים כולל, לכל הפחות, 80% משטחה של א"י בגבוליה הטבעיים. גליל הניקוז של הים התיכון, מנחל-מצרים עד נהר-קסימיה (עם המובלעות הקטנות שבו של שטחים ללא מוצא אל הים), מקיף כ-26,000 קמ"ר, שהם 44% משטחה של א"י בתחומה הטבעי. שטח קטן מעמק-הערבה ומהרי-אילת (נחל-גְרוֹף, נחל-שלמה) ומקצהו הדרומי של הר-שעיר (נחל יתים) נמנה על גליל ים-סוף.

רק בשנים האחרונות התחילו קודחים בא"י בארות-מים עד לעומק של יותר מ-700 מ', שהשימוש במימיהן משפיע על מראה-הנוף, ביחוד בקיץ; אבל המים הללו אינם בגדר התופעות ההידרוגראפיות. היחס בין המים המחלחלים לעומק ובין המים הזורמים על-פני השטח תלוי גם בשכבת-הקרקע העליונה: כשזו האחרונה היא שכבת-טרשים או שכבת-עפר דקה רבודה על גבי טרש, זורם אחוז גדול יותר ממי-הגשמים לנחלים, ואילו כשהיא שכבת-עפר עבה היא סופגת כמות-מים מרובה יותר. סחיפת-הקרקע מחמת חורבן המדרגות בהרים והפסקת החקלאות במשך דורות הרבה גרמה להגברת השטפור נות ולהתמעטותם של מי-ההום, וכתוצאה מזה — גם להפחתת תפוקתם של המעיינות, שמהם ניזונו הנחלים. אך הקפן של התמורות, שבאו ע"י כך בהידרוגראפיה של א"י, הוא מצומ-צם, ויש להניח, שההידרוגראפיה של הארץ היתה ביסודה בכל התקופה ההיסטורית כפי שהיא כיום. עיקר ההבדל שבין פריחתה של הארץ בתקופה הישראלית, חורבנה בתקופה הערבית והחייאתה בהווה הוא רק במידת השימוש במימי-הארץ וביעילות ניצולם.

בפְּלִיסְטוֹקֵן היו בא"י תקופות של ריבוי-גשמים (פְּלוּבִיא־לים); על שפעי-מים בימים ההם מעידה הרשת הצפופה של אפיקים מלאים חלוקי-נחל. גם בזמננו יש בכל שנה ימים מועטים, שבהם מתמלאים הנחלים מים, שמגלגלים את החצץ שבאפיק.

(3) קווי-המבנה הגדולים של הארץ קבעו את צורתה של הרשת ההידרוגראפית ואת ההקף של חלקיה. קו-המבנה

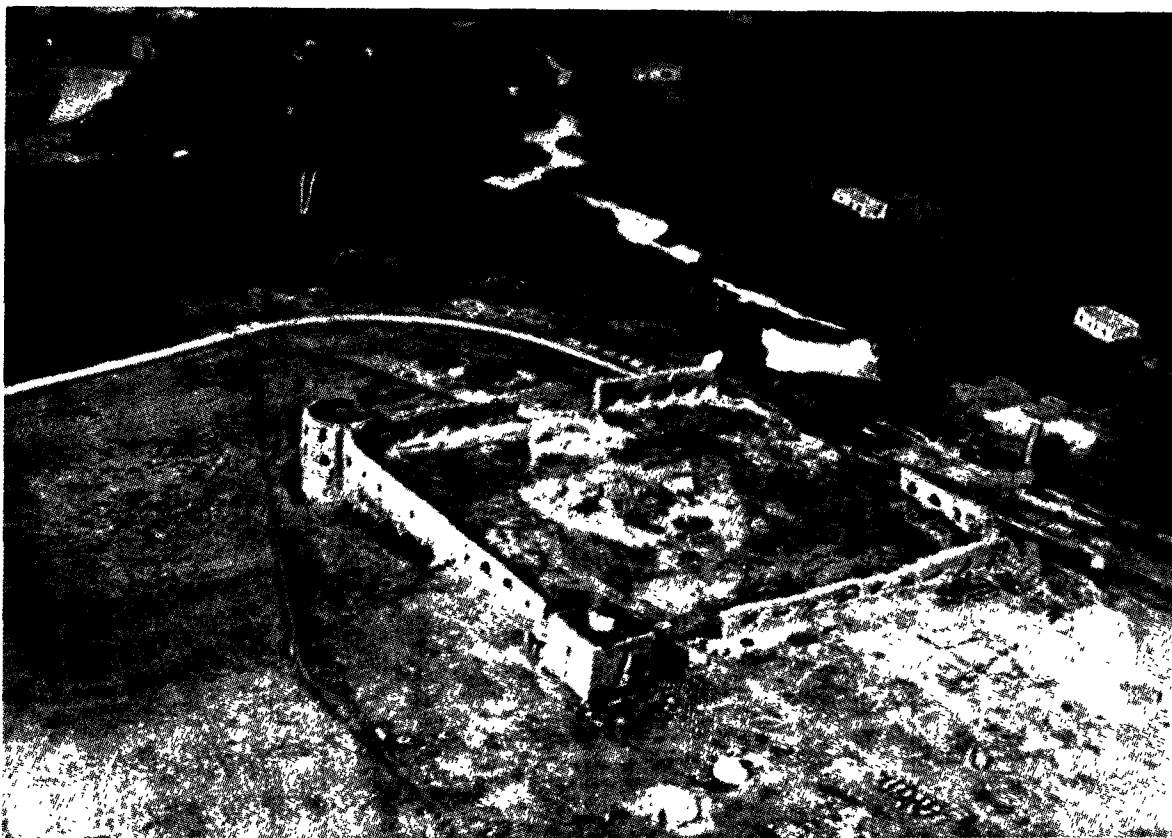

מקורות-הירקון (מעיינות ראשהעין) עלייר חרבות מכצריאנטיפאטרים

גדול פלגיו של הירדן הוא הירמוך, ששטח גליל-מימיו הוא 7,250 קמ"ר, מהם כ-5,850 קמ"ר בבשן בתחום הסורי וכ-1,400 קמ"ר בגלעד הצפוני בתחום הירדני. כמות-המים, שהוא מזרים בשנה לירדן, מגעת (בממוצע של תרפו-צ"ח) ל-450 מיליון ממ"ע, כמות, שהיא פחותה אך במקצת מזו של מיהירדן היוצאים מים-כינרת, אך עצמת זרימתו של הירמוך ניתנת לתנודות קיצוניות: בפברואר 1929 היה יום שבו עברו באפיקו 136 מ"מ"ע בשניה, ובנובמבר 1926 עברו בו ביום אחד רק 4.3 מ"מ"ע בשניה. — פלג-הירדן השני בגדלו הוא הַיִבּוּק, שגליל-מימיו כולל קרוב ל-3,000 קמ"ר; מסתבר, שכמות-המים שהוא מביא לירדן אינה עולה על 70 מיליון ממ"ע בממוצע שנתי. פלגיו המערביים של הירדן קצרים כולם ומימיהם מועטים; חשיבות מסוימת נודעה לנחל-עיון, שהיה נשפך לחולתה (ואחר הניקוז — לתעלה המערבית של הירדן), לנחלי דישון, חצור, עמוד, תבור, חרוד, ובשומרון שבידי הערבים — לנחל-פרעה.

ל י מ ה מ ל ח (ע"ע, ור' למעלה, עמ' 92) נשפכים שני נחל-יאתן גדולים: נחל-ארנון — שגליל-מימיו מקיף 4,460 קמ"ר, ונחל-זרד — בעל גליל-מים של 1,750 קמ"ר. מימיהם מועטים, כי מידת-הגשמים הממוצעת בגליליהם היא מצומצמת. הגדול בנחלים הנופלים לים-המלח, פרט לירדן, הוא נחל-הערבה, ששטח-גלילו הוא כ-11,300 קמ"ר, מהם כ-8,300 קמ"ר בנגב ובסיני. את כמות-המים המגיעים לים-המלח מעריכים (לפי כמות-ההתאדות) ב-2,180 מיליון ממ"ע בשנה; בלא ספק מקבלים זה מים גם ממעיינות שבקרעתו.

צורת-הארץ גרמה לכך, שרשת-הנחלים בא"י המערבית היא לא-סימטרית: הנחלים היורדים לשקע-הירדן קצרים הרבה מאותם שיורדים לים התיכון, ומכיוון שהם נמצאים בצל הרוח והגשם — מימיהם מועטים גם ביחס לשטח-גלילם. תוצאה אחרת של צורת-הארץ היא, שרק חמישה נחלים מגיעים מפרשת-המים הראשית שבעבר-הירדן לשקע-הירדן, ורק תריסר נחלים בא"י המערבית, מנחל-מצרים עד נחל-עמק, מגיעים מפרשת-המים הראשית אל הים.

(4) חלקו של האדם כגורם לתופעות הידרוגראפיות הוא פעוט בהשוואה לגורמים הטבעיים. הוא ניכר היום בנוף, בעיקר בבריכות: לדגים (כ-33 קמ"ר ב-1954), להקוויית מיי-שטפונות ומי מעיינות ונחלים, להשקעת מלח-בישול ומלח-אשלג, ובתעלות-הירדן בחולתה.

ב י ר ד ן (ע"ע, ור' למעלה, עמ' 85), המתהווה ע"י התי-חברותם של שלושת נחלי-מקורותיו, עוברים במקום האיחוד בממוצע שנתי כ-500 מיליון ממ"ע של מים: בשנת-מאכסימום קרוב ל-700 מיליון ממ"ע, בשנת-מינימום כ-380 מיליון ממ"ע. עיקר התוספת שבמאכסימום בא ממי-השטפונות של נחל-שניר, שגליל-מימיו תופס כ-620 קמ"ר מתוך 840 קמ"ר של גליל-הירדן המאוחד. קודם הניקוז של ביצת-חולתה וימת-חולה הלך חלק ניכר ממי-הירדן לאיבוד מחמת חילחול והתנדפות קודם שהגיעו לים-כינרת, אבל נוספו עליהם מי מעיינות ונחלים רבים. מפעל-המים שבירדן העליון מביא תמורה במשק-המים של הירדן וים-כינרת, משום שהוא ינצל לא רק את המים שהיו הולכים קודם לכן לאיבוד אלא גם חלק מן המים שזרמו קודם לכן לים-כינרת.

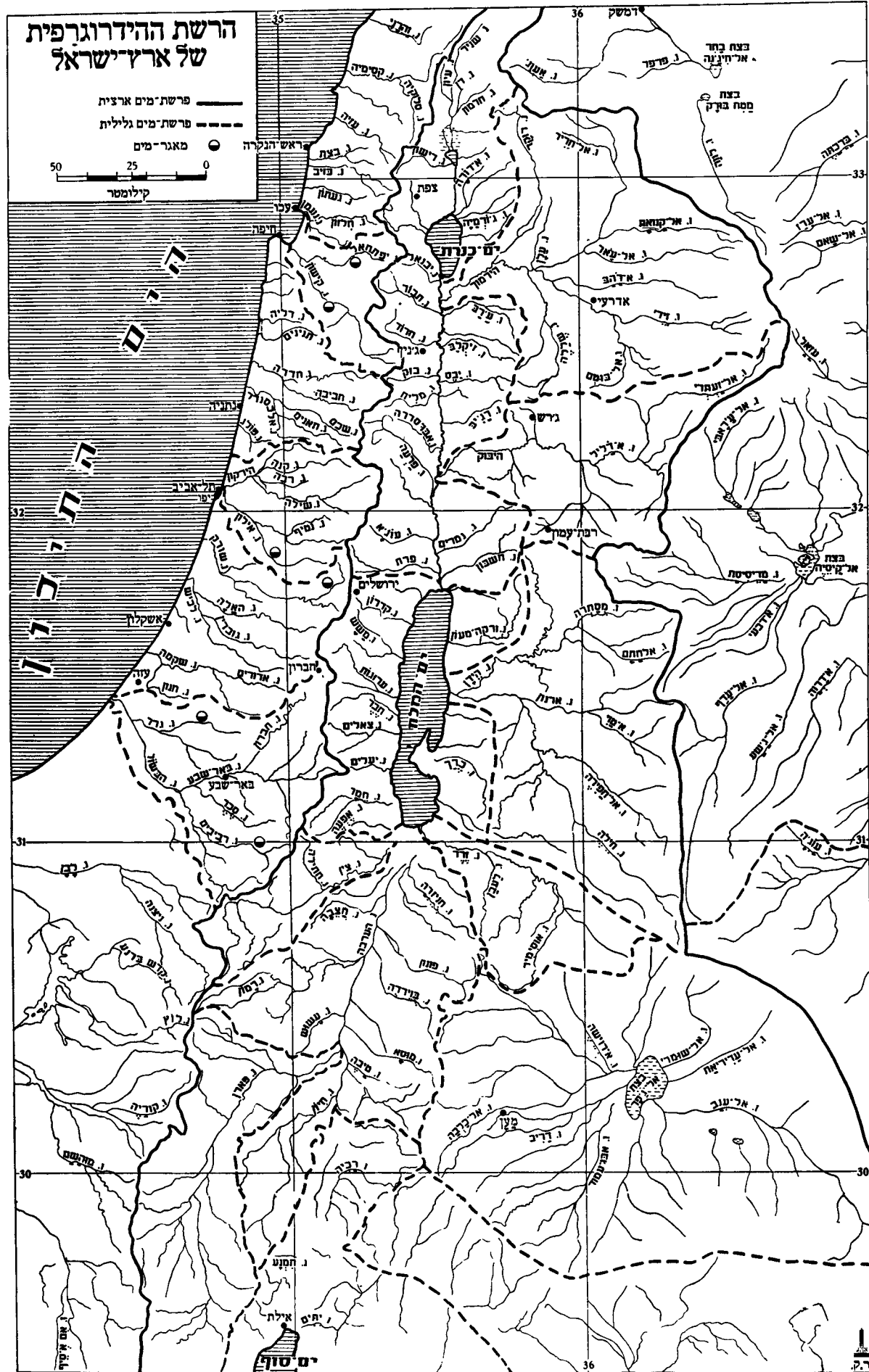

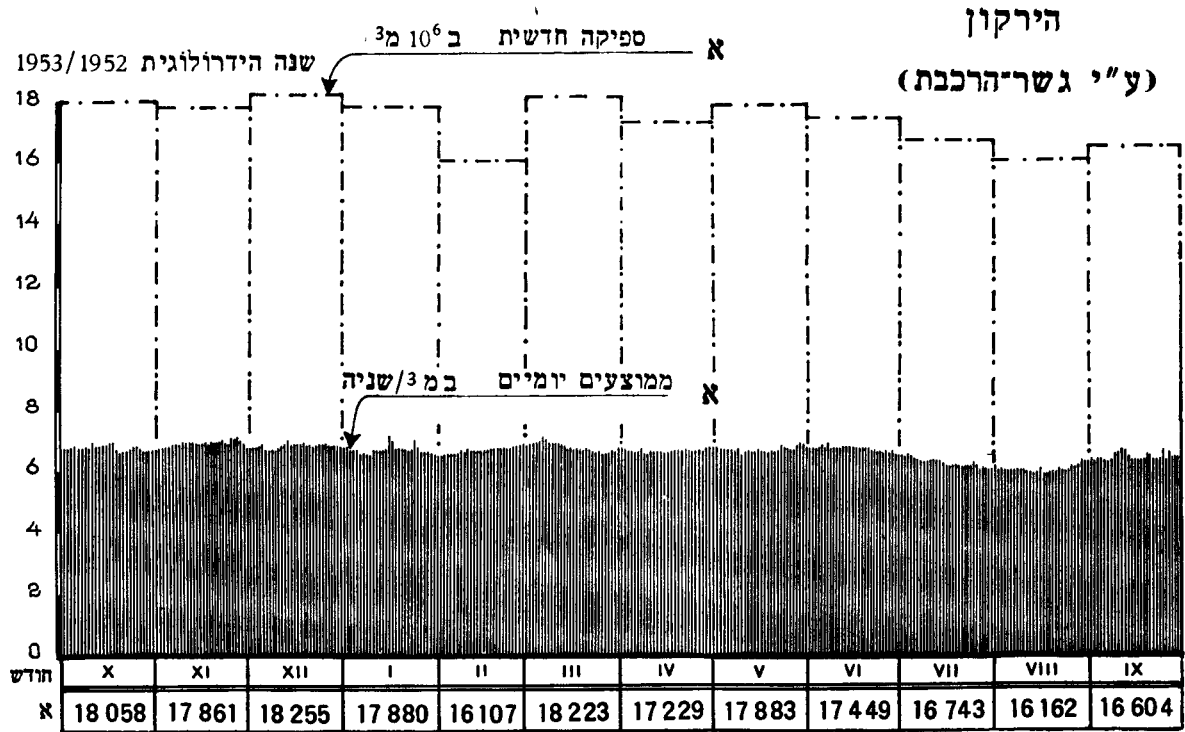

זרימה יציבה ללא תנודות גדולות (לפי השנתון ההידרולוגי של ממשלת ישראל)

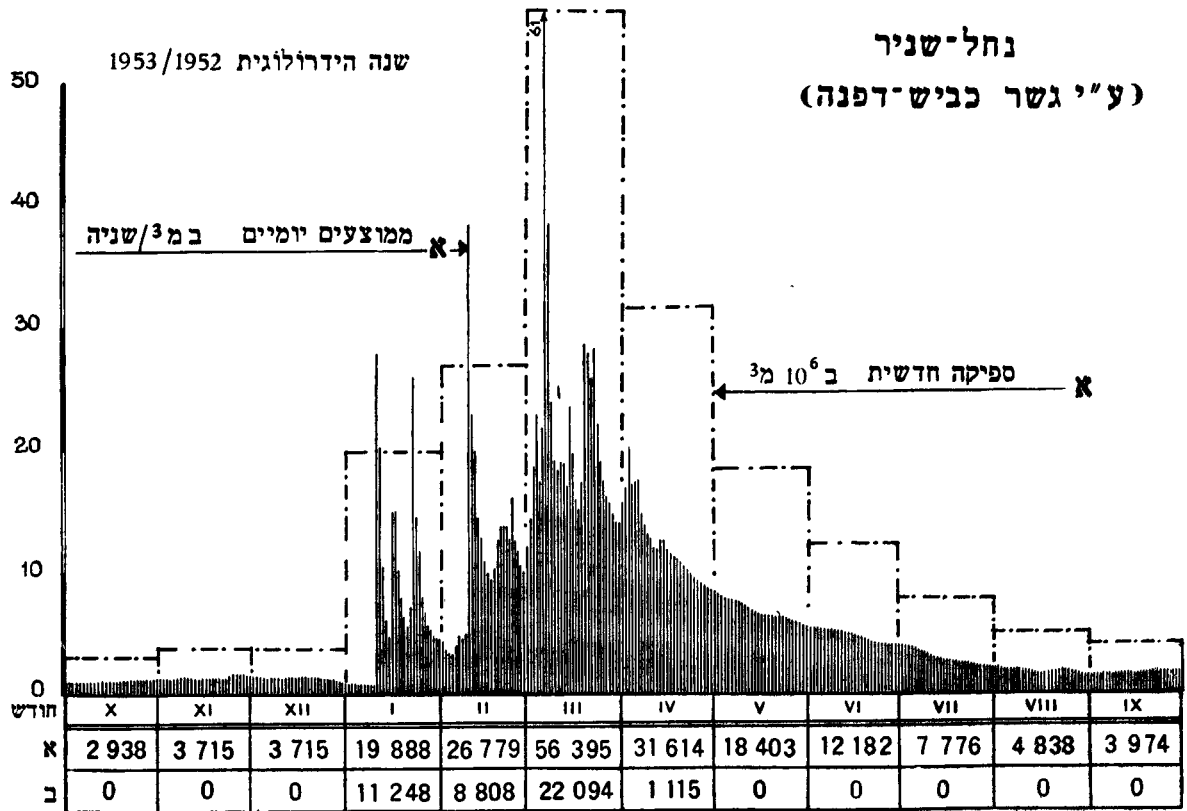

זרימה שתנודה גדולות ומרובות (לפי השנתון ההידרולוגי של ממשלת-ישראל)  
(ב = מ"שטסונות)



מורגשים אלא במקצת על שפת ימה של א"י; ההפרש המאכזר סימאלי בין השפל והגאות בחופו של מפרץ-חיפה אינו עולה על 40 ס"מ. לאורך החוף, בכיוון לצפון, קיים זרם, שמהירותו הממוצעת היא 10 ק"מ ליום, והוא המשכו של הזרם הבא ממיצרי-גיבראלטאר, עובר לאורך חוף-אפריקה ומלא את הפחת במי הים התיכון. הנגרם ע"י עודף ההתאדות של מי-הים על המים המתוספים מנהרות וממשקעים היורדים על פני-הים. לזרם הימי הכללי מצטרפים מי-הנילוס, שמציאותם ניכרת בהרכב של המים ובחמרים האורגאניים שבהם.

המלחות והטמפרטורה הממוצעת

בשכבת-המים העליונה  
סמוך לחוף מפרץ-חיפה (1929—1931)

חודש	מלחות (‰)	הטמפרטורה של המים (°)	הטמפרטורה של האוויר בחיפה התחתית (°)
יאנואר	36.11	17.4	13.6
פברואר	36.09	16.5	14.6
מרס	36.03	17	16.4
אפריל	36.96	19	19.1
מאי	37.29	21	22.7
יוני	37.18	26	25.1
יולי	37.55	29	26.9
אוגוסט	38.11	29.2	27.7
ספטמבר	35.88	28.5	26.7
אוקטובר	37.09	25	24.2
נובמבר	36.92	23	20.2
דצמבר	35.97	19.5	15.6
ממוצע שנתי	36.77	22.5	21.1

\* לפי ע. ליבמן (ר' למטה, ביבליוגרפיה).

המאכסימום של המלחות מצוי בחודש החם ביותר, שבו גם ההתאדות מרובה ביותר. מיד אחר המאכסימום בא המינימום, מפני מיהגאות המתוקים של הנילוס, המגיעים אז לחוף א"י בורם איטי. בירחי הגשמים המרובים חוזרת המלחות ומתקרבת למינימום שלה. החום הממוצע השנתי של המים מרובה מזה של האוויר ב-1.4%. צבע-המים הוא ברוב ימות-השנה תכול-כהה מבהיק; בסוף הקיץ, בימי הגאות של מי-הנילוס, הצבע קרוב יותר לירוק-כהה. המים שבמפרץ-אילת חמים (בממוצע השנתי ובכל חודש לחד) במעלות אחדות ממי הים התיכון. על כך מעידים האלמוגים המצויים במפרץ זה, שאינם גדלים במים שהטמפרטורה שלהם עלולה לרדת עד למטה מ-20°. גם המלחות במי חוף-אילת מרובה יותר ומתקרבת ל-40%, מפני שנחלי-מים כמעט שאינם מצויים בחופי ים-סוף ומפני מיעוט המשקעים.

ע. ליבמן, הים (ספרית "הטבע והארץ", א-ב), 1935; שנתון הידרולוגי לישראל 1946/47 (הוצ' משרד החקלאות), Government of Palestine, Department of Land Settlements and Water Commissioner, Water Measurements prior to October 1944, 1947.

א. י. בר.

גאולוגיה. — דמותה של א"י בזמננו — כדמותה של כל שטח אחר על-פני כדור-הארץ — היא ביטוי של כל הגורמים הגאולוגיים, שפעלו בזמן מן הזמנים בתחומה ובסביבותיה: (א) גורמים, שיצרו את הסלעים למיניהם, בין החבויים בעומק ובין המתגלים על-פני השטח; (ב) גורמים, שהציבו חמרים גאולוגיים (דמויי-שכבות או דמויי-מרבצים) במצב גאולוגי מסוים (= המבנה הגאולוגי); (ג) גורמים חיצוניים —

גלילות הנחלים. הנשפכים לים-המלח

נחלים	שטח (קמ"ר)		משקעים שנתיים ממוצעים
	מ"מ	10 <sup>6</sup> מ"מ <sup>3</sup> ק	
הירדן ופלגיו מצפון לשפך-הירמוך	2,740	782	2,140
הירמוך	7,250	364	2,645
נחלי קצה הגליל התחתון המזרחי ושומרון	1,960	392	769
נחלי הגלעד הצפוני (פרט לפלגיו הירמוך והיבוק)	1,250	525	656
נחלי-יבוק	2,960	291	860
נחלי הגלעד הדרומי (פרט לפלגיו היבוק)	570	360	206
נחלי מואב הצפונית	980	306	300
נחלי-נלה	2,050	201	410
נחלי-ארגון	4,460	126	363
נחלי חבל קיר-מואב (פרך)	840	224	189
נחלי-זרד	1,750	162	283
נחלי-יהודה	2,540	219	556
נחלי-הערבה	11,300	40?	450?
גליל ים-המלח כולו	40,650		10,000 כ

לים התיכון נשפכים מלבד נהר-קסימיה שעל הגבול הצפוני רק שני נהרות-איתן: הנעמן (ע"צ) בגליל התחתון והירקון (ע"צ) בשרון. לשניהם מעיינות קארסטיים, שמי-מיהם קבועים ומרובים כל ימות-השנה — לנעמן באפק (קורדאני) ולירקון בראש-העין. שטח אגן-הניקוז של הנעמן ושל נחלי-האכזב הנשפכים לתוכו כולל יותר מ-320 קמ"ר, וכמות-מימיו של הנעמן המגיעת לים היא כ-60 מיליון מ"מ<sup>3</sup> בממוצע שנתי: בשנים האחרונות נמדדו מאכסימום חדשי של 8.6 מיליון מ"מ<sup>3</sup> ומינימום חדשי של 2.94 מיליון מ"מ<sup>3</sup>. לירקון גליליים רחב בהרי יהודה ושומרון, ששטחו כ-1,850 קמ"ר, אבל מים זורמים באפיקו בקביעות רק לאורך של 30 ק"מ משפכו. כמות-המים השנתית הממוצעת שהוא מסיע נאמדת ב-220 מיליון מ"מ<sup>3</sup>; המאכסימום החדשי היה 39 מיליון, המינימום החדשי — 15 מיליון מ"מ<sup>3</sup>. מיהשטפונות כוללים בממוצע רק 61% מכמות-המים השנתית. שאר הנחלים הזורמים לים התיכון הם נחלי-אכזב מתחילתם עד סופם, או שיש בהם קילוחים קטן בק"מ האחרונים של אפיקם לפני הים, ועל שפת-הים שפכים עפ"ר סתום ע"י שרטון של סוף, שאפשר לעבור בו ברגל.

נחלי-התנינים שבקצה השרון הצפוני הוא ספק נחלי-אכזב ספק נחלי-איתן. גליל-מימיו מקיף יותר מ-180 קמ"ר, כמות מיוזימתו היא 26 מיליון מ"מ<sup>3</sup> בממוצע שנתי; בחודש-מאכסימום עברו בו 11.5 מיליון מ"מ<sup>3</sup>, בחודש-מינימום — 1 מיליון מ"מ<sup>3</sup>; אחוז מיהשטפונות בו הוא רק 25%. הגדול בנחלי-האכזב הוא נחל הגבול הדרומי — נחל מצרים, שמגלילו, המקיף כ-20,000 קמ"ר, רק כ-3,500 קמ"ר נמצאים בתחומה של א"י ההיסטורית. הגדול בנחלי-הנגב של הים התיכון הוא נחל-הבשוני (נחל-עזה), שגליל-מימיו כולל כ-3,650 קמ"ר; נחל באר-שבע הוא החשוב שבפלגיו. גלילות נחל-לכיש (נדיו-סוכריר) ונחל-קישון תופס סים בין 1,000 ל-1,100 קמ"ר. מימיהם של כל הנחלים הללו הם ברובם הגדול מיהשטפונות (בקישון 63%). הכמות השנתית הממוצעת של כל מיהשטפונות היורדים לים התיכון בתחומה של מדינת-ישראל נאמדת ב-248 מיליון מ"מ<sup>3</sup>. ההידרוגראפיה של מיהים שבתחום הטריטוריאלי של א"י עדיין לא נחקרה כל צרכה. גאות ושפל אינם

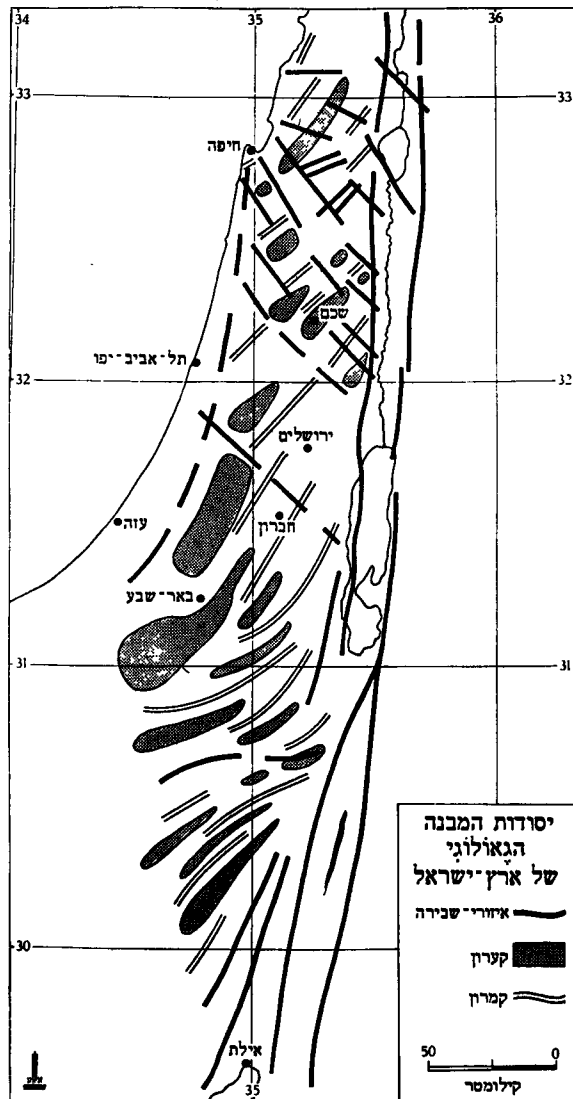

אטמוספריים — שפועלים בעיקר על פני הסלעים המגוליים ובמידה מצומצמת יותר גם על פנימיותם.

לעין-המסתכל נראים בעיקר הגורמים הגאולוגיים, שפע-לו בזמן מאוחר-ביחס, אך טעות תהא זו אם נניח, שחשיבותם של הגורמים הללו מרובה מזו של הקדמונים.

1. סיגנון המבנה הגאולוגי של א"י. המבנה של היחידות הגאולוגיות — של שכבות או של חמרים מינ-ראליים לא-מרובדים — תלוי בדרך-הפעולה של הכוחות המכאניים של פנים הארץ או של קרומה ובדרך-הגבתם של החמרים המינראליים על פעולתם של כוחות אלה. המבנה הגאולוגי אינו מיבצע חדיפעמי של תקופה מסוימת, אלא הוא פרי של התהוות והשתנות במשך זמנים ארוכים; מבנה, שנוצר בתקופה אחת, עלול לשמש יסוד למבנה שונה ממנו — פרי פעולתה של תקופה אחרת.

טפח מן המבנה הגאולוגי הקדום ביותר של העד-קאמ-בריון (מלפני יותר מחצי-מיליארד שנים) מתגלה בדרום הקיצוני של א"י, באיזור-אילת, בסיני ובעבר המזרחי של בקעת-הערבה. הסלעים הקריסטאליניים המטאמורפיים שבאי-זורים אלה נוצרו בהשפעת פעולות-קימוט נמרצות ומסוככות מאד, ולפיכך מסתבר, שהם ממוצא גאוסיןקלינאלי. הקימוט, המטאמורפוזו, ולסוף ההתכנסות במשקעים יבשתיים לא-מטאמורפיים בתקופה מאוחרת יותר, מעידים על קיומה של יבשה עד-קאמברית מאוחרת נרחבת מאד, שאפריקה היא עיקר שייריה בזמננו. במשך מאות-מיליוני שנים היתה יבשת-ענק זו מתפרקת בהדרגה, ומסביב לכמה מחלקיה נרבדו בתקופות מאוחרות משקעים, ששימשו אבני-בניין ליבשות חדשות. אחד מחלקים אלה, שהוא כלול במערבו של חצי-האי ערב ושקצהו הצפוני משתייך לתחום הישראלי, הפך להיות במשך הזמנים הגאולוגיים כעין מצוק, שאליו היו מתנפצים גלי אוקיינוסים וימים שונים, לרגלי היו מצ-טברים כסדרם משקעים של תקופות שונות, ועד גבולותיו היו מגיעים גלי-הקימוט של קרום-הארץ ונעצרים שם בהדרגה. שכבות פאלאוזואיות ושכבות טריאס ויורה המסוזואיות נמצאו ונחשפו בתחומי א"י רק במידה מצומצמת בלבד, וכן שובש מצבן של שכבות אלו ע"י קמיטה והעתקה מאוחרות. לפיכך קשה לעמוד על דמות המבנה של השטח קודם לקרטיקון. מחשופים קטנים של סלעי-קאמבריון נמצאים במזרחו של ים-המלח (ובזמן האחרון [1955] נתגלו גם באיזור נחל-תמנע), של הארד וביקון (או הסילור) — ואפשר אף של הקארבון — בסביבות נחל-תמנע צפונית מאילת. עצם מציאותן של פורמאציות אלו מעיד, שגלי אוקיינוסי-הטטיס הפאלאוזואי הגיעו עד א"י. יש להניח, ששתי מערכות-הקימוט הקדמוניות — הקאלדונית וההרצינית — השאירו עקבות כל-שהם בתחום א"י, אלא שעדיין לא נתבררה מהותם כל צרכה; יש מקום לסברה, שכיונם של הקמטים היה קרוב לכיוון מזרח-מערב. — בטריאס וביורה התחילו מגיעים לתחומי א"י סעיפי ההתבקעות העצומה של יבשת גונדוונה (ע"ע) הקדומה, שאפריקה היא חלקה המרכזי. בתקופות ההן נפערו שקעי-התבקעות ארוכים באיזורי חבש, מצרים וערב. יש לשער, שתחילת התבקעותה של בקעת הערבה — הירדן היתה קשורה במאורעות אלה.

קשורה בתהליכי ההתרוממות של המערכת האלפינית היתה התרוממותן של הפיאות הדרומיות והדרום-מזרחיות

של איזור הים התיכון — התרוממות, שנתרחשה בקרטיקון ובאאוקן-אוליגוקן מתוך התקמטותן של השכבות. הקמטים שנוצרו בא"י ובסוריה הם פשוטים — כלומר, עולים ויורדים בנחת, בלא הסתבכויות והתקפליות יתרות, שיוצרות צר-רוח של קמטים.

רובו הגדול של שטח א"י מכוסה שכבות עבות — בעיקר ימית — של הקרטיקון, האאוקן והאוליגוקן, וקל לעמוד על טבע קמטיהן ומעתיקהן. ההיסטוריה הגאולוגית של זמנים אלה מצטיינת בריבוי של תמורות, שגרמו לעיתים קרובות להפסקות בתהליכי הסדימנטאציה, ומתוך כך גם להפסקות בין שכבה לשכבה.

עיקרה של ההתקמטות בא"י אירע בזמן שמן הקרטיקון העליון עד תחילת המיוקן. תהליכי-ההתקמטות יצרו מער-כות של אנטיקלינות וסינקלינות. בדרום-הארץ, בערך עד קו אשקלון — באר-שבע — חצבה, מכוונים הקמטים מדרום-מערב לצפון-מזרח; מאשקלון צפונה מתיישר כיוון הקמטים במידה מסוימת באופן שאפשר לסמנו בכלל: מדרום-המערב-דרום לצפון-המזרח-צפון. עפ"ר אין צירי-האנטי-קלינות אפקיים, ובמקרים הרבה הם מגיכים כלפי דרום-המערב — מה שגרם, בין השאר, להתפשטות נרחבת יותר של הפורמאציות השלישוניות (אאוקן) בצד הדרומי-

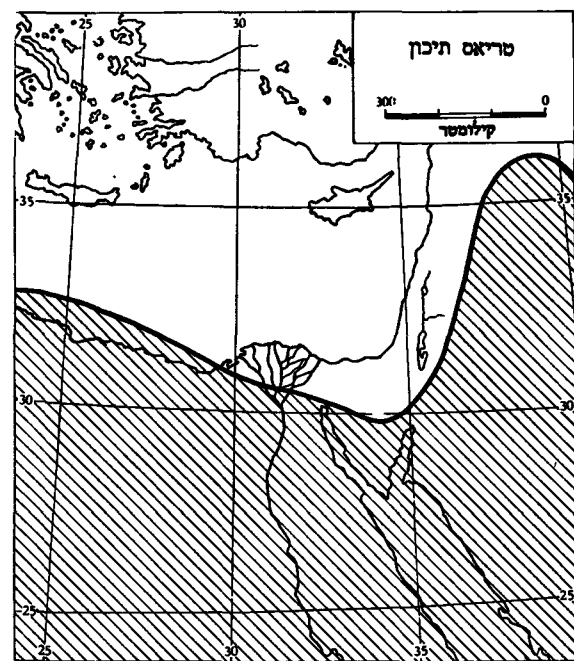
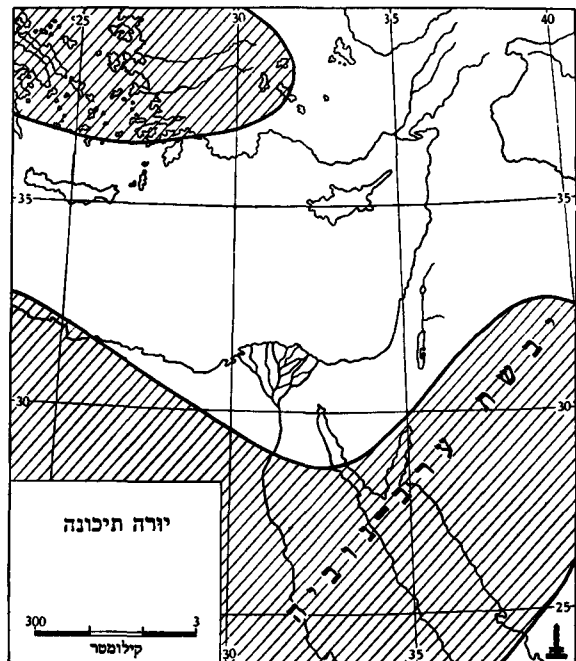
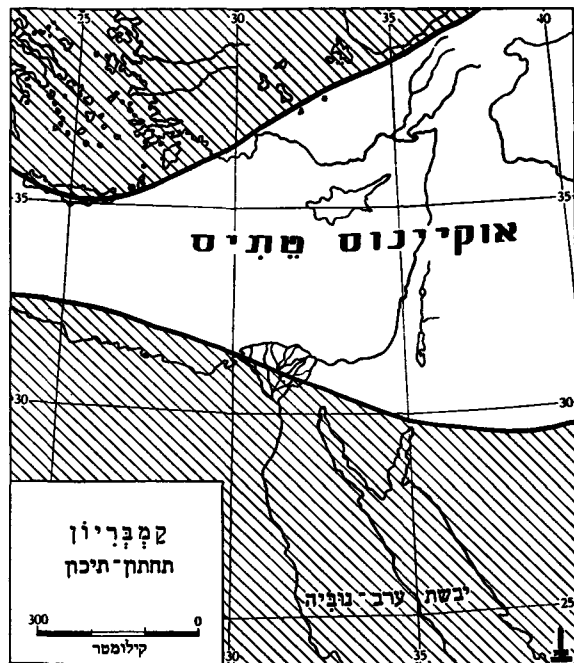
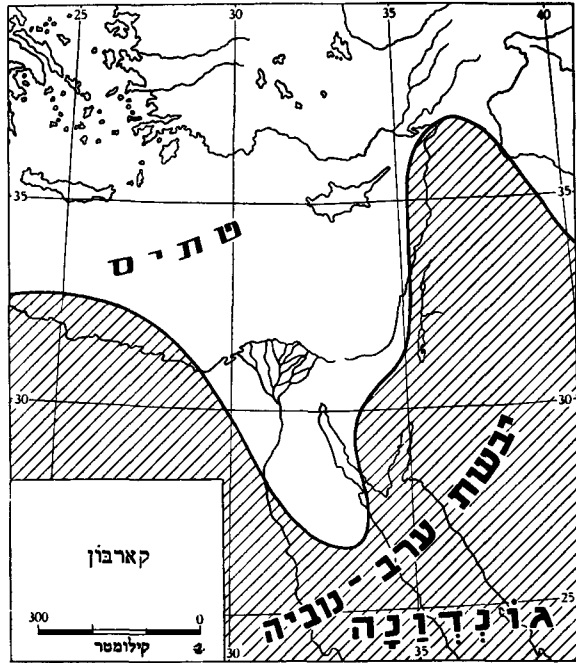

דור ועוד). מבחינה מורפולוגית בולטים ביותר הבקיעים של בקעת-הירדן ושל מישור-החוף, שהם כמעט סהרונים; נוסף על הבקיעים בכיוון צפון-דרום יש כאן סעיפי-בקיעים אלכסוניים מרובים. ראשית התפתחותם של בקעת-הירדן, ובוודאי גם של מישור-החוף, קדומה מאוד, והיא קשורה בהתפרקותה המדרגת של יבשת-גונדוואנה.

2. הפורמאציות הגאולוגיות ותולדותיהן. העד-קאמבריון של התחום הישראלי מוגדר לפי המשקעים הברורים של הקאמבריון המונחים עליו במזרחו ובמערבו של עמק-הערבה. בחלק הקדמון, המטאמורפי והמקומט מאוד של העד-קאמבריון הישראלי מבחינים: א) חלק קדמון ביותר — „ארכאיקון בלתי-מוגדר” או „גניס של בסיס”. חלק זה בנוי סלעים, שהם מטאמורפיים במידה מרובה ביותר

המערבי של הארץ: הסינקלינות מצד זה הן רחבות ו„פתוחות” יותר. תהליכי שבירה והעתקה בולטים בעיקר מן המיוקן עד הפליסטוקן. הם יצרו מערכת של פלחים, שהם מועתקים כלפי מעלה ומטה או כלפי הצדדים ומסודרים כעין פסיפס של גופים מרובי-צלעות, שלפעמים קרובות קשה מאוד להבחין בגבולותיהם. השבירה מרובה ביותר בצפון-הארץ, בערך מן הקו האלכסוני המתחיל בקיסריה, חוצה את הריי-אפרים ומגיע לנחל-פרעה (נחל-שכם). בחבל זה מטשטשות השבירה וההעתקה במידה ניכרת את מבנה-הקמטים. כיווני הבקיעים החשובים ביותר הם מצפון-המערב לדרום-המזרח (עמקי זבולון, קישון, ירעאל, בית-שאן ועוד), אך מצויים גם בקיעים, שהם כמעט ניצבים לקודמים (עמק עפולה—עין-

# ארץ ישראל מפה גיאולוגית

נערכה על-י  
מ. אבנימלך

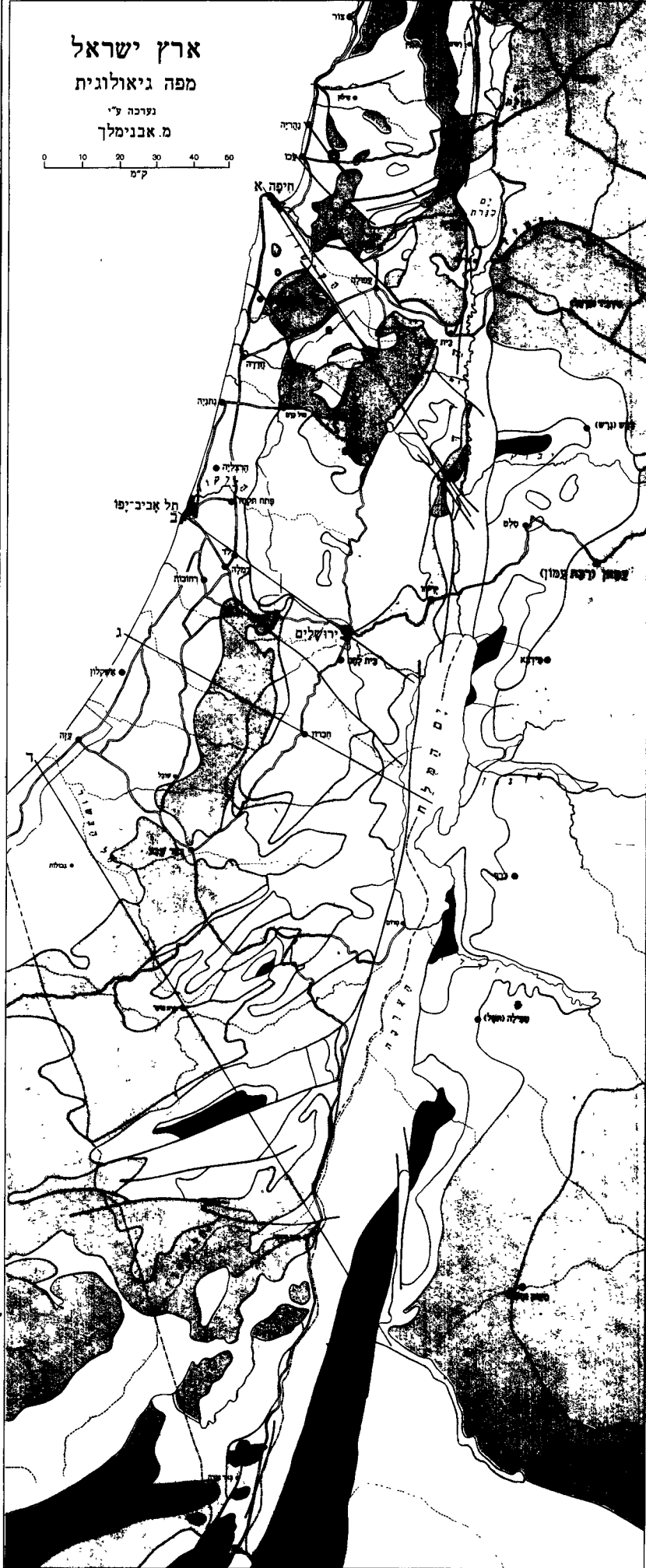
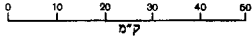

## החכים גיאולוגיים

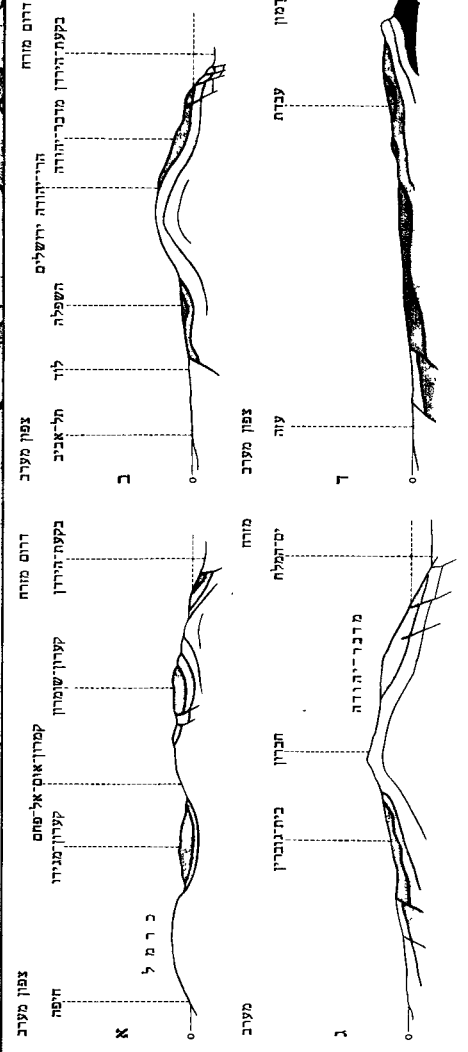

## מקרא

	פליסטוקן-פליאוקן-מיאוקן
	אוליגוקן-אאוקן-פאליאוקן
	מאסטרית-סינון
	טורוקן-קנומן
	קרטיקון-תחתון
	יורה-טריאס
	קמבריון
	סלעים וולקניים קנוזואיים-מזוזואיים
	סלעי ער-קאמבריון (סלעי-יסוד)
	העתקים עקריים
	מקום החתכים



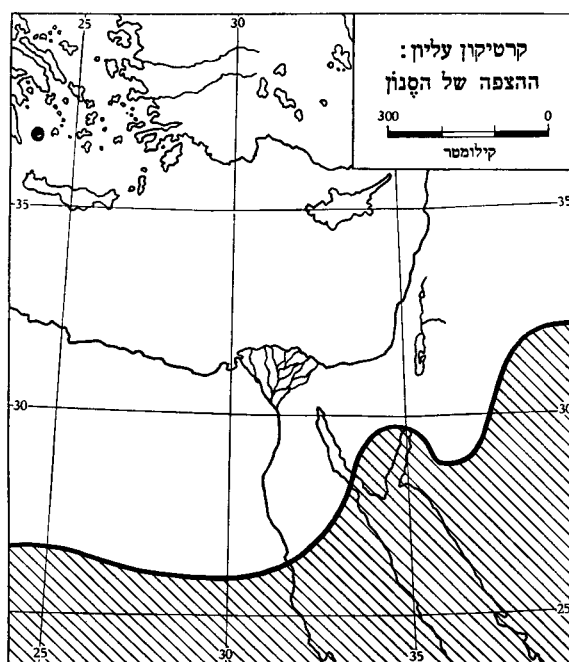
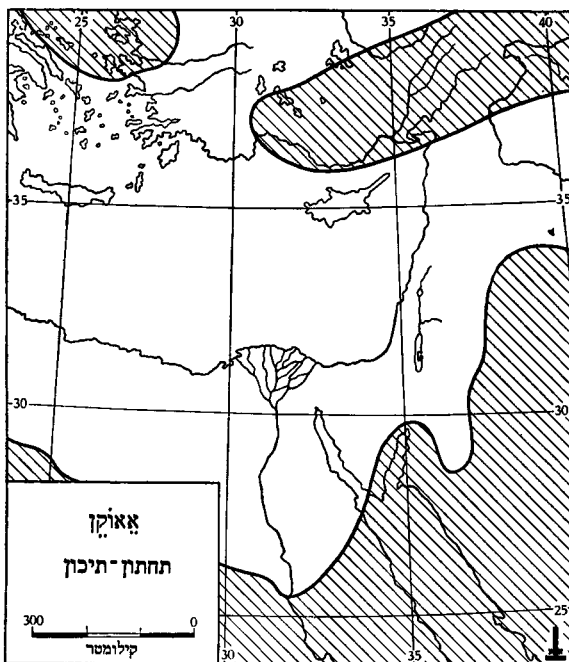
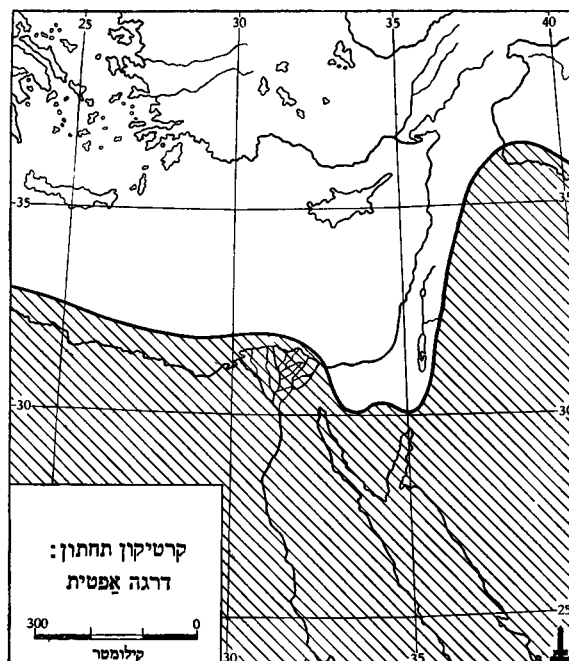
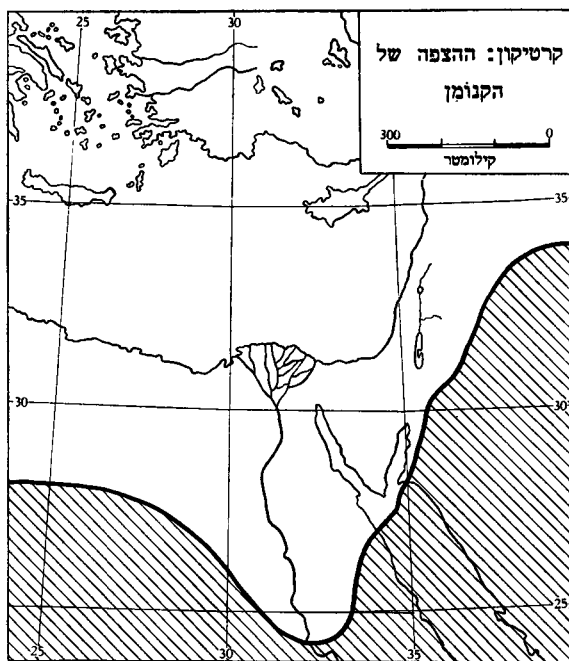

(דיאבאס). מסתבר, שבין הארכאיקון הבלתי-מוגדר והמוגדר, וכן בין הארכאיקון בכללו והאלגונקיון, מפרידות אי-התאמות חשובות. יש רואים במשקעים של האלגונקיון ביטוי למחזור אורוגני בולט, שכתוצאה ממנו התרוממו רכסים „ערביים-נוביים“. יתכן שבסוף האלגונקיון השתלטו תהליכי-התבקעות. מחשופים מצומצמים של שכבות קאמבריון נמצאו באזור תמנע, וכן גם דרומית-מזרחית ליס-המלח (נדי נומירה, נדי סרמוג') ובנדי זרקה-מעון (צפונית לנחל-ארנון). גילן של שכבות אלו נקבע לפי מאובניהן (טרילוביטים, זורערגליים וכד'): הן שייכות לחלק העליון של הקאמבריון התחתון. המחשופים הנזכרים הם היחידים מסוג זה, שנמצאו בין פרס במזרח ובין סארדיניה במערב, והם משמשים עדות למרחבי התפשטותו של האוקיינוס הקאמברי. בסביבות נחל-תמנע

ושמוצאם לא נתברר כל צרכו; בתוכם מצויים גם סלעי-פרץ; ב) צעירים ממנו הם סלעי „הארכאיקון המוגדר“, העשויים צפחות מטאמורפיות (פיליטים, גנייס) ממוצא משקעי ברור עם פריצות גראניטיות נרחבות של דיוןיט. החלק הצעיר של העד-קאמבריון, האלגונקיון, שלא נפגע בתהליכי-המטאמורפוזא ולא קימט אלא במקצת, מיוצג בא"י על-ידי „סדרת נדי סרמוג'“, המקבלת בקווים כלליים ל„סדרת חממת“ שבמזרח של מצרים והעשויה אבן חול ארקוזית, גראובקה וקונגלומראט רבגוני, שחלקיו מחוברים זה לזה במלט ארקוזי גם. בין החלוקים של הקונגלומראט מצויים בעיקר אלקלי-גרניט, פלזיטים חמוצים ופורפיריטים, גנייס וסרפנטין, שמעידים על מוצאם. לתוך סדרה סדימנטית זו חודרים גידים (באנג' dikes) מרובים של סלעי-פרץ

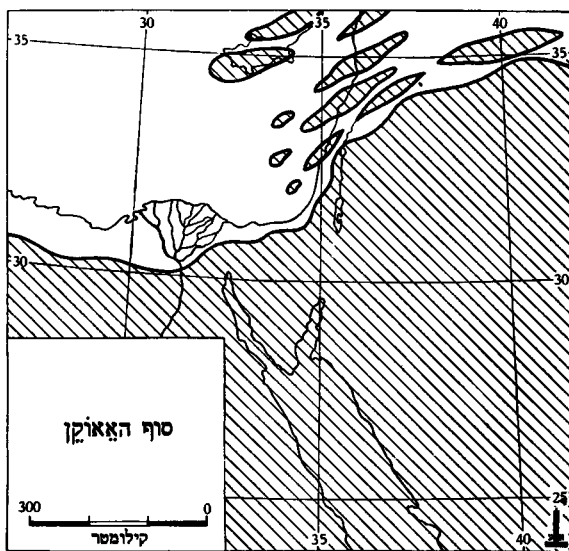
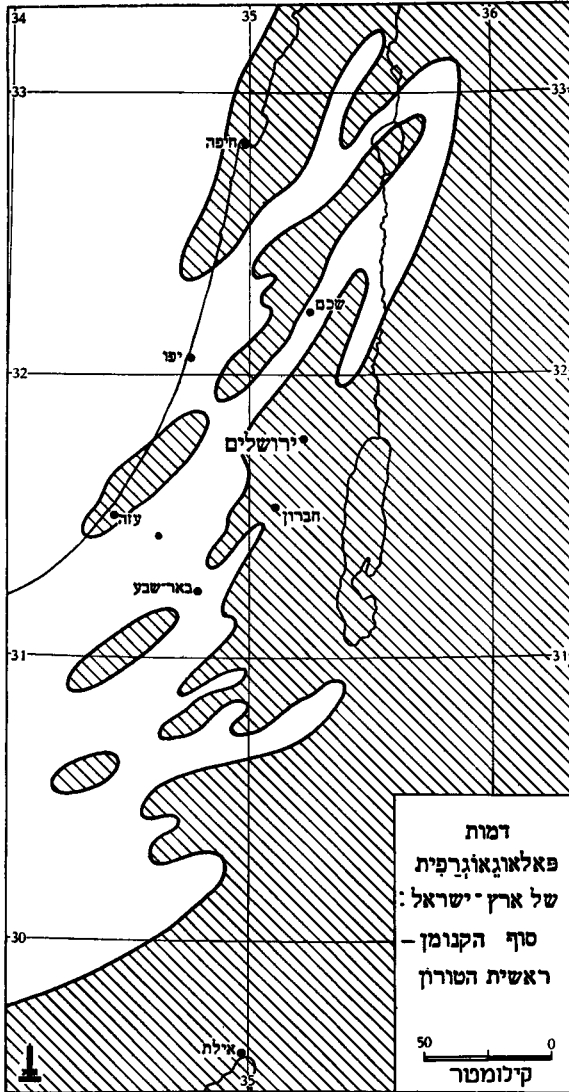

חלק עליון מורכב משכבות ימיות של אבן-חול גירית או גיר חולי, בחלקן אאוליטיות וברזיליות, ובהן שתי דרגות — התחתונה של אפטניון (Aptian), העליונה של אלבין (Albian). אחד מן המאובנים המציינים שכבות אלו הוא

נמצא שריד מצומצם של שכבות-אורדוביקון (או סילור?) כשהוא מונח על גבי סלעי העד-קאמבריון, ובסלעיו — שריי-דים של זרוערגלי אפייני (Platystrophia). משאר תקופות הפאלאוזואיקון (סילור, דוון, קארבון, פרמיון) לא נתגלו בא"י עקבות ברורים, אך יתכן, שחלק מן הרבדים הגיריים, המונחים בתוך הגוש התחתון של אבן-חול נובית, מייצג את הקארבון, בדומה למה שאנו מוצאים במצרים המזרחית ובסיני.

עביין הכללי של השכבות הפאלאוזואיות בא"י הוא מצומצם, וחלק גדול מהן הוא בעל אופי יבשתי (החלק התחתון של אבן-חול נובית). נראה, שהסדימנטציה המקורית היתה דקה ושחלק מן השכבות גם נחרב ונסחף בזמני התנשאותן.

שכבות טריאס נתגלו ראשונה בעבר-הירדן המזרחי בודי עין-מוסה, צפונית-מזרחית לים-המלח, ובעמקי-בוק; אח"כ נתגלו מחשופים גדולים במכת-שרמון, בהרי-עריף (ג'בל עוריף) ובג'בל עראיף-אל-נג'ה בסיני, סמוך לגבול-ישראל. ההצפה הימית של הטריאס התחילה סמוך לסיומו של הטריאס התחתון, והיא מייצגת למעשה רק את הטריאס התיכון («מושלקק»), כי החלק העליון של הטריאס הוא שוב בעל אופי יבשתי. מבחינה זו הטריאס של א"י הוא מטיפוס «גרמני» אפיקונטיננטאלי — בניגוד לטיפוס ה«אל-פיני», שהוא ימי ועמוק, גאוסיןקלינאלי, מתחילתו ועד סופו. שכבות הטריאס התיכון הישראלי מכילות אמוניטים מקבוצת Ceratites, שהם אפיינים לטיפוס הגרמני. ים אפיקונטיננטאלי טאלי רדוד זה היה מחובר עם הים הגאוסיןקלינאלי, העמוק יותר, של אנאטוליה, שהגיע עד צפון-סוריה; משום קירבת-תחומים זו נתערבו בשכבות הטריאס הישראלי מאובנים מטיפוס אלפיני במאובנים מטיפוס גרמני.

שכבות יורה, שהן מצויות הרבה בלבנון ובחרמון, נתגלו בתחום הישראלי בעמקי-בוק, בנגב, במכת-שרמון, במכת-שחיתרה (הגדול) ובמכת-שחצרה (הקטן). בדומה לטריאס, נעדרות בא"י גם ביורה השכבות של חלקה התחתון — הליאס —, כי באותו זמן לא הגיע הים עד לתחום זה; ההצפה הימית התחילה עם היורה התיכונה. ההפסקה בין הטריאס התיכון ובין היורה התיכונה מתבטאת בשכבות של אבן-חול, שכוללות רבדי-חרסית ושרידים של צמחי-יבשה במקומות מסוימים.

השכבות הימיות של היורה התיכונה העליונה מגיעות בתחום הישראלי עד לעובי של 500 מ' — לעומת עובי של יותר מ-2,000 מ' בחרמון, בלבנון ובג'בל-מוע'רה שבסיני. שכבות אלו עשויות בעיקרן אבן-גיר מתחלפת לסירוגים באבן-חול, הן עשירות במאובנים של אלמוגים, אמוניטים, זרוערגליים, חבצלותיים וכד'. בשכבות היורה העליונה של הלבנון והחרמון מצויים דרבנות דמויי-שוף של קיפודיים (Cidaris glandifera), שהיו מחזקים ביה"ב קמיעות ואמצעי-ריפוי.

תקופות הקרטיקון-האוליגוקן היו תקופות של שלטון-הים בשטח הישראלי וסביבו. סדרת שכבות-הקרטיקון היא בעלת עובי מרובה והיא משתרעת על-פני מרחבים גדולים. שכבותיה בונות את רוב שטח-ההר של הארץ, והעמקות שבהן מתגלות במרכזי-האנטיקלינות. בקרטיקון התחתון מבחינים: חלק תחתון, שנתהווה על-פני יבשה, והוא בנוי אבן-חול ובו רישומים של צמחי-יבשה;

האמוניט מסוג *Knemiceras*. שכבות הקרטיקון העליון עשויות בעיקרן גיר דולומיט, ובקצתן קורציט ("קורצוליט") וצור. מבחינים בהן כמה דרגות, ששמותיהן נתפרסמו ברבים מחמת העניין ההידרולוגי שבהן: קנומן, טורון, סנון, מאסטיקט, והאחרונה — דניון, שחלק מן הגאולוגים רואה בו את תחילת הקנוזואיקון.

דרגת הקנומן מקבלת להתפשטות הנרחבת ביותר של הים כלפי המזרח ודרום-המזרח; הים הציף לא רק את א"י אלא אף חלק גדול משטחו של חצי-האי ערב בזמנו. ים זה היה מחוסר יציבות וקביעות, ושכבות הקנומן מעידות על תמורות תכופות, שבאו בתחום כיבושיו. סלעי הטיפוסיים הם: דולומיט וגיר דולומיטי (בערב: "מיזי אחמר", "מיזי יהודי"), גיר קרטוני לבן, שמכיל לפעמים קרובות אמוניטים מקבוצת *Acanthoceras*, קורצוליט ועוד. בסופו של תור הקנומן נסוג הים, ובחלקים גדולים של א"י נראתה זמן-מה יבשה. הים חזר וציף יבשה זו ומחה את רוב עקבותיה. שכבות הטורון עשויות בעיקר גיר גבישי (בערב: "מלפה") וגיר לבן צפוף וקשה (בערב: "מיזי חיל"). גם הטורון הסתיים בנסיגת הים, שרישומה ניכר בעיקר באי-שלמות חלקיהן העליונים של שכבות-הטורון ובאי-שלמותן של שכבות הסנון שעל-גביהן. שכבות הסנון הן ברובן קרטוניות, רכות, לבנות; הן אפייניות מאוד לשטחי מדבר-יהודה ולחלקים מרובים של הנגב. בחלק מסויים של שכבות אלו (דרגת-המשנה של קמפן [Campanian]) מצויים רבדים של צור פהה, שמתבלטים יפה בין השכבות הקרטוניות משום קשיותם וצבעם. סמוך להם מוטלים (בעיקר בדרום-הארץ) רבדים של גיר סופספטי. שכבות מאסטיקט דומות לשכבות-הסנון. — עובי הדרגות השונות של הקרטיקון העליון שונה מאוד במקומות שונים, הכל לפי תנאי-הסדימנטציה המקוריים ולפי המבנה הגאולוגי; הוא מצטמצם עד כדי עשרות-מטרים מועטות או גדל עד כדי מאות, או אף יותר מאלה, מטרים. העובי המרובה מציין בדרך-כלל את המבנים הסינקלינאליים; מכאן אחת מן הראיות לתהליכי-קימוט בעיצומו של הקרטיקון.

ראשית הקנוזואיקון הן השכבות של הפאלאוקן, העשויות בעיקרן גיר קרטוני לבן והמצטרפות לשכבות קרטוניות-חואריות של הדניון שמתחת להן. שכבות האוקן, המציינות באופן בולט את השטחים הסינקלינאליים, עשויות קרטון, גיר לבן או צהבהב, רך או קשה, ומכילות לפרקים רבדים של צור או של תרכיזיו. בדרך-כלל מועטים באיאווקן של א"י מאובנים גדולים, וכאמצעי-הבחנה משמשים מאובנים מיקרוסקופיים (בעיקר חוריריות [ע"ע]). לפעמים קרובות מצויות בשכבות האיאווקן, וביחוד באיאווקן התיכון, חוריריות גדולות מסוג הנווליסים. הים האיאווקני היה נרחב מאוד, בדומה לזה של הקנומן או הסנון; אעפ"כ נתרומם באיאווקן התיכון חלק מן השטח מעל פניה-הים כתוצאה מהמשך ההתקמטות, ושכבות של האיאווקן העליון מונחות בדרך טראנסגרסיה על-גבי קודמותיהן. בסוף האיאווקן נסוג הים נסיגה נרחבת, אך באמצע האוליגוקן חזר וחדר חדירה שטחית לתוך השטחים הסינקלינאליים (סביבות משמר-העמק—עין-השופט, סביבות לוד-רמלה, איזור-לכיש). עם האוליגוקן הושלמה למעשה בניית הקמטים על האנטי-קלינות והסינקלינות שלהם. מצב הסדימנטים של המיוקן והפליוקן אינו תלוי עוד במבנה הקמטים, אלא בתנועות

אפירוגנטיות ובתהליכי-התבקעות. מן המיוקן ואילך עוצבה היבשה החדשה. עם נסיגתו של הים האוליגוקני חזר והפך רוב האיזור ליבשה, אך הוצף שוב בערך באמצע המיוקן. הפעם הגיע הים במערב רק עד למרגלות-ההרים ולא חדר לפנים-הארץ אלא במפרצים של בקעות-הרוחב: באיזור באר-שבע—תל-ירוחם—דימונה עד הצ'בה, ובאיזור עמקי-הצפון — לרגלי הכרמל דרך שער-העמקים עד סביבות עפולה. חדירה עמוקה זו, שנגרמה ע"י התהוותם של בקעים חדשים או ע"י התעמקותם של הישנים, נתלוותה לעיתים קרובות בפעולה וולקאנית לאורך פרצות-השבירה. ברוב השטחים, וביחוד בפאת ההרים במערב, נסוג הים בראשית הפליוקן, אך במרוצת-הזמן התחילו שוב תהליכי-התבקעות, שסייעו להצטברות של משקעים עבים לאורך מישור-החוף, ובמידה מצומצמת יותר — במפרצים.

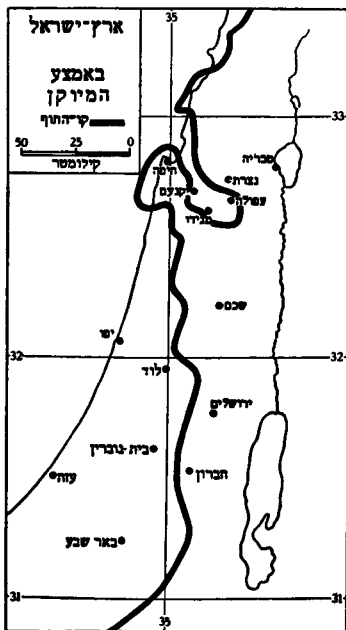

ההתבקעות הנמרצות ותוזות גושי-השטחים כלפי מעלה-מטה או לצדדים הן אפייניות לכל המיוקן והפליוקן. באותם הזמנים גם הופרדו מפרצים מן הים והפכו ללאגונות או לאגמים, וכך נתי-הו פורמאציות לאגו-נאריות ואגמיות בנגב, בעמקי זבולון-קישון-יורעאל-בית-שאן, בגליל המזרחי מכפר-גלעדי עד עמק בית-שאן, בבקעת-החולה, בקעת-כינרת ובכל

בקעת-הירדן. תהליכים אלה נמשכו תוך תמורות שונות במשך הפליסטוקן, ואף אחריו עד היום, וגרמו להתהוות שכבות של גיר אגמי כדי עובי של מאות מ', לפעמים קרובות עם סלעים וולקאניים ובכמה איזורים עם מירבצים עבים של גבס.

ההיסטוריה הפליסטוקנית של א"י מושפעת, מצד אחד, מן המאורעות הכלליים של הזמן ההוא — ההתקרחות בשטחים הסביב-קטביים, התמעטות המים באוקיינוסים הקשורה בה, ההתפשטות האפיינית של שוניות-האלמוגים באיזורים הטרופיים; ומצד שני — מן ההתפתחות העצמית של תחום-הארץ — המשך מוחלש של תהליכי ההתבקעות, הפעולה הוולקאנית הנמרצת הקשורה בהם, תהליכי-ההקצעה של הרמות ומילוי הבקעות העמוקות. התמורות ההשובות ביותר פגעו במישור-החוף ובבקעת הערבה—הירדן משום תכונותיהן המורפולוגיות הבולטות. במישור-החוף נרבו משקעים חזי-פיים עבים, רובם יבשתיים וקצתם ימיים. איזור-החוף נתון בתהליך של שקיעה איטית ומפסיד מ'חבן; רק חלקים ממנו, כגון איזור ראש-הנקרה ואיזור-הכרמל, נמצאים במצב של התרוממות יחסית או של שקיעה איטית יותר. סימנים הרבה מעדיים, שגם בקעת הערבה—הירדן היתה נתונה בפליסטוקן — וייתכן, שעדיין היא נתונה אף כיום — בתהליך איטי של שקיעה, שהשפיעה בלא ספק על הצטברותם של חמרי-



טיפלה בבעיות כלליות ושימושיות בהמשך לעבודתו הגדולה של בלאנקנהורן, ואילו האוניברסיטה העברית עסקה בעיקר במחקרים איזוריים ופאלאונטולוגיים. קיים קשר בין המחקר שנעשה בא"י ובין המחקרים הממצים, שנעשו ע"י ל. דיברטר (L. Dubertret) וחבריו באיזורי סוריה והלבנון. בעשר השנים האחרונות של תקופת-המאנדאט הגדילו לעשות הגאולוגים של חברת-הנפט העיראקית. כל החקירות שנעשו בתקופה זו סוכמו במחקריהם של מ. אבנימלך (1936) ול. פיקרד (1938—1943).

במדינת-ישראל הוקם מכון גאולוגי, שהוא משותף לממ- שלה ולאוניברסיטה. החיפוש אחר אוצרות מינראליים בארץ המריץ את המחקר, שבו משתתף גם חיל-המדע של צה"ל. בהנהלתו של י. בן-תור נעשה מיפוי גאולוגי מפורט של הנגב, המשלים את המחקרים הקודמים של הגאולוגים של חברת-הנפט העיראקית; וכן נערכה מחדש המפה הגאולוגית של בליק, החופפת את חלקי-הארץ המרכזיים והצפוניים. בקשר למיבצעים אלה הורחב המחקר הפאלאונטולוגי, וביחוד המיקרו-פאלאונטולוגי. ההתעניינות באוצרות מינראליים הביאה לידי בירור מקיף ויסודי של אפשרויות מציאותם של נחושת, מאנגאן, ברזל, פוספאט, גפרית, סוגי-חרסית, סוגי-חול ועוד. הזדמנות חדשה להרחבת הידיעה הגאולוגית של הארץ ניתנה בשנים האחרונות ע"י קידוחי-הנפט.

מ. אבנימלך, צפונות סלעי ארצנו, 1948; י. בן-תור - ע. פרו מן, המפה הגיאולוגית של הנגב, 1951; L. Lartet, *Essai sur la géologie de la Palestine*, I-II, 1869-1872; E. Hull, *Memoirs on the Geology and Geography of Palestine: Survey of Western Palestine*, 1886; M. Blanckenhorn, *Syrien und seine geologische Vergangenheit*, 1892; id., *Syrien, Arabien und Mesopotamien* (Handb. region. Geol. V, 4), 1914; G. S. Blake, *The Stratigraphy of Palestine and its Building Stones*, 1935; M. Avnimelech, *Etudes géologiques dans la région de la Shephela*, 1936; L. Picard, *Structure and Evolution of Palestine*, 1943; id., *The Structural Pattern of Palestine*, 1954; id., *History of Mineral Research in Palestine*, 1954.

מ. א.

**פטרולוגיה ומינראלוגיה.** — תולדותיה הגאולוגיות של א"י רשומות במבנה הפטרולוגיה והמינראלוגיה שלה. רוב שטח-הארץ בנוי סלעי-משקע ומינראלים סדימנטאריים, שהם קשורים בסלעים אלה, ואילו סלעים ומינראלים מאגמטיים חשופים בה בשטחים מצומצמים בלבד.

1. **פטרולוגיה.** — (1) הסלעים המאגמטיים הקדומים ביותר, שהם שייכים למאסיו הערבי-נובי, חשופים על-פני השטח בפנינה הדרומית של הארץ בלבד, ממפרץ-אילת עד איזור-תמנע. עיקרם של הסלעים העד-הקאמבריים הללו הם גראניטים, ובצידם סלעים פלוטוניים אחרים: סיאניטים, דיוריטים, גברו, וסלעים אולטרא-בסיסיים. האיזור העד-קאמברי שבדרום-הארץ עשיר גם בסלעים וולקאניים, פרי התפרצותן של לבות, שנשפכו על-פני השטח בורם אחר זרם עד לעצמה כוללת של 400 מ' ויותר. לבות אלו היו חמוצות ברובן, וסלעיהן הם פורפיריים ופורפיריקווארצה, וכן פורפיריטים בעלי מבנה פלואידאלי מובהק. גידים מאגמטיים, מהם קטנים וצרים ומהם גדולים כדי רוחב של כמה עשרות מ' וכדי אורך של ק"מ אחדים, חוצים את כל שאר הסלעים של תקופת העד-קאמבריון. מלבד רוב הסלעים הפלוטוניים והולקאניים, המרכיבים גם את המאסיו של הסביבה, מצויים בגידים: סלעי-דיאבאס ירוקים ושחורים; אפלייטים לבנים, מורכבים מצירוף גרגרי דק של קווארצה.

הסחף, המובאים אליה משני עברים; אך מידת מילויה של הבקעה עולה על מידת שקיעתה.

תולדות המחקר הגאולוגי של א"י. עוד קודם שנוצרה הגאולוגיה כמדע, עוררו התופעות הגאולוגיות של א"י וסביבותיה את תשומת-לבם של סופרים, תיירים וחוקרים — במידה מרובה משום הקדושה שייחסו לארץ ולכל הקשור בה. כרוניסטן מן המאה ה-13, ז'ואנוויל (Joinville), ציין את מציאותם של דגים מאובנים בסלעי-הלבנון. קונרד גסנר (ע"צ) פירסם ב-1565 את תמונת „אבן-היהודים" (Lapis judaicus) — דרבן קיפודיים (Cidaris glandifera) מן הירדה, המצוי בהרי הלבנון והחרמון; הדגים המאובנים של הלבנון הוסיפו לשמש עניין מדעי לעשרות חוקרים, בכללם גדולי הפאלאונטולוגיה, עד ימינו אלה.

הידיעות המדעיות הראשונות על המבנה הגאולוגי של הלבנון נתפרסמו ע"י בוטה (Botta) ב-1831. ב-1841—1848 נתחברה הסקירה הגאולוגית הראשונה של ארצות המזרח הקרוב, וארץ-ישראל בכללן, ע"י מהנדס-המכרות האוסטרי י. רוסגר (J. Russegger), שעבד בשירות מצרים (הסקירה כלולה בכרכי-הרשימות שלו). מימיקדם היה יס-המלח מעורר עניין מיוחד ועושה רושם כמעט אגדי; אך רק ב-1840 נתגלה, שמימיו נמוכים כ-400 מ' מפני הים התיכון. ב-1848/49 נערכו חקירות שיטתיות ראשונות בבקעת-הירדן וביס-המלח ע"י משלחת הצי האמריקני בראשותו של ו. פ. לינץ' (W. F. Lynch); הדו"ח של המשלחת כולל חלק פאלאונטולוגי מאת ס. א. קונרד (T. A. Conrad), שבו הונח היסוד לידיעת המאובנים של הארץ. המשלחת הצרפתית של דה סוסי (L. F. J. C. de Saulcy), בהשתתפותו של הגאולוג ל. לרטה (L. Lartet), פירסמה את מחקריה ב-1869—1872. באותן השנים ערך א. פראס (O. Fraas) מסעות בארצות השוכנות על גבולה של א"י, מצרים וסוריה (1867—1877). מחקריו של האנגלי א. היל (E. Hull) ב-1885 חשופים בעיקר להכרת החבל שבין אילת ליס-המלח. תקופת-מסעות זו ביססה השקפה כללית — אע"פ שעדיין היתה אז מטושטשת — על המבנה הגאולוגי של הארץ.

משנות ה-80 עד מלחמת-העולם I עסקו חוקרים הרבה בני עמים שונים, בבעיות חלקיות ובפרטים של הגאולוגיה של א"י, וביחוד במאובנים, שהם האמצעי העיקרי לקביעת הגיל והסדר של השכבות. מחשובי החוקרים של אותו זמן היה מ. בלנקנהורן (ע"צ), שפירסם — 1889 ואילך — במשך כמעט 50 שנה עשרות מחקרים ומאמרים בגאולוגיה ופאלאונטולוגיה של א"י ושכנותיה.

מימי מלחמת-העולם I ואילך ניתנה אפשרות של סיור באיזורים קשי-גישה ושל גילוי עובדות חדשות; ההתעניינות בגאולוגיה של כל איזור המזרח התיכון גברה בקשר לחיפושי-הנפט. המחקרים החשובים מראשיתה של תקופה זו הם אלה של הצרפתי א. דובייה (H. Douville; 1916) על הירדה והקר-טיקון של ג'בל מוערה בסיני ושל הגאולוגים האנגליים על הקאמבריון, הטרסס והירדה של א"י ועבר-הירדן. ב-1920 נתפרסמה עבודתו של ח. טויבנהויו (ע"צ) על האמוניטים של הקרטיקון העליון בא"י — המחקר הגאולוגי הראשון, שנתחבר ע"י יהודי ארצישראלי. בימי המאנדאט הבריטי עסקו בחקירה הגאולוגית של הארץ היועץ הגאולוגי של ממשלת א"י, ג' ס. בליק (G. S. Blake), והמחלקה לגאולוגיה של האוניברסיטה העברית בראשותו של ל. פיקרד (ע"צ). ממשלת-המאנדאט



נוף גראניטי כנגב (הריהושפט על-יד אילת) (מארכיון הצילומים של המכון הגאולוגי)

אורתוקלאז וגראנאט; פגמטיטים, שהרבה מהם מורכבים מגבישים של אורתוקלאז בגודל של 10 ס"מ לערך, מנציצים וקווארצה, ולפעמים מגראנאט.

השלב המאגמטי השני בתולדותיה הגאולוגיים של הארץ נתהווה בתחילת הקרטיקון התחתון. הוא מצטיין באופי אלקאליני מובהק, והוא מתבלט בעיקר כנגב המרכזי, בסלעים הטריאסיים והיוראסיים ובשכבות הנמוכות ביותר של הקרטיקון התחתון של מכתש-רמון, וכן בהר-עריף. הסלעים המאגמטיים באיזור זה הם ברובם אינטרוזיוויים ובמיעוטם פרי התפרצויות וולקאניות שעל-פני השטח. האינטרוזויה המאגמתית הגדולה ביותר במכתש-רמון הוא שן-רמון, המת-רומם סמוך לצוק הדרומי של המכתש. אינטרוזויה חשובה

אחרת היא הקוליטי-אֶסְפֶּסֶסִיטית, שחדרה לתוך סידרת הגבס הטריאסי של נחל-רמון. באיזור רמון מצויים יותר מ-100 גידים; רחבם הוא עפ"ר מ' 1 עד 3 מ' וארכם לפעמים כמה ק"מ. אפייניים ביותר למכתשי רמון ועריף הם הסילים המאגמטיים, שחדרו במספר מרובה בין שכבות היורה והטריאס ושעביים מגיע עד 30 מ'. התופעה המאגמתית החשובה ביותר של הנגב המרכזי הוא הקילוח הבולתי הגדול — תוצאה של התפרצויות וולקאניות בתחילת הקרטי-קון התחתון, שפיסו שטח של יותר מ-5,000 קמ"ר. חלקים מקילוח זה חשופים היום הן ברמון והן בהר-עריף. עצמת זרמי-הלבה מגעת עד כדי 80—100 מ'. הסחיפה פיסלה בהם שורה של הרים קוניים שחורים בחלק המערבי של המכתש. בקרטיקון העליון הורגשה פעילות וולקאנית בתחומו של הר-הכרמל ובהרי אום-אל-פחם. וולקאניזם זה היה תתימי, וסלעיו — זרמים בולתיים וטופים, משולבים בסלעי-המשקע של הים הקרטיקוני.

השלב הוולקאני הצעיר ביותר נתהווה בשלישון העליון ובפליסטוקן, ופעולתו נמשכה כנראה כמעט עד לתקופה ההיס-טורית. סלעים וולקאניים מתקופות אלו מתגלים בעמק-החוף, בגליל ובעמק-הצפון. במיזקן ובפליקן נתכסו שטחים גדו-לים — כגון הגליל הדרומי-מזרחי בין טבריה, עמק בית-שאן, מרחביה והר-תבור והשטח שבין ים-חולה וים-כינרת — זר-מי לבות, שעצמתן הכללית עולה על 400 מ'. בפליקן העליון, וכן בפליסטוקן, אירעו גם התפרצויות געשיות, שפלטו כמויות גדולות של פצצות וולקאניות, לאפילים ואבק, וכתוצאה מכך נצטברו שכבות של טופים ואגלומראטים וולקאניים, כגון בנחל-יבנאל (ואדי-פג'אז), בסביבת פוריה ובקרני-חיטין. כמה מהרי-הגעש, שפלטו את הטופים הללו, עדיין הם קיימים. אף אם בצורה פגומה, ביניהם קרני-חיטין ושורת הרי-הגעש שבסביבת כפר-גלעדי, וולקאניזם זה היה רבוב ככולו בסיסי, וסלעיו — מסוגי-הבולת, כולל נְפְלִינִיטִים. בקרני-חיטין מר-פיעות בין חמרי-הטופים פצצות-גְּבּוּר.



גיד של פנמאטיט בתוך גראניט (נחל-שלמה) (מארכיון הצילומים של המכון הגאולוגי)

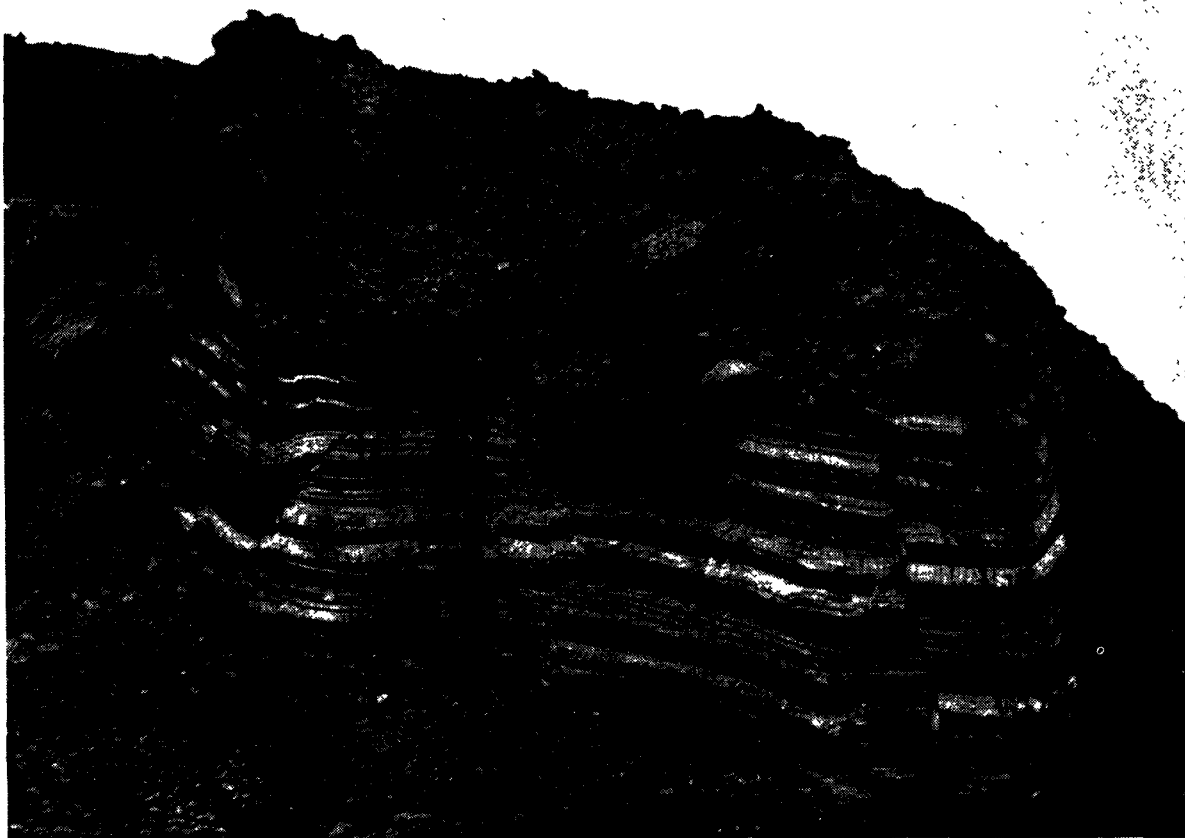

(מארכיון הצילומים של המכון הנאולוני)

אבן־חול נזבית סרוברת (הרייעסרם)

בסידרות הסלעים של השלישון העליון ושל הפליסטוקן. קונגלומראט-הבסיס של סידרת-חצבה, מן המיוקן התחתון, המגיע לעשרות מ' בעובי, מופיע — למשל — באיזור עין-יהב, בסביבות תל-ירוחם ושדה-בוקר, יוצר את הלוח הקשה שבראש הר-ארחות, ומחשופיו מרובים באיזור נחל-אפעה. הקונגלומראט הפוליגני הקשה שמן הפליוקן שבסביבת כפר-גלעדי מנוצל כסלע אורנאמנטאלי. בפליוקן העליון נוצר קונגלומראט-הערבה, ממוצא פלוביאטילי, שמחשופיו מרובים לאורך כל שקע-הערבה. מאותה תקופה בערך הן ההצטברויות הנרחבות של החצץ הצורני, הבונות את החמדות של הנגב והמופיעות על-פני מאות קמ"ר, כגון דרומה מהרצניפים באגן הניקוז של נחל-חיון.

מחשופים של אבני-חול תופסים כחמישית משטחה של א"י. מבחינת מקורן ומבנן יש להבחין בהן 4 קבוצות:

(1) אבני-חול נזביות — משקעים, בעיקר מדבריים, עשירי-צבעים, שנצטברו בין הקאמבריון ובין הקרטיקון התחתון. הן חשופות בעובי של מאות מ' על-פני שטחים ניכרים בדרום (מאילת עד יטבתה), במכתשי עריף, רמון, חתירה וחצרה ובשטחים מצומצמים במערב אגן-החולה, בחלק התחתון של מורדרים.

(2) אבני-חול ימיות, שנצטברו בתקופות שונות במים רדודים, לא הרחק מקרה-החוף. הקדומות שבהן, שהן מן הקאמבריון התחתון, מתגלות בדרום-הארץ באיזור המנע-אילת; אבני-חול גיריות, דלומיטיות ובחלקן גלאוקוניטיות, עשירות לפעמים באוליטים גיריים או ברזיליים, מן השלבים המוקדמים של הטראנסגרסיה הימית הגדולה של הקרטיקון התחתון — בהר בָּתוּר, בהר-עריף, במכתשי רמון, חתירה

(2) סלעים מטאמורפיים נדירים בא"י ומופיעים בעד-קאמבריון של אילת בלבד, ועמם נמנים כמה מן הסלעים הקדומים ביותר של הארץ, בני גיל של 1,000 מיליון שנה ויותר. מבחינת התהוותם הם מתחלקים לשני סוגים: (1) סלעים אורתו-מטאמורפיים, שהיו תחילה סלעים מאגמי תיים, והם מיוצגים בעיקר ע"י גַּנִּיסִים, שנוצרו מגראניטים בתקופות-הקימוט הגדולות של העד-קאמבריון; (2) סלעים פארא-מטאמורפיים, שהם סלעי-משקע ממקורם ושמהם מצויים ביותר צפחות-נציץ.

(3) סלעי-משקע הם הסלעים הנפוצים ביותר בא"י. הם חשופים על פני יותר מ-80% של שטח-הארץ, וברוב המקומות עצמתם מרובה. סלעים סדימנטאריים ידועים בארץ מכל התקופות הגאולוגיות, והם כוללים כמעט את כל הסוגים של סלעי-המשקע השונים:

(א) סלעי-משקע-מכאניים, שנוצרו ע"י הצטברות של חלקיקי-סלע שבורים, ללא התחשבות בגודל החלקיקים. מהם: קונגלומראטים, כגון זה של אילת, שעצמתו עולה על 300 מ' ושנוצר בסוף העד-קאמבריון כתוצאה של ארזיה נרחבת של הרייקימוט גבוהים; חלוקי המאגמטיים והמטא-מורפיים השונים מלוכדים ליכוד חזק ע"י אַרְקוּזה ויוצרים הרים דומים בצורתם להרי-הגראניט.

קונגלומראטים מופיעים גם בבסיסי הסדרות הימיות מן הקאמבריון התחתון והאורדוביקון התחתון במקומות שונים בין תמנע ואילת; בנחל-רמון ובהר-עריף, בבסיס הקרטיקון התחתון, חשוף קונגלומראט חשוב ממקור פלוביאטילי. קונגלומראטים נדירים בסדרות הימיות העבות של הקרטי-קון והפלאוגן, אך הם חוזרים ומופיעים שוב בכמות מרובה

חוריריות וביניהן נומוליטים, שקליפותיהם הגדולות בונות סדרות עבות של סלעים — בעיקר מן האיזוקן התיכון — בהרי-הנגב, בהרי-הגלבוע, בגבעת-המורה, באיזור צפת וכפר-גלעדי בגליל העליון; גם סוגים של אצות בנו — ובונים — סלעים בארץ.

גיר אגמי מצוי בין משקעי-האגמים של השלישון העליון, והוא חשוף בעיקר בנחל-פארן, בכל הערבה הצפונית, בעמקי-זרעאל ובגליל המזרחי. נטף-גיר, שהוא נקובי ומרובות בו צורות סטאלאקטיטיות, נוצר ע"י התנדפותם של מי-מעיינות, בעיקר בפליסטוקן, והוא מצוי במעיינות-הערבה, כגון עין-מנוחה, עין-רחל, עין-יהב, בחוף המערבי של ים-המלח ובשטחים גדולים בעמק בית-שאן. גיר יבשתי — נארי, שנוצר, כנראה, מתוך התנדפותם של מי-תהום עשירים בסידן (העולים מן העומק בעונה היבשה) ושמכסה את כל הסלעים הקודמים כשטיח עליון בעובי של עד 4 מ' לערך. שטחי התפשטותו העיקריים הם: השפלה, הרי-שכם, הרי-אפרים והגליל המערבי; אין הוא נוצר בשטחים מדר-בניים, כגון מדבר-יהודה והנגב.

2) דולומיטים נפוצים מאוד בא"י, ביחוד בין סלעי אורדוביקן, טריאס, קנומן וטורון. פרט לשכבות מועטות של דולומיט, שמצויות בסידרת-סדום ושהן ממוצא אגמי, כל הדולומיטים הם ממוצא ימי, והם מתחלקים לשני סוגים: מיני יהודי וסוג קריית-ענבים. מיני יהודי הוא דולומיט אפיגנטי, שנוצר על-ידי מטאסומטוזה של גיר; הוא סלע אפור-אפור-כהה, קשה, גרברי צפוף, וחלקי-הארץ הבנויים מסלע זה מצויינים בתלילותם ובתופעות קרסטיות, כגון האיזור שממערב לירושלים ושטחים נרחבים בהרי-רמון, בהרי-הכרמל ובגליל העליון; משום קשיותו המרובה ועמידתו הטובה בפני כוחות-הבליה מנוצל דולומיט זה הרבה כאבן-בניין (אבן ירושלמית); מיני יהודי אדום ידוע בסביבת-ירושלים בשם מיני אַחְמֵר. סוג קריית-ענבים הוא משקע כימי מקורי, סלע רך, דק-גרגר, שכבתי, עפ"ר לבן, אך לפעמים גם חום או אדום (מחמת תוספת תחמצות-ברזל); נוף בנוי מסלע זה הם הרי-יהודה — נוף הררי מתון בעל מדרונות מודרגים.

ג) חרסיות וחואר. החרסיות (והסלעים הקשורים בהן — פצלים, טין וכד'), המהוות כ-80% של כל סלעי-המשקע בעולם, הן נדירות בא"י. חרסיות ירוקות, קצתן מער-

וחצרה, בוואדי-פרעה מזרחית לשכם, בהר-נטופה (ג'בל-חַזְפָּה), ובגוש-רמים שבגליל (אבני-חול אלו הן סלעי-הקיבול של הנפט בשדה-חֶלְקִי). אבני-חול גיריות ועשירות בשירידי-חי מבין משקעי הטרנסגרסיות הימיות של השלישון העליון והפליסטוקן מצויות באיזור באר-שבע, בסינקלינות השונות של הנגב הצפוני, בעמקי-זרעאל ובמקומות הרבה בעמק-החוף ובשפלה.

3) אבני-חול אגמיות. הקדומות שבהן הן „אבני-חול של זַבְרָה” — אבני-חול מאנגניות דקות-גרגר ומחוסרות-ליכוד — המצויות באיזור-תמנע; אבני-חול האדומות והמגוונות של סידרת-סדום, המתגלות בעיקר בצלע המזרחית של הרי-סדום ושהן, כנראה, מן האוליגוקן; מאותה תקופה מצויות אבני-חול אגמיות גם במקומות שונים בהר-הנגב, כגון סמוך להר-טרף ובאגן נחל-מרובה; במיזקן ובפליך-קן נצטברה בעמק-הערבה בין נחל-פארן ובין ים-המלח סידרת-חֶצְבָּה האגמית, ששכבותיה מורכבות בעיקרן מחול ואבני-חול אדומות וירוקות, בחלקן חרסיתיות; מאותן התקופות הן גם הכמויות הגדולות של אבני-חול אגמיות (שאף הן אדומות ברובן) שבגליל התחתון, כגון בסביבת טבריה (הר-הרודוס, עין-גב, ועוד).

4) אבני-חול חופיות צעירות, שנתהוו מן המיזקן ואילך, מן החול המובא לחופי-הארץ מסחף הנלוס, ואפשר גם מן החולות של הסיני, ע"י הזרמים של הים התיכון, ומצטבר כאן לחולות, שנודדים עם הרוחות מזרחה. כמעט לאורך כל החוף היסתיכוני משתרע איזור של חולות, שחר-דרים במקומות אחדים, כגון על-יד משאבים ובקרבת חדרה, עמוק לפני הארץ. חול זה מורכב בעיקר מגרגרי-קווארצה עם אחוז ניכר של גרגרים גיריים, בעיקר קליפות של חוריריות. חולות אלה נתקשו במרוצת-הזמן ע"י קאלציפיקציה והפכו לאבני-חול גיריות ערוכות עפ"ר בצורת שתי וערב — הקור-קאר; מצפון לכרמל אין חולי-החוף מכיל קווארצה, אלא הוא בנוי רובו ככולו חלקיקים שבורים ומרוסקים של קליפות אורגאניות גיריות, וזהו הזיפוף, החשוב לבניין.

ב) סלעים קארבונאטיים הם מן הסלעים הרזוחים ביותר בארץ והם מגוונים ביותר מבחינת מבנם, הרכבם ומוצאם. מבחינים בהם שתי קבוצות עיקריות: גיר (בעיקר קארבונאט-הסידן) ודולומיט (קארבונאט של סידן ושל מאגנזיום).

1) גיר מופיע בארץ כמעט בכל התצורות הגאולוגיות מן האורדוביקן עד הפליסטוקן. ביחוד נפוץ גיר ימי, שהושקע בטרנסגרסיות הימיות הגדולות ושהוא בונה את רוב השטחים ההרריים בארץ. הוא כולל: גיר ליתוגראפי — מיזי חילו, גיר קשה, חלק ושברי, עפ"ר בעל צבעים אפורים או חומים בהירים; גיר שישי — מְלֶפֶה, גיר קאלציטי גבישי, בעל גרגר גס ובעל ברק מיוחד, אבן-בניין עיקרית בא"י מן התקופה הישראלית עד התקופות הרומית והביזאנטית (ממנה היה בנוי בית-המקדש); קרטון — סלע גירי אבקתי רך, בעל צבע לבן, בנוי גבישי-קאלציטי דקיקים ביותר, שהוא עיקרם של איזור נחל-פארן העילי, איזור-השפלה, מדבר-יהודה, ההר שבין שכם לתול-כרם, רמות-מנשה, הרי-שפרעם, איזור-תריחיה וסביבותיה של צפת (הרי-כנען) ושהוא מנוצל בארץ בקנה-מידה רחב לשריפת-סיד; גיר אורגאנוגני, שנבנה מקליפותיהם של צדפות, קיפודיים, אלמוגים — שמוסיפים גם היום לבנות סלעים בחוף-אילת —, ובעיקר של



שכבות-קורקאר בכיוונים מצטלבים (תל-אביב) (מארכיון הצילומים של המכון הגאולוגי)

התיכון והעליון. בשעת נסיגתו של הים הטריאסי נוצרה באיזור-רמון לאגונה רחבה, ובה הושקעה סידרה רצופה של גבס, שעביה מגיע כיום בכמה מקומות ל 170 מ'. סלעי-הגבס הם גבישיים, לבנים, אפורים וכלחללים, והם מרובדים בשכבות, שעביין מגיע ל 1/2 מ'. כתוצאה מתנאים לאגונאריים, שהתקיימו בשטח-הנגב בתקופת-המעבר מן הקנומן לטורון, מצויין גם חלק זה של החתך בריבוי אפקי-גבס, שמתחלפים בשכבות של חוואר וחרסית; באיזור-טבתה מופיעות בחתך זה גם שכבות של אנהידריט. דרגשי-גבס בצורת סלעים דקי-גרגר עד סמיכים ועפרר בעלי צבעים כלחללים מצויים בין המשקעים של האגמים הפליוקניים של הגליל התחתון (מנחמיה, גשר, ואדי-בירה ועוד). באמצע השלישון נוצר בעמק-הערבה, בשטח שבו משתרע כיום ים-המלח, אגם מדברי גדול, שבשעת התאדותו שקעו על קרקעיתו כמויות עצומות של מלח-בישוול. שכבות אלו הן חשופות כיום בהר-סדום בשתי סדרות: סידרה תחתונה בעלת עובי של יותר מ 150 מ' וסידרה עליונה בעלת עובי של כ 100 מ'. סלעי-המלח הם גסי-גרגר ובעלי רבידה ברורה. עד אמצע הפליסטוקן היו סידרות-המלח של הר-סדום קבורות בעומק, וחלק ניכר מהן נמס מתוך מגע במי-הים ולא השאיר אחריו אלא גבישי אנהידריט וגבס, שנתלכדו על גבי מלח-הבישוול לסלעי-חיפוי אנהידריטי-גבסי, שעביו מגיע עד כ 30 מ'.

11. מינרלים ומירבצים מינרליים בא"י. רוב המינרלים נוצרים בתהליכים מאגמטיים ומטאמורפיים; רוב המירבצים המתכתיים — בתהליכים מאגמטיים בלבד. א"י, שמבנה סדימנטארי בעיקרו, אינה יכולה, אפוא, להיות עשירה במינרלים.

(1) המינרלים העיקריים בסלעים המאגמטיים בארץ הם: קווארצה, אורתוקלאז, פלאגיוקלאז, נציצים, אמפיבוליט, פירוקסנים, אוליבינים, אלקלי-אמפיבוליט (ריבקייט) ואלקלי פירוקסנים (אגירין) נמצאו בנווד-מרקטיים של נחל-רמון; גבישים אידיומורפיים בגודל של כ 5 ס"מ של בְּרָקוֹיִקִיט — בגידים בזלתיים בסביבת יבנאל. נפלין מופיע בגבישים יפים בנפליניטים של גבעת-המורה, לזוריט (2) — בגיד טראכטי אחד בנחל-רמון. פיריטים וסולפידים אחרים מופיעים באספטיט של רמון ובגידים של פורפירי-קווארצה באיזור-תמנע. אפליטים וכמה מן הגידים הגראניטיים באילת עשירים בגבישים אידיומורפיים קטנים של פירופ, וכן מופיעים גראנאטים בגודל של עד 1 ס"מ בתוך האגלומראטים הוולקאניים מן הקנומן שבהר-הכרמל (איגוזים). אפידוטים בגבישים מיקרוסקופיים נפוץ כמינרל משני בסלעים מאגמטיים מרובים. מינרלים מפותחים היטב מופיעים בגידים הפגמאטיטיים של אילת, ביניהם אורתוקלאז (רוד בגבישים גדולים ובאגרגאטים מאסיוויים, גבישי ביזטיט ומוסקוביט בגודל של עד כ 10 ס"מ וב"מחברות" בעלות עובי של 3—5 ס"מ, ולפעמים רחוקות גם גראנאטים אידיומורפיים גדולים מקבוצת האלמאנדין. גידים אלה וכן גידים פנוימיטו-ליטיים והידרוטרמאליים מכילים אגרגאטים מאסיוויים של קווארצה לבנה ונקיה. במקום אחד, על-יד נחל-שלמה, מכילה קווארצה זו גבישים פריסמאטיים של טורמלין. העורקים ההידרוטרמאליים המרובים שבסלעי-העד-קמבריון של אילת מכילים באריט, קאלציט, ולפעמים פלאזאויט. כמה מן העורקים באיזור הרי-הושפט מכילים גם מינרלים של נחושת.

רבות בחול (טיט), מופיעות באורדוביקון של תמנע; שכבות-חרסית, שמתחלפות לסירוגים עם דרגשי גיר ודולומיט — במושלקאלק של מכת-שרמון; חרסיות ירוקות וחומות, בחלקן חוואריות וגבסיות, מן הירדה — במכתשי חתירה וחצרה; חרסיות עבות, מלוות חוואר, גבס ואנהידריט, מן הקנומן העליון — בעיקר בנגב הדרומי (תמנע, יטבתה); פצלים חרסי-תיים ירוקים וכלחלים, עשירים בגבס מן הדאגין — בשטחים גדולים של הנגב; וסדרות עבות של חרסית כחולה וירוקה, קצתה פיריטיט (סקיה), מן המיוקן והפליוקן, בונות חלק ניכר של תחתית עמק-החוף; כל אלה הן ממוצא ימי. מיני-חרסית ממוצא אגמי הם: החרסיות הקאוליניות הלבנות מן הירדה שבנחל-רמון; שכבות-החרסית האדומות והירוקות של האגמים השלישונים בנגב ובגליל המזרחי. הרבה מהחרסיות אלו מנוצלות כיום במידה מרובה לצרכי התעשייה הקראמית. נפוצים מן החרסית הם סוגים של חוואר, שהוא תערור בת מכאנית של חרסית ושל קארבונאט-הסידן. סדרות עבות של חוואר, בעלות צבעים חומים או ירקקים, מתגלות בסדרות הימיות של הירדה במכתשי חתירה וחצרה ובין סלעי הקנומן (רמון, הר-עריף) והטורון (פציאס משור-תנה). וכן בין הסדרות האגמיות — סידרת-סדום, סידרת-הצבה וביחוד סידרת חוואר-הלשון. הסידרה האחרונה היא משקע של ים-המלח הפליסטוקני, שהוא מצוי בעובי מרובה בכל עמק-הירדן והערבה עד דרומית לעין-הצבה, והוא מצטיין בריבוד דק ביותר, שבו מתחלפים רבדים חוואריים-חרסיתיים (משקע-חורף) ברבדים חוואריים-גבסיים (משקע-קיץ).

ד) צור וקווארצוליט. א"י עשירה בצור — סלע, שהוא מורכב בחלקו הגדול מתחמוצת-צורן אמורפית. תרכי-זיו מופיעים בסלעי הטריאס העליון של נחל-רמון ובירדה העליונה של המכתש הגדול, ולפעמים גם בשכבות דקות בצבעים סגולים או אדמדמים בגיר ובדולומיט של הקנומן והטורון. תצורה צורנית מובהקת היא הקמפן, המורכב דרגשי-צור מאסיוויים, שמצטרפים לפעמים לסידרה רצופה; לפעמים מתחלפות שכבות-צור, שעובי כל אחת מהן הוא כמה ס"מ בלבד, בשכבות קרטוניות ופוספאטיות; הצבע הרגיל של צור הקמפן הוא חום-אפור, אך לפעמים מופיע בו גם צור לבן (חלמיש). צור הקמפן נעדר או מפותח רק במקצת בגליל, ובדרד-כלל הולכת וגדלה כמותו מצפון הארץ לדרומה; במרכז-הארץ מגיע עביין של שכבות-הצור לכמה מ' בלבד, ואילו בנגב — לעשרות מ' (עד 70 מ'). צור הקמפן מורכב למעשה מחתיכות זוויתיות של צור, שהן מלוכדות ע"י דור שני של צור הומוגני. שכבות-הצור של הנגב יוצרות בבלייתן המדברית את מישורי-התמדות הגדולות של הנגב הצפוני והמרכזי, הזרועות גושים וחצץ של צור. — במשקע-האיאוקן מתחלף לסירוגים צור באפקי תרכוזים או בשכבות דקות בסלעים קרטוניים, ובסידרה מצוי כל המעבר המודרג מצור לקרטון. — סדרות הקנומן והטורון מכילות ברוב שטחי-הארץ סלע צורני, שהוא כמעט מיוחד לא"י: הקווארצו-ליט — סלע סדימנטארי מורכב מגרגרי-קווארצה בגודל של עד 2 מ"מ, שנוצר ע"י קווארציפיקאציה דיאגנטי של סלעים גיריים. סלע זה מופיע בעיקר בתוך סדרות דולומיטיות, ועובי-שכבותיו מגיע בהרי-הודה עד 6 מ'.

ה) אַוּא פּוּר א ט י ם נוצרו כמשקעי התאדות של מי לאגונות ימיות או אגמים מדבריים מלוחים, בעיקר בטריאס העליון, בתקופת המעבר בין הקנומן לטורון ובשלישון

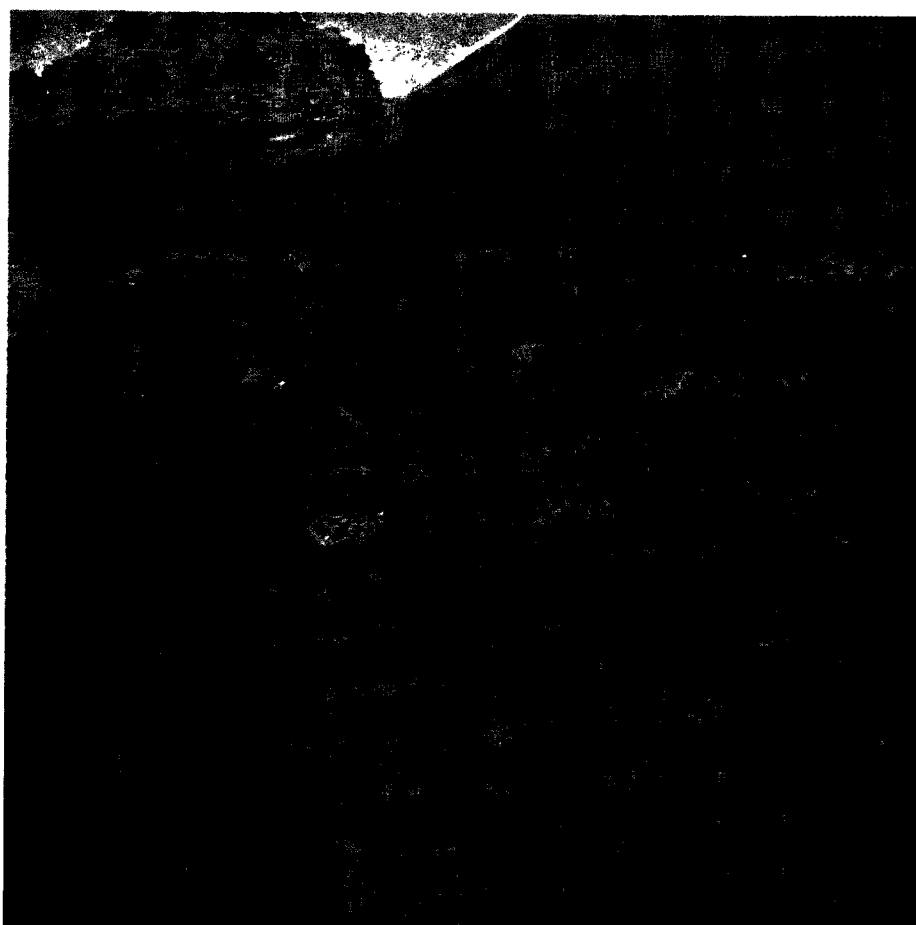

בצר-נחושת בתוך אבן-חול נובית מגוונת באיזור תמנע  
(מארכיון-הצילומים של המכון הגאולוגי)

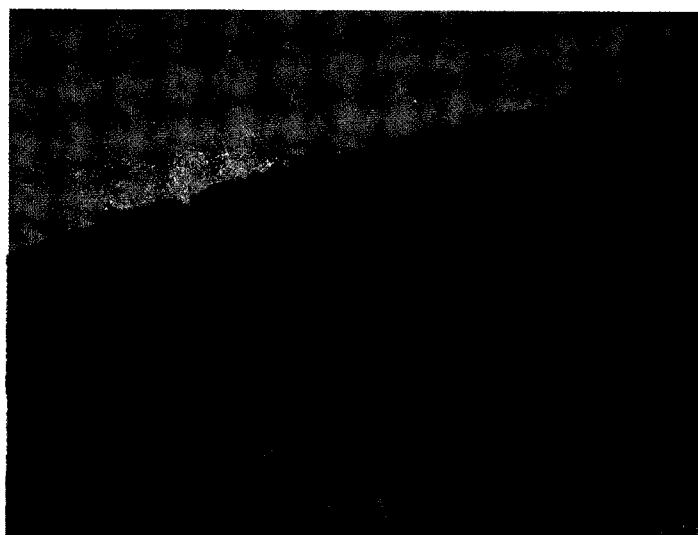

חורש של אלון מצוי ואלת-א"י  
(*Quercus calliprinos* — *Pistacia palaestina*)  
בכרמל



יער-גדות של ערבה חדת-עלים  
(*Salicetum acmophyllae*)  
בירקון העליון





בצרמאנגאן (נחל־סאנגאן)  
ומארכיון הצילומים של המכון הנאולוני

נתבררה כל צרכה. ריכוזים אלה של המאנגאן נוצרו עם מירבצי-הנחשת באותו אגם עצמו או באותה לאגונה עצמה ובאותו תהליך.

מינראלים סדימנטאריים של ברזל נפוצים למדי בארץ. פיריט מופיע בסלעים חוואריים וחרסיתיים ביטומניים מרו-בים, כגון בקנומן של עין-בוקק, בחרסית-סקיה מן המיו-פליוקן של עמק-החוף; מארקויט — בעיקר בפצלים חרסי-תיים מתקופת-הדאניון בנגב; תרכיזי מאנגטיט בגודל של עד כדי 10 ס"מ — בגיר ובקרטון של הסידרה המגוונת באיזור חתרורים. המינראלים הברזיליים הרווחים ביותר בארץ הם המאטיט ולימוניט, שמהם קיימים ריכוזים גדולים, העשויים להיות בעלי עניין כלכלי. בסידרת סלעי-היורה של מכתש-רמון מופעת שכבה בעלת עובי של עד כדי 7 מ', מורכבת מחרסית ומריכוזים של המאטיט, שמהווים במקומות אחדים את רוב השכבה: מרבץ זה עדיין לא נחקר כל צרכו. במגע בין השכבות הימיות של היורה ובין הסדרות היבשתיות של אבן-חול נובית מן הקרטיקון התחתון מופעת במכתש-חתירה ובמכתש-חצרה שכבה לימוניטית-מאטיטית בעובי של עד כדי 2.5 מ'; אך היא מכילה גם אחוזים גדולים של סיליקה ושל חרסית, שמקשים את ניצולה. בצר ברזילי חשוב מן הקרטיקון התחתון מופיע בשכבה, שעביה כ-2 מ' ויותר, בהר-בתור, במכתש הגדול, בהר-תבור, בבקעת בית-הכרם על-יד רמה ובמערב-החולה במורד של רמים. זהו בצר-ברזל אאו-ליתי אפיני, שהוא דומה מאוד בהרכבו לבצרי-הברזל של אלזאס-לורן. באיזור-רמים מופעת שכבה זו בחזית של כ-4 ק"מ, וניקבת-ניסיון עקבה אחריה כ-300 מ' לפני-ההר. הבצר אחיד בעבו ובריכוז ומכיל 29%—28 של ברזל מתכתי; אפי-האואוליטי של הבצר מאפשר את ריכוזו של הברזל בדרכים מכאניות ומאגנטיות קודם עיבודו המטאלורגי. עד עכשיו הוכח קיומה של רזרווה בעלת כמה מיליוני טונות, והבדיקה עדיין לא נסתיימה.

קבוצת המינראלים הלא-מתכתיים היא הנפוצה שבכל קבוצות-המינראלים. קאלציט, כמרכיב של הסלעים הגיריים, הוא בלא ספק המינראל המצוי ביותר בארץ. גם אראגוניט אינו נדיר, למשל: כמאסות סטאלאקטיטיות, שבו-נות מדריגה לאורך החוף המערבי של ים-המלח, או כחומר מלכד של קורקר ימי. הקווארצה נפוצה מאוד בארץ כמרכיב ראשי של אבני-החול למיניהן. באבני-החול הנוביות מלווה

כגון מלכיט וקופריט. מירבץ-ברזל הידרותרמאלי נוצר בהרי-עשת מתמיסות מימיות חמות עשירות בברזל ובמאגנזיום, שעלו בשלישון לאורך העתקי-פארן הגדולים. הבצר מורכב בעיקרו מהמאטיט ומכמות קטנה של לימוניט; ריכוז תחמוצת-הברזל בבצר עולה על 80%, אך הכמות הכללית של הבצר היא מועטת.

(2) מינראלים מטאמורפיים, שמצויים בסלעים העדקאמבריים של איזור-אילת, הם בעיקר: קווארצה, ביר-טיט, מוסקוביט, סריציט, כלורייט, וגם אורתוקלאז. צפחות-הנציץ שמנחל-שלמה עד נחל-רודד עשירות בסטאורוליט ובגראנאטים מקבוצת-האלמאנדין, ששיעורם בחולות-הבליעה של סלעים אלה מגיע עד כדי 40%. גרוסולאר מופיע בגבי-שים אידיומורפיים קטנים כתוצרת מטאמורפוזת-של-מגע בין בזלת ובין סלעים חוואריים של הפליוקן בעמק-הירדן, על-יד מנחמיה.

(3) קבוצת המינראלים והמירבצים המינראליים הסדימנטאריים כוללת את רוב המינראלים המצויים בא"י וכמעט את כל המירבצים המינראליים הניתנים לניצול.

מינראלים של נחושת מופיעים בפיוור מרובה בסדרות הנוביות הפאלאוזואיות והמסוזואיות בין אילת ותמנע. אבני-החול והפצלים האגמיים או הלאגונאריים באיזור-תמנע מכילים כריזוקולה וכמויות קטנות של טירקין, מלכיט ודי-פטאז, במפוזר בתוך הסלעים או במרוכז בעורקים קטנים או כציפוי על-פני מישורי-הרבידה של הסלעים. ריכוז-הנחושת בבצר זה, שעביו 2—6 מ', מגיע בחלק המרכזי של המירבץ ליותר מ-1.5%. בחלקו של המירבץ שנבדק עד עכשיו ניתנים לניצול כ-100,000 טון של נחושת; ממדיו של המירבץ כולו עדיין לא נקבעו. מוצאם של מלחי-הנחושת הוא בסלעים המאגמטיים העדקאמבריים של הסביבה, שבהם הם נפוצים הרבה, אך בריכוזים נמוכים מאוד, ושמהם הובאו ע"י נחלים לתוך אגם או לתוך לאגונה ימית, ושם שקעו עם התאדות-המים. מינראלים נחושתיים אחרים מופיעים בכל איזור תמנע-אילת באפקים גבוהים יותר בסידרה הגאולוגית, וביחוד באבני-החול הנוביות הלבנות מן היורה: תרכיזים כדוריים בגודל של עד כדי 12 ס"מ, מורכבים מקופריט וכאלקוציט, עם קליפה חיצונית של מאלאכית ואזוריט. תרכיזים אלה מכילים נחושת מתכתית בשיעור של 40% ויותר. הם נוצלו בממדים גדולים בתקופות עתיקות; מכרות, שרידי-מחנות וערימות-סיגים, מיעוטם מתקופת-שלמה ורובם מתקופת-הנבטיים, נשתמרו עד היום במקומות הרבה, ביחוד בהרי-תמנע ובנחל-עמרם, והם השרידים הקדומים ביותר של מכרות בארץ. אך בתנאים של המשק החדש מונע פיוורם המרובה בתוך אבני-החול את ניצולם.

במקומות אחרים של איזור-תמנע מופיעים בסלעים מינ-ראלים של מאנגאן — פירולויט, פסילומלאן וואד: תרכי-זים מאסיוויים של תחמוצת-מאנגאן בגודל של עד כדי 1/2 מ', שמצטופפים בתוך אופק של פצלים אדומים; בצר מפוזר, שבו ממלאות תחמוצת-המאנגאן את הסלע החרסיתי בפיוור דק; „בצר-הזברה" — אבן-חול, שבה מתחלפים לסירוגים אפקים דקים של חול לבו עם אפקים של חול מאנגאני שחור. ריכוזי תחמוצת-המאנגאן בבצר המפוזר ובצר-הזברה הם נמוכים, אך הם מגיעים עד כדי 60% ויותר בבצר התרכיזי. התרכיזים ממלאים שכבה, שעביה הוא מס"מ מועטים עד כדי 1.1 מ'. חשיבותו הכלכלית של מירבץ זה עדיין לא



נים של הסידרה המגוונת באיזור חתרורים. מינרל סולפאטי נוסף, שהוא מצוי בארץ, הוא האלונזיט, המופיע במאסות לבנות סמיכות ובאגרגאטים סיביים במשקעים הימיים היו-ראסיים של נחל-רמון.

אפטיט סדימנטארי נפוץ מאוד בא"י, וביחד עם אחוז מסויים של קאלציט הוא יוצר את המירבצים הפוס-פאטיים הגדולים של הנגב: בסינקלינות של תל-ירוחם ואורון, בשטחים נרחבים מסביב למישור, במקומות הרבה לאורך השפה המערבית של הערבה, כגון סביבת עין-יהב, ערבת-פרוק ועוד. מירבצים אלה הם מן הקמפן העליון ונוצרו כמשקע כימי בלאגונות הימיות, שנתהוו בנגב הצפוני מחמת פעולות-הקימוט. השכבה העיקרית, הניתנת לניצול כלכלי, מופעת על גבי שכבת-הצור העליונה של הקמפן בעובי של 1—3 מ' וכסלע בעל מבנה אואוליתי מובהק. אחוז תחמוצת-הזרחן שבה הוא בין 24% ו-30%. הרורות הכלליות של פוספאטים בארץ הן גדולות מאוד, אך רוב מירבציהם עדיין לא נחקרו כל צרכם. מלבד הפוספאטים האואוליתיים מופיעים בנחל-יצורים ובסביבת בית-לחם סלעים פוספאטיים קשים בעלי צבע ירוק-כחול, שמכילים גבישי אפאטיט גדולים יותר (מינראלוגיה) ושימשו בעבר סלעי-בניין אורנאמנטאליים.

גם החרסית שבא"י עדיין לא נחקרה כל צרכה; עד עכשיו הוגדרו המינרלים קאלצין, מונטמורילוניט ואיליט. רוב החרסיות מכילות כמרכיבים משניים תחמוצות-טיט, כגון: רוטיל, ברוקיט ואנטיט. חרסיות קאל-ליניות לבנות, קצתן פלאסטיות, מופיעות במכתשי רמון, חתירה וחצרה, והן מנוצלות בחלקן לצרכי התעשייה הקראמית. חרסית דמויית-צור, שהיא עשירה ביחד באלומינה, מצויה בכמויות מרובות בסידרה היוראסית של נחל-רמון. חרסית זו מתאמת במיוחד לתעשיית חמרים יציי-בים כלפי חום וכלפי השפעות כימיות. גם קאלצין נקי נמצא בנחל-רמון; הוא נוצר כאן מתוך בלייתם של סלעים טראכיטיים, שמופיעים במספר מרובה של גידים. חרסיות מונטמורילוניטיות, ירוקות-בהירות, מצויות בתוך המשקעים הימיים מן היורה והקנומן התיכון — במכתש-חצרה ובנחל-רמון והן מצטיינות בכושר-ספיגה מיוחד. — סיליקאטים סדי-מנטאריים אחרים בעלי תפוצה ניכרת בא"י הם סיליקאטים פרזיליים, כגון הגלאוקוניט, המופיע בדמות אגרגאטים כדוריים קטנים, ירוקים-כהים, בסלעים גיריים, דולומיטיים וחוליים במכתש-הנגב, בגליל המרכזי והעליון ובעמק-ירעאל.

הלזיט (NaCl) הוא מרכיב ראשי של אבני-המלח בהר-סדום. בפתחים הקארסטיים המרובים שבסלע זה נוצרו מתוך הימסותו של המלח ושקיעתו מחדש גבישים קוביים שקופים וגדולים, שמשקלם מגיע עד ¼ טון.

גפרית מצויה בארץ במקומות הרבה, אך עפ"ר בכמויות מועטות בלבד; רק המירבץ שעליד פארי, שבו מופיעים גבישי-גפרית (בגודל של 1 מ"מ לערך) כחומר מלכד של אבני-חול פליסטוקניות, הוא בעל חשיבות מעשית. גפרית זו נוצרה, כנראה, בתהליכי-חיזור של גבס. מקומות-מימצא אחרים של גפרית בא"י הם: איזורה-חתרורים, מרכז האנטטי-קלינה של הרי-עשת, עורקים דקים בסלעים בסביבות סדום, פקעות של גפרית אבקתית בסדרות החוואריות של חצבה ובחואר-הלשון.

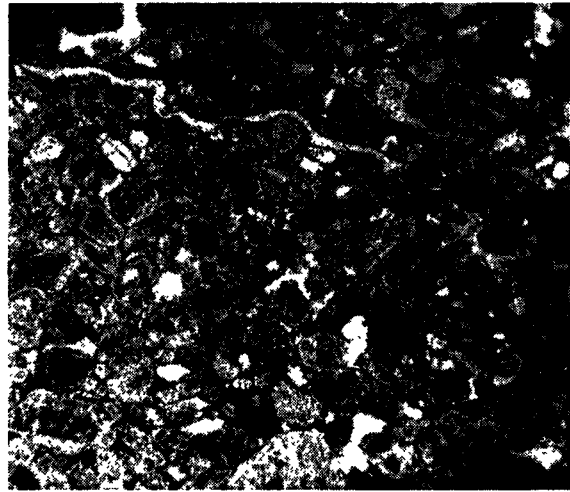

סלע פוספאטי מאורון  
עיקרו אואולטיים, בחלק העליון עורק של אפאטיט  
(מארכיון הצילומים של המכון הנאולוגי)

הקווארצה כמויות קטנות של מינרלים כבדים, כגון צירקון, טורמאלין ורוטיל. אך יש גם סוגים של אבני-חול נופיות, ביחוד מן הקרטיקון התחתון והיורה, שמכילים יותר מ-99% של גרגרי-קווארצה נקיים, עם כמויות זעירות של ברזל וכמעט בלא קארבונאט-הסידן. אבני-חול לבנות אלו משמשות חומר גלמי לתעשיית הזכוכית. כמויות גדולות מאוד של חול-זכוכית לבן זה, בעל טיב משובח ביותר, נמצאות במכתשים של הנגב ובאיזור-אילת. חולות-סיליקה אלה נוצרו מאבני-חול נופיות מגוונות מתוך שטיפת כל המלחים המסיסים ע"י הגשמים החזקים של היורה והקרטיקון התחתון.

גבישי-קווארצה אידיומורפיים גדולים יותר, בגושים יפים, שהם ידועים בשם כדורי-אליהו, נפוצים בסלעים הדולומיטיים של הקנומן באנטיקלינות של הנגב הצפוני, בהרי-יהודה, בכרמל ובגליל המערבי. גושים אלה מכילים לפעמים גם אף-פאל. אופאלים של מים מתוקים — לבנים, ורודים וסגולים — מצויים בין המשקעים האגמיים הפליוקניים בסביבת כינרת. אגאטים, ביחוד מן הקמפן, נמצאים בארץ במקומות הרבה; היפים שבהם, המצטיינים בצבעים לבנים, חומים ואדומים, מופיעים בנגב המרכזי, וביחוד בהר-חורשה.

מן המינרלים הסולפאטיים הנפוץ ביותר הוא הגבס — המופיע כמרכיב של סלעי-הגבס השונים וגם בגבישים בודדים יפים בגודל של 10 ס"מ ויותר. גבס גבישי מופיע בחואר-הלשון ובסלע החיפוי של הר-סדום, וגבישים שקופים של גבס-הסלניט נמצאים בסלעים חרסיתיים מרובים מן הסנטון והפליוקן. אלגטור בעל מבנה סיבי עדין, אדומים, כחלחל ונרוד, מצוי בשכבות עבות בסידרה הקנומנית של באר-מלחן שבקירבת תמנע. אנהידריט נדיר הרבה יותר; הוא נמצא בין המשקעים הלאגונאריים של הקנומן העליון בבאר-אורה וביטבתה. צלסטין סדימנטארי נמצא בצורת גבישים כחלחלים בגודל של 2—3 ס"מ בתוך פצלים חרסי-תיים בנחל-צין העילי לא הרחק משדה-בוקר, ובריכוזים מאסויים גרגריים — עם האלאבאסטר של באר-מלחן. פאריט סדימנטארי, שהוא נדיר בדרך-כלל, נמצא בשכבות הגיריות של האיאוון התיכון (הערבה, הרי-אפריים, הגליל העליון) בצורת תרפזים כדוריים בגודל של אגרוף ובעלי מבנה גרגרי סמיך; תרכיזים כאלה נתגלו גם באפקים העליון-



קרקע-בתרונות בנגב הצפוני : איזור-התרורים

הים והחוליות — ברא' יג, טז; שם כח, יד; דב' כח, כד; שמ"ב טז, יג; תה' עח, כו; איוב ב, יב, ועוד). קרקע כבדה כהה, שבה רגלי החולך טובעות, נקראת במקרא טיט (ישע' מא, כה; ירמ' לח, ו; תה' סט, טו, ועוד). הצבע האפייני של סוג-הקרקע, שהוא עיקר קרקע-הגידול בארץ-ההרים ("הקרקע האדומה"), וכן הצבע האדום הבולט של מיני-הקרקע הטובים השכיחים בשפלה (כדוגמת ה"חמרה" והחול האדום שבמי-שור-החוף), הביאו לידי השימוש בשם אדמה לציון קרקע בכלל.

בדומה למקרא, מבחנת גם הספרות התלמודית בין קרקע-חומר — טינה, וקרקע יבשה — גריד (יר' כלאים ב', ג'; שם חלה א', א'; וע' בבלי פסח' נ"ה, ע"ב). היא מבדלת בין הקרקע הדשנה שבשומרון ובין קרקע-החול הדלה שבמחזור-יבנה (משנ' ערכ' ג', ב'; תוספ' שם ב', ח'). מבחינת אפשרויות הניצול החקלאי היא ממינת את הקרקע לעידית (משובחת), זיבורית (גרועה) ובינזנית (משנ' גטין ה', א'). על קרקע-חול קלה נאמר, שאינה עושה פירות (פעולת הזיבול היתה, אמנם, ידועה בימי-המשנה, ואף דם-הקרבנות שימש לתכלית זו [משנ' יומא ה', ר], אך הזיבול לא היה, כנראה, בשימוש בהקף כללי). ידוע היה, שקטניות טובעות מן הקרקע פחות מכל שאר הגידולים (עובדה, שהמדע החדש אישר, ואף הסביר אותה), וכן היה ידוע, שחיטה מדלדלת את הקרקע יותר משעורה, ופשתה יותר מכולם (עי' משנ' ב"מ ט', ט'). בהתאם לכך נאסר על החוכר לזרוע פשתה בשש השנים האחרונות לחכירה (שם שם; ועי' ש. ליברמן, תלמודה של קיסרין, תרצ"א, 16—17), וכן נעשו נסיונות-שדה — כדי לעמוד על טיבה של הקרקע — ע"י

(4) מינראלים אורגאניים. גיר, קרטון ופצלים עשירים בחומר ביטומני מצויים במקומות מרובים בארץ. מהם נחקר עד היום רק מירבץ ביטומני אחד על-יד עין-בוקק; זוהי סידרה רצופה של גיר וחואר ביטומניים בעובי של 30—60 מ', שבחלק ניכר ממנה מגיע החומר האורגאני לריכוז של 20% ויותר. עד עכשיו כבר נקבעה בו כמות של 4 מיליון טון, אך גבולותיו של מירבץ זה עדיין לא נתבררו. חמר (אספאלט) מצוי בסביבת ים-המלח: כחומר מלכד של חצץ פלוביאטילי צעיר סמוך לשפכו של נחל-חמר (ואדי מחות) ובעורקים ובתעלות בתוך גיר ודולומיט טורוני בסביבת-סדום. קידוחים בסביבה זו גילו גם אבני-חול רוויות חמר בעובי של 60 מ'. גושים גדולים של חמר נקי, עשיר בגפרית, צפים מזמן לזמן על-פני ים-המלח; חמר זה עולה בלא ספק מתוך סדקים שמתחת למי-הים. — מציאותו של נפט נתגלתה בא"י באיזור חלץ בסתיו 1955.

G. S. Blake, *The Stratigraphy of P. and its Building Stones*, 1935; S. H. Shaw, *Southern P. Geological Map*, 1947; Y. K. Bentor, *Magmatic Intrusions and Lava-sheets in the Ramon Area of the Negev* (Geol. Mag. 89, 129-140), 1952; id., *Phosphate Deposits in the Negev*, 1953; Israel Ministry of Commerce and Industry, *The Mineral and Water Resources of Israel* (Israel Economic Forum, VI, No. 3), 1955.

י. ב.

הקרקע. — ידיעות על קרקעות א"י בימי-קדם. במקרא כבר מצויה הבחנה בין שני סוגי-קרקע — ודאי, על יסוד הכרת הקרקעות של א"י: בין חומר נילוש, שהוא ראוי למלאכת-היוצר (ברא' יא, ג; ישע' כט, טז; ירמ' יח, ו, ועוד), ובין עפר, שהוא נישא ברוח (לם, חול שפת-

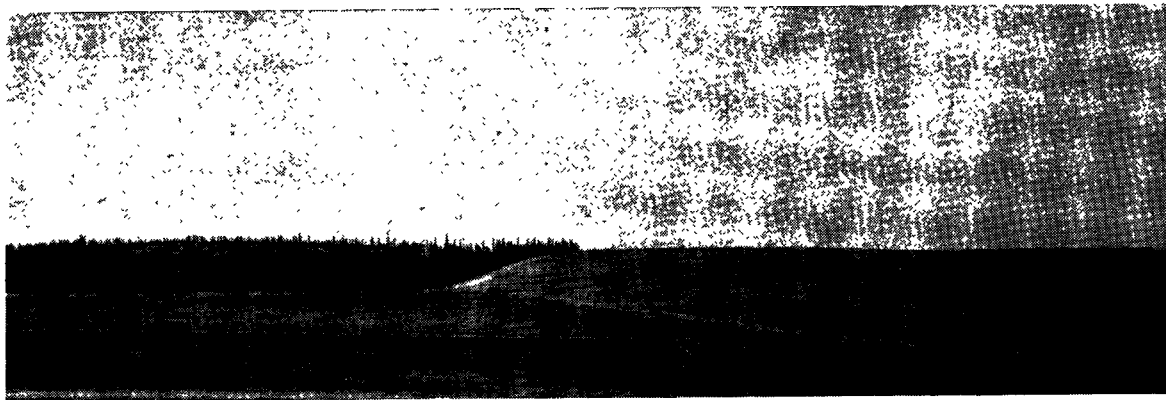

נוף בנגב : שטח מושקה נובל בשטח הרב

למיונן של קרקעות מבוססת על אופן-התהוותן (הוודאי או המשווער). הגורמים המכריעים בתהליכים של התהוות-קרקע הם אקלים-המקום וטיב חמרי-האב. כחמרי-אב משמשים חמרי המסלע העליון או חמרים מובאים בתמידות ע"י זרמי מים ורוח. חמרים אלה הם ברובה של א"י חמרים גיריים שונים, פרט לסלעי-הבזלת שבחלקה הצפוני ולחול הצורני שבשפלת-החוף ובדרום. בקרקעות המתהוות ניכר חותמו של האקלים היס-תיכוני, שסימנו המיוחד הוא עונת-יובש חמה ארוכה. טיפוס-קרקעות כקרקעות א"י מצויים רק במקו-מות מועטים בעולם. עביה של שכבת-הקרקע הוא מועט מחמת הסחיפה החזקה. קרקעות א"י חסרות אותה השכבתיות (מערכת "אפקים" — "פרופיל-הקרקע"), שהיא תוצאה של תנועת חמרים מומסים בתוך גוף-הקרקע ושהיא אפיינית למרבדי-קרקע איתנים בארצות אחרות. במקום שקיימת שכבתיות בקרקעות א"י היא בדרך-כלל פרי הצטברות רבדים של חמרי-אב שונים זה על גבי זה (קרקעות "פולימור-פיות" — "פסודו-פרופילים").

למרות תנאי-הארץ המיוחדים, אפשר למיין את קרקעותיה

זריעת פשתה דוקה. את גוף-הקרקע היו שומרים היטב מפני סכנת הסחיפה ע"י בניית מערכות-מדרגות על מדרוני-ההרים — מערכות, שנוכרות הן במקרא (יחז' לח, כ) והן במשנה. כמו-כן נאסר במשנה גידולה של בהמה דקה בתחום א"י (משנ' ב"ק ז' ז') משום הנזק המרובה שמרעה-עזים גורם לצמחיה הטבעית, המגינה על הקרקע מפני סחף-המים ע"י בלימה ובליעה של שטף-הגשמים וע"י ייצוב הקרקע באמצעות שרשיה.

באדמות א"י טופל במסירות, וכן טופחו המיתקנים החק-לאיים בארץ עד לכיבושה ע"י הערבים. משאת-הנפש של האיכר היהודי היתה ישיבת "איש תחת גפנו ואיש תחת תאנתו", אך עם הפיכתו של חלק ניכר מן המשק החקלאי למשק-מרעה ע"י שבטי-המדבר, שנשתלטו בארץ, הוזנחו הרבה מן הכרמים, הגנים והשדות; היערות והצמחיה הטבעית נידלדלו; מחוסר כיסוי צמחי איתן נסחפה הקרקע לעמקים, סתמה את אפיקי-הנהרות וגרמה ע"י כך להתהוותן של ביצות מפיצות מחלות. עביה של שכבת-הקרקע, שנשטפה במשך הדורות לעמקים, נאמד ב 1 מ'. שרידי המיתקנים

החקלאיים שנחרבו מעידים, שבעבר נוצלו אדמות גם באיזורים שנחשבים כיום למדבר-שממה. במדרונות השוממים שבנגב הדרומי, למשל, מצויים שדות נרחבים, שבהם ערוכות אלפי ערימות-אבנים; מס-תבר, שאבנים אלו נערמו על-ידי עובדי-אדמה קדומים, שסיקלו את המדרונות מתוך שאיפה להחיש ולהגביר את הזרימה של מיהגשמים המועטים לכרמים ולבוסתנים, שהיו נטועים בעמקים ושמתקני-השקאתם עדיין הם נראים בזמננו. על מידת ניצולה של הקרקע בימיי-קדם גם באיזורים לא-נוחים לחקלאות מעידות הורבות של מית-קנים עתיקים כבירים להפקת מיה-השקאה מן השכבות הגאולוגיות מעוטות-הלחות שבעמק-הירדן הדרומי ובשולי המדבר המזרחי: מינהרות לאורך של כמה ק"מ, שנחפרו באותן השכבות ומאספות את המים טיפין-טיפין ומובילות אותם בזרימה מתגברת אל השדות שבעמק.

הרכבן המכאני והכימי של קרקעות ארץ-ישראל. השיטה המדעית



סביבות-אילת : קרקע מתבקעת אנב התייבשותה אחר הגשם

טבלה 1

סוגי-קרקע בא"י לפי האיזורים האקלימיים

א. קרקעות, שמקבלות את לחותן ממשקעים אטמוספיריים בלבד

טיב חומר-הקרקע	סוגי הקרקע	איזורים	ינדרס האקלימי (זרם הגשמים)
אפור-בהיר ואדמדם; פריר, אך מהודק מאוד; חצצי	אין היווצרות קרקע אלא רק התהוות של אבק, חול וחצץ. עפר מועף החומר הדק ונשארים סלעים חשופים; בשטחים זרועים אבני-חצץ (שחי "חמדה") מצטברת שכבת חומר דק תחת אבני-החצץ ונוצרת קרקע-מדבר	הנגב הדרומי; דרום עמק-הירדן; מדבר-יהודה; המדבר המזרחי	15 מ"מ (צחיח קיצוני)
צהבהב; אבקי; בעמקים שונים יש שכבות-חצץ; כמעט שאין הב- הקרקע וחומר-האב לבנבן-אפור; קמחי; אין אבנים; מעבר מדרג לחומר-האב בעומק לא	קרקע לֶס (נוצרת מאבק מתייבב); קרקע חוור-הלשון (נוצרת ממשקעי "אגם-הירדן" הקדום); קרקע ערבה ים-תיכונית (נוצרת מלס וחול, על אבני-גיר רכות ועל בזלת תחוחה).	הנגב הצפוני; צפון עמק-הירדן; הבשן	30 מ"מ (צחיח)
אדום; פריר; אין אבנים; שכבות עמוקות לא-מקבילות לפני השטח אפור כהה; נמרח; אבני; רדוד גונים שונים של אדום עד חום; דביק; אבני; רדוד מאוד, חוץ בממרגלות הב- צבע שוקולדה; דביק; יש אבנים; רדוד	קרקע חול-חמרה אדומה (נוצרת מחול ואבני-חול); קרקע רנדזינית ים-תיכונית (נוצרת מסלעי-גיר רכים); קרקע אדומה = Terra Rossa (נוצרת מסלעי-גיר קשים); "קרקע בולתית ים-תיכונית" (נוצרת מסלעי-בזלת)	שפלת החוף; הרי יהודה והגליל; הגלעד והגולן	50 מ"מ (גשום למחצה)
כמו למעלה, אך צבעים יותר אינטנסיביים לבנבן; כבצק פריר; עם אבנים רבות מתפוררות; מעבר מדרג למסלע	"קרקע אדומה" (מסלעי-גיר קשים) וקרקע בולתית ים-תיכונית (מבזלת); קרקע חוורית בהירה הררית (נוצרת מסלעי-גיר רכים)	מקומות גבוהים בהרי יהודה והגליל	50 מ"מ (גשום)

ב. קרקעות, שמקבלות תוספת לחות (ומלחים) מזרימה עילית או ממי-ההום מקומיים

טיב חומר-הקרקע	סוג הקרקע	מקום לדוגמה	תוספת-לחות הניקוז וההתאדות
כהה; דביק; אין אבנים; עמוק	קרקע אלוביאלית עידית	עמק בית-גטופה; עמקי-זרעאל	עילית, שמכילה גם של קרקע; קין; רגילה
בהיר; פריר; בדרך-כלל אין אבנים; עמוק בלתי-מוגדר	קרקע-מלחה, "לבנה", לא-אלקאלית; "סבחה"	סביבות ים-המלח	חזקה מאוד לעומת אספקת הלחות
שחרר; טיטי; אין אבנים; עמוק (אופק-גלי" לבנבן בעומק מתאי- מי-ההום)	קרקע-מלחה, "שחורה", נוטה להיות אלקאלית	בקירבת שפכייהם של יובלי-הירדן ונהרות- השפלה	גום וקרבת מי- פני השטח
שחור; בוץ בלי אבנים; עמוק מאוד	קרקע כבול	החולתה	ם מגיעים עד מפני-השטח

טבלה 2

הרכב כימי ומינרלוגי של סוגי-הקרקעות העיקריים וחמרי-האב שלהם

קרקע בהירה מעורבת בחוור (הרי-צפת)	אבן-בזלת	קרקע בזלתית	אבן-גייר קשה		חול-חמרה	שכבת "נזוז" בחול-חמרה		קרקע רנדזיגית ים-תיכונית		בזלת מפוררת (גולן, מדרונות-החרמון)	ערבה לסיבזלתית (שיח' מספין, בשן)	לס (באר-שבע)	חוריהלשון (צפון ים-המלח)	חול נובי (ואדי סרמוג' המדבר הדרומי)	דוגמות * / בים **
			(ראש-פינה)			(כפר-סבא)		(זכרון-יעקב)							
%	%	%	%	%	%	%	%	%	%	%	%	%	%	%	
3.5	43.9	49.2	0.2	49.9	93.2	78.7	55.3	73.8	37.9	45.3	60.0	26.6	93.1	0.1	ת: (SiO <sub>2</sub> )
1.3	11.9	13.4	0.1	16.7	2.4	6.7	0.4	1.1	37.0	17.4	4.3	2.8	1.9	0.1	מיניום (Al <sub>2</sub> O <sub>3</sub> )
1.3	6.4	11.3	0.2	10.4	2.2	5.1	0.5	1.5	8.3	8.7	3.4	7.6	0.9	0.1	ול (Fe <sub>2</sub> O <sub>3</sub> ) <sup>III</sup>
—	7.4	3.4	—	1.1	—	0.1	—	—	0.7	1.9	—	—	—	0.1	ול (FeO) <sup>II</sup>
6.7	10.3	2.1	57.4	4.0	0.3	עקבות	24.7	14.2	5.2	9.0	12.7	31.8	2.9	0.1	ן (CaO)
0.1	8.9	1.2	0.4	1.1	0.1	עקבות	0.4	0.2	3.8	2.8	1.6	3.9	0.3	0.1	גזיום (MgO)
0.1	1.8	1.0	עקבות	0.8	עקבות	עקבות	עקבות	עקבות	3.3	1.5	0.6	0.7	0.1	0.1	לגן (K <sub>2</sub> O)
עקבות	4.4	1.7	עקבות	0.7	עקבות	עקבות	עקבות	עקבות	0.9	1.4	1.0	0.4	1.2	0.1	ן (Na <sub>2</sub> O)
0.1	0.5	עקבות	עקבות	0.1	עקבות	עקבות	עקבות	עקבות	2.9	1.1	0.1	0.1	0.1	0.1	ן (P <sub>2</sub> O <sub>5</sub> )
עקבות	עקבות	0.1	—	0.1	—	—	—	—	עקבות	0.2	0.3	4.5	0.2	0.2	יית (SO <sub>3</sub> )
34.0	0.6	2.7	41.0	0.6	—	—	19.5	11.0	עקבות	2.0	10.9	18.2	0.1	0.1	ם (CO <sub>2</sub> )
—	—	0.1	—	0.1	—	—	—	עקבות	—	0.1	0.1	0.1	—	—	אורגאני
עקבות	—	0.5	—	0.3	—	—	—	0.5	—	עקבות	—	—	—	—	בקרקע
3.0	1.2	12.8	0.2	16.2	2.6	8.5	0.3	0.9	6.2	7.9	6.2	4.4	0.4	0.4	(שפת באויר)
ס' ד' (צ' א')	ב' ד' (ע')	ב' ד' (ע')	ס' ח' ד' (ד' צ')	ח' ד' (ס' ד' צ')	ד' (ה' ג' צ')	ד' ה' ג' (צ')	ד' ר' ס' (צ')	ד' ר' ס' (צ')	ד' צ' ע' ס' צ' ב' ע'	ד' ס' (צ')	ס' ד' (צ')	ד' צ' (צ')	ד' צ' (צ')	ד' צ' (צ')	אלים *** ים הקרקע
פ' מ' (ס' ר' ט')	—	מ' ק' (ג')	ל' מ' (ק')	ל' מ' (ק' ה' ג')	ק' ל' (מ' ה' ג')	ק' ל' (מ' ה' ג')	ק' מ' (ס')	ק' מ' (ס')		ל' מ' (ק' כ' ס')	ס' פ' (מ' ק' ל' כ')				ע-החרסית

\* דוגמות-קרקע אלו ניטלו משטחים, שבהם לא הופרעה ולא שונתה הקרקע הטבעית ע"י עיבוד חקלאי; בטורים הרגילים — סוגים של קרקעות, שהן מעורבות תמיד בחומרי-האב שלהן; בטורים הכפולים — קרקעות, שנבדלות מחמרי-האב שלהן.

\*\* להוציא את המרכיבים המסיסים במים (כלורידים וכד'), שכמותם בקרקע משתנית עם עונת-השנה; אחוז המסיסים אינו מרובה בדרך-כלל מ-0.2%.

\*\*\* סימון המינרלים: א' — אַפָּטִיט, ה' — הֶמָּטִיט, ט' — כְּרִיסְטוֹבָאֵלִיט, ג' — אַנְאָטִז, צ' — פְּצֵלִית־שֵׁדָה, ב' — אֹלִיוִינ, ו' — קוֹלוֹפוֹנִיט, כ' — כְּלוֹרִיט, ס' — קַאלְצִיט, ג' — גִּתִּיט, ז' — קוֹואַרְצָה, ע' — אֹזִיט, פ' — פְּלִיגוֹרְסְקִיט, ד' — דוֹלוֹמִיט, ח' — חֶלְמִישׁ, ל' — אֵילִיט, מ' — מוֹנְטְמוֹרִילוֹנִיט, נ' — אֶרְאֶגוֹנִיט, ק' — קַאוֹלִינִיט, ר' — אֶרְאֶגוֹנִיט, צ' — פְּצֵלִית־שֵׁדָה, נְצִיץ וּמְפִיבִיט.

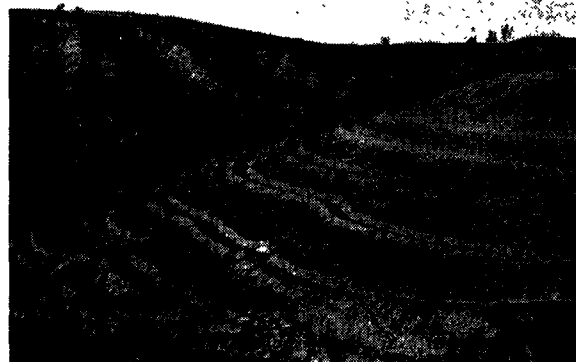

נופים בהרי יהודה

מיטין : מדרגות מוונחות ; משמאל : מדרגות מעובדות ומטעים ערוכים לפי קווי גובה

תלכיד-יגיר. מבחינה חקלאית נחשבות הקרקעות הצחיחות-למחצה לעידיות.

הקרקעות באיזורי אקלים מתקרב לגשום נוסות במידת-מה להיות טיט, מאחר שהן מכילות שיעור גדול יותר של חרסית. חלק של מקטע-החרסית עלול להיות פחמת-סידן קולואידית — דבר, שגורם לכלורוזזה של עלי-הצמחים. קרקעות באיזורים של אקלים גשום הן בדרך-כלל ללא גיר ומלחים (שנשטפו מתוכן), ולפיכך מבני פחות משובה, ובמקרים קיצונים הן אטומות בפני חדירת מים ואויר. בקרקעות-החמרה באיזור-החוף מצוי בעומק אופק אטום בלתי-רציף („נואז“), שמפריע להמשך חדירתם של שרשי-הצמחים לעומק; אך לא הוכח, שאופק זה הוא תוצאה של גשימות-האקלים.

הקרקעות באיזור אקלים גשום אוצרות חמרי-מזון לצמחים רק כשהמלחים ספוחים למקטע החרסית, שאין מי-הגשמים יכולים לשטפם ממנה בקלות. לפיכך קרקעות, שהן דלות בחרסית, דלות בחמרי-מזון. קרקעות-החול, שהן קרקעות פרדסי-ההדר, זקוקות לדישון מרובה ולזיבול אורגני. שיעור ההומוס („רקבובית“) אינו מגיע בקרקעות-הארץ לממדים המצויים בקרקעות, שמקבלות אותה כמות שנתית של משקעים כשהיא מחולקת לכל העונות. באיזורים גשומים מאוד יש בדרך-כלל להומוס חלק מרובה בהיווצרות הקרקע, אך בתנאי האקלים היס-תיכוני געשית פעולה זו עיי-חומצת-הצורן הקולואידית: חומצה זו בכוחה לפשטן (להמיס) תרכבות-ברזל בקרקע ולהעבירו כשהן מומסות דרך נימי-הקרקע אל פני-השטח; שם מתייבשת התמיסה ונפרשות התחמצות, המהוות את גוף ה„קרקעות האדומות“.

הקרקעות הנוצרות בתנאי לחות יתרה (מזרימה עילית או ממי-תהום) דומות לקרקעות הגשומות במקרים של ניקוז תקין ולקרקעות הצחיחות במקרים של ניקוז פגום. במקרים האחרונים אין המלחים נשטפים, והם מצטברים בקרקע; במצב של לחות מתמדת קיימת נטיה להיווצרות קרקעות אלקליניות כהות, ואילו בתנאים של התאדות חזקה מאוד מפריחות קרקעות אלו קרומי מלח וגיר בהירים. קרקעות אלוביאליות כבדות זקוקות בדרך-כלל לניקוז מלאכותי. בתנאי ביצה גדל ביחוד שיעור החומר האורגני, כיוון שאינו מתחמצן כשהקרקע ספוגה מים; קרקעות-כבול אף משמשות זבל אורגני לקרקעות אחרות. מיזון של אדמות א"י מבחינת אפשרויות הניצול החקלאי. בתקופה החדשה התחילו עוסקים

של ארץ-ישראל לפי שיטת המיון האקלימית הנהוגה; האינדקס הוא „גורם-הגשמים“ (רייפנברג): כמות-המשקעים השנתית מחולקת בטמפרטורה הממוצעת של חדשי-הגשם (אין מתחשבים בטמפרטורות של חדשי-הקיץ, כיוון שבעונת-היובש אין מתחוללים כל תהליכים של היווצרות קרקע). קיימת קולציה בין האינדקס האקלימי ובין ההרכב הכימי והתכונות של הקרקע המתהווית. בטבלה 1 מפורטים סוגי-הקרקע בישראל (לפי הגדרתו של רייפנברג), ובטבלות 2 ו-3 ערוכים הנתונים על תכונות של קרקעות במבחר של דוגמות.

בדרך-כלל אפשר לתאר את הקולאציה בין אינדקס-האקלים ובין תכונות-הקרקעות כלהלן:

הקרקעות הצחיחות עשירות בגיר ובמלחים, ולפי-כך הן בעלות מבנה מיוחד (חלקיקים מלוכדים לפתיתים), שעושה אותן קלות לעיבוד ונחות לחדירת-מים ולאוויר. תכונות אלו רצויות לחקלאות; אך החדירות והנקביות של הקרקעות המצויות באיזורים צחיחים מקשות על מציאת מקומות מתאימים לבניית סכרים לשם אגירת מי-גשמים. המלחים הנאצרים בקרקע כוללים חמרי-מזון לצמחים (אשלגן, זרחן וחנקן), וכן מלחים מזיקים (מלחי-נתרן, שגורמים להמלחת-הקרקע); לעומת זה עניות קרקעות צחיחות בתרכבות-חנקן, שמקורן בחומר אורגני. החומר של הקרקעות הצחיחות, וביחוד החומר של קרקעות-הלס, מונע באופן מתמיד ממקום למקום עיי-הרוח זרמי-השטפונות. במידה שהאקלים הוא פחות צחיח, הקרקעות הן בדרך-כלל פחות קלות (ז. א. — מכילות יותר חרסית) וכוללות פחות



סביבות נתניה: עצירת-חולות עיי נטיעה



עמק בית שאן בשממתו (לפני ההתיישבות היהודית החדשה)



שטח מעובר בעמק בית שאן

שימוש חקלאי. — מחוץ לתחומיה של מדינת-ישראל נמשכת שטיפת-הקרקע במקומות המועטים, שמהם עדיין לא נסחפה הקרקע עד למינימום היכול לעמוד בפני כוחות-הטבע: מדידות, שנערכו תחת גשר-אלנבי ב-1938, הראו, שבמשך אותה שנה בלבד הועברו שם עליידי מיהירדן כ-3 מיליון טונות של עפר, שנסחף ע"י הירמוך, היבוק ונחלי הרי-אפרים ממדרונות אנגיהם.

בזמן האחרון ביצעה מחלקת שמירת-הקרקע של מדינת-ישראל סקר של שטחי-האדמות שבמדינה כדי לעמוד על הקף האפשרות של ניצולם. בחציה הצפונית של המדינה, ואזור באר-שבע בכלל, נמצאו מתאימים — אף אם נניח, שיהיו קיימים כאן תנאי-בעל-בלבד —

3.4 מיליון דונאם לגידול כל הגידולים,		
לגידול גידולים רב-שנתיים ולנטיעות,	"	0.7
למרעה,	"	3.3
ליעור ;	"	0.9
נמצאו בלתי-ראויים לשימוש חקלאי	"	0.5
תפוסים ע"י שטחי ערים ובניינים,	"	0.7
כבישים, מיתקנים וכד'.		

בהכשרת קרקעות בא"י ובסיגולן מחדש לשימוש חקלאי — מתחילה פיק"א והמור-סדות הציוניים, אח"כ (ביחד עם האחרון-נים) מחלקת-היעור של ממשלת-המאנדאט, ולסוף משרד-החקלאות של מדינת-ישראל. העבודה של הכשרת-הקרקע כללה בעיקר: (א) סיקול, סתימת ערוצי-הסחיפה ובניית מדרגות במדרונות תלולים, או — אם אין די קרקע על מדרונות אלה — ייעורם לשם החשת התהליכים של יצירת-קרקע (לדוג-מה: הייעור ומטעי-הגפנים בסביבת-ירדן-שלים); (ב) ייצוב של קרקעות, שהרוח מעיפה את עפרן, ע"י ייעור או ע"י הפיכתן לשדות-שליחים — כגון מה שנעשה בתחומי החולות הנוודים לאורך שפת-הים או אפיקי-הניקוז הטבעיים הסתומים או ע"י בשטחי-סלס; (ג) ייבוש הביצות ע"י פתיחת תעולן של השטח — כדוגמת ייבושן של הביצות עלייד בית-שאן והביצות שנתהוו בעמק-החוף מחמת הסתתמות שפכיהם של נהרות-השפלה ע"י החול הנווד; (ד) שטי-פת עודף-המלחים מקרקעות-מלחה על-ידי השקאה גדושה מתוך דאגה לניקוז יעיל — כפי שנעשה בבית-הערבה; (ה) זיבול מחושב להחזרתם של חמרי-מוזן לקרקעות המדולדלות. הדרכה מתאמת מונעת כיום את השימוש בשיטות לא-נכונות של עיבוד, שעלולות לגרום נזק לקרקע ולפתוח מחזור של סחיפה: אין מעבדים שדות משופעים במידה יתרה, אלא הופכים אותם למטעים או לשטחי-מרעה; מרסנים ומתכננים את הרעה, כדי שלא ייווצרו שטחי-אדמה גלויים לכוחות-הסחיפה, וביחוד מקפידים על רעיית-עזים, שהורסת את הצמחיה עד כדי מניעת התחדשותה הטבעית; נוקטים אמצעים למניעת דליקות ביערות ובסככי-הקוצים, שפורצות בקיץ לעיתים קרובות;

אף בשטחי-האדמה המנוצלים לגידולים משתדלים שלא להשאיר שטחים רחבים ללא כיסוי צמחי, ולשם כך מגדלים גידולי עונות שונות במערכת פסים מקבילים לקווי-הגובה של הנוף; חרישה מותרת אך ורק בכיוון של קווי-הגובה, באופן שהתלמים מעכבים את המים הזורמים מעל לשטח בשעת-הגשמים וכך הם נותנים שהות לקרקע לספגם; בהשקאת שטחי-אדמה מתחשבים במידת מליחותם של מיהה-השקאה, שמא ימליחו במרוצת-הזמן את הקרקע, ומתקנים, כשיש צורך בדבר, בצד מערכת-ההשקאה, מערכת-ניקוז להוצאת עדפיה-מלח (בהשקאה ללא-ניקוז במים, שמידת-המליחות שלהם היא כוז של מיהירדן [1/2%], מצ-טבר כל שנה כ-1/2 ק"ג של מלחי-בישול בכל מ"ר). קודם שהונהגו השיטות של שמירת-הקרקע נשטפו בתחום שטחה של מדינת-ישראל שנה-שנה, לכל הפחות, כמיליון מ"ע של קרקע פורה; החול הנווד, שהתקדם כל שנה 2-3 מ', כיסה שטחים נרחבים של קרקע פורה והפך בעקיפים שטחים אחרים לביצות; באופן ממוצע אפשר להניח, שכל שנה יצאו כ-1,000 דונאם של קרקע פליחה מגדר האפשרות של





לאבנים טוב הוא ופורה ולפעמים אף מצמיח צמחי-בר יעילים. סוג-אדמה זה מצוי ע"פ בהרים, ששטחם הכללי בא"י המערבית (בתחומיה בימי המאנדאט הבריטי) הגיע ל-9,624,000 דונאם, והחלק הפליח שבהם לא הקיף אלא 3,720,000 ד' במדינת-ישראל כולל איזור זה 4,242,000 ד' (מלבד המדבריות), מהם פליחים כ-48%; נמצא, ששטח של 2,200,000 ד' אין תקנתו אלא בהכשרתו.

2. אדמת-ביצה היא אדמה מוצפת מים בכל ימות-השנה או ברובם ומצמחת צמחי-בר. אין היא ניתנת לפליחה חקלאית, אלא אחר ייבושה ע"י ניקוז ובידוד צמחיה. אדמות מסוג זה היו מצויות בא"י בראשית ההתיישבות היהודית החדשה במקומות שונים, כגון: החולות, ביצת-גדרו (מפרץ-חיפה), ביצת-כברה, ביצת נחל-אלכסנדר, ביצת נחל-פולג, ביצת נחל-חרוד ועוד; בעקבות ההתנחלות היהודית הוכשרו ברובן.

3. אדמה באושה היא אדמה מכוסה שיחי-בר או עשבי-בר; על הראשונים נמנים בעיקר שיחי השיזף למיניו ("סדראות", *Zizyphus sp.*), שהם קוצנים וסבוכים ונוטים להתפשט על-פני הקרקע עד כדי מניעת עיבודה בידי אדם סוג זה מצוי בעמקים ברוכי-מים דוקה, שבעבר היו מעובדים עיבוד תרבותי ומיושבים ישוב צפוף, אבל הובאשו בשיחי-בר שכבשום לאחר שהונחו. אדמה באושה היתה מצויה בבקעת-יריחו, בבקעת בית-שאן ובחלק הצפוני של בקעת-החולה. על עשבי-הבר המבאשים את האדמה נמנית היבלית, המכסה את השטח כמרבד, עד כדי שלילת אפשרות-קיום מן הצמח התרבותי, ביחוד בשדות-שליחים, שבהם מתפשטת היבלית ע"י מיהה-שקאה ומתגברת על צמח-התרבות. על סוג זה נמנה איזור חוף-הים של הנגב הצפוני, שקרקעו הוא של חול-לם.

4. אדמה מלחה היא אדמה מכילה מלח-בישול בשיעור שפוסל אותה לניצול חקלאי. על סוג זה נמנית בקעת-יריחו, מיס-המלח בדרום עד ואדי-מליח בצפון, וכן יש לכלול בו את החלק הדרומי של בקעת בית-שאן ואת רובה של הערבה עד אילת. מטליות של מלחות מצויות גם במפרץ-חיפה ובנגב הצפוני.

5. אדמה ערוצה היא אדמה, ששכבת-עפרה נגרפה ונסתחפה מעליה ע"י זרמי-מים מחמת עיבוד לא-ראצינאלי של שטחי-מדרון. אדמה ערוצה מצויה בכל חלקי-הארץ, ובעיקר בדרום ובנגב הצפוני, שבהם משתרעים שטחים ערוצים בהקף של 600,000 ד'.

6. סוג-האדמה, שתקנתה בהשבחה, היא אדמה רפה או חולית — רצועת-החולות לאורך שפתי-הים, מרפיח בדרום עד עכו בצפון. בכמה מקומות רצועה זו היא צרה, ואילו במקומות אחרים היא מתרחבת עד כדי 4—5 ק"מ ויוצרת טריז בתוך ישובים פורחים. שטחה של רצועת-החולות בא"י המערבית הוא כ-320 אלף ד'. אין היא ראויה לחקלאות בעינה, אך אחר השבחה היא נעשית ראויה לחקלאות אינטנסיבית בשליחים; ההשקאה אפשרית כאן מאחר שרצועה זו מכילה מיתתהום מרובים וטובים. על דרכי-הכשרה ע"ע קרקע, הכשרה.

תולדות הכשרת-הקרקע בא"י מתחילות עם התיישבותו של עם-ישראל בארץ. בתחילת ההתנחלות בהר בימי יהושע כבר הוזקקו בני שבטי-אפרים לברך חלקים מערות-ההרים כדי לספק להם תחומי-ישוב (יה' יו, יח).

מתוך השטח, שנכלל בסקר זה (כ-9.5 מיליון דונאם), מיוני 5.5 מיליון דונאם גם מבחינת היותם מתאימים לניצול בתנאי-שליחים. נתברר, ששני-שלישים 5.5 מיליון הדונאם הללו עלולים לשמש — ע"י השקאה — לגידול כל הגידולים, והשאר רק לגידול של גידולים רב-שנתיים ונטעים. כיום (1955) מושקים כ-0.75 מיליון דונאם במדינה, שטח גדול פי 2½ מן השטח שהושקה בה בשנת-ייסודה. השטח שמדרום לבאר-שבע, המקיף כ-10 מיליון דונאם, לא נכלל בסקר הקרקע, כיוון שהסיכויים להביא אליו מים להשקאה הם קלושים, ואילו בתנאי-בעל אין שטח זה עשוי לניצול חקלאי. בשטחי א"י שמחוץ למדינת-ישראל מתאים כשליש משטחם של הרי-אפרים והרי-חברון (כ-2 מיליון דונאם, לפי אומדן — כיוון שסקר מדויק לא נערך שם) לעיבוד חקלאי אינטנסיבי, שליש מתאים לגידול מטעים ולמרעה, וכשליש אינו ראוי לשום שימוש חקלאי — פרט לייעור חלקי האדמות בשקע-הירדן, בין ים-כנרת וים-המלח, הן האדמות היחידות ברשותה של ממלכת-הירדן, שניתנות לניצול בתנאי-שליחים בקנה-מידה איזורי מחמת הימצאות של מים בכמות הדרושה; אך ממיליון הדונאמים המצויים באיזור זה (לפי אומדן), מנוצלים כיום ע"י השקאה רק כ-0.3 מיליון דונאם. השטח הנרחב ביותר של אדמה פוריה, שהיא יפה לגידולם של כל גידולי-השדה בתנאי-בעל, נמצא בעבר-הירדן וצפונית ליר-מוך ברשותה של סוריה: הגולן והבשן, המקיפים יחד כמה מיליוני דונאמים רצופים של קרקע חקלאית. גם בעבר-הירדן דרומית לירמוך יש עוד כ-0.4 מיליון דונאם של אדמות משובחות, שמבטיחות יבולי-שדה גם בשנים מעוטות-גשמים. נוסף על כך נמצאים על הרמה העבר-ירדנית כ-4 מיליון דונאם של אדמות מעובדות, שמהוות רצועה צרה בין המורדות התלולים לעמק-הירדן ובין המדבר המזרחי, אך אין אלו מביאות יבולים כל שנה. הקצה הדרומי של רצועה זו, על-יד פטרה, כולל כ-½ מיליון דונאם, שמתאימים למרעה-קיץ אך לא לעיבוד. אפשר להניח, שכ-4 מיליון דונאם בשולי המדבר המזרחי מתאימים למרעה-חורף בלבד.

א. רייפנברג, קרקעות א"י, תרצ"ח; הנ"ל, מלחמת המזרח והישימון, תש"י; ש. רביקוביץ ועוד, דו"ח של תחנת-הניסיונות ברחובות, 1945—1955; מ. זהרי, גיאובוטניקה, תש"ו; ג. גיל וצ. רונזפט, קרקעות ישראל ואפשרויות נצולן החקלאי, תש"ו; ד. יעלון, ההרכב המינרלוגי של מסלעי החרסית של מסלעים וקרקעות בישראל, תש"ט; A. Reifenberg, *The Soils of Palestine*, 1947; id., *The Soils of Syria and the Lebanon* (Journ. of Soil Sci. III, 69—88), 1952; M. Rim, *Polymorphic Soils in the Eastern Mediterranean* (Israel Exploration Journ. IV, 266—277; V, 103—108), 1951/52; G. S. Blake, *Geology, Soils and Minerals* (M. G. Ionides, Report on Water Resources, Trans-jordan Gov. Publ.), 1939.

א. רי. — מ. רי.

הכשרת-קרקע במשמעותה החקלאית — היא הפיכת אדמה בלתי-פליחה לאדמה פליחה, ע"פ באמצעים מכאניים-פיסיים, שלא כהשבחת-קרקע, שמשמעותה טיוב של אדמה זיבורית והפיכתה לאדמה עידית באמצעים אורגאניים. האדמה הבלתי-פליחה שבא"י מונה סוגים שונים, שהגדול שבהם הוא זה של אדמת-המדבר — מדברי-הודה ומדבר-הנגב — שאין לה תקנה לחקלאות גם בהכשרה, אלא אם כן יימשכו אליה מים. שאר הסוגים, רובם תקנתם בהכשרה מכאנית, ואחד מהם — בהשבחה.

1. אדמה קשה היא אדמה אבנית, סלעית ומדרונית, שאינה ניתנת לפליחה, אע"פ שהעפר שבין הסלעים ומתחת

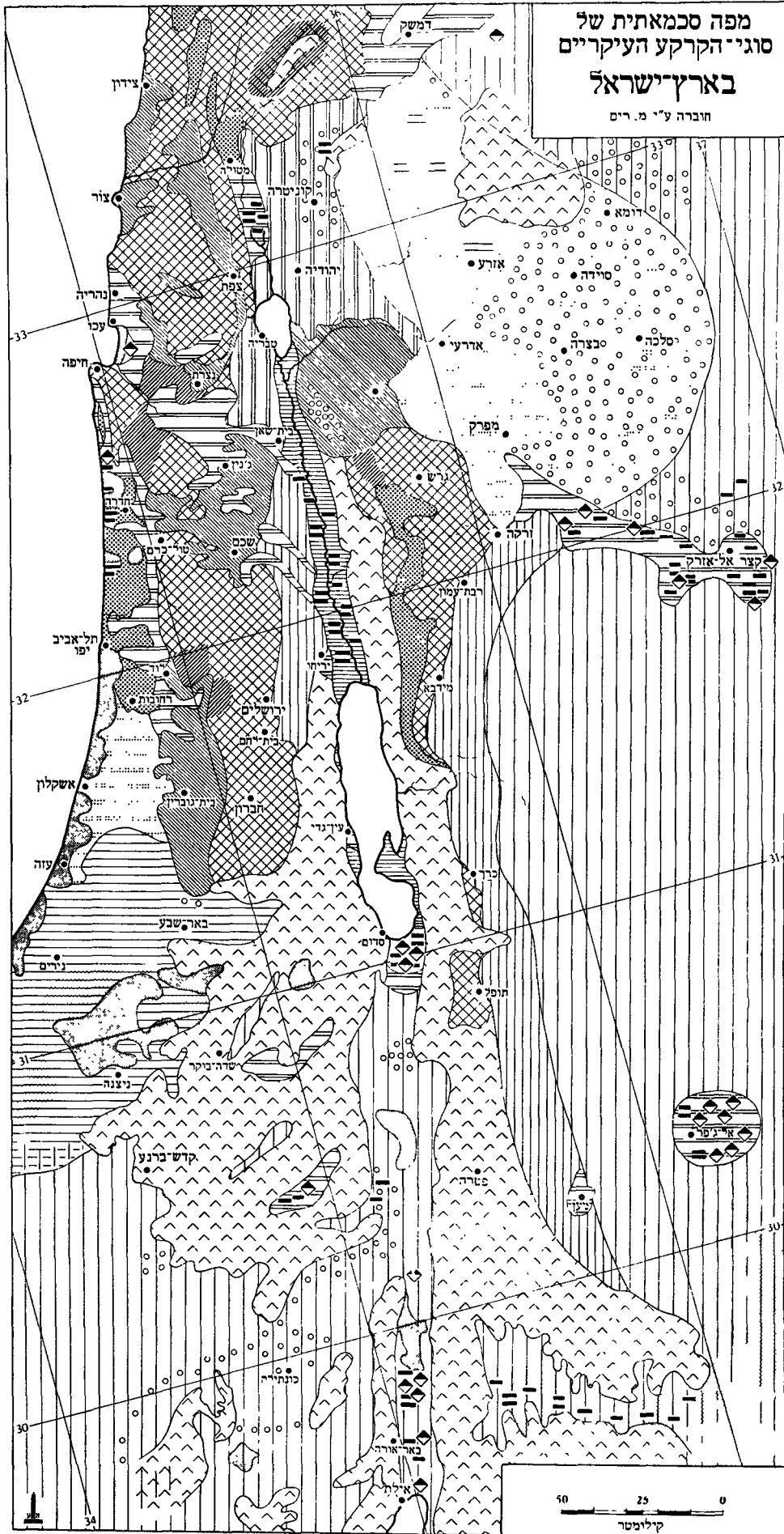

- קרקע אדומה על סלעי־גיר (Cetra Rossa)
- קרקע כהה על סלעי־גיר (Rendzina)
- קרקע בהירה על סלעי־גיר (חזור הררי)
- קרקע חורית של עמק־הירדן (חזור־הלשון)
- קרקע שחורה וחומה על סלעי־בזלת
- קרקע־סחף
- קרקע־ערבה ים־תיכונית (על בולת, סחף או לם)
- קרקע־לם
- קרקע־חמרה חולית
- חול נע
- קרקע־ערבה גירית ומדברית למחצה
- קרקע מדברית
- קרקע ביצתית
- קרקע מלחה
- חצץ, טרשים ומיקבצי־סלעים
- סלעים חשופים ברובם

מרכזי המינימום הבארומטרי, הנעים ממערב למזרח בעונת-הגשמים, נמצאים במזרח הים התיכון עפ"ר על פני קפריסין. מצרים וא"י הדרומית נמצאות בעיקרן בהקף החי צוני של איזור העננות והמשקעים, ובקצתן אף מחוץ לאיזור זה, ואילו צפונה של א"י קרוב יותר למרכז המערבלי. בדרך-כלל קטנים מערבלי-המינימום של מזרח הים התיכון בשטחם ובגודל ציריהם מן המערבליים האטלנטיים, והפרש-הלחץ בין ההקף למרכז אינו מרובה בהם מ-10—13 מיליבאר, בעוד שבין המינימום ובין המאכסימום של הלחץ אין אלא כ-17—20 מיליבאר. מכל מקום אין מפל-הלחץ בסערה חרפית בא"י קטן משהוא בסערות-חורף אירופיות או אמריקניות.

בשני מסלולים ראשיים מגיעים מרכזי-מינימום ממערב בחדש-החורף: (1) הראשון — שהוא החשוב ביותר בקביעת אקלימה של א"י — מצפון-איטליה לאורך הים האדריאטי אל יוון והים האגיאלי, שבו הוא נפרד לשני ראשים — לים השחור ולעבר סוריה; (2) השני — מדרום-איטליה וסיציליה אל אמצע הים התיכון ומשם אל הפינה הדרומית-מזרחית של הים התיכון, לכיוון א"י. מסלול נדיר עובר לאורך החוף הצפוני של אפריקה עד מצרים וא"י. לפעמים עולה מינימום ברצועה צרה מים-סוף כלפי צפון וגורם לשברי-ענן פתאומיים, מלווים שטפונות קאטאסטרופאליים במדבר-סיני, מדבר-סוריה, הנגב ועמק-הירדן, שהם כרגיל מעוטי-משקעים.

עונת שכיחותם של המינימומים הים-תיכוניים היא כ-8 החודשים שמאוקטובר עד תחילת-יוני; בתקופה זו יורדות לשונות של אויר קר ממזרח-אירופה דרך הבאלקאן אל הים התיכון, ובעצמתן תלויה גם עצמתה של פעולת המינימום הבארומטרי. יש קשר ישר וברור בין כמות-הגשמים במזרח התיכון, וא"י בכללו, ובין עצמת הזרמים של האויר הקר על-פני מזרח-אירופה בחורף. יותר שיורדת הטמפרטורה באירופה המזרחית, יותר גוברת פעילותן של לשונות האויר הקר על המינימומים הבארומטריים המגיעים למזרח הים התיכון. מאכסימום בארומטרי יורד ברצועה צרה מן הבאלקאן ולחץ על המינימום הנמצא ממזרח לו. אם באותה שעה שורה על פני צפון-עיראק ותורכיה מאכסימום שני, שהוא קשור למאכסימום הסיבירי החרפי הגדול, גוברת עוד יותר פעולת המינימום על מזרח הים התיכון. אחר מינימום משתרר מאכסימום, שמרכזו הוא עפ"ר מעל סוריה הצפונית ותורכיה, והוא קשור כמעט תמיד לאיזור הלחץ הגבוה החרפי שבמרכז אסיה. במקרים אלה יורד אויר קר מהרי-ארמניה הגבוהים, ולמרות מה שהוא מתחמם תוך כדי ירידתו — לפעמים כמה עשרות מעלות — הטמפרטורה שלו, כשהוא מגיע לא"י, עדיין היא קרה במידה שהוא מסוגל לגרום לעיתים קרובות קיפאון וכפור. ימי הלחץ הגבוה והשמים התכולים-עמוקים הם הימים היפים ביותר בשנה. הראות מגעת אז ל-80—100 ק"מ, ואף ליותר מכן; החרמון הלבן ושלג-הלבנון נראים מן הכרמל (כלומר, ממרחק של 100 ק"מ), ואפילו מגגות תל-אביב ומהרי מעלה-החמשה (כמעט 180 ק"מ).

הלחץ הבארומטרי בחורף גבוה משהוא בקיץ, והוא נמוך רק בימי-סערה. ההפרש בין לחץ-הקיץ ללחץ-החורף מועט בא"י משהוא בתורכיה או בעיראק.

הלחץ הירוד בקיץ מקורו בשייכותה של א"י באותה עונה למערכת-לחץ שונה מזו, שאליה היא שייכת בחורף — לחלוקת-הלחץ האסייתית: א"י נמצאת בהקף החיצוני, המע רבי, של המינימום הבארומטרי הגדול הנמצא אז על פני דרומה של אסיה. חלוקת-לחץ זו יוצרת את המונסון ההודי;

בהרי-היהודה הוצרכו הכורמים לעסוק בסיקול ובעיזוק לפני נטיעת-כרמים (ישע' ה, ב). הכשרתה של אדמת-ההר היתה חלק עיקרי מעבודת המשק החקלאי, ובמשנה ובתלמוד תופסים הסיקול והגידור מקום חשוב בהלכות התלויות בקרקע. הסיקול נחשב לחלק מהכשרת-הקרקע או — בלשון התלמוד — להנאת הקרקע, והרבה חוקים ותקנות נאמרו בו (יר' שבת ז, ב'; תוספ' ב"ק ב', י"ב, ועוד), וכן הדבר בעניין הגידור והגדרות, שנעשו חלק מגופה של עבודת-האדמה; הם שימשו לצרכים שונים, והרבה הלכות נתלו בהם (משנ' שביעית ג, ט'; שם ב"ק ג, ב'; שם סנה' ה, י'; תוספ' פאה ב', כ'; ועוד). האבנים המסוקלות והמעוזקות שימשו לצורך נוסף בהכשרת-הקרקע: בניית מדרגות בהרים או בגיאיות כדי למנוע את סחיפת-העפר. הגדרות נבנו אבנים סדורות זו על גבי זו, בלא טיט, ונקראו בלשון המשנה „גפות" (משנ' פאה ו, ב'; יר' שם; יר' כתוב' ח, ד'; בבלי ב"מ כ"ה, ע"ב); הן היו עוצרות את מיה-הגשמים, שלא יזרמו לגיאיות ויגרפו את העפר, אלא ייספגו במקום-ירידתם וירבו את רטיבות-הקרקע.

כל עוד עמדו המדרגות בהרים — פרחו ההרים, „נפלו המדרגות — ונהרסו ההרים" (יחז' לח, כ). המדרגות נהרסו עם כיבוש הארץ על-ידי הערבים, שהיו רועי-צאן ולא עובדי-אדמה, ומאז הופקרה האדמה לזרמי-המים, שהתחילו גורפים את העפר מן ההרים אל הים, ומקעקעים בדרך גם את אדמת-המישור, פותחים ערוצים וגיאיות במקום אחד וסותמים אפיקים במקום אחר, מציפים שטחים ויוצרים ביצות. עם ההתיישבות היהודית החדשה נתחדשה הכשרת-הקרקע: בפתח-תקווה וחדרה — ע"י נטיעת עצי אקליפטוס לייבוש הביצות שהיו בתחומיהן, ובהרי זכרון-יעקב, ראש-פינה ומוצא — ע"י סיקול, עיזוק ודירוג לשם נטיעת כרמים וגנים. מתחילת תקופת-המאנדאט ואילך עסקה הקה"ל בייבוש-ביצות בעמקי-זרעאל, בעמק-זבולון, בעמק-חפר ובחולה בשטח של 350,000 ד', בבירוא שיחי-בר מאדמה באושה בעמק בית-שאן, בסיקול ועיזוק ודירוג בקריית-ענבים, במעלה-החמישה, בחניתה, באילון, במצובה, במנרה, במשגב עם, בעין-השופט, ברמת-השופט ועוד. עד תקומתה של מדינת-ישראל הוכשרו (מלבד ביצות) ע"י הקה"ל 16,000 ד' 23 ישובים חקלאיים, שהם מפוזרים בכל איזורי-הארץ. מתקומת-המדינה עד סוף 1955 הוכשרו 107,000 ד', רובם הגדול בהר, וכן נעשתה הכשרה בסוגי-אדמה אחרים בשטח של 42,000 ד'. גם חברות ציבוריות ופרטיות עסקו בהכשרת-הקרקע, ביחוד בייבוש ביצות וניקוזן. פיק"א הכשרה כ-150,000 ד' של ביצות, חברות אחרות כ-40,000 ד', ומושבות של מתיישבים פרטיים, כפתח-תקווה ואחרות — כ-50,000 ד'. — האדמה הערוצה שבדרום ובנגב הצפוני וכמיליון ד' ויותר בהרי יהודה, שומרון והגליל עדיין מחכים לתקנתם ע"י הכשרה.

י. וייץ, המאבק על האדמה, 1950.

י. ו.

האקלים. — משום מקומה של א"י בין מצרים הדלה בגשמים, ובין הלבנון, העשיר מאוד במשקעים נוזלים ומוצקים, היא משמשת ארץ-מעבר מאיזור סובטרופי-מדברי לאיזור סובטרופי-גשום. מכאן הניגודים הגדולים בין הצפון ובין הדרום בכל ארבע הרצועות האורוגראפיות של הארץ: עמק-החוף, ההר המערבי, עמק-הירדן ועבר-הירדן המזרחי. ככולן מקבל הדרום כמות-גשמים קטנה — כמות, שהולכת וגדלה כלפי צפון.

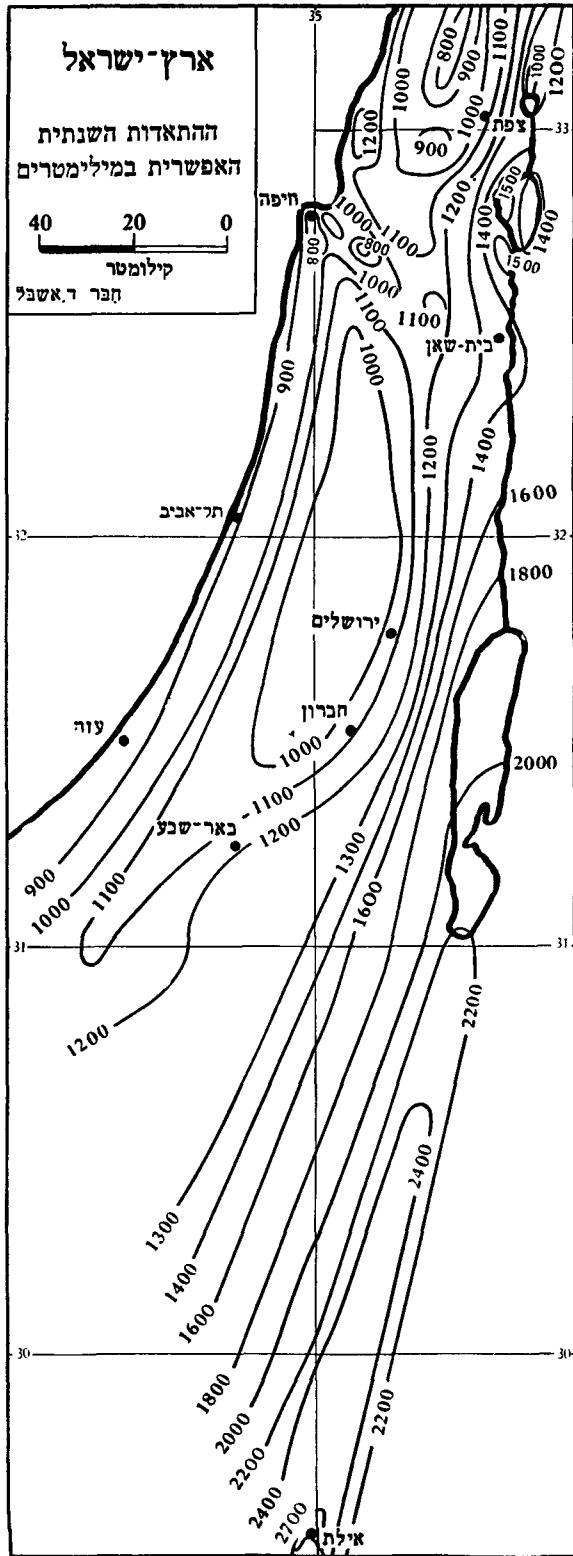

סמוך לפני האדמה; בשעות-היום שטים העננים בגובה של 2-3 ק"מ מעל לאדמה. בבקרי-הקיץ מצויים בערוצי-הנהלים שבאיזור-ההרים ענני-ערפל, שנעלמים אחר הזריחה. בגליל העליון מרובה העננות בקיץ יותר מבערום-הארץ, וגם בבקריים מרובים בו הערפלים יותר. בחורף מצויה העננות בהרים יותר מבאיזור-החוף, ואילו בקיץ המצב הפוך. עמק-הירדן שונה מבחינה זו משאר איזורי-הארץ; הוא עני בעננים גם

לחץ-האוויר הממוצע בירושלים  
לפי חדשי-השנה

חודש	מ"מ
יאנואר	690.1
פברואר	690.1
מארס	689.7
אפריל	689.8
מאי	689.6
יוני	688.5
יולי	687.1
אוגוסט	687.6
ספטמבר	689.7
אוקטובר	691.4
נובמבר	691.5
דצמבר	691.5

גם בא"י שולט מונסון בחדשי-הקיץ, אלא שכאן אין הוא מלווה במשקעי-הקיץ העצומים, שהם אפיינים למונסון של הודו. קיים קשר הדוק בין המונסון ההודי ובין התנאים המטאורולוגיים הקיציים בא"י. "מונסון תקיין" בהודו גורר "קיץ תקיין" בא"י, ומונסון שאינו כסדרו בהודו (מחמת חלוקת-לחץ בלתי-מספקת בירידתה, שאין בה כדי לעורר את רוחות האוקיינוס ההודי) מתבטא מיד גם בא"י—ובמזרח הים התיכון כולו—ב"קיץ לא-תקיין". בקיץ תקיין נושבות רוחות מערביות וצפון-מערביות חזקות במשך שבועות וחדשים בהרי א"י, והאוויר העולה מן הים הוא לח וגורם להתהוות של טל מרובה בלילות של סוף-הקיץ; זוהי "הזרימה האת-סי-ת", שכבר הוכרה ע"י היוונים כצורה האפיינית של רוחות-הקיץ במזרח הים התיכון. רק בחדשי-המעבר מן החורף אל הקיץ ולהפך מופיעים זרמים אחרים, ביחוד מן המזרח, מן היבשה המדברית החמה והיבשה—השרבים (חמסינים). הופעתם של חמסינים בחדשי יולי-ספטמבר היא מסימניו של קיץ לא-תקיין, שמשמש עדות למונסון לא-מפותח כראוי בהודו.

עננות שכיחותם של מינימומים בארומטריים בחדשי אוקטובר-מאי ונדירותם (או העדרם) בחדשי יוני-ספטמבר גוררות הבדל מרובה בצורות העננים בשתי העונות הללו. מאוקטובר עד מאי, ולפעמים גם עד יוני, מצויים העננים הגבוהים, האמצעיים והנמוכים על כל צורותיהם המרובות; בחדשי-הקיץ מצויים רק עננים נמוכים בלבד, שמתעבים בזרמי האוויר הימי העולים אל הרי-הארץ. בספטמבר, עפ"ר בסופו, שוב מתחילים להיראות ענני-קרח גבוהים, אחריהם האמצעיים, ולסוף באה הכבודה של ענני-הערמות הנמוכים, העמוסים מים. ענני-הקיץ הם מן הטיפוס הנמוך—ענני ערמות (cumulus), אבל הם גבוהים מן העננים מאותו סוג עצמו המופיעים בחדשי-החורף. גם בקיץ שטים העננים הנמוכים אל היבשת מן המערב (והם כבדי-מים יותר משהם בחורף), אבל גשמים אין הם מורידים, משום שחסרים הם בחדשים אלה גבישי-קרח ואת התנאים הדרושים להורדת גשם. באיזור ההרים הגבוהים, כחרמון וכלבנון שמצפון לא"י, מפחיתים ענני-הקיץ את מידת חדירתן של קרני-השמש הלוהטות בשעות-היום; המדרון המערבי, העולה מן הים, מעורפל עפ"ר בשעות-הצהרים, והעננים רובצים על האדמה ממש, ביחוד בערוצי-הנהלים, שבהם מטפסים עננים אלה ועולים מן הים. בהרי א"י מצויה העננות, בעיקר בלילות,

בחורף. — בחדשי-הקיץ אין בכל הארץ אף יום אחד שהוא מעונן כליל; ימים מעוננים חליפות הם כדי רבע מכל הימים, ושני-שלישים עד שלושה-רבעים מכל הימים הם ללא עננים כלל. ערפלים מצויים באיזורי-החוף בחורף ובחדשי-המעבר. בע-מקום, כגון עמקי-זרעאל, הערפלים מצויים יותר בקיץ. ערפלים כבדים מכסים את החוף כשרב עובר על-פני הארץ, ואילו ערפלי-הבוקר שבגיאיות בהרים הם תוצאה של אינורסיה (ע"ע) תרמית. ערפלי עמקי-זרעאל מצויים בעיקר בשקעים של העמק בבקרי-חורף בהירים, וכן בבקרי-קיץ, בהעדר כל רוח מזרחית. — ערפלים יחידים במינם (מצד אופן התהוותם) עולים מים-המלח ומעמקה-חולה בחדשי-החורף. בלילות הקרים מתכסית החולה ערפל כבד, ואילו בים-המלח מתהווה הערפל לא בלילות אלא אחר הורחה — בעקבות הדרגה האחרונה של מינימום בארומטרי, כשגל אויר קר מגיע אל הארץ. אויר זה מגרש את האויר המקומי אל מדרונות-ההרים בשני העברים, אל הרי ירושלים-חברון במערב ואל הרי-מואב במזרח. אחר הורחה מתחיל הערפל לעלות במדרונות-ההרים, והוא מטפס בערוצי-הנחלים עד שיאי ההר (הפרש גובה של 1,200—1,700 מ'). הערפל מגיע אל הרי-ירושלים בשעות-הבוקר המאוחרות ונעשה סמיך ביותר בשעות-הצהריים. עפ"ר הוא נמוג אחה"צ, בשעה מאוחרת; אך לפעמים הוא מתקיים עד הערב או אף מתמיד בקימו כל הלילה. אין הערפל עובר ממערב לגב-הרכס; הוא נשאר עומד על הרכס ברוח המערבית החזקה, הנושבת אותה שעה על ההר, כגוף מוצק, כשחטרטומו המהודד (בנווית של 60° בערך) פונה למערב, ועביו על-פני ההר מגיע לפעמים לכמה מאות מ'. כך עומד הערפל היציב במשך שעות רצופות עד שהוא נעלם. בתופעה זו אין להבחין מירושלים, שאין תושביה רואים את ים-המלח ובקעת-הירדן ואת הערפל העולה מהם; לפיכך לא תוארה אלא בדור האחרון.

קר ינה. א"י היא ארץ-שמש מובהקת. הן מבחינת הימצאותה באיזור התת-טרופי והן מבחינת מיעוט העננות בה והאופי המדברי של חלקים גדולים ממנה. בימים הארוכים של חדשי-הקיץ עולה השמש עד למעלה מ-80° מעל לאופק, והקרנה מגעת אל האדמה ב-98% מכל שעות-השמש האפשריות; בחורף מצויה עננות כדי מחצית שעות-היום. מסתבר, שכמות-החום הממוצעת של הקרינה, שמקבל ממ"ר של שטח מאוזן ביום ממוצע שנתי הוא בגבול 5 מיליון קלוריות קטנות: ביום-קיץ כ-7½ מיליון, ביום חורף בהיר כ-3 מיליון, וביום קודר כ-1 מיליון. רק ארצות מועטות משוות לא"י מבחינת שפע זה של קרינה מן השמש, וייתכן שהוא עתיד לשמש מקור חשוב לאספקת אנרגיה לשימוש האדם.

גם כמות-האור שהשמש שופעת בא"י היא מן הגדולות שעל פני כדור-הארץ. בימי הקיץ מקבל השטח המאוזן כתשעים קילו-לופס-שעות בשעות-

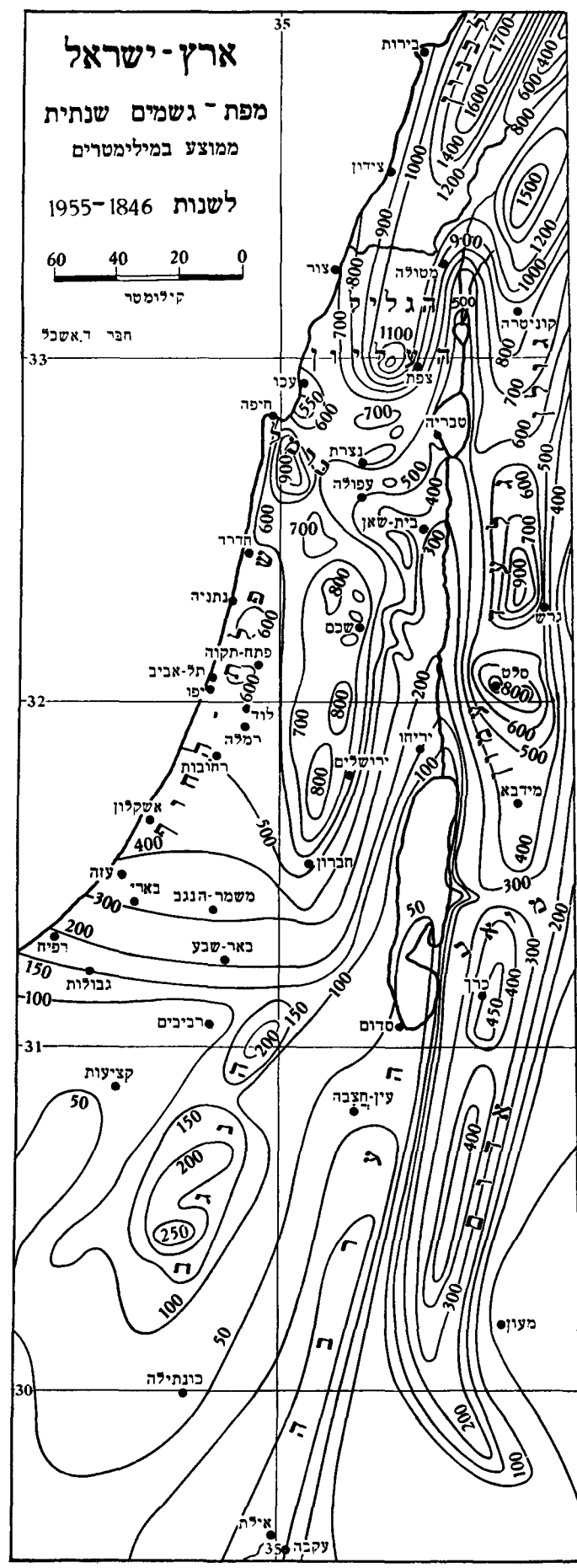

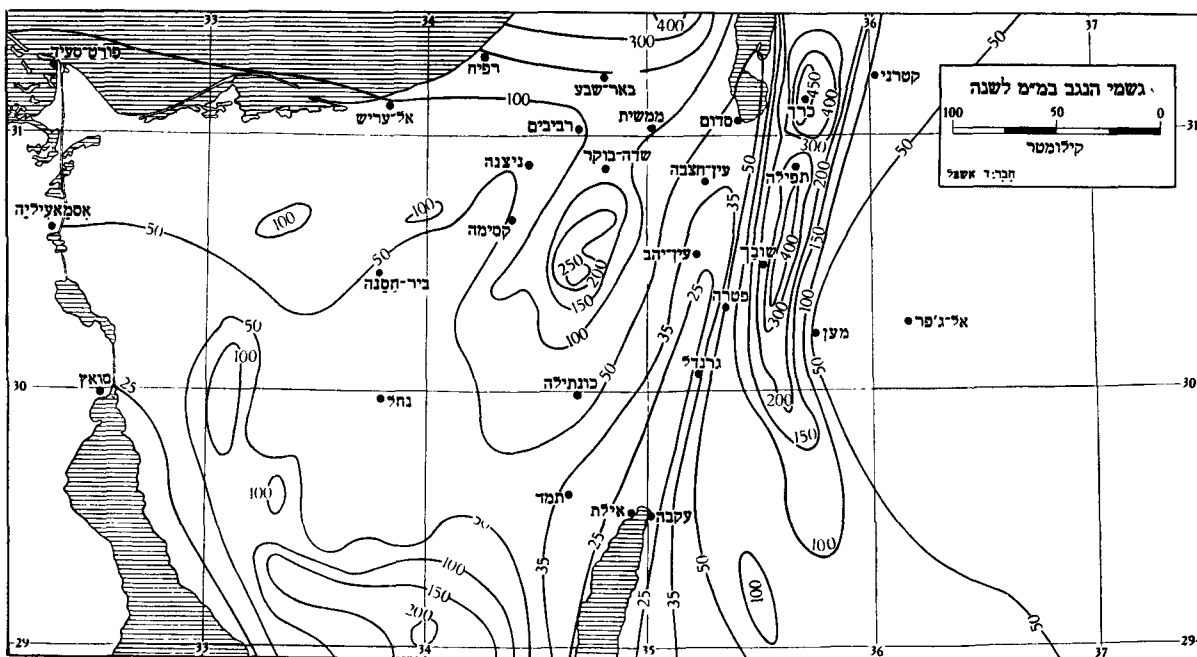

מדבר-למחצה, שמקבל מ-50 עד 150-200 מ"מ לשנה — הנגב, עמק ים-המלח; איזורים חקלאיים, שמקבלים 300-600 מ"מ; איזורים-הרים, שמקבלים 500-800 — הרי יהודה ושו-מרון, ועד 1,100 מ"מ — בגליל העליון. איזורים-ההר גשומים יותר מן השפלה או מעמקי-יזרעאל.

כמות-הגשמים גדלה והולכת מדרום לצפון בכל האיזורים: בחוף, בהר המערבי והמזרחי ובעמק-הירדן. האיזור המיושב ישוב חקלאי הוא המקבל כמויות גדולות מ-300 מ"מ. בניגוד לרושם הרווח יש להטעים, שכמות-הגשמים היורדת בחלקי-הארץ המעובדים אינה קטנה מזו היורדת בארצות חקלאיות של האקלים הממוזג. ההבדל בין א"י וביניהן אינו בכמות-הגשמים השנתית אלא במספר ימי-הגשם ובעצמת הגשם ליום או לשעה. בא"י יורד כל הגשם תוך עונה של 7-8 חדשים ב-40-60 ימי-גשם, ואילו באיזור האקלים הממוזג הוא מתחלק על פני 12 חדשי-השנה תוך 180 ימי גשם ושלג. — כשם שכמות הגשמים מרובה בצפון-הארץ מבדרומה, כך מרובים גם ימי-המשקעים בצפון מבדרום. בשנים יבשות בא"י פוחתים גם כמות-הגשמים הכללית וגם מספר ימי-הגשם בשנה. בשנים לחות מאוד עלולים כמות-הגשמים ומספר ימי-הגשם לעלות עד כדי פי שנים ויותר מבשנה יבשה.

ט.ל. התהוותו וכמותו של הטל מותנות בתנאים מְטֵאֹרֹר־לוגיים — הלחות היחסית באויר ומידת ההתקררות בלילה — מצד אחד, ובטיב העצמים המתקררים — הקרקע והצמיחיה — מצד שני. החלוקה האיזורית של א"י מבחינת מספר לילות-הטל וכמויות הטללים מראה תמונה רבגונית ביותר. האיזורים עתירי-הטל ביותר הם הנגב הצפוני-מערבי ועמקי יזרעאל המערבי והמרכזי. שניה להם במעלה היא שפלת-החוף מצפון לעזה עד בנימינה, שהיא מישור מרוחק מן ההרים. איזורים של טללים מרובים נתגלו בשנים האחרונות גם בלב עמק-החולה ובעמק בית-שאן התחתון, כשהם מוקפים מכל עבר איזורים יבשים ברוב לילות השנה. באיזורי-החוף ההרריים או הסמוכים להרים, ככרמל וכגליל המערבי, פוחתת כמות-הטל ומתמעט גם מספר לילות-הטל בחדש ובשנה, והוא הדין בעמקי-יזרעאל המזרחי. מועטת עוד יותר היא כמות

הצהרים, ואילו השטח המאורך לקרנים מקבל למעלה מ-130 ק.ל.ש., שהוא כמעט המאכסימום המוחלט שהשמש יכולה לשלוח אל האדמה; בחורף פוחתת כמות-האור שמקבל השטח המאוון כדי שליש. המדרונות הדרומיים, וכן קירות דרומיים וחדרים דרומיים, מקבלים את כמות-האור הגדולה ביותר בחדשי-החורף; בכיוונים אחרים אין הפרשים גדולים בין כמויות-האור בעונות שונות במשך השנה.

הגשמים בא"י מתחיל לרדת במרחשוון, וכמותו הולכת וגדלה עד שבט. מסופו של שבט היא פוחתת והולכת עד אייר, שלא בכל שנה יורד בו גשם כלשהו. זוהי החלוקה הממוצעת, השכיחה ביותר; אך יש שהגשם הראשון מקדים לרדת (בסוף תשרי), ויש שהוא מאחר לבוא. יש שעונת-הגשם מסתיימת קודם פורים, ויש שהגשם מוסיף לרדת בכמויות קטנות עד שבועות. הגשמים של חדשי כסלו—שבט הם העיקריים שבגשמי-החורף, והם מהווים כ-72% מגשמי כל העונה. לפי החלוקה לחדשים מבחינים 5 טיפוסים של שנת-גשם: (א) הטיפוס הנורמאלי על חלוקתו הממוצעת, עם שתי צורות-הלווי שלו—קטנה מן הממוצע או גדולה מן הממוצע; (ב) חורף גשום בתחילתו ויבש במחציתו השנייה; (ג) חורף גשום. במחציתו השנייה ויבש בחציו הראשון; (ד) חלוקה, שבה אמצע-החורף מקבל בבת אחת את חלקי-הארי של כל גשמי-העונה, ואילו ראשית העונה וסופה יבשים-ביחס; (ה) חלוקה בעלת שני שיאים או אף יותר מכן, תוך הפסקות בין שיא לשיא.

הטיפוס הראשון מצוי בירושלים בשליש לערך מכל השנים ובחיפה בכ-42% מהן. הטיפוס השני מצוי בירושלים ובהרי-יהודה בכ-20% ובצפון-הארץ רק בכ-6%. הטיפוס השלישי מצוי יותר בצפון (31% בחיפה) מבדרום-הארץ (13% בירור שלים). הטיפוס הרביעי נדיר, ואינו מצוי אלא ב-2-3% מכל השנים. הטיפוס החמישי מצוי ביותר בהרי-יהודה: 35%, ואילו בחיפה בכ-24%.

ההבדלים בכמות-הגשמים באיזורי א"י גדולים במידה שאינה מצויה בארצות אחרות, שהן בעלות אותו גודל. יש בא"י מדבר גמור, שמקבל פחות מ-30 מ"מ לשנה — הערבה;

ההלבנון, המתרוממים עד קרוב ל-3 ק"מ מעל פני-הים, מקבי- לים את רוב משקעיהם השנתיים בצורת שלג. משום כך יכולים שטחים קטנים אלה להזין באופן מתמיד מספר נהרות גדול-ביחס במשך כל השנה. השלגים הנופלים בהרי א"י יור- דים ברובם בחדשי ינואר ופברואר, אך היו שנים שבהן ירד שלג בנובמבר—דצמבר ואף במארס—אפריל; בירושלים זכר- רים מקרים של ירידת שלג בערב-פסח. השלג הכבד ביותר בעשרות השנים האחרונות ירד בפברואר 1920 (חורף תר"פ): בירושלים נמדדו אז 97 ס"מ.

ט מ פ ר א ט ו ר ה. הטמפרטורה-בפועל בכל מקום בא"י תלויה בגבהו של המקום מעל פני-הים ובריחוקו מן הים. הטמפרטורה הממוצעת בהרים נמוכה מזו שבצמקים. בעמק-הירדן, הנמוך מפני-הים כמה מאות מ', גבוהים ערכי הטמפרטורה מבכל שאר איזורי הארץ. המקום החם ביותר בארץ הוא בערבה מדרום לים-המלח. הטמפרטורה הממו- צעת הנמוכה ביותר היא בגליל העליון סמוך לגבולות- הארץ. הטמפרטורה השנתית הממוצעת בחוף-הים היא 20—21°, ויש הבדל בערכי-הטמפרטורה בין חוף שלרגלי הר ובין חוף שאינו קרוב להר. בחיפה גבוהה הטמפרטורה מבעכו, נתניה, תל-אביב או אף באל-עריש, אע"פ שאינה עולה לרגלי-הכרמל ליותר מ-1° מעל לטמפרטורה של המקומות המרוחקים מן ההר. בטמפרטורות הרזות בחוף- הים אין תנודות גדולות בקיץ, ואף בחורף קטנות כאן התנו- דות מבשאר האיזורים. ערכי-המאכסימום בקיץ אינם גבוהים, ובחורף אין ערכי-המינימום מרבים לרדת. — עם ההתרח- קות מן הים גוברות התנודות: ערכי-המאכסימום עולים, ערכי-המינימום יורדים הרבה. באיזורי-ההר הטמפרטורות נמוכות מבחוף או בעמקים, ויותר שההר גבוה, יותר נמוכה הטמפרטורה השנתית שלו. בירושלים נמוכה הטמפרטורה השנתית ב-3° מזו שבתל-אביב (הפרש-הגובה: 800 מ'), ואילו בחורף הפרש גדול יותר.

ט מ פ ר א ט ו ר ה - מ מ ו צ ע ו ת ב ת ל - א ב י ב ו ב י ר ו ש ל י מ

חודש	תל-אביב	ירושלים
יאנואר	13.9°	8.6°
מארס	16.3°	12.0°
מאי	21.9°	20.4°
יולי	26.7°	23.2°
ספטמבר	25.9°	21.6°
נובמבר	18.5°	15.3°

הממוצעים השנתיים בעמקי-זרעאל שווים לאלה שבחוף, אך התנודות החדשיות בפנים-הארץ גדולות הרבה יותר וערכי המאכסימום והמינימום מרוחקים זה מזה יותר מבחוף. בעמק-הירדן נמוכים ערכי-הטמפרטורה שבחולה מאלה שעליד ים-כינרת או בקרבת ים-המלח. הממוצע השנתי בדרום ים-המלח הוא 25.7° ובצפון 23.4°; בטירת-צבי — 22.0°; בכינרת — 22.3°. בחולה קרובה הטמפרטורה השנתית לזו שבחוף-הים (19.9°), ואילו ערכי המאכסימום והמינימום הם אחרים לגמרי. כאן — כבכמה איזורים אחרים — מחפה שוויון הטמפרטורות השנתיות על הבדלים גדולים בתנאים האקלימיים. לשם הערכת האקלים יש להתבונן לא רק בממו- צעים השנתיים אלא גם בערכים הקיצוניים, בתהליך היומי

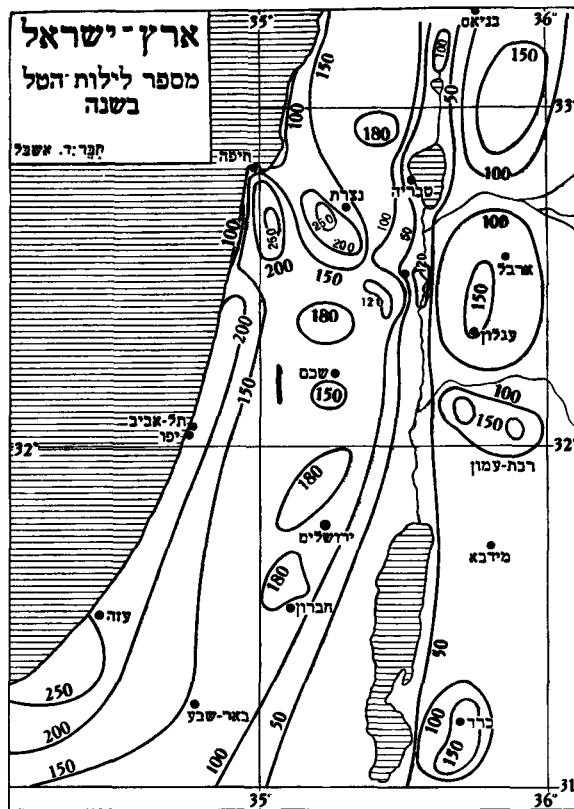

הטל הנוצרת באיזורי ההר — הרי-ירושלים או הגליל. איזו- רים ענייטל או חסריטל מצויים במדרונות המזרחיים של עבר-הירדן המערבי, השופעים אל שקע-הירדן, וכן גם במד- רונות המערביים שלרגלי ההרים המערביים, אף אם הם פונים לצד הים התיכון. רגלי ה-הכרמל מכל עבריו ורגלי הרי יהודה ואפרים והגליל המערבי הפונים לצד מערב שייכים לאיזורים היבשים בלילות.

מספר לילות-הטל בשנה מגיע בממוצע ליותר מ-200 בכל עמק-החוף ועמקי-זרעאל וליותר מ-250 בנגב הצפוני-מערבי. באיזורי ההר אין אלא 150—180 לילות-טל (ולילות-ערפל) בשנה, לרגלי ההרים המערביים — 100, בעמק-הירדן (פרט לעמק בית-שאן התחתון ומרכז עמק-החולה) — לא יותר מ-50. מסביב למרכזו של עמק-החולה ומסביב לעמק בית-שאן התחתון משתרעים שטחים נרחבים — מדרונות הגולן מכאן והרי-נפתלי מכאן — שכמות-הטל היורדת בהם היא אפסית. טל רב עלול לשמש גורם חשוב בחקלאות ובהתיישבות. סביבתה של חאן-יוניס בנגב המערבי, שכמות-הגשמים קטנה בו בחודשי-חורף, היתה עד תומן האחרון מרכז לגידול אבטיחים, שהם צמחי-קיץ מובהקים; דבר זה נתאפשר ע"י הטל הרב היורד כאן כמעט בכל לילה מלילות-הקיץ. גידול של תבואות-קיץ (דורה, שומשום, תירס) בשדות-בעל אפשרי רק באיזורים טלולים, ואין כל תקווה לקבל יבול כלשהו מתבר- אות-קיץ באיזורים, שטל אינו מצוי בהם. בנגב המערבי נעשים נסיונות לקוות מי-טל מגגות-הצריפים ולהתקין „בארות-טל“ באיזורים מדבריים לשם הספקת מי-שתיה לעוברי-אורה.

ש ל ג. באיזורי-ההר השלג הוא תופעה רגילה. בהרים, שגבהם מ-800 עד 1,000 מ', כהרי-חברון או הגליל העליון בא"י המערבית, או כהרי הגלעד או הרי מואב ואדום (1,300—1,700 מ') בעבר-הירדן, נופל שלג כמעט כל שנה. החרמון

ערכי המפסימום והמינימום הבינוניים של (משמאל לימין) הטמפרטורה בכל אחד מ-12 חדשי השנה

(הגובה במטרים)

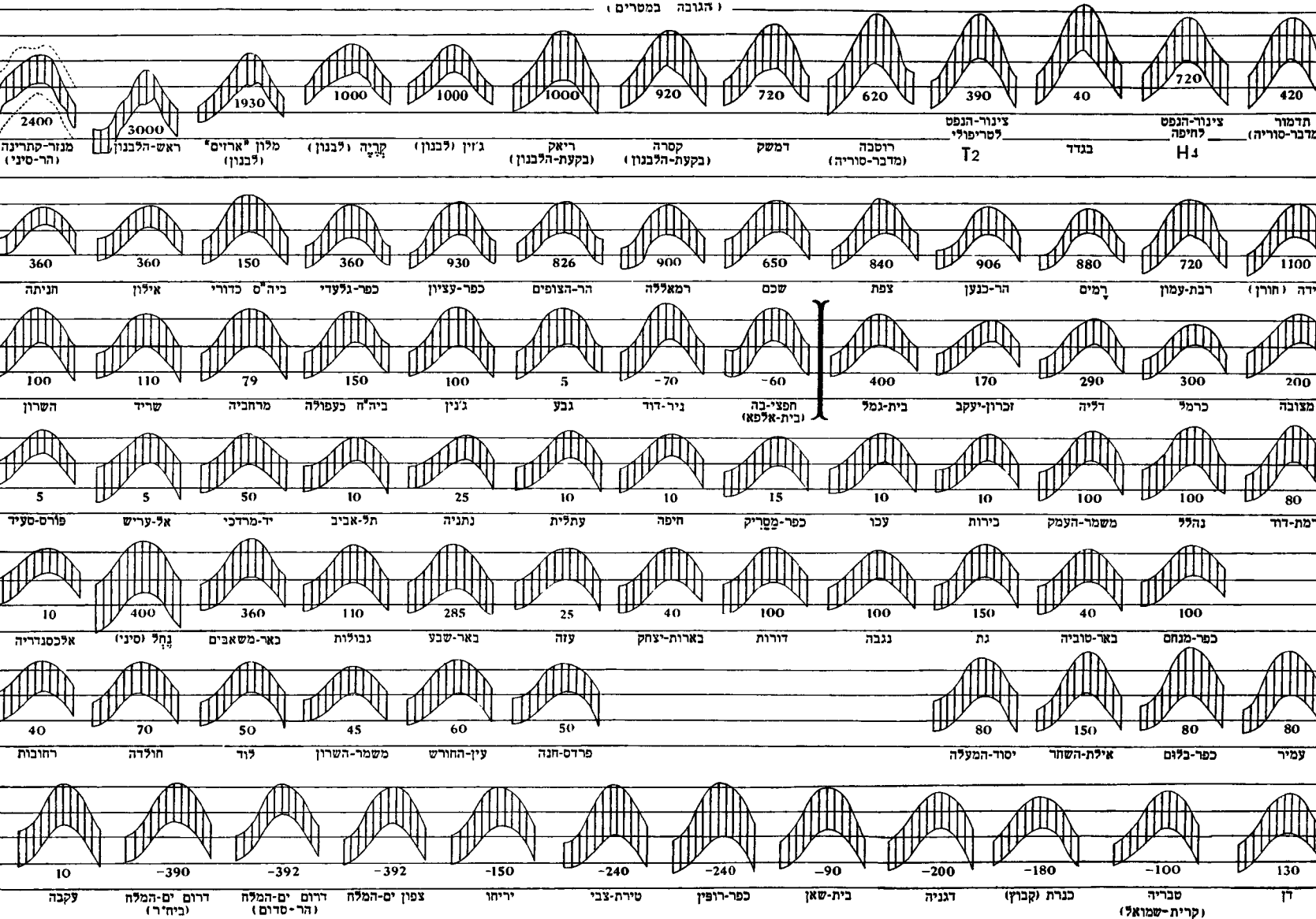

הקווים המרוסקים בשורה הראשונה (משמאל) מציינים את ערכי המאכסימום והמינימום



בא"י. חדשי אייר—סיון (מאי—יוני) ותשרי—מרחשוון (אוקטובר—נובמבר) מועדים לחמסינים קשים ולטמפרטורות גבוהות, אע"פ שהופעתם הכללית של החמסינים במובן מטאורולוגי אפשרית בכל חדשי-הגשמים, שהם עונת התנועה של מערבלי המינימום והמאפסימום הבארומטרי מן הים התיכון.

מין אחר של חמסין הוא זה שמופיע בלחץ עולה: זהו מצב אנטי-ציקלוני מן הסוג המצוי בצפון-אמריקה ובאירופה המרכזית. גם אז נושבת בא"י רוח מזרחית, שתחילתה מזרחית-צפונית, כשמרכז הלחץ הגבוה הוא מעל לעיראק וסוריה, ואפשר גם מעל לתורפיה. האויר נעשה נקי ביותר מחמת הלחות היחסית הנמוכה מאוד. הטמפרטורה היא בתחילה נמוכה, אבל היא עולה מיום ליום, ועם עליה זו גוברות העכירות וההתייבשות; כשהלחץ מתחיל לרדת אנו חוזרים שוב לראשיתו של חמסין, שמתפתח עם התקרבותו של מינימום בארומטרי מן המערב. החמסינים בלחץ גבוה אינם קלים מאלה שבלחץ יורד, אבל הם ממושכים ויציבים יותר (סטציונריים). בימי חמסין קרני-השמש חלשות הרבה משהן בימים רגילים; גם הרוח חלשה, ובכך קשור אחד מן הקשיים הפיזיולוגיים הנגרמים ע"י החמסין לבעלי דם חם: אין גופם יכול להתקרר, כפי שדרוש לפונקציות התקינות שלו. מחמת ההתאדות המרובה ואיבוד המים במידה יתרה מקצרים חמסיני-האביב גם את חייהם של צמחי-החורף העדינים, והירק החרפי נעלם מן השדות כבמטה-קסם. החמסינים באיזור-החוף קשים לאדם מחמסיני-ההר, בעיקר מחמת הלחות שבאויר החם, המעכבת את התאדות הזיעה.

גליל-קור. בסופו של כל מינימום בארומטרי משתרר לחץ גבוה, שמרכזו הוא על-פירוב על פני סוריה-תורפיה; והאויר הבא מצפון-מזרח הריחו בחורף אויר סיבירי, המגיע לא"י אחר דרך ארוכה מאוד, שבה השאיר את קרתו בהרי ארמניה ופרס-תורפיה או גם על פני הימים השחור והתי-כזן — אם הוא בא מצפון, מצפון-מערב וממערב. גליל-קור אלה מגיעים אל עמק-הפרת בטמפרטורה של  $10^{\circ}$ — $7^{\circ}$ , ובהרי עבר-הירדן המזרחי הטמפרטורה של אויר זה עדיין היא כ- $5^{\circ}$  או אף למטה מזה. כל גליל-קור, שבא ממזרח משתפך כזרם כביר תחילה אל בקעת-הירדן, ואין הוא מגיע אל ראשי-ההרים במערב אלא לאחר שמילא את העמק. במקרה כזה יורדת הטמפרטורה בים-המלח כ-12 שעות קודם שהיא מתחלת לרדת בירושלים. מפני-כן מרובה בחורף סכנת-הכפור בחלקיו הצפוניים של עמק-הירדן יותר מצעמ-קים המערביים, וביחוד בחוף-הים.

הטמפרטורות הקיצוניות. הטמפרטורה הגבוהה ביותר שנמדדה בזמן מן הזמנים בא"י היתה  $54^{\circ}$  (בטירת-צבי שבעמק בית-שאן, ביוני 1942); באותו יום היתה הטמפרטורה בים-המלח  $51.5^{\circ}$ , בשפלת-החוף —  $45^{\circ}$ . בעמק-יזרעאל —  $48^{\circ}$ . באיזור-ההר לא נמדדו במשך 100 שנה ערכי טמפרטורה גבוהים מ- $44^{\circ}$ . ברוב המקרים של גליל-חום, עולה הטמפרטורה בעמק-הירדן ל- $45^{\circ}$ — $43^{\circ}$ . בעמק-החוף — ל- $38^{\circ}$ — $36^{\circ}$ ; ערכים של  $38^{\circ}$  נחשבים בהר לגבוהים מאוד.

הטמפרטורות הנמוכות ביותר, שנמדדו בירושלים במאה האחרונה, היו  $5^{\circ}$  ו- $7^{\circ}$ . אפילו בעמק-הירדן נמדדו כמה פעמים  $0^{\circ}$  ו- $2^{\circ}$ . לעומת זה נחשב עמק-החוף כמשורייץ בפני טמפרטורות-כפור. רק פעמיים בכל תקופת-המדדה ירדה

ובחלוקת הטמפרטורה בשעות השונות. בארץ הררית כא"י אין מידת ההפחתה בטמפרטורה של אויר עולה שווה למידת העליה בטמפרטורה של אויר יורד. תמונת האיזותרמות (ע"ע) המתקנות (לגובה-הים) אינה מבטאת את המציאות האקלימית כמו שהיא, ומתוך כך אף לא את זו של החי והצוף-מח. אך ברור הדבר, שהטמפרטורה עולה ממערב למזרח. התהליך היומי של הטמפרטורה. בחוף מגעת הטמפרטורה לשיא היומי כבר בשעות-הבוקר המוקדמות, מאחר שהתעוררות רוח-הים מונעת עליה נוספת של הטמפרטורה במשך שאר שעות-היום, והיא עומדת בגובה אחד עד שעה מאוחרת אחר-הצהריים. לפיכך אין כאן „נקודת-מאפסימום" אלא „קו-מאפסימום"; והוא הדין במינימום, שאינו נקודה אלא קו, שנמשך כמה שעות אחר חצות-הלילה. עם ההתרחקות מן הים נעשים המאפסימום והמינימום חדים יותר ומצמצמים יותר בזמן. בעמק-הירדן יש לתהליך היומי צורה אחרת. עלי-ים-המלח וביס-כינרת קיימים בקיץ שני מאפסימומים: בים-המלח יש מאפסימום לפני-הצהריים (בשעה מוקדמת) ומאפסימום אחר-הצהריים (בשעה מאוחרת), ומינימום נוצר לא רק בשעות-הלילה האחרונות אלא גם בין המאפסימום שלפני-הצהריים ובין המאפסימום של אחר-הצהריים; בים-כינרת (עין-גב) אין שני המאפסימומים מפותחים באותה מידה כמו בצפון ים-המלח, אבל הם ניכרים באופן ברור. בכל עמק-הירדן המאפסימום של אחר-הצהריים הוא תוצאה מהתחממות אדיבטי (ע"ע) של הרוח המערבית, היורדת מהרי עבר-הירדן המערבי אל בקעת-הירדן העמוקה. בחוף הדרומי של ים-המלח דומה התהליך לזה שבחוף הים-התיכון, אך הערכים הם כאן שונים מעיקרם: בדרום ים-המלח אין ההרים המערביים גבוהים כל-כך, והתחממותו של האויר היורד אינה מעלה את הטמפרטורה מעל לזו שרווחת כאן. המים הרדודים של האגם הדרומי מרפכים את ערכי-היום ושומרים בלילה על טמפרטורה גבוהה.

גליל-חום וגליל-קור. השם המקובל כיום בא"י לגליל-החום (חמסין) שאול ממצרים, אך אין תנאי-התהוותם של גלים אלה שווים בכל המקרים. תנאים מתאימים להתהוות חמסין בלחץ יורד נוצרים עם התקרבותו של מינימום בארומטרי אל חופי-הארץ (ר' למעלה). אז נושבת רוח מזרחית, שסובבת לאט לדרום, ואח"כ למערב, והחמסין נשבר ע"י אויר-הים המביא קרירות ולחות-מרובה: גוף-אויר קר תופס את מקומו של גוף-האויר החם. במקרים כאלה עלולה הטמפרטורה לרדת כ- $20^{\circ}$ , ואף יותר מכן. בחמסין בכל מקרה שהוא, עולה הטמפרטורה, והלחות היחסית באויר פוחתת. ימיה-חמסין הבהירים, כשהטמפרטורה עולה מיום ליום — כדי  $10^{\circ}$  ויותר בימים אחדים — הם באמצע החורף תופעה רצויה ונעימה לכל אדם, פרט לבעלי רגישות חולנית — חמסינופטים. עליית הטמפרטורה כדי שיעור זה בחדשי-האביב או בסתיו רחוקה מלהיות נעימה, הואיל וערכי-הטמפרטורה של האויר מתקרבים לטמפרטורת-הגוף. — באויר יורד נפגעים איזורי-ההר תחילה ע"י גל האויר החם, ואע"פ שערכי-התחממות בהר הם צנועים, ניכרת פעולת-החמסין כאן ביותר, משום ששהייתו בהר היא ממושכת יותר משהיא בעמקים הקרובים לים. כשהחמסין מגיע לעמקים, הטמפרטורה בהם תמיד גבוהה משהיא בהרים, והיא מגעת אז לערכים הגבוהים ביותר שנמדדו

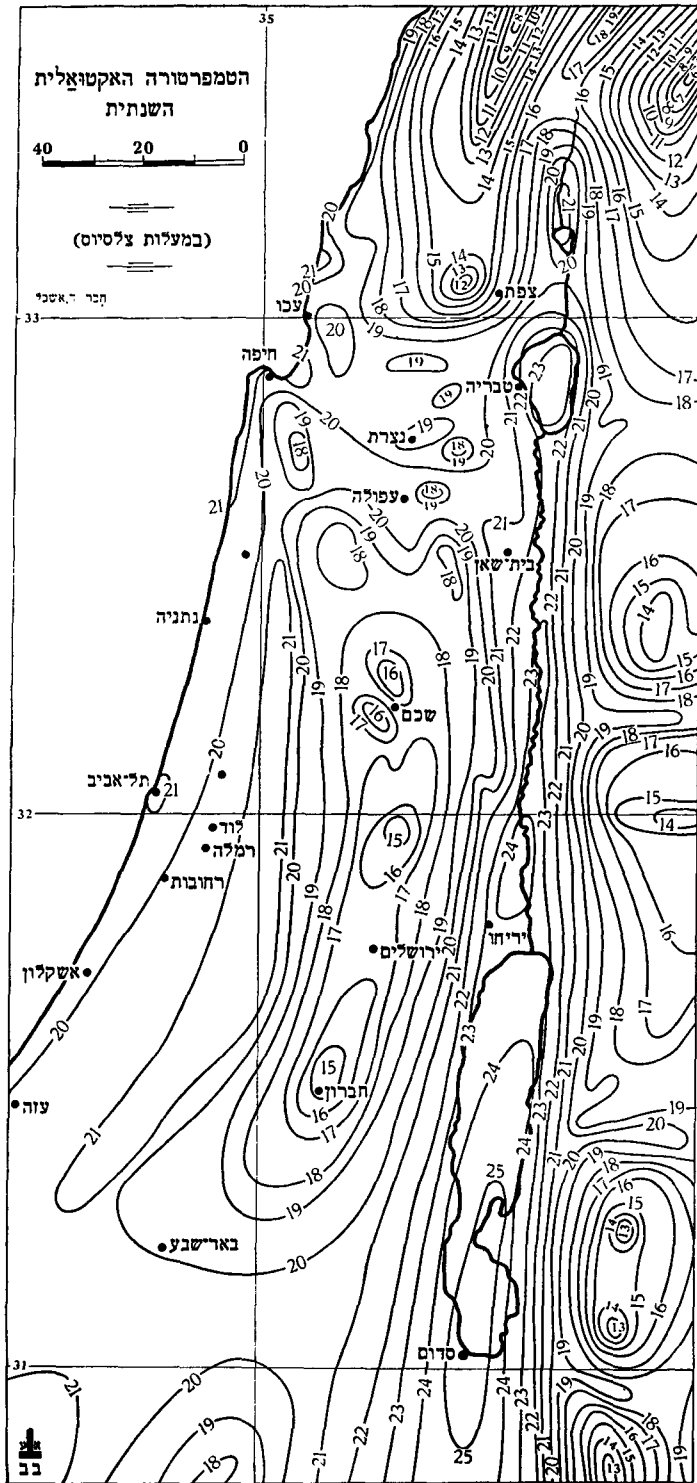

הטמפרטורה גם כאן עד למטה  $0^{\circ}$ , ובחורף 1950 כיסה מעטה-שלג את כל הארץ עד חוף-הים ממש.

הלחות היחסית של האויר מרובה בחוף יותר מבשאר האזורים, וכן מרובה היא בלילות-הקיץ יותר מבלילות-החורף בחלקים שאינם לרגלי-הר. בשעות-היום, ובעיקר בשעת הצהרים, יורדת הלחות למינימום של היממה. באיזורי-ההר האויר בכללו יבש יותר, והלחות בחורף מרובה מזו שב-קיץ, למרות מה שמנשבות אז רוחות יבשות ממו-רח. התנאים בעמקי-זרעאל דומים לתנאי-החוף, והלחות מרובה בלילות-הקיץ. בעמקי-הירדן, ביחוד כערבה ובבקעת ים-המלח, מועטת הלחות מבכל שאר האזורים. בצפון ים-המלח הלחות מרובה מבדרומו, והתהליך היומי של הלחות היחסית שר-נה בקצה הדרומי מבצפוני. בכל האזורים התהליך היומי הוא פשוט: בשעות-הצהרים חל מינימום, ובשעות-הלילה האחרונות או במשך כל הלילה — מאפסימום של הלחות. בצפון ים-המלח עולה הלחות היחסית למאפסימום בשעות-הצהרים של ימי-הקיץ דוקא, כשהטמפרטורה יורדת עם נשיבת הרוח מן הימה. אחר-הצהרים וקרוב לשקיעה, כש-הטמפרטורה שרויה במאפסימום, נמצאת שם הלחות היחסית במינימום, בהשפעת הרוח המער-בית, היורדת מהרי-ירושלים ומתחממת תוך התכווצות.

הלחות המוחלטת מרובה בדרך כלל בעמקים מבהרים. באזור-החוף, שבו מרובה הלחות היחסית, מצויה גם הלחות המוחלטת מרובה. בלחות זו נעוצה הסיבה של מיעוט ההתקררות בחדשי-הקיץ: האויר הלח פולט גם ביום וגם בלילה קרינה אפלה מרובה. בקרבת הים-התיכון מרובה הלחות המוחלטת כמעט כאותה שעליד ים-המלח, ובחדשים החמים היא אף מרובה מן האחרונה, למרות העובדה שהטמפרטורות על-יד החוף הן נמוכות יותר. גם בבקעת בית-שאן מרובה הלחות המוחלטת מחמת הטמפרטורות הגבוהות מאוד הרוחות כאן בקיץ.

התנאים בהרים נוחים יותר לאדם מחמת הלחות המוחלטת המועטת שבהם — מה שמחיש את הת-אדות-הזויעה. בדרך-כלל אין אדם מויע בהר גם בשעות החמות, אלא כשהוא מהלך או עובד עבודת-גוף בחמה בשעות-הצהרים; ואילו עבודה תקינה בצל אינה כרוכה בקשיים מחמת האקלים. באזור-החוף אין גוף-האדם יכול להיות יבש במשך שבר-

עות מרובים בקיץ, אע"פ שהרוחות הבאות מן הים מסייעות לקירור הגוף.

הרוחות. בשפלת-החוף שולטים תנאי-רוח פשוטים. בחדשים החמים מנשבת כל היום רוח מן הים, ובשעות-הלילה — אל הים. בימים הבהירים של חדשי-החורף דומים תנאי-הרוח לתנאי-הקיץ, אך בימים שבהם רובץ על-פני הים מרכז של לחץ בארומטרי ירוד, מנשבת תחילה רוח מזרחית, שסובבת לאט לדרום, אח"כ לדרום-המערב, ואז מגי-עים עננים מן הים, וגם גשם עלול לרדת. עד שרוח צפונית

מפזרת את העננים והשמים מתבהרים. — באיזורי-ההר מנש-בת בקיץ רוח מערבית-צפונית במשך שבועות וחדשים ללא שינוי. בשעות של לפני-הצהרים האויר שקט יותר, ואילו בשעות הערב והשקיעה מגעת הרוח לעצמתה המאפסימאלית. עפ"ר אין באיזורי-ההר רוחות מקומיות אלא רוח כללית בלבד, שהיא קשורה לחלוקת הלחץ מסביב למרכזי מינימום או מאפסימום בארומטרי. — רוחות מקומיות קיימות על-יד האגמים שבעמקי-הירדן, כמו על-יד חוף הים התיכון, בחדשים החמים. לחוף-הים באה רוח מן הים במשך כל שעות-היום,

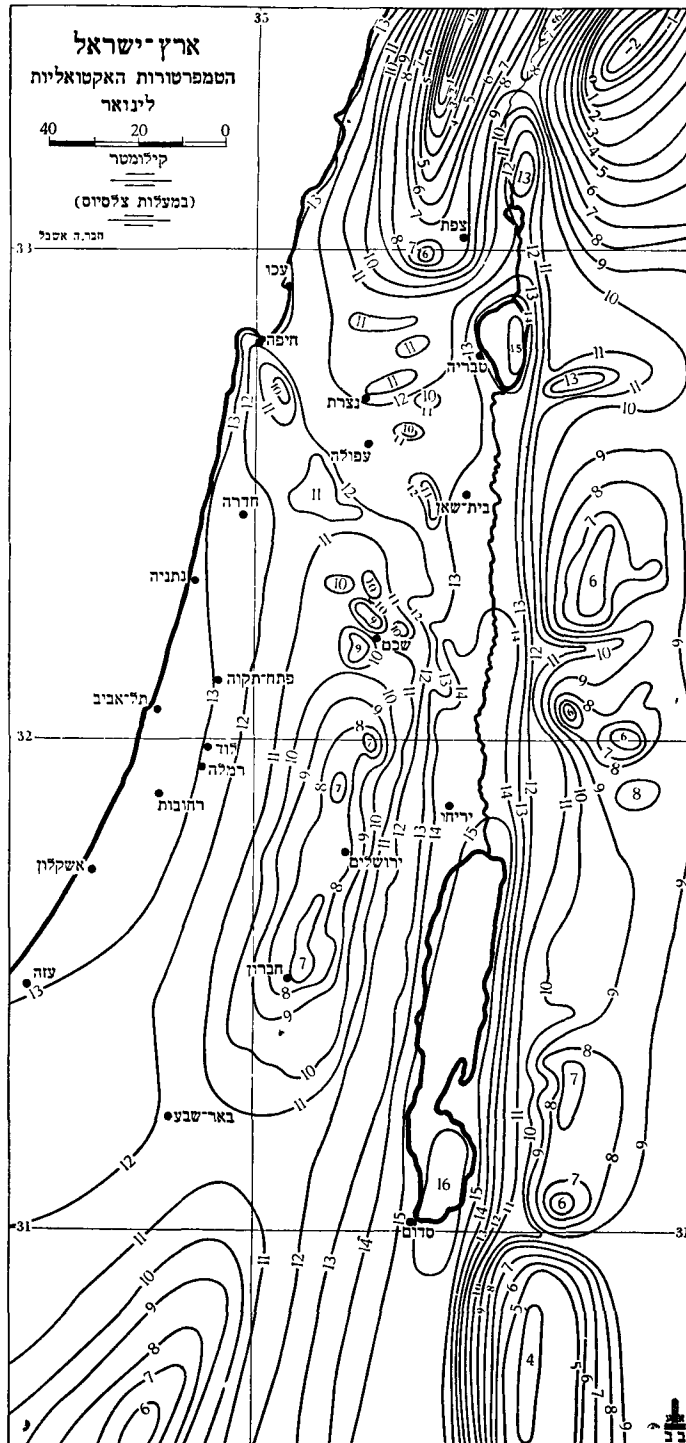
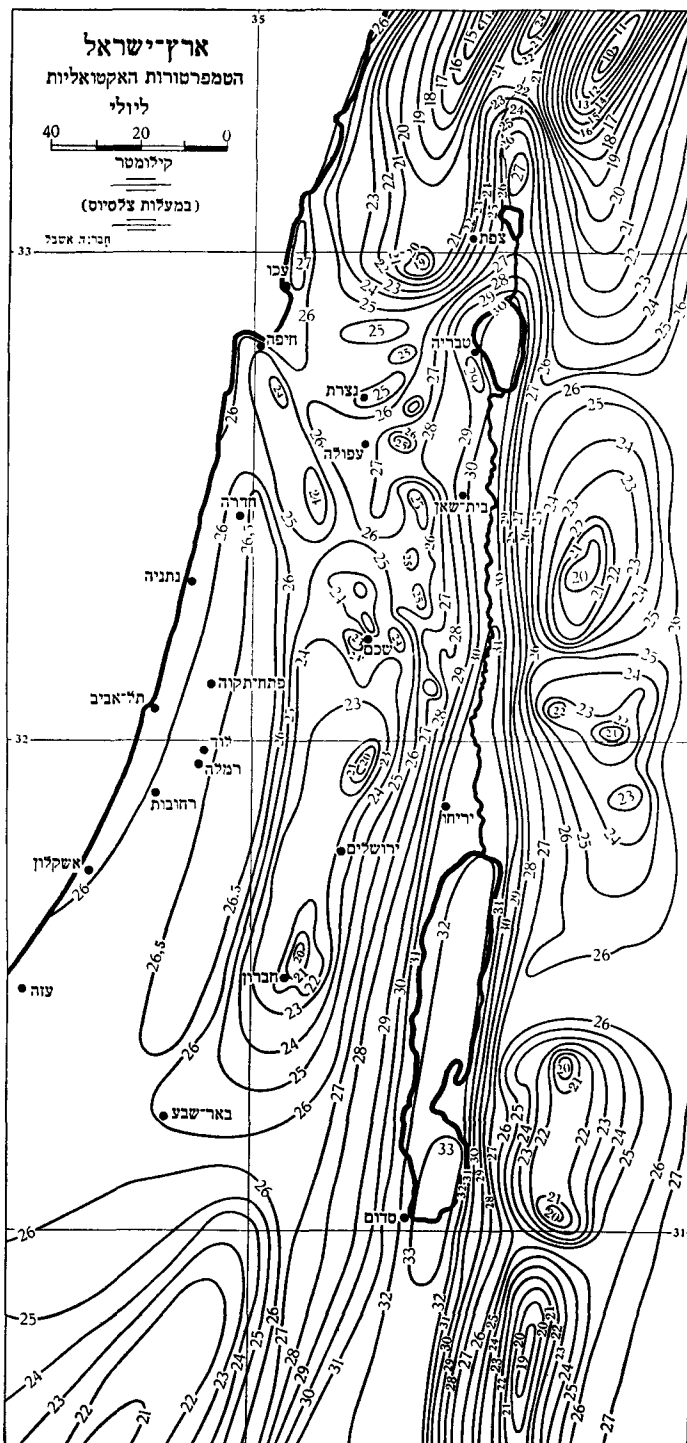

לפיכך רוח מערבית בקיץ בחופי ים-כינרת וים-המלח ובכל עמק-הירדן, מן החולה עד דרום ים-המלח, היא רוח חמה ויבשה. על מידת הקירור הביולוגי, שרוח מערבית מסוגלת להביא בעקבותיה, אין להחליט בנקל, ויש מחלוקת על כך בין תושבי עמק-הירדן: יש אומרים, שרוח חמה זו מקררת, והדבר נראה נכון בחלקו — כל עוד הגוף לח ומוזע, ואילו לאחר שהוא מתייבש מזיעתו נשארת רק השפעתה של תנועת-האוויר, המעוררת אך הרגשה של קרירות, שאינה קיימת במציאות.

ואילו על-יד האגמים נושבת הרוח, הבאה מן האגם אל החוף, אך בשעות מסוימות בלבד. סיבת-הדבר: כשמגיעת רוח הים התיכון אל בקעת-הירדן היא מבטלת את כל ההשפעות המקומיות, ואף האגמים משתלבים אז במסכת התנאים הכל-ליים. לרוח הנושבת מן האגמים יש חשיבות ביולוגית מרובה בעונה החמה. אמנם הרוח הבאה מן הים היא בדרך כלל מקררת, אך כשהיא יורדת אל העמקים, הנמוכים כמה מאות מ' לא רק מפני-הסביבה אלא אף מפני הים המרוחק, היא מת-חממת עד כדי כך, ששוב אין אוויר-הים מקרר אלא מחמם.

הירדן רשת של תחנות-צפייה בתחום-שלטונה, מעקבה עד הירמון. רשת-התחנות היהודית בא"י עצמה נתרחה בשנות המאורעות של 1936—1939 עם הקמת ישובי "חומה ומגדל" בחלקי-הארץ השונים, ואח"כ בימי מלחמת-העולם II עם רא-יתה של ההתיישבות החדשה בנגב הצפוני.

במלחמת-העולם I כבר עסקו חילות-האוויר של המעצמות היריבות גם בא"י בחקר הרוחות ושאר התנאים המטאורולוגיים במרום-האטמוספירה. במלחמת-העולם II נעשתה עבר-דה מטאורולוגית שיטתית וענפה ע"י חילות-האוויר בכל תחום המזרח הקרוב והתיכון, ותוצאותיה שינו את פני התמונה האירולוגית שהיתה קיימת מן האוויר שבו נכללת א"י.

במדינת-ישראל שוכללו הפעולות המטאורולוגיות הן ע"י השלטונות האזרחיים והן ע"י חיל-האוויר הישראלי, וכיום הן נעשות בקנה-מידה ממלכתי בהתאם לצרכים האזרחיים והצבאיים. בבעיות מיוחדות של המטאורולוגיה המדעית, וביחוד בחקר קרינת-השמש, עוסקות מחלקות של האוניברסיטה, של הטכניון ושל מכון-ווייצמן.

ד. אשבל, אקלים א"י לאוריה, תשי"ב; F. M. Exner, *Zum Klima von Palästina*, 1910; H. Klein, *Das Klima Palästinas auf Grund alter hebräischer Quellen*, 1914.

ד. א.

**הצמחייה והצומח.** — א. הצמחייה ואפיה הגאו-גראפית. מספר המינים של צמחי א"י הוא כ-2,250 — מספר גדול מאוד לעומת זה של ארצות אחרות (למשל: אנגליה — 1,700 מינים; נורווגיה — 1,335 מינים; מצרים — 1,500 מינים). שפע זה של מיני-צמחים מקורו במציאותם של בתי-גידול מרובים, שהם שונים זה מזה בתנאיהם האקלימיים, הקרקעיים וכד'.

צמחיית-א"י מורכבת מיסודות גאוגראפיים שונים: (1) הקבוצה הגדולה ביותר לפי מספר-מיניה נמנית על היסוד היס-תיכוני, כלומר: היא מורכבת ממינים, שתחום-תפוצתם מוגבל לאזור הים התיכון בלבד; (2) שניה לה במספר-המינים היא הקבוצה המוגבלת בתחומי האזור האיראנו-טוראני — הוא האזור הערבי והמדברי המשתרע באסיה מעבר-הירדן המזרחי עד המדבר הגדול של ג'וזי; (3) קבוצה שלישית של מינים הם בני האזור הסתר-סיני, הכוללת את כל מדבר-סחרה ומגיע במזרח עד לסינד שבהודו; (4) יש בא"י גם צמחים, שמשתייכים לאזורים הסודאני והאיראנו-ערבי, המקיפים את השטח שמסגאמביה שבאפריקה הצפונית-מערבית עד ערב הדרומית-מערבית; (5) בא"י מצויים גם מינים אחדים בני האזור האיר-סיבירי, המקיף את כל הארצות הממוזגות-קרות והקרירות של אירופה ואסיה. חלוקתה של צמחיית-א"י לקבוצות פוטוגאוגראפיות מרו-בות מעידה, שאין א"י מהווה חטיבה פוטוגאוגראפית אחידה; לשון אחרת: א"י כחידה גאוגראפית אינה משתייכת לאזור פוטוגאוגראפי אחד אלא לאזורים פוטוגאוגראפיים אחדים. 3 קבוצות-מינים כבשו לעצמן חבלים מיוחדים של הארץ, ומבחינה זו מתחלקת א"י ל-3 חבלים פוטוגאוגראפיים: החבל היס-תיכוני, החבל האיראנו-טוראני והחבל הסתר-סיני.

(1) החבל היס-תיכוני כולל שטחים גדולים בשני עברי-הירדן, שאקלימם נוח ושיעור משקעיהם השנתיים אינו מועט מ-350 מ"מ. קרקעותיו הם בעיקר האדמה האדומה, הקרקע הלבן-אפור, הקרקעות הקלים של שפלת-הים והקרקעות

עצמת הרוחות. שפלת-החוף, עמקי-זרעאל והנגב שייכים לאזורי הרוח החלשה. ההר ועמקי-הירדן, וביחוד דרום-הערבה, שייכים לאזורי הרוח החזקה. ממוצעי-הקיץ הם גבוהים בדרך-כלל ממוצעי-החורף בכל האזורים. ערכי עצמת-הרוח משתווים בחדשי יאנואר ופברואר ה"סוערים" לערכי-הקיץ בשנים שהחורף שלהן סוער; ואילו לאחר חורף שקט ערכי-הקיץ תמיד גדולים יותר. ההרגשה הסובייקטיבית, שלפיה רוחות-החורף הן חזקות יותר, היא פרי ההתרשמות ממקרים בודדים מסויימים. אמנם בסערה חרפית מגעת עצמת-הרוח ל-60—80 ק"מ לשעה, ואף ליותר מכן, אך בימים שבין סערה לסערה האוויר כמעט שקט; לעומת זה מצויה רוח חזקה בחדשי-הקיץ כל יום בשעות מסויימות, ואע"פ שאינה חזקה כרוח סערה חרפית, אין הממוצע החדשי הקיצי נמוך מן הממוצע החרפי, ועפ"ר הוא אף גבוה ממנו. בהרי משגבעים ורמים נושבת גם בימי-הקיץ, ביחוד בשעות-השקיעה, רוח שאינה חלשה מסערת-חורף. — בתהליך היומי של עצמת-הרוח שעות הרוח החזקה הן בהר שעות אחר-הצהרים של ימי-הקיץ; בחוף ובעמקי-זרעאל המאפסימום הוא בצהרים. שעות לפני-הצהרים הן זמנו של האוויר השקט ברוב האזורים; גם שעות-הלילה הן שעות של שקט ברוב חלקי-הארץ, פרט להר ולעמקי-הירדן הדרומי.

**תולדות חקירת האקלים בארץ-ישראל.** המחקר המדעי של האקלים בא"י ראשיתו באמצע המאה ה-19. המכשירים הפיסיקאליים הראשונים לתצפיות במגזר האוויר הובאו ב-1845 לירושלים לביה"ח האנגלי, ומאז ועד מלחמת-העולם I נעשו במוסד זה בקביעות מדידות מטאורולוגיות. החומר של 14 השנים הראשונות אבד, אך החומר של שנות 1860—1913 נשתמר בשלמותו. במדידות אקלימיות ומטאורולוגיות עסקו גם סניפי המיסיון הסקוטי במקומות שונים בארץ, ומ-1860 ואילך נערכו מדידות אלו בפיקוחה של החברה הבריטית לחקירת א"י והמטאורולוג שלה ג'. גלישר (עד 1903). מטעם החברה הגרמנית לחקירת א"י עסק מ. בלנקנהורן (ע"ע), מאמצע שנות 90 ואילך, גם בחקר האקלים. הסיכום הראשון של חקר זה מטעם החברה הגרמנית ניתן ב-1910 בספרו של פ. מ. אֶכְסֶנְר, "על אקלימה של א"י", הכולל את מפת-הגשמים הראשונה של הארץ ושכנותיה. תחנות מטאורולוגיות הוקמו גם על-יד מנזרים צרפתיים ומוסדות מחקר וחינוך צרפתיים ואמריקניים בא"י, בסוריה ובלבנון.

היהודים התחילו בחקירת אקלימה של א"י רק במאה ה-20. ב-1910 הוקמו מטעם המשרד הארץ-ישראלי של ההסתדרות הציונית תחנות-גשמים אחדות בערים ובמושבות. מיד אחר מלחמת-העולם I הוקמה ע"י ד. אשבל רשת של תחנות מטאורולוגיות בישובים היהודיים ממטולה עד הנגב. תחנות אחדות הוקמו גם ע"י ממשלת-המאנדאט בפיקוחה של מחלקת העבודות הציבוריות. ב-1937 ואילך עמדו למחקר המטאורולוגי בא"י שני מרכזים: המחלקה לתעופה אזרחית של הממשלה, שאירגנה צוות-עובדים מיוחד בתחנה המטאורולוגית בשדה-תעופה בלוד, ועסקה בין השאר גם בחקר תנאי-האוויר במרוםים באמצעים הטכניים החדשים; המחלקה המטאורולוגית של האוניברסיטה העברית, שברשותה נמצאה רשת התחנות בישובים היהודיים. הממשלה קיימה תחנות בחלקי-הארץ המיושבים ערבים, שלא היתה אליהם גישה קודם לכן. בהשפעתו של ד. אשבל הקימה גם ממשלת עבר-

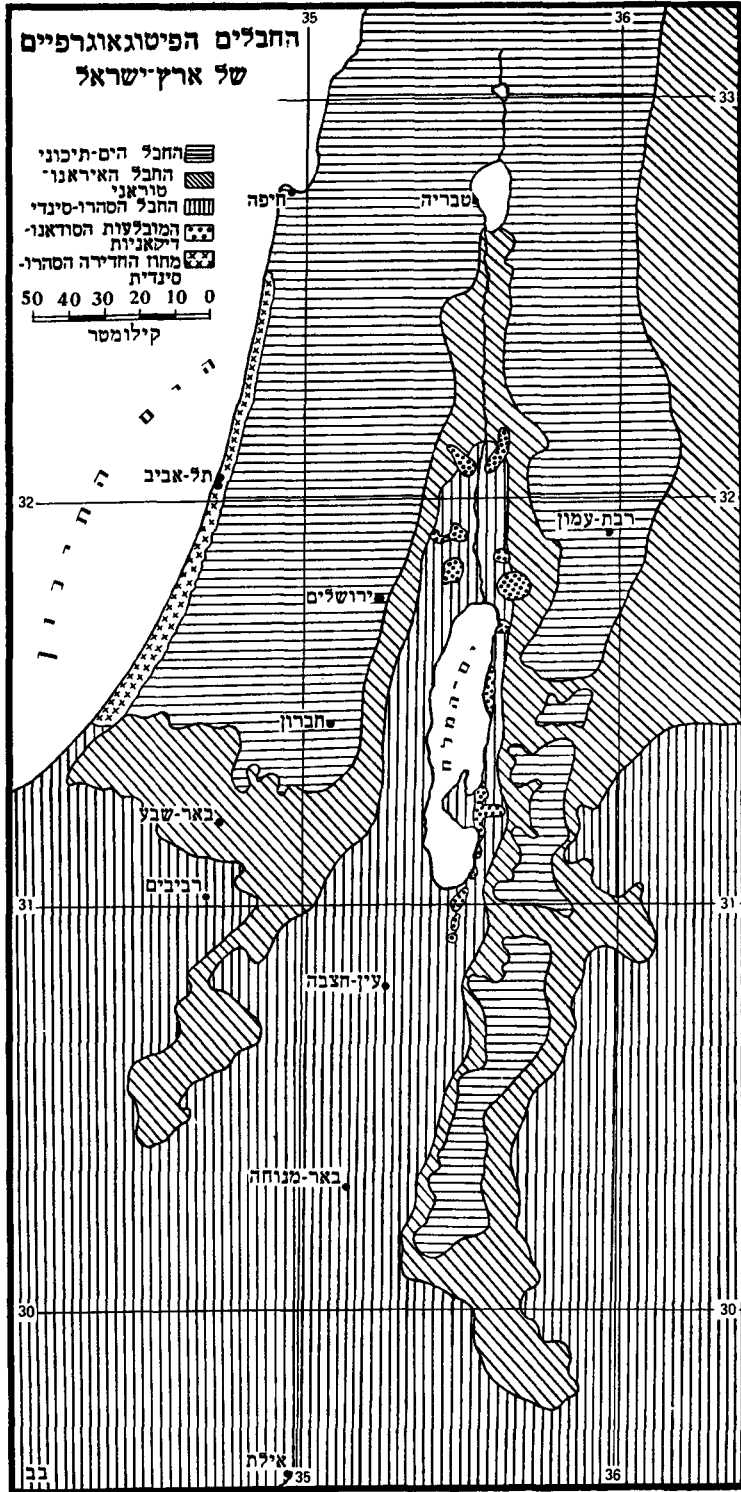

האלוביאליים שבמקום. זהו החבל של היערות והחרשים יוקי-העד ושל חקלאות-הבעל היציבה בא"י.

2) החבל האיראנו-טוראני תופס גם הוא שטחים ניכרים בשני עבריה-הירדן, אך מרכזיו הגדולים הם הנגב הקרוב, מדבר-יהודה והרמות המזרחיות של אדום, מואב ועמון. אקלימו יבשתי יותר מזה של החבל היס-תיכוני, ומשקעיו השנתיים דלים יותר (200-350 מ"מ). קרקעותיו הם בעיקר הקרקע הערבתי האפור והלס. חבל זה אינו מקיים בעיקרו אלא צומח של שיחים, בניישיח ועשבים, וחקלאותו הטבעית היא חקלאות-בעל בלתי-יציבה.

3) החבל הסהרו-סיני הוא הגדול שבחבלים הפיטוגאוגרפיים של א"י. הוא מקיף את כל החלק הדרומי של הארץ (הנגב המרכזי והרחוק, הערבה, עמק-הירדן התחתון, מדבריות מואב ואדום). זהו חבל, שחרפו קצר וקיצו ארוך ומשקעיו השנתיים אינם עולים בשום מקום על 200 מ"מ; הרבה משטחיו אינם מקבלים אף 50 מ"מ. קרקעותיו הם בעיקר חמדות (מד-בריות חצץ וסלעים), מלחות וחולות. כסותו הצמחית דלה ונפו ישימון; צומח של עצים אינו מצוי בו אלא בנאות-מים ובערוצי-נחלים. חקלאות-בעל אינה קיימת בו כלל. — שאר הקבוצות הפיטוגאוגרא-פיות מיוצגות בא"י על-ידי מספר-מינים מצומצם ולא קבעו לעצמן בארץ חבלים מיוחדים.

ב. הצומח והרפוב. שלושת החבלים הפיטוגאוגרפיים של א"י אינם משמשים רק מרכזים של צמחיות מיוחדות, אלא אף אכסניות של טיפוס-צומח מיוחדים ושל חברות-צמחים שונות. בסקירה שלהלן יימנו טיפוס-הצומח העיקריים האפיינים לכל חבל וחבל.

1. הצומח של החבל היס-תיכוני-ני. — (1) רצועת ההרים. רובו הגדול של החבל היס-תיכוני קים בעבר — ומוכי שר לקיים אף בימינו — יערות טבעיים. אך מפני פגיעתו המתמדת של האדם בעץ וביער הטבעי של הארץ, לא נשתירו בימינו בחבל זה אלא חרשים ושרידי-יער מועטים.

החרוב (Ceratonia siliqua), פִּרְיִית בִּינּוּנִי (Phillyrea media), הקְּטֻלָּב המצוי (Arbutus andrachne), האֶשְׁחָר הארץ-ישראלי (Rhamnus palaestina) והרבה שיחים ובני-שיח אחרים, שמשתייכים לבתות ולגריגות. יער זה כיסה לפני שנים שטחים גדולים בהר המערבי וברמת-הגלעד, בעיקר של קרקעות אפורים-לבנים. שרידים וחורשות של יער זה נותרו בגליל העליון, בכרמל, בשומרון וביהודה; בגלעד נתקיימו יערות-אורן גדולים יותר. משום ערכו של אורן-ירושלים לחרושת ומשום התאמת קרקעות-גידולו לעיבוד

קצב ההשמדה של היער היה נמרץ בא"י מבארצות יס-תיכוניות אחרות. בעיקר מפני שהארץ קרובה למדבריות עצומים, ששוכניהם הכמהים לעץ היו מנצלים את היער ניצול אכזרי ביותר. שרידי היער והחורש בא"י מתחלקים ל-6 טיפוסים: (א) יער-ארנים — טיפוס זה מיוצג ע"י חברת אורן-ירושלים (Pinus halepensis) ופרע קטן-עלים (Hypericum serpyllifolium). כבני-לווייתו של האורן מצויים כאן: האלוץ המצוי (Quercus calliprinos), האֶלָה הארץ-ישראלית (Pistacia palaestina), אלת-המסטיק (Pistacia lentiscus)

האיראנו-טוראני מצוי היה לפני חורש של השקד (*Amygdalus communis*) והעוזרר המצוי ששרידיו נשמרו עד ימינו בצורת עצים או שיחים בודדים; באדום המערבית מצוי טיפוס של חורש, ששני עציו הראשיים הם האלון המצוי והערער האדום (*Juniperus phoenicea*). והוא החורש היס-תיכוני הדרומי ביותר. (ד) החורש של החרוב ואלת-המסטיק — חרשים אלה פרצוף מיוחד להם: מעל פני הרקע הירוק של שיחיה-אלה ומלוויה בולטים עציה-חרוב בודדים מרוחקים זה מזה, וכן מצויים כאן עוד שיחיה-חורש אחרים וגם שיחי בָּתָה וגְרִיגָה. בחלק המערבי של איזור-ההרים אין חורש זה עולה בהרים למעלה מ-300 מ', ואילו בחלק המזרחי — שבו אין הוא נתקל בהתחרות מצד חורש האלון המצוי — הוא מוסיף לעלות עד לגובה של 500 מ' ואף למעלה מזה. חורש החרוב והאלה מופיע בקר-קעות שונים, כגון בקרקע-חול (מנתניה צפונה), על גבעות-הקורקר (מחדרה צפונה), על קרקע אדום ועל קרקע לבן-אפור (לרגלי ההרים). איזור תפוצתו מוגבל להרים שמגבולי סוריה בצפון עד החלק הדרומי של הרי-יהודה; בעבר-הירדן המזרחי אין חורש זה מצוי כלל.

במקומות שהיערות והחרשים היס-תיכוניים הושמדו בהם או נתדלדלו, רווחות פורמאציות של צומח, שהוא מורכב בעיקר משיחים נמוכים או בני-שיח. פורמאציות יס-תיכוניות אלו מכונות גְרִיגָה — כששיחיהן או בני-שיחיהן גבוהים-ביחס — או בָּתָה — כשצמחיהן נמוכים יותר. חברות-הגריגה הנפוצות הן: חברת המרנה המשולשת (*Salvietum trilobae*), חברת השלהבית הדביקה (*Phlomidetum viscosae*), חברת הקידה השעירה (*Calycotometum villosae*), חברת הלֹוטֶם השעיר (*Cistus villosus*) והלֹוטֶם המרנני (*Cistus sal-vifolius*). הגריגה היא אכסנייתם של בני-שיח חריפיריח וירוקי-עד ושפע של עשבים אחרים. גם שיחיה-גריגה הושמדו בקנה-מידה רחב לצרכי תעשיית-הסיד והסקה, ובמקום הגריגה הופיעה הבתה. זו האחרונה היא בימינו הכסות הצמחית של רוב המחוזות ההרריים היס-תיכוניים. מחברות-הבתה נפוצה מאוד וחשובה ביותר חברת הסירה הקוצנית (*Poterietum spinosi*). הסירה משמרת בשרשיה את

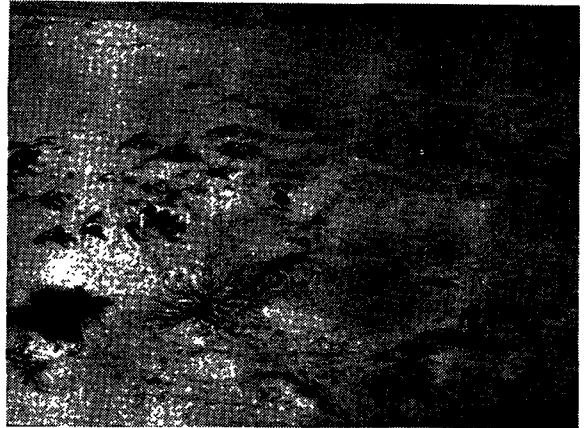

צמחיה דלה בחולות-הנבב

חקלאי, הושמדו יערות-הארנים בארץ יותר מכל שאר טיפוסים היער והחורש. (ב) יער אלון-התבור — הצמח הראשי של יער זה הוא אלון-התבור (*Quercus ithaburensis*), ואילו מת-לוויים עצים ושיחים אחרים של החורש (כגון האלון המצוי, האלה הא"י, הלבנה הרפואי וכד'); ביער זה יש להבחין שלוש חברות: (1) חברת אלון-התבור והלבנה הרפואי (*Styrax officinalis*), הרונחת בפינה הדרומית-מערבית של הגליל התחתון (גוש אלונים-שפרעם); כאן נשתמר עדיין משהו מהודו הקדום של יער עשיר זה, ואילו ברמת-אפרים ועל הרי-התבור לא נשתיירו אלא שרידים בלבד; בתקופה האחרונה הולך גם יער זה ונשמד מחמת פעולות ההתיישבות. (2) חברת אלון-התבור והאלה האטלאנטית (*Pistacia atlantica*), הרונחת למדי במורדות המערביים של הרי-הגולן, ושריד זעיר מצורתו הקדומה נשתמר עד היום בחורש-האלונים שבסביבות דפנה, וכן גם בכמה מקומות בגליל העליון המזרחי. (3) חברת אלון-התבור החופית, שבעבר היתה רווחת מאוד בשרון וכיום לא נשתמרו ממנה אלא חורשות קטנות או עצים בודדים. (ג) יער וחורש של האלון המצוי — חברת האלון המצוי והאלה הארץ-ישראלית, התופסת את רוב שטחי-החורש הגדולים של א"י. לפני הרי-פיעה חברה זו בצורת יער, אלא שמפני הפגיעה הקשה שהאדם ובעירו פגעו במשך אלפיישנים בעציה, הפך היער לחורש או הושמד כליל. רובם הגדול של השיחים והעצים הנמוכים של חורש זה עדיין הם עשויים להתפתח — בתנאי קרקע ואקלים מסויימים — לעצים גבוהים. מלוויי העיקריים של האלון המצוי בתוך החורש הם — נוסף על האלה הא"י — אלת-המסטיק, ברזית בינוני, החרוב, העוזרר הקוצני (*Crataegus azarolus*), הקטלב המצוי ועוד; בתנאי לחות טובים מופיעים בהרשים גם הער המצוי (*Laurus nobilis*), כליל-החורש (*Cercis siliquastrum*) וכד'. בדרך-כלל אין חרשי-האלון מצויים בהרים אלא בגובה של 300 מ' מעל פניהם ומעלה; באיזור-הספר שבין החבל היס-תיכוני



חברת השיטה הסלילנית ויפרוקהמורב בעמקה-ערכה



קבוצת עצים מן הרום המצרי (עין אל-דיפה, סמור לאילת)

לפיכך מועטים הם הצמחים הגדלים בחולות הנעים הללו. רק צמחים יחידים-סגולה, שהם מצויידיים בשרשים מעמיקים מאד ושמצליחים לצמוח ולעלות מעל לכסות-החול שהרוח מערמת עליהם, שולטים על פני החולות, כגון: ידיד-החולות (*Ammophila arenaria*), המסוגל להתקיים בחולות ההולכים ומצטברים; הלענה החד-זרעית (*Artemisia mono-sperma*), רותם-המדבר (*Retama roetam*) ואחרים. משום מהירות צמיחתם ומשום שרשיהם העמוקים צמחים אלה הם בחולות אזרחים יציבים, והם אף מסייעים הרבה לבלימתה של תנועת-החולות. על חיי-הצמחים בחוף-הים פועלים גם רסיסי המים המלוחים, שהרוח מביאה מן הים ושלא כל הצמחים יכולים לעמוד בפניהם. הלענה והרותם נפגעים על-ידיהם, ואילו הדופרק (*Cakile maritima*), המלחית האשלג-נית (*Salsola kali*), האגרופירון הסמרי (*Agropyrum jun-aeum*), המדחול (*Sporobolus arenarius*) וידיד-החולות אינם ניזוקים מהם. לפיכך מסתדר הצומח של שפת הים חגורות-חגורות: הצמחים, שבכוחם לסבול את מליחותם של הרסיסים, כובשים את שורות-החזית הקרובות לים, ואילו הצמחים שאינם יכולים לסבול אותם נדחקים לעורף.

בית-גידול מיוחד הן גבעות-הקורק, העוברות בהפסקות לכל אורך-השפלה והבנויות אבן חול-גיר פרייה מאוד; זהו בית-גידול יובשני ודל מאוד בחמרי-הזנה מינראליים ואורגאניים; הצומח הקבוע שלו הן בתות וגריגות בדומה של הארץ וחרש של החרוב ואלת-המסטיק מנתניה צפונה. לעומתן

הקרקע שבהרים, וכך מנעה במקומות הרבה במורדות-ההרים את גריפת העפר ע"י הגשמים. כתוצאה מהריסת שטחי-בתה גדולים על-ידי הערבים הופקר הקרקע לגורמי הסחיפה, ושטחים מרובים הפכו לעיי-שממה. משאר חברות-הצמחים של הבתה: חברת הקורנית המקורקפת (*Thymetum capitati*), חברת השברק המצוי (*Ononidetum natricis*), וחברות הרבה של עשבים רב-שנתיים. הבתות הן מקום גידולו של שפע הפרחים, המגוונים בחורף ובאביב את נוף-ההרים. כאן מצויים הכלנית, הנורית והרקפת, דם-המפכים, האזוב והחננית; הפרפום והאיריס, הסתונית ונץ-החלב, העירית, הזמזומית והסחלביים למיניהם, וכאן גם שוכנים צמחי הקטניות, המורכבים והדגניים למאות מיניהם.

ארבעת הטיפוסים הגדולים של הצומח — היער, החורש, הגריגה והבתה — הם ביטויי הנאמנים ביותר של החבל הימ-תיכוני; אך שני האחרונים אינם עפ"ר אלא תולדה של שני הראשונים, שהושמדו בידי-אדם.

(2) רצועת-החוף. איזור הקרקעות הקלים של שפלת-החוף הוא מבחינת אקלימו וקרקעותיו חטיבה בפני עצמה, שמאכנסת צמחיה וצומח משלה. חלק ניכר של שפלת-החוף תופסים החולות, שממדיהם הולכים וגדלים כלפי דרום. לצמחים, שמזדמן להם לנבוט על גבי החולות, צפויות שתי סכנות: להיקבר חיים בתוך שכבות-החול המוסעות ע"י הרוח והולכות ומכסות את הצמח, או למות מיתתי-יובש מחמת החתירה שחותרת תחתיו הרוח, הגורמת לחשיפת שרשיו.



חברת נומאי'הפאפירוס (החולצה)



הצבר המצוי



נוריתיהמים (החולצה)



אנווה אמריקנית (זכרון-יעקב)





חברת החרוב ואלתיהמסטיק החופית עם ירדיתחולות (כסביבות חדרה)

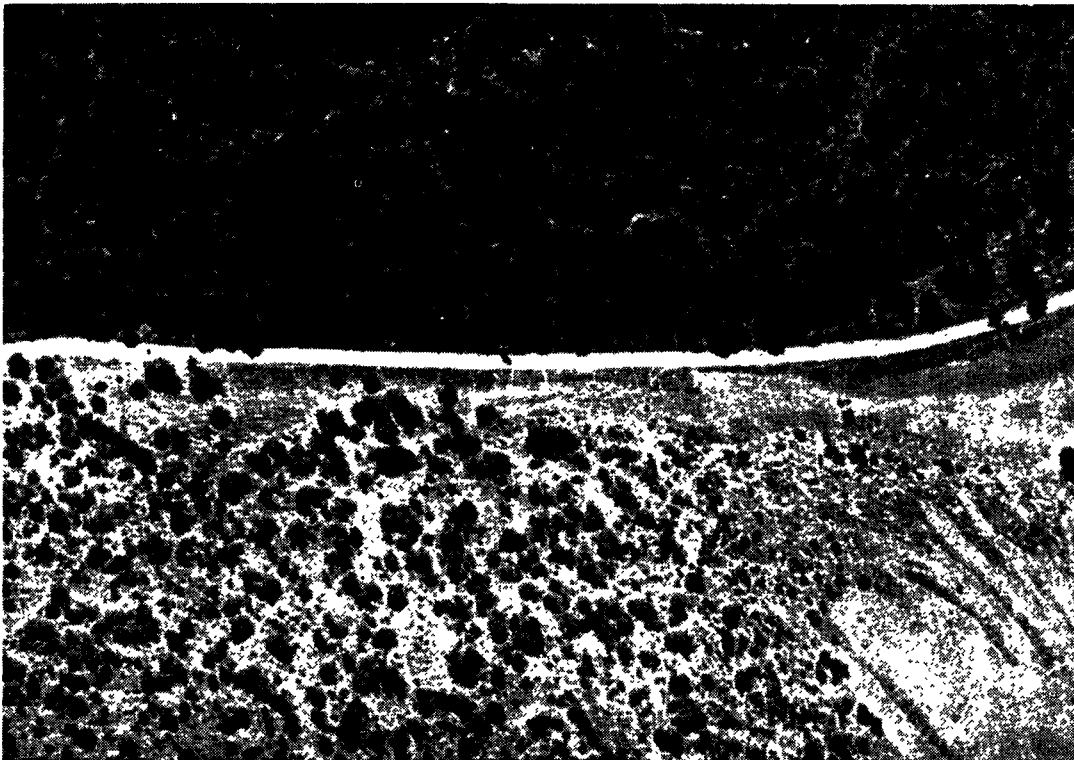

יער אלון-התבור והלכנה הרפואי (גוש אלונים-שפרעם). הכביש עובר על הנכול שבין המדרון הדרומי (בעל הכיסוי הדליל) ובין המדרון הצפוני (בעל הכיסוי הצפוף). (ברשותו של המכון הפוטונראמטרי בירושלים)

# מפת הצומח של ארץ-ישראל

ערוכה בידי מ. זהרי  
 מקורות למיפוי לפי:  
 מ. זהרי נ. פינברן  
 ד. זהרי ג. אורשנסקי

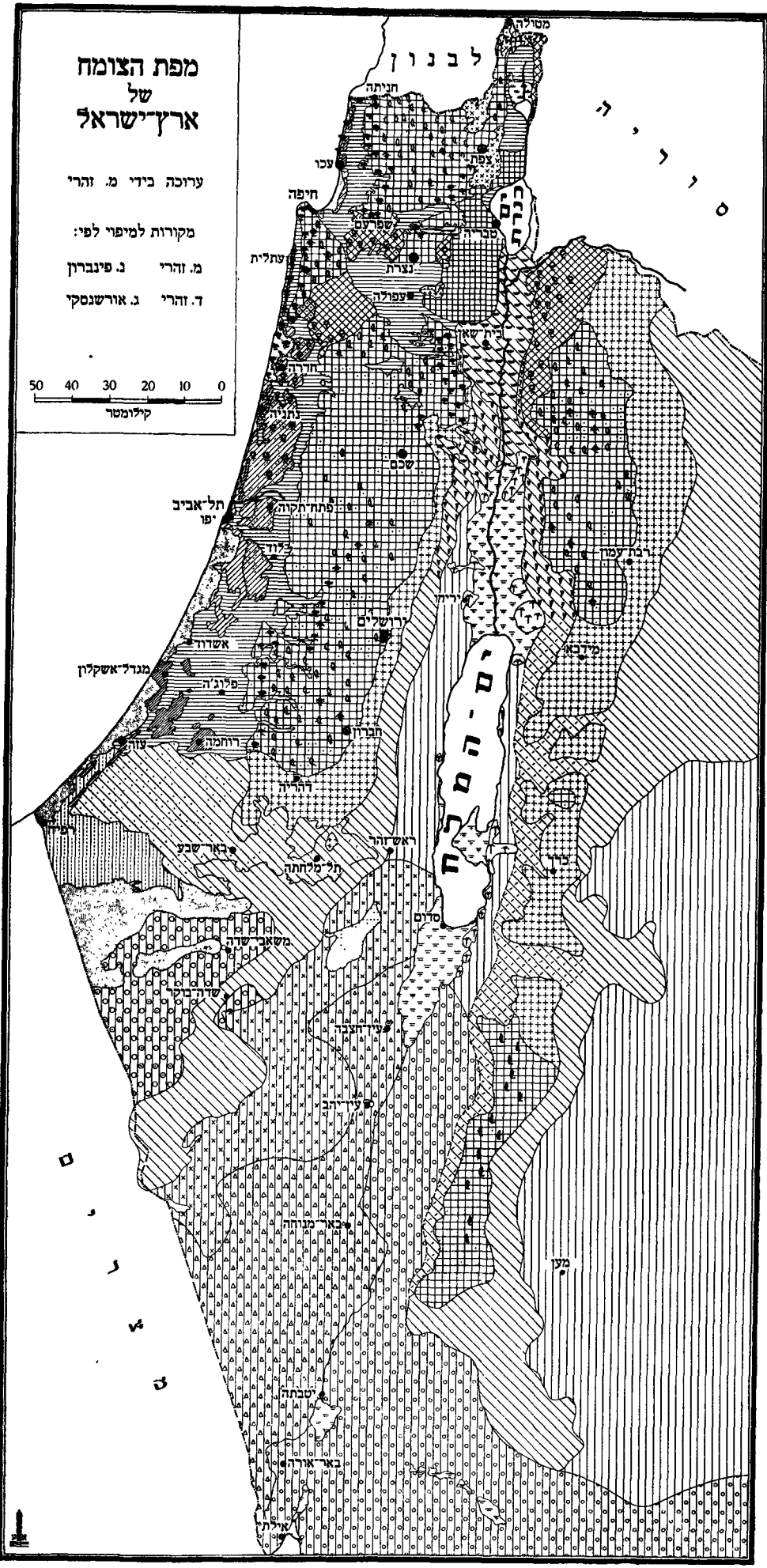
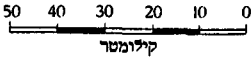

מחוז של חורשים ויערות ירוקיעד, שהושמדו ונכבדו ע"י בתות וגרינות יסתיכוניות: סירה קוצנית, קורנית מקורפת, קירה שעירה, לוגס מרוני, ועוד כנ"ל, עם שרידי חורש ויער ירוקיעד של חברת האלון המצוי והאלה האמי

כנ"ל, עם שרידי חורש ירוקיעד של חברת החורב ואלתהמסטיק

כנ"ל, עם שרידי יער של חברת אונוריושו" לים — פרע קטן-עלים

חברת האלון המצוי והערער האדום

מחוז של יער אלון-התבור, שהושמד ונכבש ע"י בתות של עשבים רבשנתיים

כנ"ל, עם שרידים ניכרים של יער חברת אלון-התבור והליכנה הרפואי

מזואיקה של שרידי חורשות ויערות מטיפוס (2) ו (7)

בתות יסתיכוניות של עשבים רבשנתיים

כנ"ל, עם שרידי יער וחורש של מיני אלון

בתות-ספר יסתיכוניות, מלוות לפעמים עצים בודדים של חורש משירעלים ערבתי-למחצה

צומח של קרקעות חול-חמרה בשפלת-החוף, בעיקר חברת החילף והדרדר

כנ"ל, עם שרידים ניכרים של יער אלון-התבור

בתות וגרינות יסתיכוניות על-פני נבעות-הקורק של שפלת-החוף

כנ"ל, עם שרידים ניכרים של חברת החורב והאלה

מזואיקה של צומח מטיפוס (12) ו (14)

עמקים אלוביאליים, שהצומח הראשוני שלהם הושמד והוחלף בעיקר בינובטי-השדה

בתות-ספר יסתיכוניות של עשבים רבשנתיים, מלווים שיוף-השיח

ערבות איראנוטוראניות של שיחים, בעיקר האנד של שיוף-השיח

ערבות איראנוטוראניות של בנישיח, בעיקר הסיריה של חרות לענת-המבר

ערבות איראנוטוראניות של שיחים, בעיקר סיריה רותם-הסלעים

ערבות איראנוטוראניות של הלם, שהצומח הראשוני שלהם הושמד והוחלף בעיקר בחברת האכיליאה הערבית

ערבות איראנוטוראניות של בנישיח, שטרם נחקרו כראוי (סדרת החברות של לענת-המבר?)

ערבות לענה חרירעית ודגנים חרשנתיים בקרקעות חול-לם

מדבריות חמרה ונבם סחרוסינדיים, בעיקר חברות האנד של היפרוק המדברי, זונגיה-שיח, הפנוליאה הערבית, אוכסיה-מדבר

מדבריות-חמרה סחרוסינדיים, בעיקר חברות האנד של זונגיה-שיח ושל פרקרקיהמי בר

מדבריות-חמרה סחרוסינדיים, בעיקר חברות האנד של זונגיה-מדבר

מדבריות-חמרה קרים, צומח מועט מאנד יפרוק-המדבר ומחברת השיטה הסלילנית

מדבריות חול וחמרה חולית, בעיקר חברות האגנים של פרקרקיה-שיח ושל הפרקרק הפרסי

מלחות — עקרות או תפוסות ע"י חברות האשל ובנה-מלח, האוכס האמי, המלות הקיפת, המל-חית הקשקשנית, הימלנה הפנסום

צומח-חולות, בעיקר אנד לענה החרירעית, הלוגס המכסוף וקרוביהם

כנ"ל, עם חברת החורב ואלתהמסטיק

צומח-חולות, בעיקר חברות האנד של לענה החרירעית ושל יפרוקיה-מדבר

צומח טרופי בנאות-מדבר, בעיקר חברת השיח והוקום וחברת השיטה הסלילנית

צומח הידרופילי, בעיקר אנד החברות של הקנה המצוי

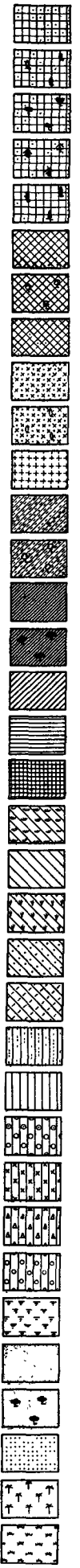

צמחים מיוחדות : א) כסות-הצומח על פני קרקע-החמדה היא על-פי רוב דלה ודלילה, ומרובים מאוד שטחי-החמדה שאינם מקיימים צומח אלא באפיקים הרחבים והרדודים המבטרים את המישורים. הצומח השוכן בבית-גידול זה צריך לעמוד בפני היובש ועפר אף בפני המלחות. החברה הנפוצה ביותר בחמדות היא חברת זוגן-השיח (*Zygophyllum dumosi*), צמח אפייני ביותר למדבריות של אבנים וטרשים. למישורי חמדה לא-מלוחה, וכן גם לאפיקים המבטרים את החמדה, אפייניות חברת הפרוק-המדבר (*Anabasetum articulatae*) וחברות אחרות, שהפרוק נפוץ בהן. חברות אלו שולטות בעיקר בנגב הדרומי, בעבר-הירדן הדרומי ובמדבר-יהודה. — מצויות גם חמדות, שקרקען עשיר מאוד בגבס ושבהן שולטות חברת אופס-המדבר (*Suaedetum asphalticae*) וחברת הכנוליאה הערבית (*Chenoleetum arabicae*); שתיהן נפוצות במדבר-יהודה. — ב) שטחים גדולים בדרומה של א"י הם מישורים של מדבריות-חול. באדום הדרומית ובעמק-הערבה נוצר החול מהתרווחותם של אבן-החול הנופית וסלעי גראניט וגניס, בנגב המרכזי — מאבן-חול של תקופה מאוחרת יותר. מדבריות-החול שוממים פחות ממדבריות-החמדה, ולא עוד אלא ששכבת-חול הרובצת על גבי חמדה מיטיבה את תנאי-החמדה, ולא עוד אלא ששכבת-חול מרובה יותר של צמחים במקום. מצומח חולות-המדבר : חברת הסי-לון הקוצני (*Zilla spinosa*) והנואית הקוצנית, השולטת באדום הדרומית; לרוב החולות אפייניות חברת פרק-השיח (*Haloxyletum salicornici*) וחברת הפרק-הפרסי (*Haloxyletum persici*); זו האחרונה מהווה לפעמים מין יער דליל. — בחולות של הנגב המרכזי מצויה גם חברת הרום המדברי. החולות של הנגב המערבי אינם אלא שלוחות רחוקות של חולות-הים, והם מאוכלסים על-ידי חברת הלענה החד-רעית ומלענה-המטאטאים (*Artemisia monosperma*),

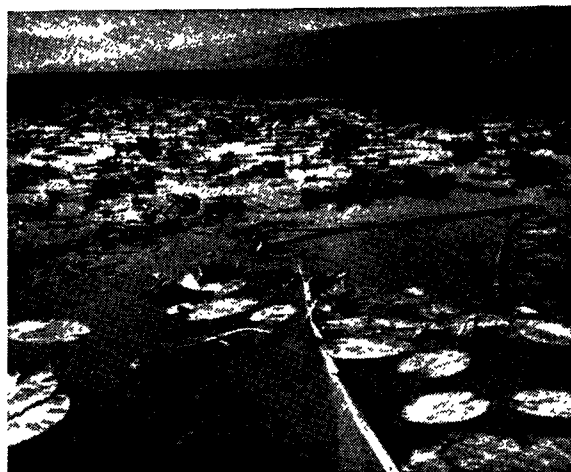

חברת הנפך הכתום (החולתה)

בולטים בשפלת-הים המישורים הגדולים של חול-חמרה, המרוכזים ביחוד בשרון ובשפלת-יהודה הצפונית. המישורים הללו היו ברובם מכוסים לפני יער של אלון-התבור, שבימינו לא נותרו ממנו אלא שרידים דלים. את מקומו של היער תפסה ערבת-דגניים, שבו שלטת חברת חילף-החולות (*Eragrostis bipinnata*) ודרדר-הקורים (*Centaurea procurrens*), שהיא עשירה ביותר במספר מיניה.

2. הצומח של החבל האיראנו-טוראני. הפרך צוף הכללי של הצומח האיראנו-טוראני דומה לזה של הבתות היס-תיכוניות, אך צפיפותו קטנה מזו של צומח-הבתה. חברת-הצמחים האפיינית ביותר לחבל זה היא חברת לענת-המדבר (*Artemisietum herbae-albae*), התופסת בנגב, במדבר-יהודה ובעבר-הירדן שטחים גדולים; גם שטחיה-הלס הגדולים שבנגב ובעבר-הירדן, שרובם מעובדים כיום, היו, כנראה מכוסים בעבר בחברת-צמחים זו. שניה לה במידת תפוצתה היא חברת הנואית הקוצנית (*Noeetum mucronatae*). למחוז בית-שאן ועמק-הירדן התיכון, וכן למר-רדות-ההרים הגובלים את עמק-הירדן, אפיינית ביותר חברת שינף-השיח (*Zizyphus tumei*) הרוחת מאוד בקרקעות הבולת ו"חן-הלשון". — שטח ניכר של החבל האיראנו-טוראני במורדות ההרים הסלעיים הגובלים את עמק-הירדן התיכון הפוס ע"י חברות-צמחים, שבהן רוותם-הסלעים (*Retama duriaei*) הוא הצמח העיקרי. — קרוב לגבולות החבל היס-תיכוני מצויים כיום שרידים של יער האלה האטלאנטית, ובעבר-הירדן ובמדבר-סוריה עדיין מצויות חלקות גדולות של יער זה. הוא דומה במראהו ליער-פארק, שעציו מרוחקים זה מזה.

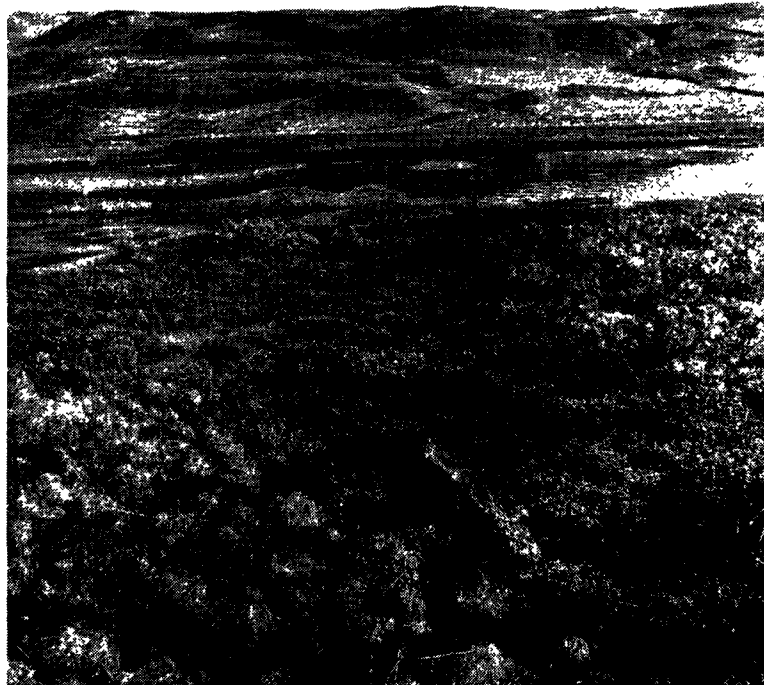

צמחיה בכיצת החולה

3. הצומח של החבל הסחרו-סינדי. אע"פ שחבל זה הוא מדברי ביר, תר, אינו מחוסר צומח. כל אחד משלושת טיפוסי-הקרקע העיקריים שלו — החמדת, החולות והמלחות — מאכסן חברות-



צמחיה בחופי נחל־ירדן

מאוד בצומח המיוחד שלהם. כאן גדלים העצים והשיחים: השיזוף המצוי (*Zizyphus spina-christi*), הזקום המצרי (*Balanites aegyptiaca*), המורינגה הרתמית (*Moringa aptera*), הסאלואדורה הפרסית (*Salvadora persica*) ומיני שיטה (*Acacia*).

5. הצומח ההירדני פילי. על גדות נחלים ונהרות ובביצות שבכל שלושת החבלים הפיטוגאוגרפיים של א"י מצוי צומח מיוחד, שהוא קשור לבתי-הגידול הלחים ולתנאיהם המיוחדים. בביצת-החולה שלטת חברת הגומא (*Cyperus papyrus*) והארפובית (*Polygonum acuminatum*). על גדות הירדן ויובליו מצויות חברת צפצפת-הפרת (*Populetum euphraticae*) וחברת אשל-הירדן (*Tamaricetum jordanis*). רוב הנחלים והנהרות נמוכיהגדה מקיימים את חברת הקנה (*Phragmites communis*) והסוף (*Typha angustata*) וצמחי-קנה אחרים. בנחלים גבוהי-גדה מצויה חברת הפטל (*Rubus sanguineus*) והשניית (*Lythrum salicaria*). עוד מצויות בבתי-גידול כאלה חורשות קטנות של הערבה חדת-העלים (*Salix acmophylla*). בנחלים, שאפיקיהם או גדוניהם רפודים חלוקים או סלעים, רווחות החברות של הרדוף-הנחלים (*Nerietum oleandri*) ושיח-אברהם (*Vitacetum agni casti*). הדולב המזרחי (*Platanus orientalis*) והמילה הסורית (*Fra-xinus syriaca*) מצויים על גדות נחלי-ההרים בצפון. 6. צומח-התרבות ומלווי. הנוף הצמחי הקדמון

(*Aristida scoparia*). — ג) מלחות מצויות גם בחבל היס-תיכוני של הארץ, אך מקום חשוב הן תופסות במדבריות, וביחוד בעמק-הירדן התחתון ועמק-הערבה. המלחות הלחות מקיימות צומח צפוף של בני-שיח ושיחים, ואף של עצים. רוב צמחי-המלחות הם האלופיטים טיפוסיים. אחת מן החברות האפייניות למלחות של כיכר ים-המלח היא חברת האופס הא"י, הכוללת גם את העדעד המאובק (*Statice pruinososa*), ולפעמים קרובות גם את ינבוטה-השדה (*Prosopis farcata*) ואת ההגה המצוי (*Alhagi maurorum*) וכד'. חברת המלוח הקיפח (*Atriplicetum halimi*) רווחת מאוד בעמק-הירדן התחתון ובעמק-הערבה. במלחות המוצפות מים בחורף מצויה בעמק-הירדן וגם בעמק-החוף חברת האשל המרובע (*Tamarix tetragyna*) ובן-המלח המכחיל (*Arthrocnemum glaucum*). בדרומו של ים-המלח מצויים מינים אחדים של אשל, שמהווים חרשים צפופים למדי.

4. הצומח הטרופי. בתוך החבל הסחרוסינדי של א"י, ובעיקר בעמק-הירדן התחתון (בסביבות ים-המלח) ובעמק-הערבה, מצויים כ-40 מינים של צמחים טרופיים, שהם צריכים לשם קיומם טמפראטורות חרפיות גבוהות יותר וגם מידה מרובה של לחות במשך כל השנה. בהתאם לכך מוגבלים רוב המינים הללו לאיזורי השפך של הנחלים שבעמק-הירדן — עמק-פרע, נחל-עוג'ה, יריחו, עין-גדי, ודי נמרים, צוער — ומקומות אלה הפכו לנאות-מדבר, שכולטים



אש-הפרקים (בקרבת נבולות שבנגב)

ליים הכבדים של שפלת-החוף ושל העמקים הפנימיים; הן כוללות מאות מינים של צמחים; בשדות שבהרים — חברת השברק הקוצני (*Ononis leiosperma*) והקורטס הדק (*Car-thamus tenuis*); בשדות-הגלס שבנגב — חברות, שהצמח הראשי שלהן הוא האכיליאה המדברית (*Achillea santolina*). חקר הצמחיה והצומח בארץ. מראשוני החוקרים בצמחיית א"י היה הסלקויסט (ע"ע), שסייר בארץ ב-1751; תוצאות חקירותיו בצמחייה-הארץ נכללו בספרו "מסע בארץ-ישראל" (1757). הספר הראשון, שנכתב על צמחי א"י, הוא *Flora palaeestina* (1756) של ב. י. סטרנד (B. I. Strand), שחובר על יסוד הרצאותיו של לינה, יומני-המסעות של האסקלויסט ואספים אחרים; הספר דן ב-600 מינים לערך. במחקר הפלוריסטי של א"י במחצת הראשונה של המאה ה-19 עסקו הסיירים והחוקרים: אושה-אלוא (Aucher-Eloy; 1830), קוטשי (Kotschy; 1836, 1845—1855), רוט (Roth; 1831) ובואסיה (Boissier; 1846); ספרו הגדול של זה האחרון *Flora Orientalis* הוא המקור המוסמך ביותר לחקר צמחיית המזרח התיכון, וצמחיית א"י בכלל. במחצת השנייה של המאה ה-19 חקרו את צמחיית-הארץ: הכומר ה. ב. טריסטראם (H. B. Tristram), שביקר בא"י ב-1863/4 וב-1872 ושתוצאות חקירותיו נתפרסמו בספרו "החי והצמחיה של א"י" (The Fauna and Flora of Palestine, 1884; ו. ברבי (W. Barbey); "מעשבים במזרח התיכון" (Herborisation au Levant, 1882); ה. צ' הארט (H. C. Hart): "דריח על החי והצמחיה של סיני, אדום והערבה" (Some Account of the Fauna and Flora of Sinai, Petra and Wady Arabah G. E., 1891). א. פוסט (Post) סיכם את תוצאות מחקריו הפלוריסטיים בספרו "צמחיית סוריה, א"י וסיני" (*Flora of Syria, Palestine and Sinai*), שבו כונסו כל הנתונים על צמחיית א"י מתוך כל המקורות, שהיו ידועים בזמנו; ספר זה שימש — ועדיין הוא מוסיף לשמש — אמצעי-עזר חשוב ביותר לכל העוסקים בצמחיית-הארץ.

מתחילת המאה הנוכחת מסתמנת בחקירת הצמחיה גישה ביקורתית לבידור המינים. מראשוני הפעילים בכיוון זה היה בורנמילר (Bornmüller), 1899—1921. חקירותיו של א. אהרנסון (ע"ע) נעשו בעיקר בין 1905 ו-1916; אך עיקרי מימ-צאיו הפלוריסטיים עובדו ופורסמו רק אחר מותו ע"י ה. ר. אופנהיימר ומ. אבך-ארי (1931, 1941). פ. נבלק (P. Nabelek) ערך מסעות-מחקר בארצות המזרח התיכון בשנות 1909/10.



אלון-התבור (על-יד תל אל-קאדי) בנליל העליון

של הארץ השתנה ע"י פגיעתו של האדם בצומח הראשוני וע"י צמחים ילידי-חוף, גידולי שדה וגן, שהובאו לארץ ממקומות רחוקים. עם התפתחות החקלאות הלכה ונוצרה גם צמחיה מיוחדת של מלווי-החקלאות — העשבים הרעים; רובם אזרחי-הארץ, שירדו לשדה ממקומות-מגוריהם הראשונים, ומיעוטם צמחים, שהועברו לכאן מארצות-נכר שלא מדעתו של האדם. — מגידולי-התרבות בא"י: א) תבואות-שדה — חיטה קשה ורכה, שעורה תרבותית, שיבולת-שועל תרבותית, עדשים, בקית-הפרשינה, תורמוס, דורה תרבותית, לובייה סינית, שומשמיץ, חמניות, אגוז-האדמה, ועוד; ב) צמחי-מספוא — בקיה תרבותית, תלתן אלכסנדרוני, אספסת תרבותית, לוביית (אפונת) הבקר, תירס, דלעת, סלק, סטריה, סתיון, ועוד; ג) צמחי ירק ומקשה — עגבניה, חציל, תפוח-אדמה, אפון, פול, במיה, קישוא, מלון, אבטיח, בצל, שום, כרוב, גזר, חסה, תרד, ועוד; ד) עצי-פרי — מיני-ההדר, תפוח, אגס, משמש, שזיף, אפרסק, שקד, תבוא, זית, תאנה, גפן, אגוז, רימון, תות, תמר, מלון, חרוב, ועוד; ה) עצי נוי ויעור — איקאליפטוס המקור, קסוארינה, אורן-ירושלים ומינים אחרים של אורן, מיני-ברוש, ברכיכיסון, רוביניה, אזדרכת, אילנתה, מיש, סופורה, מיני-פיקוס, גרויליאה, גלדיטשיה, פלפולון, מיני-שיטה, צפצפה, אשל, ועשרות מינים אחרים; ו) צמחי-נוי — מאות מינים.

מן הצומח של העשבים הרעים: החברות, שבהן שולט ינבוט-השדה ושהן נפוצות על פני הקרקעות האלוביאר



בתה, שבה שלטת הסירה הקוצנית

נית-המדבר, המוח. איראנו-טוראניים הם: הסמור, הדרור הטראנס-כספי והחרדון הטראנס-כספי. מינים אחרים שמצויים בא"י נפוצים מאוד בכמה מן האיזורים ההולוארקטיים, כגון הפיפיון האירופי או כמה מן החתופים הקטנים.

תולדות החי של א"י מתחילות עם סוף האאוקן, בשעה שעבר-הירדן המזרחי, ואחריו שאר חלקי-הארץ, עלו מן הים. בתקופה זו היתה א"י מחוברת לגוש האפרו-ערבי בלבד, שממנו קיבלה את חיותיה הראשונות, מהן שהיו ממצא אפריקני ממש, כגון השפנים, ומהן — כגון האמנונים — שהיו נפוצים על פני היבשות הדרומיות, שנפרדו מן הגוש העתיק של יבשת-גונדוואנה. — בפליוקן, כשהוקם קשר עם אירופה הדרומית-מזרחית, התחיל החי הפליוקני הפיקרמי של יוון ורודוס נודד דרומה, ולחי הפיקרמי של א"י היה דמיון-מה אל החי של הסאוואנות של אפריקה המזרחית שבימינו. בתחילת הפליסטוקן עדיין נמצאו בא"י שירי בע"ח אלה, כגון: חזיר-היבלות, סוסי-היאור, הקרנף אוהב-החום, הצבוע המנומר, צבאים אחדים וכד'. — בפליסטוקן אירעה פלישה של חיות מהודו, כגון כל המינים של בקר-הבר, הזאב, הגירית, הצבאים, סוסי-הבר והפרא פלשו מאסיה התיכונה או מאירופה הדרומית. השפעתה של תקופת-הקרח באירופה לא היתה חזקה עד כדי כך, שתגרם לפלישה ניכרת של חיות-צפון ממש לא"י; הנחותיהם של חוקרים קודמים בנידון זה הוכחו כבלתי-מבוססות. — רק בין היונקים — האו-גרים, עכברי-היערות והחתופים — התפתחו מינים חדשים בארץ עצמה במשך הפליסטוקן; עם זה יש לציין, שרק מספר מועט

ותוצאות מחקריו פורסמו בחיבורו *Iter Turcico-persicum* ב-1923—1929. תרומה חשובה לידיעת הצמחה סופקה ע"י ג'. א. דינסמור (J. E. Dinsmore), שחיבר קאטאלוג מפורט של צמחי א"י (מ-1912 ואילך) והוציא מהדורה חדשה ומתוקנת של ה"פלורה" לפוסט (1931/2). — המחלקה לבוטאניקה של האינברסיטה העברית, שנוסדה ב-1925, ביצעה שורה ארוכה של מסעות-מחקר בכל חלקי א"י והארצות השכנות והקימה עשבייה רבת-ממדים. "המגדיר לצמחי א"י" של א. איג (ע"ע), מ. זהרי ונ. פינברון יצא לאור ב-1931 ובמהדורה שניה ב-1948.

חקר הצומח של א"י פיגר הרבה אחרי לימוד הצמחה. ראשון החוקרים בתחום זה היה א. איג, שחלק מפירוטו הופיע ב-1927—1946, ובחקירת טיפוסי-הצומח והרכבם המשיכו בעיקר חברי המחלקה לבוטאניקה של האינברסיטה העברית. מפות-הצומח, המובאות כאן, הן סיכום ראשון של חקירה זו, ועדיין לא נתבררו כל צרכן כמה בעיות, שהן כרוכות בקביעתן של חברות-הצמחים ובהבחנת הסיבות האקולוגיות המתנות את הופעתן.

לימוד טיפוסי-הצומח היה קשור קשר הדוק בניתוח הצמחה ליסודותיה הגאוגרפיים ובחלוקת א"י לחבלים פיטוגאוגרפיים. בימיו של בואסייה כבר היה ידוע, שצמחייתה של א"י אינה אחידה מבחינה פיטוגאוגרפית; טריטראם הטעים דבר זה בייחוד. פוסט הקדיש לבעיה הפיטוגאוגרפית פית חיבור מיוחד, והארט הביא בספרו אנאליזה מפורטת של צמחיית סיני ודרום-א"י. את הניתוח המקיף והיסודי ביותר בשדה זה ערך א. איג (1931/32), שחילק את הצמחה לקבוצות פיטוגאוגרפיות, ובפעם הראשונה חילק את הארץ לחבלים פיטוגאוגרפיים מוגדרים — היס-תיכוני, האיראנו-טוראני והסחר-סינדי. עבודות-המחקר על הצומח והפיטוגאוגרפיה של צמחיית א"י סוכמו ע"י מ. זהרי ב"מבוא לגיאובוטניקה של הארץ" (1944) וב"גיאובוטניקה" (1955).

מ. זהרי, מבוא לגיאובוטניקה של ארץ ישראל, 1944; הג'ל, גיאובוטניקה, 1955; א. איג - מ. זהרי - נ. פינברון, מגדיר לצמחי א"י, תשי"ג<sup>2</sup>; A. Eig, *Synopsis of the Phytosociological Units of Palestine* (*Palest. J. Bot. Jerusalem*, 3, 164-246), 1946; M. Zohari, *Vegetation Map of Western Palestine* (*J. Ecol.* 34, 1-19), 1947; id. and N. Feinbrun, *Outline of Vegetation of the Northern Negev* (*Palest. J. Bot. Jerusalem*, 5, 96-114), 1951; D. Zohary, *Ecological Studies in the Vegetation of the Near-Eastern Deserts*, III: *Vegetation Map of Central and Southern Negev* (*Palest. J. Bot. Jerusalem*, 6, 27-36), 1953.

מ. ז.



פסיפס של בעלי-חיים מצור הקדומה (נמצא כיום בלוב, פאריס) מלמעלה למטה: אריה ואילנה שלוחה; פר ונמר; דוב וסוס; ארנבת וכלב

עולמי-החי. — החי של א"י הוא תערובת-מינים מעניינת, הן משום שהארץ נמצאת על פרשת שלוש יבשות, והן משום שהיא כלולה בתחום, שמשמש מקום-פגישה לבע"ח של שלושה איזורים זואוגאוגרפיים גדולים של הממלכה ההולוארקטית: האיזור היס-תיכוני, המקיף את כל חופי הים התיכון חוץ מלוב ומצרים; האיזור הסחר-סינדי, המשתרע ממארוקו דרך מדבריות מצרים וערב עד הודו הצפונית-מערבית; הלשון המערבית הקיצונית של האיזור האיראנו-טוראני, התופס את ערבות אסיה המרכזית ואת הרמות של אסיה המרכזית והמערבית. 3 איזורי-החי הללו מזדהים עם 3 איזורי-הצומח, הנזכרים למעלה (עמ' 178-179). בע"ח יס-תיכוניים הם: הארנבת הסורית, הסנונית, הקגלה המצויה, החרדון, סחרו-סינדיים הם רוב הגודגודים והירבויעים, עפרו-

של החקלאות, שהם ידועים בא"י מימי התנ"ך ואילך, הם הארבה והגברון. מוזיקים הרבה הוכנסו לא"י בתקופה ההיסטורית, ביניהם כמעט כל מוזיקי ההדרים. — מן המוזיקים לבריאות האדם והבהמות חשובים בא"י: יתושיהקדחת והפלאסמדיון, המעביר והגורם של קדחת-המלריה, שבערו מן הארץ במידה מרובה על-ידי ייבושי-הביצות; יתושי-החול, הגורמים לקדחת-הפאפאטאצי ולאבעבועות-המזרח; פרעושי-המכרסמים, המסוגלים להעביר את הדבר; קרציות, שמעבירות הרבה מגפות של בהמות וכד'. חקר כל המוזיקים הללו ודרכי הדברתם התקדם בא"י בצעדי-ענק בדור האחרון.

ש. בודנהיימר, החי בארצות המקרא, א' תשי"ג; הנ"ל, החי בארץ ישראל, תשי"ג; B. H. Tristram, *The Fauna and Flora of Palestine*, 1885; F. S. Bodenheimer, *Animal Life in Palestine*, 1935.

ש. ב.

החי בים התיכון בחופה של א"י. (1) חסרי-חוליות. התנאים ההידרוגרפיים, המעצבים את דמותו של החי הימי לאורך חופי א"י, שונים במקצת מאותם שבמערבו של הים התיכון: הטמפרטורה גבוהה יותר (29°—16°); מלחות מיהים מגעת עד 40% אך זרם-הנילוס, המגיע לחופי-הארץ בסוף הקיץ, גורם להפחתתה עד 31%; קיים קשר עם האוקיינוס ההודי דרך תעלת-סואץ. החי מורכב מתערובת של בע"ח מן הקבוצה הזואוגוא-גראפית של האיזור הממוזג האטלאנטיים-תיכוני ומן הקבוצה של האיזור הטרופי ההודי-פאציפי. מחמת המלחות המרובה של מיהים מופיעים בפלאנקטון בע"ח האלופיליים, כגון תולעת-החץ (*Sagitta serrato-dentata atlantica*); עם התמעטות המלחות מחמת זרימת מיה-הנילוס מופיע בפלאנ-

של מינים — כגון היחמור, הנברן והחולד — נשאר ללא שינוי מראשית הפליסטוקן עד ימינו. — בסוף התקופה הנאוליתית, כ-5,000 שנה לפסה"ג, כבר מצוי היה בא"י החי של ימינו על כל קבוצותיו. אך כמה מן היונקים הגדולים — כגון האריה, האילה השלוחה, היחמור, הפרא, הכבש הברברי, הזמר, בת-היענה והתנין — נעלמו בינתיים מן הארץ מחמת השמדת-היערות ומחמת הצייד המוגבר שנערך עליהם במשך התקופה ההיסטורית. חיות אחרות נמצאות עכשיו על סף-ההשמדה.

המספרים הידועים והמשוערים של כל מיני בע"ח בתוך כלל הפינות של היבשה והמים המתוקים בא"י נתונים בטבלה הבאה.

מספר-המינים המדוער	מספר-המינים הידוע	קבוצה
700	640	בעלי-חוליות
22,000	7,000	חרקים
3,000	900	פרוקי-רגליים אחרים
2,000	150	תולעים
250	150	שבלולי-יבשה
500	25	שונים

מחקר החי הימי העשיר של חופי הים התיכון ושל ים-סוף על-ידי אילת עדיין הוא בראשיתו.

בע"ח מועילים וחיות-תרבות. בתקופה העתיקה היתה א"י מפורסמת בהפקת חמרי-צבע מן החי: ארגמן ותכלת היו מפיקים מחלזוני-הארגמן, ושני — מתולעי-השני; תעשיות אלו נעזבו ונשתכחו מזמן. גם תעשיית-המשי (לפנים: על-ידי עזה ואשקלון ובגליל) ותעשיית השני המכסיקני (על-יד שכם), שהיו מקובלות בין הערבים, נעזבו. — חיות-הבית החשובות ביותר בא"י: הון הבירותי והון הדמשקאי של הבקר; זה האחרון הוא, כנראה, פרי הכלאה של הון הבירותי עם זן הזבן. הסוס שמר על הטיפוס של הסוס הערבי, והחמור — על זה של אביו, חמור-הבר הנובי. העז המקומית מצטיינת באזניה הארוכות המופנות למטה, והכבש — באליהו השמנה. הגמל החד-דבשתי נמצא בשימושם של השבטים הנוודים בארץ-ישראל ובגבולותיה, כנראה, מתקופת-השושנים ואילך, והוא שאיפשר ישוב דליל במדבר ופלישות צבאיות מהירות מתוכו לא"י. הון המקומי של תרנגולת-הבית הוא רבגוני. גידול הדבורים הוא מקומי-לכל הפחות. מתקופת-המשנה; אך רדיית-דבש כבר התחילה בתקופות קדומות מאוד. בדור האחרון הובאו לא"י הרבה זנים חד-שים של חיות-בית לשם שיפור הגזעים. — התפתחות חדשה מעיקרה באה בדיג הימי ובגידול דגים בברכות; באלו האחרונות מגדלים בעיקר קרפיונים, ונעשים נסיונות אף לגדל בהן סלמונים. הדיג במים המתוקים נמצא בראשית התפתחותו.

מוזיקים. המוזיקים הכלליים העיקריים



*Brissopsis lyrifera*  
מקיפודייהים כחופה של א"י

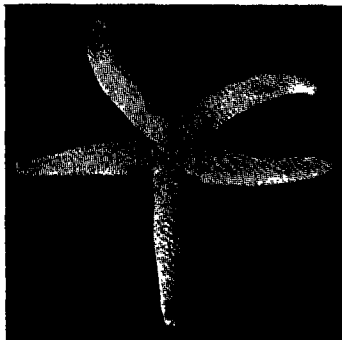

*Echinaster sepositus* (Stelleridae)  
מכוכבייהים כחופה של א"י



*Scyllarides latus*  
(Decapoda, מעשירי-רגליים)  
מס הסרטנים הימיים כחופה של א"י

מחפיהן האטלנטיים של אה"ב. והמין הקרוב לו *Portunus pelagicus*, שהוא ממוצא הודי-פאציפי. במפרץ-חיפה ומצפון לו, בעומק של עד 20 מ' משתרע

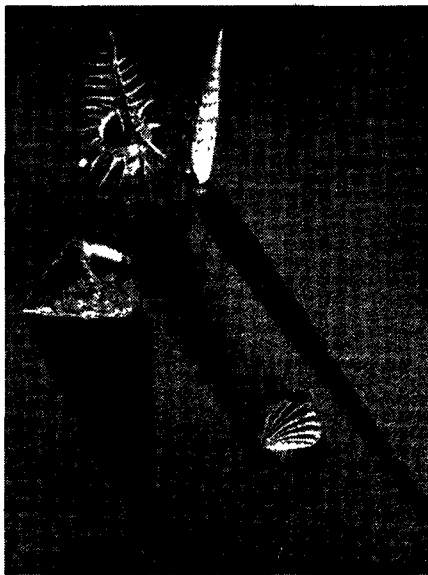

פונכיות וצדפות על חול שפתיים של מפרץ-חיפה

איזור סלעים תת-מימיים, הבנוי בחלקו מאלמוגים (*Dendro-phyllia cornigera*) ובחלקו מסלעים ביוגניים, שמוצאם מאצות-סיד (*Lithothamnion, Lithophyllum*). על סלעים אלה גדלה האצה הירוקה *Halimeda tuna*, וכן מתפתחים עליהם ספוגים ואיצטלניים. בנקי-הסלעים מצויים בע"ח לרוב, מהם התולעת הרבזיפית *Eunice torquata*, והסרטן הגדול *Scyllarides latus*. איזור-הסלעים משובץ בתוך איזור של קרקע-חול, שמצמיח את האצה הירוקה *Caulerpa scalpelliformis*. קרקע-החול, הנמשכת לאורך החוף כולו, משמשת ביטוף לחברת בע"ח, שעליה נמנים: התולעת הרב-זיפית *Hermodice carunculata*, הסרטנים *Myra fugax*, *Aporrhais pes-pelicanii*, הרכיכות *Aegeon cataphractus*, *Echinocardium cordatum*, קוצי-העור *Aloidis gibba*, *Ophiura texturata*. על-פני קרקע-החול מפוזרים איזורים של חצץ, מורכב מקליפות ושלדים של חיות-ים; ביטוף זה מאכלס את האזמלון *Branchiostoma lanceolatum*.

איזור-החול עובר בהדרגה לאיזור של חול-טיין ואח"כ של טיין. באיזור-המעבר מצוי הקיפוד *Schizaster canaliferus*. איזור-הטיין, המשתרע מעומק של 40 מ' עד קצה מסד-היבשת, מאכלס חברה של בע"ח, שברובם הם מתחפרים בקרקע; מהם: נוצת-הים *Pennatula rubra*, התולעת הרבזיפית *Haploopsis della vallei*, הסרטנים *Callianassa scutata*, *Nucula nucleus*, הרכיכות *Dentalium dentata*, *subterranea*, *Brissopsis lyrifera*, *An-* וקוצי-העור *Sepia officinalis*, *tedon mediterranea*. באיזור זה מופיעים בעלי מיתר-למחצה. אל.ג.

(2) בעלי-חוליות (פרט לדגים). צבים. לאורך חופי א"י מצויים הצב החום (*Thalassochelys caretta*), צב טורף, שארכו מגיע ל 1 מ', והצב הירוק (*Chelone midas*), הניזון מצמחיית-ים ובשרו נחשב לטעים מאוד, ולעיתים רחוקות — גם *Dermochelys coriacea*, צב טורף בעל שריון רך, שארכו

קטן במספר מרובה הסרטן האיזריהאליני *Podon poly-* *phemoides*.

בע"ח הרבה, שנדרו מן האוקיינוס ההודי דרך תעלת-סואץ, הגיעו למזרח הים התיכון והסתגלו לתנאים ההידרו-גראפיים המיוחדים לאיזור זה. לאורך חופי א"י מצויים מהם: התולעת הרבזיפית *Pseudonereis anomala*, הסרטנים *Myra fugax*, *Squilla massavensis*, *Elasmopus pecteniscrus*, *Pe-* *Pinctada vulgaris*, *Meleagrina naeus japonicus*, ויעוד, *occa*.

באיזור הליטוראלי הסמוך לחוף והנתון לשינויי טמפרטורה ומלחות גדולים, מתרכזים בע"ח, שאינם רגישים לשינויים קיצונים בתנאים ההידרוגראפיים; למשל, בשלך-ליות שבין הסלעים נמצאים: שושנת-הים *Actinia equina*, התולעים הרבזיפיות *Dasychone lucullana*, *Perinereis cul-* *trifera*, הסרטנים *Palaemon elegans*, *Clibanarius misan-* *thropus*, *Eriphia spinifrons*, *Cymadusa filosa*, *Patella coerulea*, *Purpura haemastoma*, *Murex brandaris* (חלזונות אלה שימשו לפני תעשיית הארגמן [ע"ע]), קוצי-העור *Paracentrotus lividus*, *Amphipholis squa-* *mata*. בשפכי-הנהרות ובסביבותיהם מצוי הסרטן הכחול *Callinectes sapidus*, שהגיע לחוף א"י בדרך לא-ידועה



10 החי הימי בחופי א"י  
1. *Dorippe lanata* (סרטן); 2. *Hermodice carunculata* (תולעת רבזיפית); 3. *Aptyxis syracusanus* (חלזון); 4. *Myra fugax* (סרטן); 5. *Pecten varius* (צרפה); 6. *Aegeon cataphractus* (סרטן); 7. *Astropecten pentacanthus* (כוכביים); 8. *Aporrhais pes-pelicanii* (רכיכה)



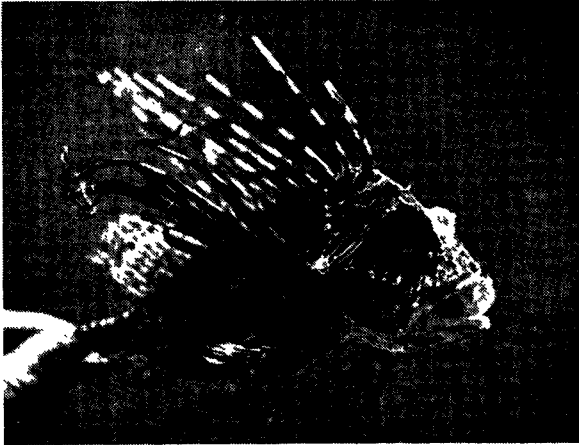

מדני ים־סוף (והאוקיינוס ההודי) שבחוף־אילת: Pterosis volitans (המכונה באילת [בטעות] „דג־השמש“)

מצפון בכיוון לים־סוף היא נדירה הרבה יותר, ועדיין לא נתגלו דגים ים־תיכוניים במפרץ־אילת.

משעה שנאחזה ישראל בחוף־אילת כבר נמצאו בחוף זה כמחצית ממספר מיני־הדגים שתוארו בים־סוף. משערים, שים־סוף מאכסן כ־500 מינים של דגים, כולם דגים טרופיים ורובם משותף לים־סוף ולאוקיינוס ההודי. ההבדל הבולט ביותר בין כלל דגי הים התיכון ובין כלל דג־אילת הוא סגולותם של האחרונים. במשפחות המיוצגות בשני הימים גם יחד, כגון באוקונוסיים ובשפתניים, שולטים בדגי הים התיכון גונים חומים־אפורים עם לבן ושחור, ואילו גונים אדומים, צהובים, ירוקים וכחולים בתערובת מופלאה שכיחים ומצויים לעיתים קרובות בדגי ים־סוף. אך גם צורת גופם של דגים טרופיים אלה מושכת את עין־המסתכל ועושה רושם חזק — כגון דגי המשפחות Chaetodontidae, Acanthuriidae, Ostraciontidae (שריונונים) ו־Antennariidae. הרבה מהם קשורים באורח־חיהם לבית־גידול מיוחד — סביבת האלמוגים (ע״ע). הליטוראל (ע״ע אוקיאנוגרפיה), רצועת־הים הסמוכה לחוף, היא החלק העשיר ביותר בחיים בכל האוקיינוסים, וגם בים התיכון מתפתחת חברת־דגים ליטוראלית מגוונת, ביחוד בחוף סלעי; אלא שריף־האלמוגים של ים־סוף מיוחד לדגה של חוף־אילת מעמד שונה מעיקרו מזה של דגת החוף של הים התיכון. כשם שמוגבלות ידיעותינו על הדגים הפלאגיים ודגי־המעמקים בים־התיכון, כך הן מוגבלות אף בנוגע לים־אילת. מיני־טריותות (Clupea) נמצאים בשניהם, אבל חשיבותם לדיג עדיין אינה מרובה באילת, שבה הקוליסיים (Scombridae) הם חלק ניכר של שלל־הדגים. להקות של דגים מעופפים נראות לעיתים קרובות באילת. מן הכרישניים (Elasmobranchii) חיים בימה של אילת דג־הפטיש (Zygaena), דג־המשוד (Pristis) והכריש הענקי (Rhinodon). טיפוסים בולטים של דג־הגרם הם: הקיפודון (Diodon), הפיסטולריה (Fistularia), האמפיפריון (Amphiprion), המתחבר עם שושנת־הים היפה פטרואיס (Pterois). במפרץ־אילת מצויים גם דגים מאיריים, כגון Maurolicus.

אוכלוסיית־הדגים של המים המתוקים בישראל אינה מנוגדת לתקת כליל מזו של הים: שפכי־הנחלים משמשים לדגים מסויימים דרכי־קשר לתנועה בשני הכיוונים, כגון לצלופח (ע״ע). גם מיני־קיפון (Mugil) אחדים שבים התיכון פולשים

של פרט אחד ממנו, שנתפס על־יד אשקלון, הגיע ל־1.8 מ'. יונקים. מלויתני־השיניים מופיע לפעמים בחופי א״י Physeter catodon; זהו לויתן, שארכו מגיע עד 20 מ' ומזונו מורכב בעיקר מתמנוני־עומק ענקיים ומדיונונים (מסוגים אחדים). פרט אחד, שארכו כ־7 מ', נשטף לפני שנים אחדות לחוף הרצל־יה. פרט אחד מן המין Balaenoptera physalus — המעדיף כרגיל את האיזורים הקרים של כדור־הארץ ואינו מופיע בים התיכון אלא לעיתים רחוקות — נשטף לחוף אשקלון ביאנואר 1956; ארכו הגיע ל־16.5 מ'. מן הדולפינים נפוץ Delphinus delphis, שנתפס לפעמים ברשתות־הדייגים; ארכו מגיע ל־2.6 מ', מזונו מורכב מדגים, בעיקר מטריחות. באיזור הים התיכון המזרחי מופיעים גם Grampus griseus ו־Tursiops truncatus.

א. ב. ט.

דגים. מבחינה גאוגראפית ואקולוגית מתחלקים דגי א״י לשלוש קבוצות: דגי הים התיכון, דגי ים־סוף ודגי המים המתוקים. חלקה של ישראל בים התיכון מצטיין במים חמים יותר ומלוחים יותר מחלקים אחרים של ים זה; לפיכך מרובים בהם יותר מינים שהם צריכים לחום, ומועטים בהם מינים שמבכרים מים קרירים; אך עם זה יש בהם גם מינים שקיימים בכל איזורי הים התיכון. ידיעותינו בדבר הדגה הים־תיכונית של א״י אינן שלמות: פחות מ־300 מינים וזהו עד היום, ואילו המספר המשוער של המינים הקיימים בתחום זה של הים הוא כ־500. סיבתו של ליקוי זה נעוצה באופי החופי של הדיג הארצי־ישראלי: רק דגי רצועת־החוף ידועים היטב, ואילו אל הדגים הפלאגיים ודגי מעמקי־הים אין הדייג מגיע אלא לעיתים רחוקות.

רובם של דגי הים התיכון הנמצאים בחופה של א״י משייכים לקבוצה הזואוגאוגראפית של הדגים האטלנטיים־הים־תיכוניים. מהם ראויים לציון: מין ממיני־האוקונוס (Epinephelus guaza), שנמצא מחוץ לים התיכון גם בדאקאר שבאפריקה ובבראזיל; המולית האדומה (Mullus barbatus), הנמצאת גם באנגליה, אך לא במערב האוקיינוס האטלנטי, הסרגוס המצוי (Diplodus vulgaris), הנמצא גם לאורך החוף האפריקני הצפוני־מערבי. — קבוצה שניה מורכבת ממינים שהם מצויים בים התיכון בלבד, בעיקר חובבי מים חמים; ביניהם דגי־חוף — מינים, שחיים בין סלעים או בקרבתם. מקבוצה זו יש להזכיר את בני משפחת השפתניים (Labridae) הצבעוניים ומשפחת הקרנוניים (Blenniidae); כל אחת ממשפחות אלו מיוצגת בא״י ע״י 10 מינים לערך. קבוצה זואוגאוגראפית שלישית קטנה (אך הולכת וגדלה) היא זו של דגים משותפים לים התיכון ולים־סוף (או אף לאוקיינוס ההודי). בשלישון היה קיים קשר בין הים התיכון והאוקיינוס ההודי, ולמרות ההבדלים הגדולים בתנאי־החיים, שחלו בימים אלה משעת היפרדותם זה מזה, עדיין יש מספר מועט של בע״ח שהם מצויים בשניהם, וביניהם מיני־דגים אחדים. שותפות זו נעשתה הדוקה יותר ע״י כרייתתה של תעלת־סואץ, שמאפשרת מעבר מים־סוף לים התיכון. התהליך של חדירת דגים מים־סוף לים התיכון הולך ונמשך, וכיום ידועים לנו יותר מ־20 מינים מן הדרום, שהגיעו לחי־קבע בצפון. תנאי התחום הארצי־ישראלי של הים התיכון על חומו ומליחותו קרובים לאלה של ים־סוף יותר מן התנאים של הים התיכון בכללו. יתכן, שקרבה אקולוגית זו היא אחת מן הסיבות לדבר, שמספר הדגים ממוצא ים־סופי גדול, כנראה, בחופי א״י יותר מבמקומות אחרים. — נדידת דגים דרך תעלת־סואץ

המועברת בבשר-הבקר. במעי של הכלב והתן נמצא שרשר-האכינולוקוס, שהאדם והבהמה משמשים לו פונדקאי-ביניים. *Dipylidium caninum* חי במעיהם של הכלב, התן, החתול השועל ומועבר ע"י פרעושים.

תולעים עגולות (Nematoda) חפשיות מצויות בצמחים, כגון כרץ-השרשים (*Heterodera radicola*). תולעים טפיליות מקבוצה זו הן, בין השאר: כרץ-התריסריון (*Ancylostoma duodenale*), *Trichuris* וה-*Enterobius*; השתיים האחרונות נפוצות בארץ בעיקר בילדים. מספר הנגור עים במיני הכרץ השלשולי (*Ascaris*) פחת בא"י באופן ניכר לאחר שנצטמצמה האספקה של ירקות, שגודלו בתנאי-זיהום במשק הערבי. הטריכינה, המסוכנת בארצות של אוכלי-חזיר, כמעט שאינה ידועה בא"י. הכלבים והחתולים בא"י נגועים בדרך-כלל בתולעים.

תולעים גשם (שלשולים) הרבה מצויות בא"י בעונה הלחה סמוך לפני-האדמה, ביחוד במקומות עשירים ברקב-בית; בעונה היבשה הן נעלמות מן העין ויורדות לשכבות עמוקות יותר.

סרטני-בשה מקבוצת השוה-רגליים (Isopoda) מצויים בכל חלקי-הארץ ומופיעים על-פני הקרקע עם התרבות



סרטני-הנחלים (*Telphusa fluviatilis*)

הלחות באויר; לפעמים הם נכנסים לבתים; אחדים מהם מסוגים גלים להתכדר. הסוגים המצויים בארץ הם: הטחבית (Por-cellicio), הפדרורית (*Armadillium*) ו-*Hemilepistus*. עכבישים (*Araneina*) מצויים בארץ בכל מקום ובעונות שונות. עכבישי-הציפרים הגדולים (*Chaetopelma olivacea*) חיים במחילות בתוך האדמה, ובסתיו הם נכנסים לפעמים לבתים. במדרונים סלעיים מצויות מנהרות, שהן סתומות בפקקים של מיני עכבישי-המלכודת (*Cteniza*). על הצמחים מצויים עכבישים סרטניים (*Thomisidae*), שהרבה מהם מתדמים בצבעיהם לפרחים, שעליהם הם יושבים; אחרים מצויים מתחת לאבנים, לפעמים קרובות צמודים לפקעות-הביצים שלהם, כגון מיני *Xysticus*. מעכבישי-הגלגל (*Argio-pidae*) קיימים בארץ מיני *Argiope* גדולים, שמיטויהם מתפשטים לאורך של מ' אחדים, וכן מינים אחדים של *Ara-neia* ו-*Cyclosa*, בעלי רשת גלגלית משוכללת. מן העכבישים-הזאבים (*Lycosidae*) מצויים מינים גדולים מסוג *Hogna* ומינים קטנים מסוג *Lycosa*; בסוף הקיץ ובסתיו הם נראים כשהם נושאים את הפקעות של ביציהם. עכבישים-קופצים (*Salticidae*) מתרבים ביחוד באביב ובולטים בצבעיהם הססגוניים. מן העכבישים-השודדים (*Theridiidae*) ידוע ביותר הסוג

בצעירותם לנחלי-החוף, אך רבייתם מתקיימת בים. דגים אחרים, המצויים כיום במים מתוקים, התפתחו מקרוביהם, שעזבו את הים, נכנסו אל הנחלים בתקופות קדומות והשי-תקעו במים המתוקים, כגון מיני ציפרינודון. מספר המינים של דגי הנחלים והאגמים הטבעיים בא"י מרובה במקצת מ-20; מהם 10 ממשפחת הקרפיונים (*Cyprinidae*), 6 ממשפחת האמנוניים (*Cichlidae*), 2 מיני בינונים (*Nemachilus*), השפמנון (*Clarias lazera*) ו-1—2 מן הקרנוניים. המינים המצויים בנחלי-החוף מצויים גם בירדן, ביזבוליו ובאגמי מערכי-תו; אך מינים אחדים, שהם מצויים במערכת מימי-הירדן, לא נמצאו בנחלי-השפלה. מוצאם הגאוגרפי של דגי המים המתוקים הוא שונה מאוד משום מקומה של א"י בתחום ההצ-טלבות של דרכי-נדידה קדמוניות: דגים טרופיים מאסיה הדרומית-מזרחית נדדו מערבה, וקצתם אף מצאו להם דרך לאפריקה, כגון הבינית (*Barbus canis*), העגלסת (*Garra*), והיבולסת (*Tylognathus*), שקרוביהם חיים כיום בהודו ובאפריקה; על נדידת דגים מאפריקה הטרופית לעבר אסיה מעידים מיני אמנונים (*Tilapia*), כגון אמנון-הגליל (*T. galilea*), אמנון-היאור (*T. nilotica*) והאמנון המצוי (*T. zillii*) — מינים, שחיים באפריקה גם בתקופתנו; השפמנון שייך אף הוא לאותו טיפוס זואוגאוגרפי. אבל לא המזרח והדרום בלבד תרמו את חלקם לדגת המים המתוקים של א"י: בתקופות הקרחונים בצפון נהדפו אוכלוסיות-דגים דרומה, ו-*Phoxinellus kervillei* מייצג את דגי-הצפון בין דגי-הארץ. — גם המזרח הקרוב נעשה מרכז להתפתחות של דגים, וקרוב לוודאי שהחפף (*Varicorhinus*) והלבנון (*Acanthobrama*) נוצרו בו. אף בא"י עצמה חלה התפתחות של דגים: הסוג *Tristramella* שבמשפחת האמנוניים נוצר, כנראה, בארץ והוא ממשיך להתפתח ולהסתעף בה גם בימינו.

י. מרגולין, זואולוגיה, ב' חשי"ג, *F. S. Bodenheimer, Animal Life in Palestine, 1935*; A. Ben-Tuvia, *Mediterranean Fishes of Israel* (Sea Fish. Res. Stat. Bull. 8.), 1953; H. Steinitz, *The Distribution and Evolution of the Freshwater Fishes of Palestine* (Publ. Hydrobiol. Res. Inst., Fac. Sci., Univ. Istanbul, B, 1[4]), 1954; H. W. Fowler, *The Fishes of the Red Sea and South Arabia*, in press. ה. ש.

חסרי-חוליות יבשתיים בא"י. החדת איים הידועים בארץ נמנים בעיקר על גורמי-מחלות, כגון אמפית-הדינונטריה (*Entamoeba histolytica*), המסוכנת לאדם. אמ-בות מרובות חיות בקרקע מעובדת, ביחוד בקרקע-הפרדסים. מן הנבוגניות (*Sporozoa*) מעבירים סוגי פירופלאסמה מחלות-בהמות מרובות; כפונדקאי-משנה משמשות להם הקרציות. מיני פלאסמודיון, שמועברים ע"י יתושים וגורמים לצורות שונות של קדחת, כמעט בוערו מן הארץ על-ידי הפעולה האנטימאלאריית הנמצאת, שנעשתה בה. מיני אימריה (*Eimeria*) גורמים לקוצקידיוזה בעופות-בית ובאר-נבות. מן השוטוניות (*Flagellata*) ידועים בארץ מינים אחדים של טריפאנוסומות, מהם מעבירי מחלות של סוסים וחמור-רים, ומיני לישמאניות, כגון גורמי המחלות חצורת-יריחו (*L. tropica*) וקלה-אזאר (*L. infantum*).

מן התולעים היבשתיות הנמוכות מצויות בא"י עלוקות (*Trematoda*) ותולעי-שרשרת (*Cestoda*). מבחינה אפקי-מילוגית והיגיינית חשובות עלוקת-הבילהרציה, עלוקת-הכבד ועלוקת-הדגים (*Heterophyes heterophyes*). מתולעי-השר-שרת המצויה ביותר היא שרשרת-האדם (*Taenia saginata*),

רפואית או כלכלית. הקרציות הקשות (Ixodidae) נטפלות לבהמות-בית וכן ליונקים אחרים ולזוחלים, וכמה מהן מעביר רות צורות שונות של קדחת-בקר, שהיא פוגעת בבקר המובא מחו"ל, ואילו הפרות המקומיות מחוסנות עפ"ר בפני המחלות הללו. מן הקרציות הרכות (Argasidae) המסוכנות ביותר הן המעבירות את מחלת הספירוקטה של העופות והקרצית של הקדחת-החוזרת או קדחת-המערות של האדם (Ornitho-dorus). מן האקריות הצמחוניות (Tetranychidae) נחקרו בא"י האקרית האדומה ואקרית-הכסף, שהן מזיקות להדרים. צורות-מעבר או צורות-הפצה צעירות של מיני-אקריות נמצאות במידה מרובה באביב כשהן דבוקות לכנפיה-גבים או בין הפרקים של חיפושיות-הזבל. אקריות מקבוצת קרציות-כנימות (Eriophyidae) נטפלות לצמחים וגורמות להתהוותם של עפצים מיוחדים; לכל צמח (אלון, גפן, שקמה ואחרים) אקרית מיוחדת משלו וכן צורה מיוחדת של עפץ.

מרב-רגליים (Myriapoda) מצויים בא"י לרוב: בקרקע לחה מצויים הנדל הארסי (Scolopendra cingulata), וכן הנדלים הדקים (Geophilidae) ושוני-הפרקים (Lithobiidae); מתחת לאבנים — גם הנדלים ארוכי-הרגליים (Scutigerae). הנדלים חודרים לפעמים לבתים בתחילת הקיץ עם פרוס החמסינים; עקיצתם גורמת כאב, אך השפעתה ממהרת לחלוף. ך ברגליים (Diplopoda) מצויים בעיקר באדמה עשירה ברקוביית. הרברגל השחור (Graphidostreptus syriacus) הגדול מצוי בין הסלעים, וכן בבתי-הקברות. באדמה לחה במקצת מצוי רברגל חום-שחור (Strongylosoma).

בין הרכיכות היבשתיות בולטים בנופים של א"י חלזונות-שדה גדולים מסוג Levantina, המצויים בהרי-היהודה, בגליל, וכן באדמות כבדות בעמק ובשפלה; באדמות הקלות מצויים בעיקר חלזונות-הגינות (Theba ו Helicella). בחורף הם מכרסמים לפעמים גידולי-תרבות, ובקיץ הם עולים בהמו-ניהם על צמחים וכלונסאות מפני החום הנפלט מן הקרקע. בחורף מצויים על-פני האדמה מיני שבלולים חסרי-בית מסוג Limax; בעונה השחונה הם מתחפרים במעמקי-האדמה או מתרכזים במקומות לחים, ויש שהם נכנסים למטבחים. — כמה מן החלזונות מפרישים נוזל חומצי, שממס את הגיר וגורם לפירור סלעים.

ר' ביבילוגראפיה בסוף הפרק שלהלן.

א. שו.

חרקים. ידיעות על החרקים בא"י ובסביבותיה כבר מצויות בתנ"ך. ביואל ניתן תיאור נהדר של פלישת-הארבה; המן שבמדבר (שמ' טז; במד' יא, ו-ט) היה, אפשר, הפרשה של כנימות-מגן; עם מכות-מצרים נמנים גם חרקים (כנינים, ארבה). בתלמוד מדובר על 800 מינים של חגבים (לשון גוזמה; חול' ס"ג, ע"ב) ומתוארים כלים מיוחדים להכנת תבשילים מחרקים כשרים לאכילה. המחקר השיטתי החדש בחרקי א"י התחיל בסופה של המאה ה-18 בהשפעת מחקריו של לינה. כמה מן החוקרים, שעסקו באיסוף בע"ח בארץ, כללו באספיהם גם חרקים, ומהם שאספו חרקים בלבד או אף ריכזו את תשומת-לבם לקבוצות מסוימות של חרקים. החוקרים היהודיים הראשונים, שאספו ותיארו חרקים בא"י, היו א. אהרנסון (ע"ע) וי. אהרני (ע"ע). — משום רבגונותם של הגורמים, המשפיעים על עיצוב דמותה של אוכלוסיית-החרקים בארץ, נתברר אורח-חייהם של חרקי-א"י בכללו רק לאחר עשרות שנות-חקירה נוספות.

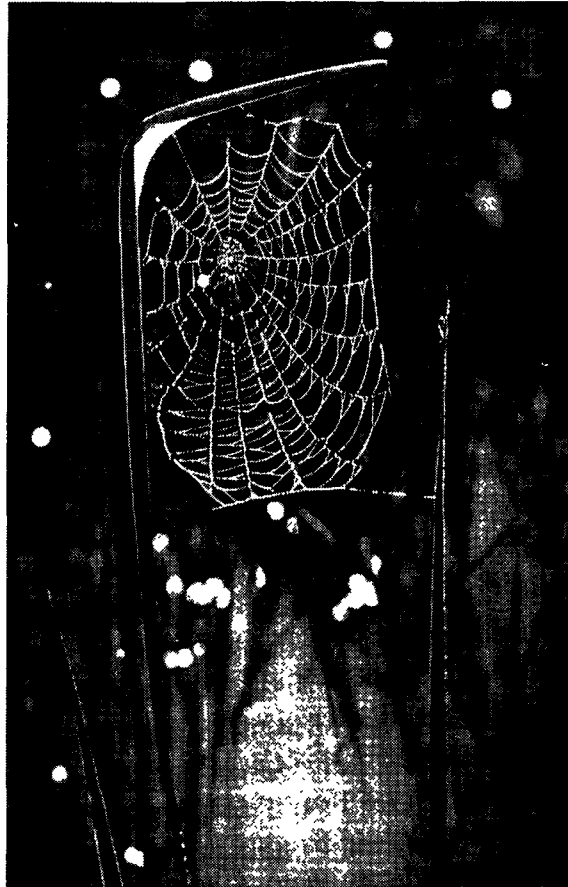

קורי-עכביש בין נבועלי-עשב מכוסים אנליט

Latrodectus, שאליו שייכת האלמנה השחורה (Latrodectus XIIIguttatus), וכן שני מיני עכבישים ארסיים אחרים, L. revivensis ו L. pallidus, שנמצאו לראשונה בא"י ושעל-לם לגרום בנשיכתם למחלה קשה ואפילו למוות.

עקרבים (Scorpiones) מצויים בעיקר באיזורים מד-בריים ומדבריים-למחצה, שבהם אפשר לפעמים למצוא עקרב מתחת לכל אבן; עקרבים אחרים חופרים את מאורותיהם בקרקע, ויש שוכנים מתחת לקליפות-העצים. העקרבים הם בעלי-חיים ליליים, ולעיתים קרובות הם נכנסים אף לבתים ואהלים כשהם תרים אחר טרף. המין המצוי ביותר בא"י הוא העקרב הצהוב דק-הצבתות (Leirus [Buthus] quinquestriatus), שבכל שנה מתים כמה ילדים ותינוקות מחמת עקירתו; הוא חי בעיקר באיזורים מדבריים ומדבריים-למחצה, עפ"ר על קרקע סידנית. באדמה כבדה ועמוקה יותר מצויים עקרבי-היהודה (Buthus judaicus), העקרב החום (Scorpio maurus) ועקרבי-ירחו (Nebo hierichonticus), שמידת-ארסיותם מועטת יותר.

מן העקרבותים (Solifuga) מצויים בארץ המינים הגדולים של עקרבותים-רצים, כגון Galeodidae (עקרבות יהודה ([Paragaleodes judaicus]), שהם בעלי רגליים ארוכות ושעירות, וכן מינים אחדים של עקרבותים-חופרים (Rhagodidae). הקבוצה הראשונה בולטת ביחוד בקיץ, ונת-קלים במיניה בסביבת מדורות ופנסים; הקבוצה השנייה — בחורף ובאביב. הפחד הרזוח בין תושבי-הארץ מפני העקרברתים הוא פחד-שוא, מאחר שאין הם ארסיים.

בין האקריות (Acarina) יש קבוצות בעלות חשיבות

(*Blepharopsis mendica*), גמל-שלמה המשובץ, (fasciata) וגמל-שלמה הירוק (*Sphodromantis viridis*).  
הצָרְרִים (Gryllidae), המשמיעים את קולם בלילה, חיים ברובם מתחת לאבנים, כגון צרצר-השדה (*Liogryllus bimaculatus*) הגדול וצרצר-הכרמים (*Oecanthus pellucens*) הקטן; צרצר-הבתים המצוי (*Gryllus domesticus*) נמצא בארץ עפ"ר מחוץ לבתים דוקה, אך הוא נכנס גם לבתים. העֲרָצָבִים (*Gryllotalpa*) חופרים את מנהרותיהם בקרקע ומביאים נזק ניכר למשתלות, שבהן הם מכרסמים את השרשים הרפים.

החרגולים (Tettigoniidae) חיים על צמחים ולפעמים גם ניוזנים מהם. בעמק-הירדן ועמק-יזרעאל מצויה סגה (Saga) ענקית, שניזונה מחגבים. באיזור ההרים מצוי החרגול *Tylopsis*.

החַגְבִּים (Acrididae) מהווים בא"י חברות-חברות, שהן קשורות בבת-גידול מסויימים ומתחלפות מעונה לעונה. החגב ארץ-המצח (*Acrida*) מצוי בכל מקום בעשב ביחד עם ראש-הסוס (*Pyrgomorpha*) המכונה זה *Pyrgomorphella* חסרת-הכנפיים. גם כל אחד ממיני-הארבה המצויים בארץ מופיע בסביבתו המיוחדת לו: הארבה המוגרבי (*Dociostaurus maroccanus*) מופיע על-פני הקרקע החשוף בין הצמחים הדלים, והארבה הנודד (*Locusta migratoria*) בסביבה הלחה שבין העשבים; ארבה-המדבר (*Schistocerca gregaria*) פולש לארץ לעיתים מזומנות בלהקות גדולות ולפעמים אף מביא נזק רציני לחקלאות, אך ארבה זה אינו יכול להתקיים בא"י והוא מת זמן קצר אחר בואו.

מן הפִּשְׁפְּשֵׁיִים (Hemiptera) מצויות בארץ כל הקבוצות העיקריות: מפישפשי-הקרקע (*Geocoridae*) — פישפשי-המגן (*Pentatomidae*) ופישפשי-הדגניים (*Euryderus*); באיזור-החוף מצויים על צמחי בר ונזי *Dolycoris baccarum* ומיני *Eurydema*, וכן *Macroscythus brunneus* השחור בלהקות גדולות; מן הפישפשים הגלדניים (*Coreidae*) — *Centrocara* החום, פישפשי אֶלְמוֹת־הַפֶּסֶף (*Phyllomorpha aciniata*); הפישפשים האדמוניים (*Pyrrhocoridae*) — *Scantius* הקטן ו-*Pyrrhocoris* הגדול, מצויים ברוב

א"י עשירה בחרקים משום מצבה הזואוגאוגרפית המיוחדת: היא משמשת מקום-מפגש לבע"ח מאיזורי אירופה הדרומית והצפונית, אגן הים התיכון, מדבר-סַחֲרָה ורמות-חבש. מלבד התנאים האקולוגיים-הגאוגרפיים קבעו גם גורמים היסטוריים את אפיה של אוכלוסיית-החרקים של הארץ: שינויים שבאו בצמחיה מחמת השמדתם של היערות בעבר; הייעור החדש בהווה; הכנסת מינים חדשים של צמחים עם החרקים החיים עליהם על-ידי ההתיישבות החדשה; ייבוש-הביצות והרחבתן של השטח המעובד.

שתי עונות-הצמיחה בא"י הן האביב והסתיו, וביניהן מצויות שתי תקופות שבהן באות הפסקות בגידול — החורף הקר והקיץ היבש. עונות-הצמיחה קובעות את חייהם של החרקים הצמחוניים, ומשום כך — בעקיפים — גם את חייהם של החרקים הטורפים. בשתי העונות של הפסקת-הגידול מתעכבים רוב החרקים בהתפתחותם כשהם בשלב של ביצים או של זחלים. יש שגם המבוגרים ממעטים באכילה ובתנועה בעונות אלו ונכנסים לתוך סדקי האדמה והסלעים. כנגדם יש חרקים, שנחלצים מהשפעתם של התנאים הבלתי-נוחים בקיץ ע"י מה שהם פעילים בלילה, כגון הנמלים; גם מן החיפושיות השחורות יש פעילות בחורף ביום ובקיץ בלילה. המינים האפיינים והמצויים ביותר בא"י מחוסי-כנפיים: קפזנבים (*Collembola*) — מצויים בחורף על-פני שלוליות, שמתהוות בשקעי-הסלעים; זנבניפים (*Thysanura*) — גם הם מצויים בעיקר בעונה הלחה מתחת לאבנים ועל-פני סלעים; זנבניפי-הבתים (*Thermobia domestica*) מצוי כל השנה בבתים.

בַּרְיֻמָּנִים (*Ephemera*) בדרך-כלל אינם מרובים בארץ מחמת מיעוטם של מקווי-מים בה, אך מינים שונים מהם מופיעים בכמויות ניכרות בסביבת בריכות-מים ונהרות. שפיריות (*Odonata*): אף הן אינן מרובות ואינן מתרחקות ממקורות-המים, שבהם מתפתחים זחליהן. הגדולה בשפיריות של א"י היא שפירית-המלכות (*Anax imperator*) הירקרקת-כחולה; מן השפיריות הקטנות (*Zygoptera*) מצויה ביותר *Ischnura elegans*, בעלת בטן כחלחלת-ירקרקת, על שפת-הנחלים.

מן החַגְבִּים (Orthoptera) מצויים בא"י מינים אחדים של התִּיקָנִים (*Blattella*), כגון: בבתים ובמחסנים — התיקן (*Blattella orientalis*), התיקן האמריקני (*Periplaneta americana*) הגדול, התיקן הגרמני (*Blattella germanica*) הקטן; מחוץ לבניינים, בתוך הקרקע ומתחת לאבנים — מינים של תיקן-הקרקע (*Polyphaga*).

גמלי-שלמה (*Mantidae*) מיוצגים בארץ ע"י כ-15 מינים, שהתאזרוחתם באיזוריה השונים היתה כרוכה באפיה של הצמחיה: באיזורים המדבריים מצוי *Eremiaphila*, הרץ על-פני הקרקע; באיזורי עשבים נמוכים רווחים מיני *Rivetina* ו-*Ameles*, שד-מים לגבעולים של עשבים יבשים; על שיחים ועצים מצויים מינים, שדומים בצבעיהם וצורותיהם לעלים וגבעולים, כגון גמל-שלמה המפוספס או סוסת-השד (*Empusa*)



5הקת ארבה-המדבר כנכ

השנה. לבני-הצלה (*Colotis fausta*) מושמד, כנראה, בחורף באיזור-ההרים וחודר אליו שנה-שנה מן הדרום ומעמק-הירדן. מן הנימפיות (*Nymphalidae*) מצויות בארץ הנימפית המנומרת או נימפית-החרשף (*Vanessa cardui*), הנמצאת בה במשך כל השנה ומופעת לפעמים בלהקות גדולות, שנודדות בכיוון אחד; הנימפית המשושית (*Polytonia egea*), המצויה באיזור-ההרים; נימפית-הדגניים (*Melitaea didyma*), הרוחת בעיקר במקומות מדבריים-למחצה; נימפית של תפוח-סדום (*Danaus chrysippus*), המצויה בעיקר בעמק-הירדן. הפטריות (*Satyrinae*), כגון *Eumenis telephassa* ומיני *Pararge*, נראות בשעות-היום החמות בין הסלעים ובמקומות חשופים. כחלוליות (*Lycaenidae*) מצויות במספר מרובה באביב ובקיץ, ואף הן מופיעות בשעות-החום. מן הרפרפים (*Sphingidae*) מצוי ביותר רפרף-הדבקה (*Macroglossa stellatarum*), המתעופף גם ביום ונכנס לפעמים לבתים; על ההרדוף מצויים לעיתים קרובות הזחלים הענקיים הירוקים-כחולים של רפרף-ההרדוף (*Daphnis nerii*); מעליהגפן ניוונים שלושה מיני-רפרפים (*Chaerocampa celerio*, *Chaerocampa alecto*, *Deilephila livor-nica*).

הזחלים של פרפרי-הלילה (*Noctuidae*) נראים בעיקר באביב על צמחי-בר, אך הרבה מהם, כגון מיני פרודניה (*Prodenia* ו-*Agrotis*), מוזיקים לצמחי-תרבות. הזחלים היפים של *Diloba armena* (תכול וצהוב) מצויים על עצי מישמש ושקד. זחליה-המודדים (*Geometridae*) ניכרים יפה לפי אופן פסיעתם המיוחד ומופיעים על עשבי-בר וגם על עצי-פרי, כגון מודד-הנרדנים (*Nychiodes lividaria*), השוכן על המישמש והשקד. מן הטנאים הגדולים (*Lasiocampidae*) מצוי ביותר הטואי הינשופי (*Pachypasa otus*), שזחליו השעירים דומים מאד לצבע הקליפה של הברוש ושל עצים אחרים, שעליהם הם שוכנים; באביב מצויים על עשבי-בר הזחלים הגדולים של טואי-התלתן (*Lasiocampa trifolii*). עם הטואים השעירים (*Lymantriidae*) נמנה אחד מן המזיקים המסוכנים ביותר של עצי-הפרי — טואי-השקד השעיר (*Lymantria phoenissa*), שזחליו מסתתרים ביום מתחת לאבנים בסביבת עצי-פרי ועולים בלילה על העצים ומכרסמים את עליהם. בשפלת-החוף נפוצות מאד פקעות לבנות של טואי-הארפית (*Orgyia judaea*); בפקעות שוכנות הנקבות, המטילות בתוכן את ביציהן. שבתאי-השקד או "עין-הטווס" (*Saturnia pyri*), השייך לשבתאים (*Saturniidae*) והמתפתח על עצי-פרי ורדנים, הוא מן הפרפרים הגדולים שבארץ; בקיץ הוא נכנס גם לבתים.

מן העשים (*Microlepidoptera*) הקטנים הטיפוסי ביותר לשדות-הארץ הוא עש-הקמה (*Syringopais temperatella*), המתפתח בתוך עלי-התבואה בשדות מעובדים בשיטות פרימיטיויות; עש-האשכול (*Polychrosis botrana*) הוא אחד מן המזיקים הקשים של הגפן; עש-הבגדים (*Tineola biselliella*) מופיע לעיתים במחסנים של בגדי-צמר וגורם נזק ניכר. הססים (*Arctoidea*) מיוצגים בארץ ע"י כמה מינים טיפוסיים; מססי-העצים (*Cossidae*) חשוב מאד ססי-הנמר (*Zeuzera pyrina*), הנובר בעצי-פרי מרובים; מן הססים המבריקים (*Zygaenidae*) רוחים הססים האדומים (*Zygaena*), המתפתחים על צמחי-בר; *Ino ampelophaga* הירוק מוזיק לגפנים. למשפחת *Psychidae* שייכים ססי-הנרתיק; *Amicta*

המקומות בארץ מתחת לאבנים; מן הפישפשים המארכים (*Lygaeidae*) — *Lygaeus pandurus* האדום-המנומר — *Em-1* *blethis verbasci* החום אפור, המצויים בשפלה ובאיזור-ההרים, ו-*Oxycarenus hyalinipennis* השחרחר הקטן, החיים על צמחי-תרבות, כגון כותנה. מיני פישפשי-הסלילה (*Tingiidae*) מצויים במושבות על עלים ומתחת לקליפות-העצים, וגורמים לפעמים נזק. מן הפישפשים הטורפים (*Reduviidae*) בולט ביותר *Rhinocoris punctiventris* הצהוב-החום הגדול, שדקירתו גורמת כאב ניכר; במי-הנהרות סמוך לחוף בולטים ציבורים של פישפשים מודדי-המים (*Gerridae*, *Hydro-*) (*metridae*, *Veliidae*) ובהם מינים, שנראים כעין עכבישים מקפצים על-פני המים. פישפשי-המים (*Hydrocoridea*) אינם מרובים בארץ. בשולוליות ובשולי הבריכות והאגמים נמצאים לפעמים קרובות מיני שטגבים (*Notonectidae*); "עקרבי-המים" (*Naucoridae* ו-*Nepidae*, *Belostomidae*) גורמים לפעמים נזק לגידול הדגים בבריכות.

ציקדות (*Homoptera*) למיניהן מצויות מאוד בקיץ, ובשעות-הצהריים נשמע קולן של הגדולות שבהן למרחקים. באיזור-ההרים מצויה ביותר הציקדה השחורה (*Cicadatra atra*), בסביבות-הירדן על אשלים — ציקדת-האשל (*Melanopsalta musiva*); ציקדות-הקצף (*Psaltis musiva*) מופיעות באביב ותחילת-הקיץ על שיחים ועשבים, וזחליהן מכוסים הפרשת קצף רירי.

פנימות-העלים (*Aphidoidea*) רוחות מאד בארץ באביב. מהן שחיות על צמחי-בר ועל צמחי-תרבות — כגון *Toxoptera aurantii*, על הדריים, פנימת-הדם (*Eriosoma*), על תפוחים, ו-*Aphis brassicae*, על כרוב — וגורמות נזקים ע"י מציצתן; ומהן שיוצרות עפצים, בעיקר על האלה; העפצים גדלים במשך הקיץ ומתפקעים בסתיו, והפנימות מתפזרות ומחפשות מחסה ומזון לתקופת-החורף על שרשי-העשבים. *Phylloxera vastatrix*, האויב המסוכן של הגפן, מצויה בארץ, אך אינה מביאה נזק ניכר.

פנימות-המגן (*Coccoidea*) מצויות בכל חלקי-הארץ; הרבה מהן הובאו עם צמחי-התרבות מחר"ל. הידועות שבהן הן הפנימה השחורה (*Chrysomphalus aonidum*), הפנימה האדומה (*Aonidiella aurantii*), פנימת-הקמח (*Pseudococcus citri*) והאיצוריה (*Icerya purchasi*), הנטפלת להדריים. הפנימות החדשות החודרות לארץ מתפשטות תחילה במהירות וגורמות נזקים רצינים, אך לאחר זמן לא-מרובה נוצר בין המין החדש ובין הטורפים המקומיים שיווי-משקל, שקובע את מקומו של היצור החדש בעולם-החי של הארץ. — בנגב הרחוק מדרום לים-המלח נמצאות פנימות-המין (*Najacoccus*; *Trabutina*) על אשלים.

הפרפרים והעשים (*Lepidoptera*) מרובים מאד בארץ; מהם שמתפתחים בה באופן קבוע, ומהם שמגיעים אליה בקביעות מן הצפון ומן הדרום. מן הפרפרים הצבעונים (*Papilionidae*) מצויים: זנב-הסנונית (*Papilio machaon*), המצוי על פייגם (*Ruta*) ולפעמים גם על הדריים; הצבעוני הצהוב (*Zerynthia speciosa*) והצבעוני הלבן (*Archon bellargus*), המתעופפים בחורף ובתחילת-האביב. הלבנינים (*Pieridae*) נפוצים מאוד: לבני-הפרוב הגדול (*Pieris brassica*), המצוי בהרים ובשפלה, אינו יכול להתקיים בארץ בקיץ, ומסתבר שהוא חודר שנה-שנה מחדש מן הצפון; לבני-הכרוב הקטן (*Pieris rapae*) ומיני *Euchloe* מצויים בארץ במשך כל

כנפיים, שהתפתחות-ביציהן תלויה בדבורים ובחגבים המטי-  
לים בראשית-החורף; מיני *Mylabris* ו-*Lydus* — צבעונים  
וארוכי-כנפיים, שהופעתם קשורה בחרקים המטילים את  
ביציהם באביב, מאחר שזחליהן של חיפושיות אלו מתפתחים  
בתוך פקעות-הביצים ובתאים של דבורי-בר.

הַזְבֵּלִיּוֹת (*Scarabeidae, Coprinae*), שהתפתחותן  
קשורה בזבלן של בהמות-הבית, מצויות בא"י במספר ניכר  
ובמינים וסוגים הרבה; מהם: *Scarabaeus, Bubas bubalis*,  
*Copris hispanus, Mnematidium* מן החיפושיות הגדולות,  
ו-*Sisyphus* ו-*Gymnopleurus* מן הקטנות יותר. חיפושיות-  
הפרחים (*Melolonthinae*) מצויות בעיקר בפרחים בעונת-  
הפריחה העיקרית באביב; הבולטות שבהן הן: *Potosia*  
הגדולה והמברקת, מיני *Oxythyrea* שחורים ומנוקדים לִבָּן  
ומיני *Amphicoma* צבעונים.

הַיְקָרוֹנִיּוֹת (*Cerambycidae*) הן מזיקים, שזחליהם  
נוברים בגזעים של עצים ושיחים ומבוגריהם מכרסמים עלים;  
מהן מצויות ביותר יקרונית-השקד (*Cerambyx dux*) הגדול  
לה והשחורה, יקרונית-התאנה (*Hesperophanus*) החומה,  
המצויה בתאנים יבשות, ו-*Hylotrupes bajulus*. המצויה  
ברהיטים ובחלקי-עץ של בניינים.

חִיפּוּשֵׁי־עֵלִים (*Chrysomelidae*), שמצטיינות  
בצבעיהן המבריקים, מכרסמות עלים ועושות בהם חורים או  
נוברות בגזעי-הגפנים או בגבעוליהם של עשבי-בר. החיפוי-  
שיות הפרעושניות הקטנות (*Marseulia, Phyllotreta*) מתקיי-  
מות ירקות, בעיקר מצליבים. מינים של חיפושיות-זרעים  
(*Bruchidae*) מתפתחים בעיקר בקטניות.

הַחֲדָקוֹנִיּוֹת (*Curculionidae*) נפוצות מאד; מהן מי-  
נים גדולים, כגון *Brachycerus junix*, שארכם מרובה מ-  
3 ס"מ, ומהן קטנים כמיני *Apion*, שארכם המאפסימאלי הוא  
שנתיים גדולים מתפתחים מיני *Larinus* ו-*Lixus*, שמכרסמים  
את עליהם של הצמחים ושזחליהם נוברים בגבעולים. חדקו-  
נית-האזרו (*Calandra oryzae granaria*) מביאות נזק ניכר  
לתבואה במחסנים; הן מודברות על-ידי אֶתִילֵן דיברומידי.  
חיפושיות-הקליפה (*Scolytidae*) מתקיפות את העצים החל-  
שים וגורמות להחלשתם הנוספת ולמותם.

הַדְּבוּרָנִיּוֹת (*Hymenoptera*). חיי הדבורניים בא"י  
קשורים במידה מרובה לשתי עונות-הפריחה — האביבית  
והסתיוית. רוב הדבורניים ניזונים מן הצומח וזקוקים לפרחים  
או לעלים רכים; גם הצרעות הטורפות פעילות רק באביב  
ובקיץ ונכנסות בסתיו למצב של קיפאון למשך חדשים  
אחדים; פעילותן של הצרעות הטפיליות קשורה אף היא  
לעונות-הצמיחה, מאחר שהפונדקאים שלהן מתפתחים על  
הפרחים והצמחים. צְרָעַת עלִי-השקד (*Cimbex humeralis*)  
מטלת את ביציה במארג, וזחליה, שהסתגרו בפקעת-משי,  
נשארים במצב של העדר-התפתחות מסוף אפריל עד פברואר  
של השנה שלאחר מכן; אז הם מתגלמים, ותוך זמן קצר  
בוקעות הצרעות הצעירות. צְרָעַת עלִי-הדובדבן (*Caliroe*)  
(*limacina*) מספקת להקים 3 דורות במשך שנה, אע"פ שגם  
היא מתפתחת במשך העונה החמה בלבד. צרעות גבעולי-  
הדגניים (*Cephidae*) מתפתחות באביב, ואף גורמות לפעמים  
נזק לגידולי-שדה. מן הצרעות הטפיליות יש שמתפתחות על  
עצים ויוצרות עפצים, ויש שמטילות את ביציהן לתוך חרקים  
אחרים, כגון הצרעות הטפיליות המארכות (*Ichneumonini*)

*lutea*, הבונה את נרתיקה מגבעולים יבשים, ו-*Amicta*  
*quadriangularis* בנגב, הבונה את נרתיקה בצורת תיבה  
בעלת ארבע דפנות מלבניות. המצוי ביותר מן הססים השעי-  
רים (*Arctiidae*) הוא ססי-האביב או ססי-הקורים (*Ocnogyna*)  
(*loevi*), שזחליו נמצאים בציבורים צפופים בתוך הקורים  
זמן קצר אחר הופעתו של עשב חדש בחורף.

הקבוצה הגדולה של החיפושיות (*Coleoptera*) מיוצגת  
בא"י ע"י מספר מרובה של סוגים ומינים. מחיפושיות-הגדולות  
(*Cicindelidae*) מצויות ביותר *Cicindela aulica*; *Megace-*  
*phala euphratica* טיפוסית לאיזורים הדרומיים של הארץ.  
הגדולה שבחיפושיות הרצות (*Carabidae*) בא"י היא הרצה  
השחורה (*Procrustes impressus*), המתחבאת בחורף מתחת  
לאבנים. מחיפושיות-המים (*Dytiscidae*) בולטת ביותר השח-  
ינית צהובת-הזר (*Dytiscus laterimarginalis*) הגדולה,  
הירוקה-כחולה ועטורה פס צהוב. בשלוליות ובצידי-הנהרות  
מסתובבות בחורף ובאביב להקות של חיפושיות סביבניות  
(*Gyrinidae*) קטנות. על פגרים וזבל מתקיימות קבוצות של  
חיפושיות קְצָרוֹת פנפִי-חִפְיָה (*Staphylinidae*) וחיפושיות-  
מוקשות (*Histeridae*), שנוגות בעיקר מרמות של זבובים  
וחרקים אחרים, שמתפתחים בתוך מקורות-מוזן אלה. —  
בחדשי הקיץ, וביחוד בתחילתו, מתעופפים בערבים מיני גח-  
ליליות (*Lampyridae*); אורן הקר מנצנץ כשהן עפות, וכן  
כשהן נחתות על-פני הקרקע. באותה עונה עצמה מופיעים בבת-  
אחת על צמחים ושיחים המונים של חיפושיות רכות-כנפיים  
ממיני משפחת *Cantharidae*. — משפחת הַבְּרָקָנִיּוֹת  
(*Buprestidae*) של החיפושיות בא"י כוללת אחד מן המזיקים  
המסוכנים ביותר לעצי-פרי — *Capnodis carbonaria*. משפחת  
הַנְתוּזִיּוֹת (*Elateridae*) אינה נפוצה ביותר בארץ, פרט לַנְתוּ-  
זית השחורה (*Melanotus*), הרנחת באיזור-ההרים. חיפושית-  
הענפים (*Bostrychidae*) נוברת בענפים של עצים ושיחים.  
*Schistocerus bimaculatus* מתפתח בתוך ענפי-הגפן, *Apate-*  
*monachus* — במשתלות של עצי-הדר; *Sinoxylon sexden-*  
*tatum* נובר ומזיק לתאנה, חיפושיות-החלב (*Dermestidae*)  
מצויות בעיקר במחסני-בגדים ובאֶסְפִים של בעלי-חיים וצמ-  
חים. — מפרות משה-רבנו (*Coccinellidae*) מצויה  
ביותר פרת משה-רבנו בעלת שבע הנקודות (*Coccinella VII*)  
(*punctata*), המשמדת כנימות-עלים ומביאה תועלת מרובה  
לחקלאות. גורמים מועילים למטעים הן גם פרת-נקודתיים  
(*Chilocorus bipustulatus*) הקטנה, שאף היא נזונה מכנף-  
מות-עלים, וכן החיפושית האדומה (*Novius cardinalis*),  
שהובאה לארץ במיוחד כדי להילחם באיצריה (ראה למעלה,  
עמ' 211). כנימת-המגן המסכנת את קיומם של הפרדסים. —  
פרת-הדלועים (*Epilachna chrysomelina*), בניגוד לחיפוי-  
שיות אחרות מאותה משפחה, גורמת נזק לירקות על-ידי  
כירסום-העלים.

הַשְּׁחָרָרִיּוֹת (*Tenebrionidae*), האפייניות לארצות  
בעלות אקלים חם ויבש, מצויות בא"י במידה מרובה, ביחוד  
באיזורים מדבריים ומדבריים-למחצה. השכיחות ביותר שבהן  
מן החיפושיות הגדולות הם מיני *Pimelia, Adesmia, Ocnera*,  
ו-*Blaps*, ומן הקטנות — מיני *Tribolium*, הנמצאים לעיתים  
במחסי תבואה וקמח, ומיני *Dendarus Adelostoma*,  
השוכנים מתחת לאבנים.

חִיפּוּשֵׁי־עֵלִים הַרְפוּאָה (*Meloidae*) מיוצגות ע"י שתי  
קבוצות: מיני *Meloe* — חיפושיות שחורות או כהות. קצרות-

צאה משימוש ב-DDT. החשוב ביותר בבניה של משפחה זו הוא הסוג *Phlebotomus*, המעביר את חבורת-יריחו, את הקאלה-אזאר, ואולי גם את מחלת-הפאפאטאצ'י; הוא מתפתח באדמה לחה. מינים שונים של יתושי-העפצים (*Cecidomyiidae*) מתפתחים בתוך עפצים על הזית, האשל, המלוח, ועל צמחים ושיחים אחרים.

זבובי-הבהמות (*Tabaniidae*), כגון *Chrysops punctifera* בעמק-הירדן ומיני *Tabanus* בעמקים ובאיזור-החוף, פעילים ביחוד בקיץ. נשיכתם מכאבת מאד, ובמקומות כגון גאון-הירדן הם מונעים בקיץ אפשרות של עבודה ומרעה ביום. זבובים טורפים (*Asilidae*) מצויים בארץ מן האביב עד הסתיו. זבובי-רחף (*Syrphidae*) נראים לעיתים קרובות כשהם דואים באויר. הזחלים של זבובי-הביב (*Eristalinae*) שכיחים מאוד במי-שפכים ובעלות פתוחות של מי-זבל. מיני *Syrphus*, *Xanthogramma* ועוד, מוצצים את לשדן של כנימות-העלים ומביאים ע"י כך תועלת מרובה לחקלאות. זחלים של *Eumerus* ו-*Syritta* נזכרים ומתפתחים בירקות שונים. הזחלים של *Tachinidae* מתפתחים על חרקים שונים או על פגרים וזבל; המבוגרים ניזונים ממיץ-פרחים. מיני זבוב-השחמט (*Sarcophaga*) מתפתחים בבשר או בחרקים מתים. הזבוב הכחול (*Calliphora erythrocephala*) והזבוב הירוק (*Lucila caesar*) מתפתחים על פגריהם של בע"ח.

זבובי-הפרחים (*Anthomyiidae*), שקבוצתם כוללת את זבובי-הבית, מצויים בארץ במספר מרובה. זבובי-הבית (*Musca domestica vicina*) וזבובים ממינים אחרים מרובים כאן, כבכל ארצות-המזרח, ומהווים אחת מן הסכנות הרציניות לבריאות; הם מתפתחים בזבל ובאשפה, והתפתחותם נמנעת במקומות שבהם נוהגים לכסות את האשפה או לעבד אותה באופן מן האופנים. זבובי-הבית יכול להקים יותר מ-15 דורות במשך שנה. התפתחותו מתעכבת בחורף, אך אינה פוסקת ברוב חלקי-הארץ. נוסף על הטרדה הנגרמת על-ידיהם, משמשים זבובים אלה מעבירים של מחלות, כגון: גרענת, טיפוס-המעיים, דיזנטריה, ועוד.

מזבובי-הפירות (*Trypetidae*) שני מינים הם גורמים כלכליים שליליים מובהקים: זבובי-הזית (*Dacus oleae*) וזבובי-הפירות היס-תיכוני (*Ceratitis capitana*), שהתרבותם ההמונית מפחתת במידה ניכרת את יכולם של הפרדסים והגנים של עצי-פרי. הצורך בהדברתם (ע"י ריסוס) מגדיל את ההוצאות הכרוכות בגידול-העצים ומעכב את התפתחותם של ענף עצי-הפרי בארץ.

פ. ש. בודנהיימר וא. קצ'לסקי, בני-שמש, מבוא להכרת פרפרי א"י, תרצ"ו; F. S. Bodenheimer, *Die Schädlingflora Palästinas*, 1930; id., *Animal Life in Palestine*, 200-361, 1935. א. שו.

דו-חיים. גם בא"י, כמו בשאר מקומות, תלוי קיומם של הדו-חיים לא רק במציאותם של גופי-מים קבועים, אלא

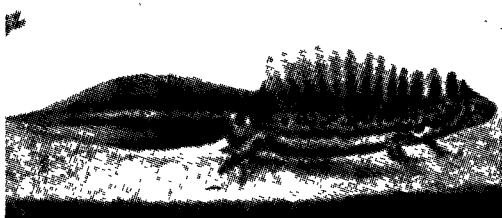

טריטון-הפסים (*Triturus vittatus*)

הנטפלות לחרקים שונים, והצרעות הטפיליות הקצרות, המתפתחות על פרפרים ועשים. מן הצרעות הטפיליות-למחצה (*Chalcididae*) הקטנות יש שחיות כטפיליות על חרקים שונים, ויש שהן צמחוניות ומתפתחות בפירות. צרעות-העפצים (*Cynipidae*) מתפתחות בעיקר על האלון ויוצרות עפצים. הצרעות המצנצנות (*Chrysididae*) מצויות בעיקר בעונת-האביב, שבה הן מטילות את ביציהן לתוך קניניהן של דבורי-בר ממינים שונים.

צרעות-הפגיון (*Scoliidae*), שהגדולה והבולטת שבהן בא"י היא *Discolia erythrocephala*, מטילות את ביציהן בתוך דרננים של זבליות לאחר שהן משתקות אותם. צרעות-החפרות (*Sphegidae*) משתקות בעקיצתן סוגי-חרקים מסויימים. מיני *Ammophila* חופרות באדמה וחול ואוגרות בקני-הדגירה שלהן זחלי-פרפרים. *Sceliphron rufex* אוסף בתאים שהוא בונה מחמר עכבישים משותקים. מיני *Sphex* נראים לפעמים כשהם גוררים חגבים משותקים, שהם גדולים מהם פי כמה. צרעות-הדרכים (*Pompiliidae*) מטילות את ביציהן לתוך עכבישים משותקים, לאחר שהכניסו אותם למחילות מתחת לפני האדמה. מן הצרעות האמיתיות (*Vespidae*) רזוחות מאד הצרעות-הבנאיות מסוג *Eumenes*. הצרעה המזרחית או הדבור (*Vespa orientalis*) נפוצה בארץ ביותר.

מן הדבורים הצמחוניות מצויה בארץ דבורת-הדבש מגזע סורי. בין דבורי-הבר בולטות מאוד דבורי-העץ (*Xylocopa*) הגדולות, הנזכרות בעצים ובשיחים כדי לגדל בהם את ולדותיהן. הדבורים הבנאיות (*Chalicodoma*) מדביקות את קניניהן, העשויים כעין בליטות מעוגלות של חמר, לגזעי-עצים ועמודי-גדרות. מיני דבורים גזרות (*Me-gachile*) חותכות חתיכות עגולות מעלי עצים ושיחים ממש-פחת הירדניים.

הנמלים מצויות בארץ לרוב. על איסוף גרגרי-צמחים חיים מיניה של נמלת-הקציר (*Pheidole Messor*), המקימים מושבות גדולות; מקומו של הקן ניכר לפי ערמות-המוץ, המצויות מסביב לפתח החשוף של המאורה. מיני *Tapinoma* ניכרים במנהגם לבנות תילי-עפר קטנים על-פני הקרקע. מיני *Crematogaster* ו-*Cataglyphis* ניזונים ממזון מעורב, טורפים חרקים קטנים, ואוספים הפרשה מתוקה של כנימות-עלים. מינים קטנים, כגון *Monomorium* ו-*Tetramorium*, ניזונים ממזון מעורב, נכנסים לבתים וגורמים מזמן לזמן הפרעות ונזק. הזבובניים (*Diptera*) בא"י מצויינים במספר מרובה של מינים וסוגים; עד עכשיו זכו רק הקבוצות החשובות מבחינה רפואית וכלכלית ללימוד ואיסוף מדויקים. יתושי-הגנים (*Bibionidae*) מתפתחים על שרשי הצמחים הירוקים וגם על שרשי העלוקת. היתושים המצויינים (*Chironomidae*) מתפתחים במים עומדים, במי-שפכים ובבורות, ביחוד בתחילת-הקיץ; הם מטרידים הרבה את העובדים בשדות, כיוון שהם חוזרים לעיניים, לאזניים ולפה בשעה שהרוח אינה חזקה למדי, והם הידועים בשמם הערבי „ברח'ש“; יש סבורים, שזהו הערוב שבמכות-מצריים. מן היתושים האמיתיים (*Culicidae*) החשוב ביותר הוא סוג האנופלוס (*Anopheles*), המעביר את קדחת-המלריה. מיני-קולית (*Culex*) מסוגלים לפעול כמעבירי גורמיהן של מחלות אחרות, כגון תולעי פילריה ונגיפים שונים. מספרם של יתושי-החול (*Psychodidae*) בא"י פחת בזמן האחרון כתו-



קרפדה ירוקה  
(*Bufo viridis*)



צפרדע-הנחלים  
(*Rana ridibunda*)

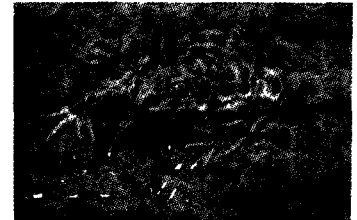

קרפדת עין-החתול  
(*Pelobates syriaca*)  
מתחפרת בקרקע

תגלותם של טריטון-הפסים והסלמנדרה הכתומה לתנאי-הארץ.

ש. בודנהיימר, החי בארץ-ישראל, תשי"ג; י. מרגולין, זואר-לוגיה, ב', תשי"ג; H. Mendelssohn - H. Steinitz, Contributions to the Ecological Zoogeography of the Amphibians in Palestine (Rev. Fac. Sci. Univ. Istanbul, B. 9[4]), 1945.

ה. ש.

הזוחלים מיוצגים בא"י על-ידי 80 מינים, שמש-תייכים 3 סדרות שונות: צבים — 7 מינים, מהם 4 מינים של צביי-31 מינים של צבי יבשה ומים מתוקים; לטאיים — 35 מינים ותת-מינים; נחשים — 35 מינים. מסידרת-התנינים שרדו בא"י עד תחילת המאה ה-20 תניני-יאור (*Crocodylus niloticus*) מועטים בנחל-התנינים שעל-יד בנימינה, ויש אומרים — גם בנחל-קישון; מאז הושמדו שרידים אלה כליל.

לריבוי מיני-הזוחלים בא"י בהשוואה לשכנותיה ולארצות אחרות, שדומות לה בגודל שטחן, יש כמה סיבות: (1) אקלימה של הארץ הוא בדרך-כלל חם ויציב, ללא תנודות חריפות בטמפרטורה, והארץ נהנית משעות מרובות ורצופות של תאורת-שמש ישירה במשך רוב ימות-השנה — גורמים, שיוצרים שטח-מחיה נוח לזוחלים; (2) כספק של צרכי-מחיה

מתאים הנוף החרב והדל של א"י לזוחלים יותר מליונקים ולעופות, מאחר שצרכי-המים של הראשונים מצומצמת, וכן אין הם נזקקים לצרכי-מזון לשם ויסות חום-גופם; (3) ריבוי של צורות-נוף שונות ומגוונות בא"י, וכן העובדה, שהיא מקום פגישה של שלושה איזורים זואוגאוגראפיים, גרמים לכך שהיא מקיפת בגבולותיה שטחי מחיה שהם מתאימים



צבי-הביצה (*Clemmys caspica*)

אף בכמות-גשם שמאפשרת את התהוותן של בריכות ושלו-ליות זמניות, שהרי באלו האחרונות מטילים הדו-חיים את ביציהם בהעדר של נחלים או אגמים. סיכוייהם של הדו-חיים בא"י למצוא מקומות להטלת ביציהם פוחתים והולכים מן הצפון אל הדרום. גם הירייה-הודיה ושטחים מסויימים בנגב מאכסנים דו-חיים; אך לרובם של מיני הדו-חיים משמש דרום-הארץ הגבול של תפוצתם. גם בכיוון מן המערב אל-המזרח קיימת התופעה של התמעטות-הגשמים, אבל הגבול לזו של איזורי-התפוצה המזרחיים עדיין לא נקבעו בכירור. — בקביעת תחומיהם של הדו-חיים יש חשיבות גם לגורמים אחרים, ובכללם לטמפרטורה.

בס"ה לא נמנו בא"י אלא 8 מינים של דו-חיים: 2 מבעלי-הזנב (Urodela) — טריטון-הפסים (*Triturus vittatus*) והסל-מנדרה הכתומה (*Salamandra salamandra*); ממחוסרי-הזנב (Anura) — צפרדע-הנחלים (*Rana ridibunda*), הקרפדה הירוקה (*Bufo viridis*), צפרדע-האילנות (*Hyla arborea*) — שלשתם שכיחים מאוד; קרפדת עין-החתול (*Pelobates syria*), שהיא נדירה יותר, הקרפדה *Bufo regularis*, קרובתה של הקרפדה הירוקה, שהסתגלה לתנאים צחיחים ונמצאת רק בנגב; הצפרדע שחורת-הבטן (*Discoglossus nigriven-*ter) — מין נדיר ומיוחד לא"י, שהוא מוגבל, כנראה, לחולה (ממנו נמצאו עד היום רק 5 פרטים בלבד).

מכל המינים הללו נמנה רק אחד — *Bufo regularis* — עם החי הטרופי. צפרדע-הנחלים, צפרדע-האילנות והקרפדה הירוקה הסתגלו לתנאים הטרופיים-למחצה של א"י, אע"פ שמוצאם מאיזורים צפוניים וגשומים. פחותה יותר היא הס-

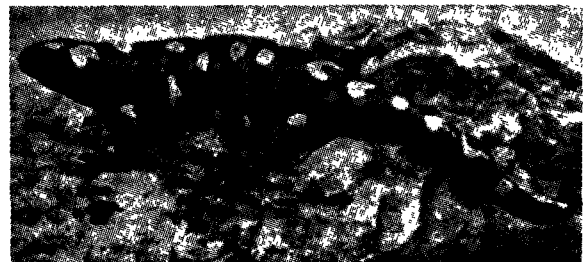

סלמנדרה (*S. salamandra*)



מן הזוחלים הנפוצים והידועים ביותר באזור המיושב של א"י הוא צב-היבשה (*Testudo graeca iberica*). שיש נוגהים להחזיקו בבית ובגן להנאה. זוחל זה הוא צמחוני; בעונת-החורף הוא מבלה כמה חדשים רצופים ללא פעילות בגומה שטחית, שהוא חופר לו בקרקע. — צב-הביצה (*Clemmys caspica rivulata*) מצוי בהמונים על גדות נחלים וביצות במרכז הארץ ובצפון-נה — הן בנחלים הילידים לים-התיכון והן במערכת מיי-הירדן ובביצות-החולה. הצב הרך (*Trionyx triunguis*), שגדלו מגיע עד 1 מ', מצוי בכמה מן הנהרות הנשפכים לים-התיכון — בירקון, בנחל-אלפסנדר ובקישון. הוא עומד



שממית-הבתים (*Hemidactylus turcicus*)

לפני סכנת השמדה מחמת זיהום מקווי-המים כתוצאה מהצטופפות הישוב והפיתוח התעשייתי.

השממיות (*Gekkonidae*) מיוצגות בא"י ע"י 8 מינים; 2 מהם, שממית-הבתים (*Hemidactylus*) ושממית-הסלעים (*Ptyodactylus*), חודרים לעיתים קרובות למשכנות-האדם. החרדונים (*Agamidae*) — 5 מינים, והלטאות (*Lacertidae*) — 9 מינים, מהווים בא"י את רוב מניינה של אוכלוסיית-הזוחלים. הם מתבלטים לעיני המסתכל בשדה הפתוח משום אורח-חיהם היומי והפעיל. כמעט כל מין ומין מהם מצוי בצורת-נוף מיוחדת לו בלבד, ולפיכך הם מסוגלים לשמש כאינדיקטורים אקולוגיים וזואוגאוגראפיים טובים. לטאת עין-הנחש (*Ophisops elegans*) אפיינית בא"י לשטחים היס-תיכוניים הנרחבים, ותפוצתה כמעט וזה עם תפוצתו של הצמח הטיפוסי ביותר לאזור זה, הסירה הקוצנית (*Poterium spinosum*). הלטאה העינונית (*Eremias guttulata*) מצויה



החרדון המצוי (*Agama stellio*)

למינים שונים; 4 בהיסטוריה הגאולוגית של א"י מאמצע השלישון ואילך חלו תמורות אקלימיות יסודיות. על הארץ עברו תקופות לחות וחמות מאוד, שבהן חדרו אליה מדרום יסודות-חי טרופיים, שרובם, אמנם, הושמד כשהאקלים חזר להיות ממוזג וחרב, אך מיעוטם הצליח להסתגל לשינויים אלה. כיום עדיין מצויים בא"י כמה מיני-זוחלים יוצאי-ידופן, השייכים לסוגים שתחום-תפוצתם העיקרי הם איזורי יערות-העד של אפריקה או הודו.

פרט לשני מינים בלבד, צב-היבשה וחרדון-הצב, ניוונים זוחלי א"י מן החי. הטרף נבלע עפ"ר בשלמותו, ללא ביתור או ריסוק. מיני הלטאים ניוונים בדרך-כלל מפרוקי-רגליים, חרקים, עכבישיים וכיו"ב; הנחשים, פרט למינים הקטנים, ניוונים מבעלי-חוליות קטנים — עופות ויונקים קטנים, וביחוד מכרסמים, לטאות ודו-חיים.

הנקבות של רוב מיני הזוחלים שבא"י מטילות ביצים. רק אחדים ממיני החמטים, וכן, התנק בין הנחשים, משריצים ולדות חיים. „תרדמת-חורף" גמורה, רצופה וממושכת, כדרך אוכלוסיית-הזוחלים של ארצות צפוניות יותר, מצויה בא"י — בעלת האקלים החם-הממוזג — במינים בודדים בלבד.

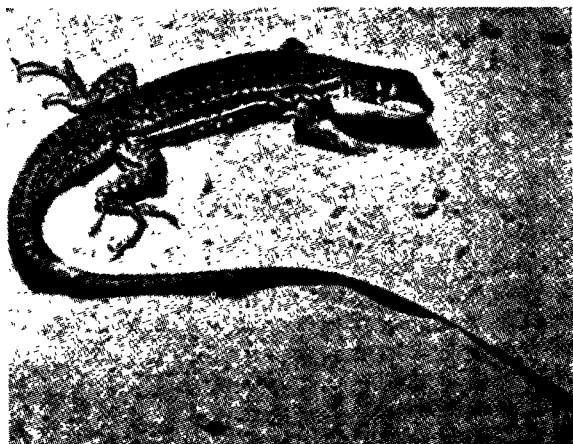

שממית-הסלעים (*Ptyodactylus hasselquisti*)

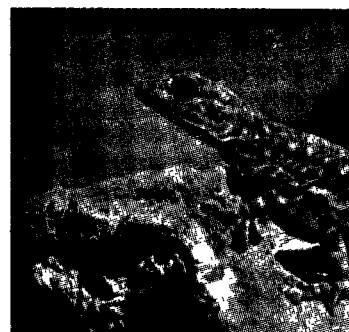

לטאת-השפלה (*Acanthodactylus schreiberi*)



לטאת עין-הנחש (*Ophisops elegans*)



הכוח האפור (*Varanus griseus*)

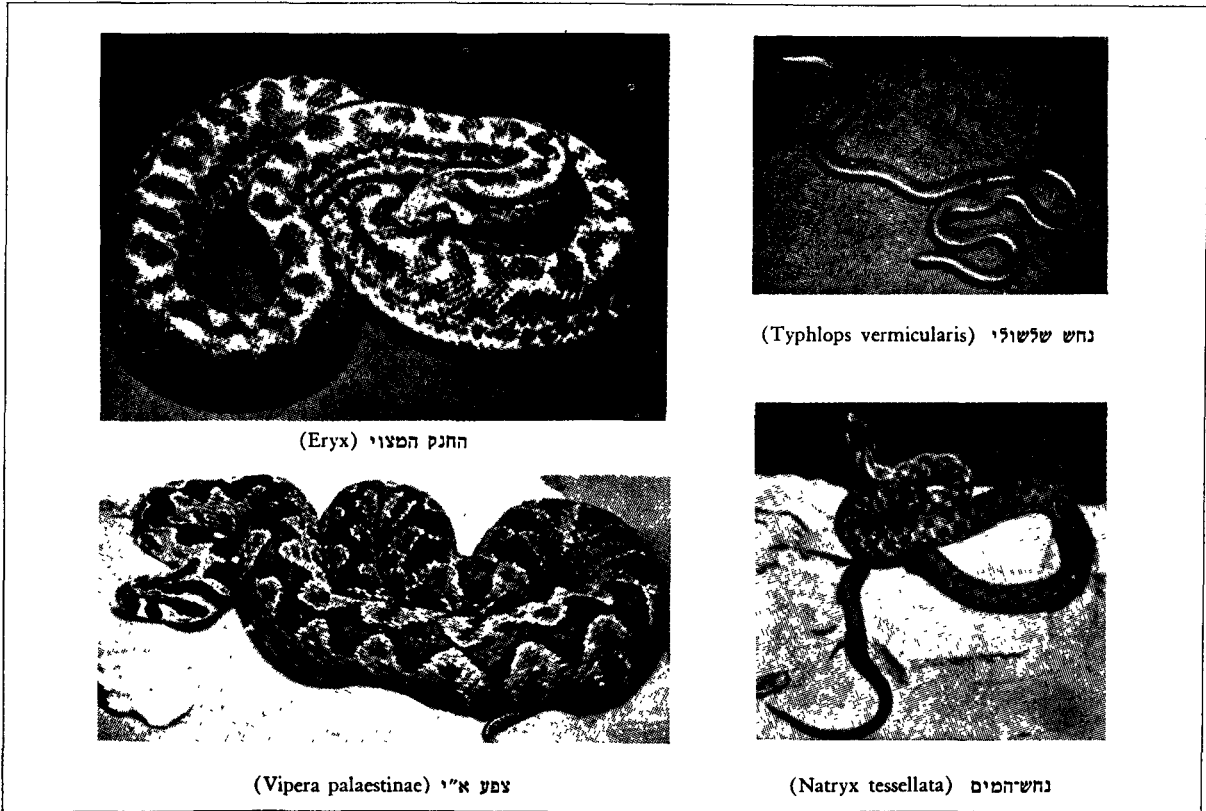

הם בעלי עיניים מנוונות. החנק המצוי (Eryx) — נחש תת-קרקעי מסורבל, שארכו מגיע עד 70 ס"מ בלבד — הוא הנציג הארצישראלי היחיד של קבוצת החנקים. נחש-הענק הטרופיים. הנחש השחור (Coluber jugularis) הוא הגדול שבנחש-א"י; ארכו מגיע עד 2¼ מ'. תלום-הקשקשים (Malpolon) — נחש חום, שארכו מגיע עד 2 מ' — רווח בשפלת-החוף ונמצא לפעמים אף בתוך השטח הבנוי של



תלום-הקשקשים (Malpolon monspessulanum)

תל-אביב. נחש-המים (Natrix tessellata) מצוי עפ"ר בקרבת מקווי מים מתוקים ובתוכם; עם ריבוי מספרן של ברכות-העפר לאגירת-מים ולגידול-דגים בארץ הורחב שטח-מחייתו של נחש זה במידה ניכרת. כל אלה, ורוב המינים האחרים של נחשי א"י, הם לא-ארסיים. מן הנחשים הארסיים נמצאו בא"י עד עכשיו 7 מינים. רק אחד מהם, הצפע הארצישראלי (Vipera palaestinae), משמש בפועל מקור-סכנה לבני-אדם; הוא מצוי — לפעמים במספר ניכר — בסביבות ישובים, בעיקר באיזורי השפלה והעמקים, וניכרת בו נטיה לחדור אל שטחי הנקודות החקלאיות, שבהן הוא מוצא את מזונו בשפע: חולדות, עכברי-בית וציפורים קטנות, ושם הוא פוגע לפעמים באדם. שאר מיני הנחשים הארסיים שבא"י — האפעה (Echis colorata), 3 מיני שפיפונים (Cerastes cerastes, As-), הפתן השחור וצפע-החולד הם נדירים ביותר או נפוצים בשטחי-מדבר שוממים בלבד.

עפ"ר בשטחי הטרשים המדבריים החרבים שבדרום הארץ. ארבעת מיני הלטאות „שנונות-האצבע" (סוג Acanthodactylus) מיוחדים לשטחים מצומצמים יותר של צורות-נוף שאינן תפוסות על-ידי שני המינים הראשונים, כגון: האדמות הקלות שבשפלת-החוף, החולות הנודדים וערבות-הלס שבנגב הצפוני. הגדולה והיפה שבלטאות של א"י היא הלטאה הירוקה (Lacerta trilineata), המצויה במספר מצומצם בשטחי חורש ובתות במרכז הארץ ובצפונה.

החמטים (Scincidae) שוכנים ברובם מתחת לפני הקרקע, ולפיכך — למרות מספרם המרובה — אין הם מתבלטים ביותר בנופה של הארץ. — לטאיים אחרים בא"י הם: הזיקית (Chamaeleo), הקמטן (Ophisaurus) והכות (Varanus); האחרון הוא הגדול שבלטאות של א"י.

נחשים. שלושה מיני נחשים (מן הסוגים Typhlops Leptotyphlops) שוכנים בא"י בקביעות מתחת לפני הקרקע.



הנחש השחור (Coluber jugularis)

על זוחלים א"י בעבר מעידים כמה מימצאים פאלאונטולוגיים של שרידים מאובנים. במרבצי הטריאס התיכון בסביבת מכתש-רמון נמצאו בשנים האחרונות שרידים משומרים יפה של זוחלים שוכני-מים ואוכלי-קונכיות מסוג Psephosaurus, וכן שרידים אחרים של זוחלים גדולים מאוד, שעדיין לא זוהו כל צרכם. במחצבות הפוספאטים מן הקרטיקון העליון, בעבר-הירדן וכן בסביבות המכתש הגדול בנגב, נתגלו מאובנים של ציפיים ענקיים ושל לטאות-ענק שוכנות-ים מסוג Mosasaurus או מסוגים קרובים לזה. במערות בכרמל ובמדבר-יהודה נמצאו שרידים מאובנים או מאובנים-למחצה של זוחלים, שנטרפו, כנראה, ע"י עופות-לילה דורסים.

הרשימה של עופות-א"י כוללת כ-350 מין. לפי תקופות-השנה, שבהן הם נראים בא"י, אפשר לחלק את עופות-הארץ לקבוצות אלו: יציבים — כ-100 מינים; קיציים — כ-50; חורפים — כ-100; עוברי-אורח — כ-100; מזדמנים — כ-50. מינים הרבה מיוצגים בשתי קבוצות (ואף בשלוש) על-ידי אוכלוסיות שונות. למשל: דרור-הבית (*Passer domesticus*) מצוי ושוכן בקביעות בא"י; הנחליאלי הלבן (*Motacilla alba*) הוא חורף נפוץ, אך פרטים מרובים ממין זה הם עוברי-אורח, ואילו מספר מצומצם של זוגות דוגרים בצפון-הארץ; אַנְפַּת-גִּלְיָת (*Ardea goliath*) לא נודמה בא"י אלא פעמים.

העופות הדוגרים (קיציים ויציבים) נמצאים באיזור היסתיכוני או באיזור המדברי של הארץ. מינים מועטים בלבד משותפים לשני האיזורים, ולרובם — כגון לחגלה (*A. g. sinaica*) — זן מדברי וזן יסתיכוני (*A. g. cypristes*); במינים אחדים — כגון הפולבול (*Pycnonotus capensis*) — שייכות האוכלוסיות של שני האיזורים לזן אחד. העופות החורפים באיזור היסתיכוני נמצאים לעיתים קרובות בין עצים, ובאיזור המדברי — על-יד מים. רוב עוברי-האורח משותפים לשני האיזורים.

המינים הדוגרים באיזור היסתיכוני נמצאים ברובם בכל שטחו בביטופים מתאימים; מינים מועטים — כגון הגדרון (*Troglodytes troglodytes*) והחנקן אדום-הגב (*Lanius cristatus*), הנפוצים בסוריה והלבנון — מצויים רק בגליל העליון.

תפוצת המינים בהווה הושפעה הרבה ע"י השינויים, שבאו באיזור בידי אדם. מינים — כגון השחרור (*Turdus merula*) — שדוגרים רק בחורש ויער טבעיים, הוגבלו בתפוצתם; מינים אחרים — כגון הירקון (*Chloris chloris*) והחוחית (*Carduelis carduelis*) — התחילו מקבנים גם במטעים ובגנים. מספרם של העופות הדוגרים בשיחים — כסבכי-הקוצים (*Sylvia com-*

שפיון א"י (*Cerastes cerastes*)

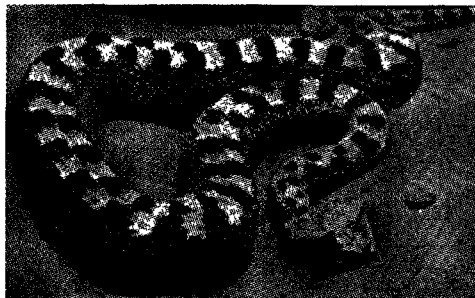

שפיון א"י (*Cerastes cerastes*)

שכנו במערות אלו. שרידים אלה מתייחסים לפליסטוקן, וברוב המקרים הם שייכים למינים או לסוגים של זוחלים, שהם מצויים כיום.

המחקר המדעי של הזוחלים בא"י תחיל עם ביקורו של הפלוקוויסט בארץ ב-1751; אספיו עובדו ופורסמו ע"י לינה. א. בֶּטְגֶר (O. Boettger) פירסם בשנות ה-70 של המאה ה-19 עבודות-מחקר יסודיות על אוסף-זוחלים עשיר מא"י, שהגיע לידיו בעזרת מתיישבים גרמניים בחיפה. האיטלקי פֶּסְטָה (Festa) היה מן הראשונים, שהביאו חומר גם מעבר-הירדן המזרחי; אספו תואר ע"י פֶּרָקָה (*Peracca*). בין קציני צבא הפיבוש הבריטי בימי מלחמת-העולם I היה מספר ניכר של חובבי-טבע, שעסקו בתצפיות בחי של ארץ-ישראל וביני-הם הצטיין ביחוד מ. פורטל (M. Portal). התוצאות המדעיות של תצפיות אלו בתחום מחקר-הזוחלים נתפרסמו במאמר חשוב של פֶּלֶאוֹר (Flower). בשנים האחרונות טיפלו בחקר הזוחלים של א"י ג. האס ותלמידיו באוניברסיטה העברית, שעבדו לראשונה עיבוד יסודי את עולם-החי של שטח-המדבר של א"י.

ש. בודנהימר, החי בארץ-ישראל, תשי"ג; אל. ברש וי. הופיין, מדריך ומגדיר לזוחלים, תשט"ז; O. Boettger, *Amphibien und Reptilien von Syrien, Palaestina und Cypern*, 1879-1880; M. G. Peracca, *Viaggio del Dr. E. Festa in Palestina etc. : Rettili ed Anfibi*, 1894; O. Wettstein, *Amphibien und Reptilien aus Palästina und Syrien*, 1928; S. S. Flower, *Notes on the Recent Reptiles and Amphibians of Egypt etc.*, 1933; K. P. Schmidt, *Reptiles and Amphibians from Southwestern Asia*, 1939; G. Haas, *On the Present State of our Knowledge of the Herpetofauna of Palestine*, 1951.

י. ה. ה.

עופות. האורניתולוג הראשון, שפעל בא"י וסביבתה, היה ה. ב. טריסטראם (H. B. Tristram); בספרו (1888) כבר נזכר הרוב של העופות המוכרים לנו בארץ כיום. החלוק בין חוקרי-החי היהודיים בא"י, י. אהרני (ע"ע), הקדיש תשומת-לב מיוחדת לעולם-העוף. ר. מינרצהאגן (R. Mei-



אוכלוסיית העופות באיזורים המדבריים דלה במספר פרטיה, אך לא במספר מיניה. מבחינה זואוגראפית שייכים עופות אלה לשתי קבוצות: קטות (Pterocles), עֶפְרוֹנִים (Alaudidae) וּסְלֵעִוֹת (Oenanthe) נפוצים בכל רצועת המדבריות הסחרוסינדיים; העורב קצרהזנב (Corvus rhipidurus), שחורהזנב (Cercomela melanura) והזנבן (Turdoides squamiceps) משותפים לדרומו של שקע-הירדן ולערבה ולמאסיווים של ערב ושל אפריקה המזרחית. טיפוסי-תפוצה מעניין יש לדרור ים-המלח (Passer moabiticus), לַרְדִּית-סִינִי (Erythrina synaica) ולקטופה (Ketupa zeylonensis), המקננים בגאון-הירדן או בגיאיות התלולים שבדרום-הנגב, ואוכלוסיות נוספות ממינים אלה נמצאות רק במקומות אחדים מרוחקים במזרח. למישורים אפייני רץ-המדבר (Cursorius cursor), בשטחים סלעיים נמצאים החצוצרן המדברי (Rhodopechys githaginea) וּסְלֵעִית מדבר-יהודה (Oenanthe lugens). בצוקים מקננת סנונית-המדבר (Hirundo [Riparia] rupestris); בגיאיות עשירי-השיחים דוגרים הַנְּבֵן והַחֲנֹקֶן הגדול (Lanius excubitor), בעין-גדי ונאות-מדבר אחרים שהם בקירבת צוקים — כגון וְדֵי קֶלֶט — מקנן זרזיר ים-המלח (Onychognathus tristrami). הירדן התחתון הוא מעין נווה-מדבר גדול, ונוסף על עופות ים-תיכוניים, שדוגרים לארכו, מקננים בו דרוור ים-המלח והזמיר האירופי (Luscinia megarhynchos).

באיזור הים-תיכוני כוללת האוכלוסייה החורפת של עופות-מים — אַנְפּוֹת (Ardeidae), חוֹפּמִים (Charadriidae) וברווזים (Anatidae) — יותר מ-50 מינים, שברובם הם נראים על-יד כל מקוה-מים גדול, שאינו מופרע ע"י ציידים. הדורסים הגדולים החורפים עולים במספרם על הדוגרים; הנפוץ שבהם הוא עֵיט-החורף, לעופות החורפים בין עצים שייכים אֲדָם-הַחֹזֶה (Erithacus rubecula) והַפְּרוֹשׁ (Fringilla coelebs). בשדות נראות להקות של קִיּוֹת (Vanellus vanellus) ודוֹחֶל (Saxicola torquata). בשטחים הסלעיים נמצאות הסלעית החרפית (Oenanthe finschii) והַכִּלִּית-הסלעיים (Phoenicurus ochrurus).

נדידה. כיוונה הכללי של נדידת-העופות בא"י באביב, לקראת עונת-הדגירה, הוא צפונה, ובסתיו, אחר עונת-הדגירה — דרומה. מפני שא"י היא חלק מן הגשר היבשתי המחבר את אירופה ואסיה לאפריקה, מתרכזות בתחומה בייחוד נדידת העופות העפים מעל ליבשה. הגדולים שבהם, העפים



סנוניתיים

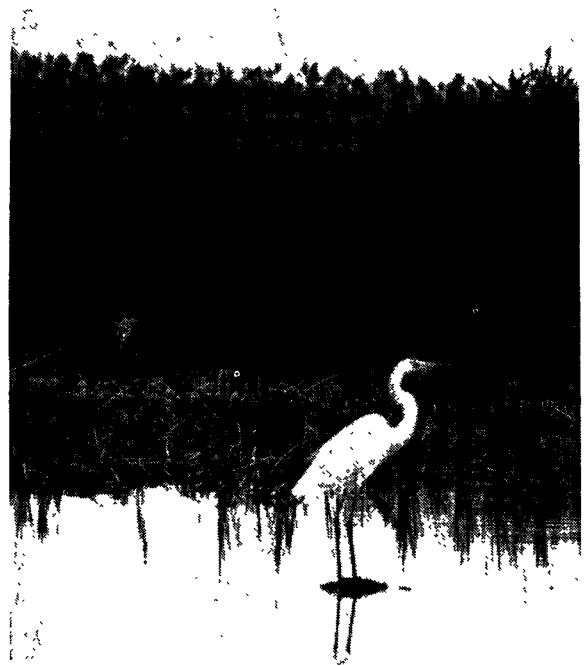

אנפה לבנה ואנפה אפורה

— ושל הדוגרים בשדות — העֶפְרוֹנִי המְצוּיץ (Galerida cristata) — נתרבה בלא ספק מחמת צימצום שטחם של היערות. דוגמה מעניינת להסתגלות לדגירה בשדות-התרבות משמשות מושבות-הדגירה של סנונית-השדות (Falco tinnunculus), המצויות בישובים שונים, ובכלל זה — בשדות מערבדים באופן אינטנסיווי. יש עופות, שדוגרים רק בשטחי-ההר החשופים, למשל: פִּיפּוֹן ההרים (Anthus similis). חרבות-בתים נעשו מקום-דגירה מתאים לעופות מעין סנונית-המערות (Hirundo daurica) והבן המצוץ (Falco tinnunculus), שהיו רגילים לקנן בצוקים. הדורסים הגדולים — הנשר (Gyps fulvus) והאוף (Bubo bubo) — הורחקו ע"י התרבות ומקננים היום רק בכמה גיאיות הרחק ממקומות-יישוב. הצופית (Cinnyris osea) — עוף אַנְדָּמִי לא"י וסביבתה הקרובה, שבונה את קינו בגיאיות בקצהו של ענף מוגן מרוח — עברה אל השפלה, כדי לקנן בה על-יד קירות-הבתים. הצוּפֶלֶת (Streptopelia senegalensis) ודרור-הבית נמצאים בא"י רק על-יד משכנות-אדם. בשמורת-הטבע שבביצת-החולה דוגרים כ-30 מין, ביניהם אחדים שמקננים רק שם, כגון השַחֲפִית השחורה (Chlidonias niger) והַטְּבֵלָן המְצוּיץ (Podiceps cristatus). בריכות-הדגים, שהוקמו בשנים האחרונות ברחבי-הארץ, משמשות מקום-קינון לרבים מן המינים הקטנים, שקיננו קודם לכן בביצות, כגון החופמי ארד-הרגליים (Himantopus himantopus) והַטְּבֵלָן הגמדי (Podiceps ruficollis).

חוף הים-התיכון עני בעופות דוגרים. נמצאו 2—3 מושבות של סנונית-הים (Sterna hirundo), זוגות אחדים של השַחֲף הכספי (Larus argentatus), הדוגרים באיים הקטנים של חוף-הים, וכמה עשרות זוגות של חופמי-הצוארון הקטן (Charadrius dubius) ושל החופמי האלכסנדרוני (alexandrinus).



שקנאים ולהקה של אביהקה

המינים והפרטים החורפים בארץ. הפצחן (*Coccothraustes coccothraustes*) ועוד מינים נראים בשנה אחת ונעדרים כליל בשנים אחרות; הקינית ומינים אחרים חורפים בהמונים בשנה אחת ובמספרים מועטים ביחס בשנים אחרות. מקום דגירתן של האוכלוסיות החורפות בא"י ידוע רק ממספר מצומצם של פרטים מטובעים, שנצודו בארץ; הוכח, שמוצאם מאירופה המזרחית ואסיה המערבית. — עופות עוברי-אורח מתחילים להגיע בסתיו לפני החורפים. הנחליאלי הצהוב (*Motacilla flava*) וחכלילית-העצים (*Phoenicurus phoenicurus*) כבר נראים באוגוסט; באביב, בחדש מאי, לאחר שנעלמו החורפים, עדיין נראים הזהבן (*Oriolus oriolus*) והסבכי שחור-הכיפה (*Sylvia atricapilla*). — עופות מז' דמנים" הם עופות, שנראו בארץ במקרים מועטים בלבד; ביניהם יש עופות יציבים באפריקה, כגון העיט האפריקני (*Aquila verauxi*) ו-*Ibis ibis* שממשפחת החסידה; עופות נודדים, שדוגרים בצפון ומגיעים לפעמים רחוקות לא"י בחורף, כגון צלוב-המקור (*Loxia curvirostra*); עופות, שמקננים באוקיינוס האטלנטי ונראים לעיתים רחוקות בא"י בחורף, כגון השקפים *Larus marinus* ו-*Rissa tridactyla*. הסמרמר (*Pastor roseus*), הדוגר בקדמת-אסיה ודרום-אירופה והחורף בהודו, נראה, אמנם, בא"י פעמים ספורות בלבד, אך עפ"ר בלהקות גדולות.

פעילותם של העופות בא"י, כמקומות חמים אחרים, היא בתקופה-החמה בעיקר בשעות-הבוקר ובשעות המאוחרות של אחר-הצהריים. עונת-הרבייה היא בעיקר בחדשי יאנואר-אוגוסט. הנשרים הם בין המקדימים להטיל, ואת ביציהם כבר אפשר למצוא ביאנואר. דגירתם של רוב ציפרי-השיר מתחלת באפריל, ויש מהם מינים, שדוגרים במשך השנה כמה פעמים, ואת ביציהם אפשר למצוא עד אוגוסט.

המים הם גורם, שמגביל את תפוצתם של עופות הרבה. עופות-הביצה נמצאים ומקננים רק בקירבת מים. התעופה לחיפוש מישתיה מורגשת בייחוד במדבר. עלייד גבים ובורות-מים נראים עופות קטנים אוכלי-זרעים, כגון הצצוצרן המדברי, המגיעים לשם ממרחק מרובה. תופעה נהדרת היא תעופת הקטות, הבאות אל מקווי-המים בלהקות גדולות ממרחקים של עשרות ק"מ בשעות הבוקר ובין-הערביים.

עופות מזיקים. דרור-הבית, הנמצא ברבותיו על-יד הישובים, גורם למחסנים, לתבואות ולמטעים נזקים שמס-תפמים בסכומים ניכרים מאוד. במקומות מסויימים פוגעים

בדאיה והזוקקים לזרמי-האוויר העולים, המצויים מעל ליבשה, עפים בשעות-היום. נדידתם של אלפי עקבים (*Buteo*), עיטים (*Aquila*), דיות (*Milvus*) ודורסים אחרים ושל להקות גדולות של החסידה הלבנה (*Ciconia ciconia*) ושל השקנאי הוורוד (*Pelecanus onocrotalus*) נראית ברוב חלקי א"י באביב ובסתיו. מן הציפורים הקטנות נראים ביום, בשעת נדידתם, העופות הניזונים מחרקים תוך כדי מעופם; ביחוד בולטת נדידת הסיסים (*Apus*) והשרקרקים (*Merops*). אך רובן של הציפורים הקטנות נהדד בלילה ונח ביום. באיזור הים-תיכוני קשה להבחין בעופות הנודדים כשהם חונים בדרך-מסעם, מאחר שהם מתערבים בצומח העשיר ובעופות היציבים, ואילו במדבר הם בולטים, כשהם מחפשים צל בעץ-שיטה בודד או תחת גושי-סלעים. בלילות נשמעים קולות-הקריאה של הנודדים, ביחוד קולותיהם של הגבתו-נים. בסתיו, בשעות-הבוקר, מגיע לחופו של חצי-האי סיני השלו (*Coturnix coturnix*), כשהוא עיף אחר חציית הים התיכון, והוא נצוד שם ברבבותיו.

קבוצת העופות הנודדים נחלקת לקיציים—עופות, שדוגרים בארץ ויוצאים ממנה אחר עונת-הדגירה, לחורפים—עופות, שמבלים בארץ את החורף ועוזבים אותה לקראת עונת-הדגירה, ולעוברי-אורח—עופות, שנמצאים בארץ כשהם עוברים ממקום-דגירתם לאיזורי-חריפתם, ולהפך. קבוצת הקיציים אפיינית לאיזור הים-תיכוני; במדבר כמעט שאין עופות קיציים, והעופות הדוגרים שם הם יציבים. יוצאים מן הכלל במקצת הם זרזיר ים-המלח והעורב קצרה-הזנב, שפרטים ממיניהם—הדוגרים בכמה גיאיות במדבר—נראים בחורף באיזור הים-תיכוני. האוכלור-סיות המקננות בארץ עדיין לא נחקרו ע"י טיבוע, ולפיכך אין מקום-חריפתן ידוע בבירור, אע"פ שיש להניח שהוא בערב ואפריקה. מראשוני הבאים באביב הם הדוקיפת (*Upupa epops*) וסיסהערים (*Apus apus*), הנראים לראשונה בפברואר; הגבתון שחור-הראש (*Emberiza melanocephala*) מגיע רק באפריל. הסיסים עוזבים את הארץ ביוני, ואילו הדוקיפת והקטפית האפורה (*Muscicapa striata*) נראות עד נובמבר.—מראשוני העופות החורפים הוא הנחלי-אלו הלבן, המגיע בספטמבר; אך רוב המינים מגיע רק באוקטובר. במארס מורגשת תנועת הנדידה צפונה, ובאפריל נעלמים כמעט כל העופות החורפים. בניגוד לקבוצת הקיציים, ניכרים בקבוצה זו משנה לשנה הבדלים במספריהם של

צבי ארץ-ישראלי (*Gazella gazella*)

זו, שעדיין לא נחקרה כל צרכה, נמצאים בארץ מינים מרובים יותר; 3 מן הכלביים; 4 מן הסמוריים; 2 מן הגחניים; 1 מן הצבועים; 3 מן החתוליים; 1 מן השפנים; 1 מן החזיריים; 3 מנבובייהקרניים; 2 מן הארנבות; 1 מן הדרבנים; 1 מן הירבועים; 2 מן הנמנמים; 1 מן החלדים; 18 מן העכברים. כל אלה הם היונקים הקיימים בא"י בהווה, ואילו מספר ניכר של יונקים הושמד בארץ, ביחוד מינים גדולים ובלטים לעין: מהם מפריסיפרסה, שהושמדו ע"י ציד ללא תכנון, ומהם טורפים גדולים, שהושמדו בכוונה כמסכנים את שלום האדם ובהמתו. תופעה זו היא טבעית לארץ בעלת שטח-מחיה מצומצמים ומיושבת זה אלפי שנים ע"י האדם. — במקרא נזכרים מיני-יונקים, שכיום אינם נמצאים בא"י: מהם שאף זמן היעלמותם מן הארץ כבר נשכח, כגון הבהמות (*Hippopotamus amphibius*), בקרהבר (*Bos sp. sp.*), חמורהבר (פרא) — כנראה, *Equus hemionus*, וערוד — כנראה, *Equus asinus*), ומפריסיפרסה, ששמותיהם המקראיים אינם ניתנים אף לזיהוי ודאי, כגון הראם והדישון (לפי י. אהרזני [ע"ע] הם שני מינים של אנטילופות מדבר-ריאת, שנמצאות כיום במדבריות של ערב ואפריקה הצפונית: הראם = *Oryx leucoryx*, הדישון = *Addax nasomaculatus*). לגבי מינים אחרים יש ידיעות או, לכל הפחות, השערות על זמן היעלמותם מן הארץ: אריות בא"י עדיין תוארו בזמן-הצלבנים; הדוב (*Ursus arctos syriacus*) ואייל שטוח-קרניים (שהוא, אפשר, היחמור — *Dama mesopotamica* או *Dama dama*) הושמדו במחצה השניה של המאה ה-19;

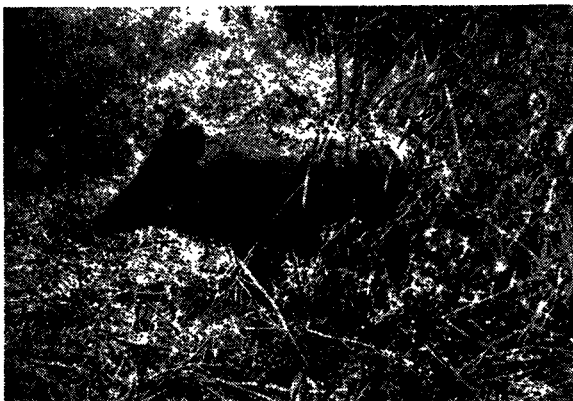
חזיר-הבר (*sus scrofa*) בחולתה

הבולבול העורבני (*Garrulus glandarius*) במטעים. העפ-רונים מתלהקים בסתיו במשטח-הירק שבמשקים ומכלים את הירק הנזבט. נזק מרובה נגרם ע"י הקורמורן הקטן (*Phalarocorax pygmaeus*) בבריכות-הדגים שבגליל העליון, וכן יש לחשוש לנזקים מצד השקנאים, היורדים לפעמים בשעת מסעיהם לבריכות-הדגים. — עם העופות המועטים המועילים באופן ברור לחקלאות נמנית אנפת-הבקר (*Ardea ibis*), הניזונה מזחלים של פרפרי-לילה מזיקים, מחגבים ומעכברים.

הגנת-העופות. כמה ממיני-העופות בא"י נשתמרו רק במספר-פרטים מועט, לפעמים בזוגות בודדים בלבד, כגון עיט-הים (*Haliaeetus albicilla*) והשחף הכספי. מן הפרס (*Gypaetus barbatus*), שדגור בימיו של טריסטראם גם בגליל, לא נשתיירו, כנראה, אלא כ-2—3 זוגות בנגב, והוא הדין בעיט-הצפרדעים (*Aquila clanga*); עדיין קיימים כ-10 זוגות של נשרים אפריקנים (*Aegyptius tracheliotus*), ורן-הסוף (*Circus aeruginosus*) והנחילאלי הצהוב, כ-20 זוגות של שחפית-הביצה וטבלנים מצויצים, כ-20—30 זוגות של נשרים. הנשר, הפרס והעיט עלולים להיעלם כליל כדוגרים, מחמת הטרדתם על-ידי מקומות-קינונם; הנשר צויין ע"י טריסטראם כעוף מצוי מאד בא"י, ורק בשנים האחרונות פסק לדגור בכרמל. קיומם של מינים כנחילאלי הצהוב, השחפית והטבלנים נתון בסכנה מחמת צימצום שטח-הדגירה העומדים לרשותם כתוצאה מהתפשטות הישוב. עופות גדולים, שנכחדו מא"י בעבר הקרוב, הם היען (*Sturthio camelus*), שעדיין היה מצוי בתחילתה של מאה זו במדבריות של עבר-הירדן המזרחי, וכנראה גם העזניה (*Aegyptius monachus*). חוק-הציד מגן על עופות מסויימים מסכנת השמדה ע"י ציד והטרדה. יצירת שמורות-טבע מקיימת את הסביבה הדרושה לדגירת עופות מסויימים אחרים. לעומת זה יש מינים, שאוכל-לוסייתיהם נמצאות היום בשלב של גידול, כגון האנפות, שקיומן משולב בחקלאות. ביניהן בולטת ביחוד אנפת-הבקר (ר' למעלה); מין זה לא היה ידוע כדוגר בא"י עד שנות ה-50; מאז התחיל מתפשט במהירות בשפלת-החוף, והיום כבר ידועות כ-10 מושבות-דגירה, שבהן מצויים אלפי עופות. ש. בודנהימר, החי בארץ-ישראל, 1953; H. B. Tristram, *Fauna and Flora of Palestine*, 1888; R. Meinertzhagen, *Birds of Arabia*, 1954.

א.מ.ז.

יונקים. מאחר שא"י נמצאת בגבולם של איזורים זואוגאוגראפיים שונים, נפגשים בה גם מינים שונים של יונקים — צפוניים ודרומיים — ולפיכך מרובה בה מספרם של מיני-היונקים בהשתוות לשטחה המוגבל. ממינים אחדים של יונקים התפתחו בא"י זנים אנדמיים, שתפוצתם מוגבלת לא"י בלבד או לחלקים מסויימים בה. הצבי (*Gazella gazella*) פיתח זן מקומי (*G. g. gazella*), המצוי רק בא"י ובאיזורים הסמוכים לה בעבר-הירדן, סוריה והלבנון, ואילו לשאר הזנים של מין זה איזורי-תפוצה גדולים הרבה יותר. מן הירבוע (*Jaculus jaculus*), הרווח בכל צפון-אפריקה וערב עד עיראק, מצויים בא"י שני זנים: אחד (*J. j. jaculus*), שנמצא גם במצרים ובסיני, מופיע בנגב, ואחד (*J. j. schlueteri*), שמצוי רק באיזור-החולות, דרומית לתל-אביב.

כיום נמצאים בא"י 68 מינים של יונקים: 3 מן הקיפודים; 3 (ואפשר, 4) מן החתופים; 1 מן העטלפים אוכלי-פירות; 17 מן העטלפים אוכלי-חרקים (יש להניח, שמקבוצה



עיונים, שמכלות את כסות-הצומח של הארץ



יעל-הסלע (Capra nubiana). ציור של ה. ב. טריסטראם (1884)

איל-הכרמל (*Capreolus capreolus*), הנמר (*Panthera pardus*) והברדלס (*Acinonyx jubata*) הושמדו רק בתחילת המאה ה-20. גם המשך קיומם של שאר היונקים הגדור-ליים מחיות-הבר, שנשארו בארץ עד היום: היעל, הצב, חזיר-הבר, הצבוע, הזאב — מותנה במתן הגנה מספקת מצד האדם מטעמים של שימור-הטבע.

בין היונקים, שעדיין הם קיימים בא"י, יש מינים, שנעשו נדירים מאוד, כגון גירית-הדבש (*Mellivora capensis*); מן הגזון (*Genetta genetta*) והדלק (*Martes foina*) לא נמצאו פרטים בארץ זה שנים הרבה, אך מאחר שהללו הם בעלי-חיים לא-גדולים ופעילים רק בלילה, ייתכן מאוד, שעדיין הם קיימים באיזורים מחוסרי-ישוב. לעומת זה נתרבו מאוד מינים אחדים של יונקים, שהצליחו להסתגל לתנאים, שנוצרו מחמת התיישבותו של האדם, ולא רק מינים קטנים — כגון חילדות ועכבר-רים —, אלא אף בעל-חיים גדול כתן נעשה נפוץ מאוד בקרבת רוב הישובים בארץ, למרות כל המאמצים מצד האדם להגביל את אוכלוסייתו.

חתול-הביצות (*Catolynx chaus*), שמ' עולם לא היה נפוץ בארץ, הלך ונעשה נדיר יותר ויותר, כינון שתחום-מחייתו הלך ונעלם עם ייבוש הביצות; אך עם התפתחותו של ענף-המידגה נמצא לו תחום-מחיה חדש עלי-יד בריכות-הדגים, ואוכלוסייתו הולכת וגדלה עם גידולו של מספר-הבריכות. גם במקרים אחרים הרבה השפיע האדם בעקי-פים על האוכלוסיה של יונקי-הבר — ע"י שינוי הנוף, השמדת תחומי-מחיה טבעיים ויצירת תחומי-מחיה מלאכותיים. לפעמים אף השפיעה הפוצתו של בעל-חיים אחד בצורה ניכרת על זו של השני; למשל: ריבוי התנים בסביבתם של ישובים שונים גרם להתמעטותם של השועלים באותה סביבה ואף להשמדתם, כי התן מתחרה בשועל מבחינת השימוש באמצעי-הקיום המשותפים להם והוא מתגבר עליו משום גדלו, חזקו ורבייתו המהירה.

מינים מרובים מיונקיה של א"י מותא-מים לאקלימה היבש למחצה של הארץ ומסוגלים להסתפק במים הנמצאים במזונם ולשתות רק לעיתים רחוקות, ויש בהם מי-נים, שאינם שותים כלל. רק מינים מועטים, כגון הלוטרה (כלב-הנהר — *Lutra lutra*), נברויהמים (*Arvicola terrestris*), חתול-הביצות, חזיר-הבר, ובמידת-מה גם הנמיה (*Herpestes ichneumon*), קשורים למים באופן ישיר. רק מינים אחדים, כגון הזאב והתן, זקוקים למי-שתיה מדי יום-ביומו.



ירגזי (Parus major)



דוחל (Saxicola torquata)

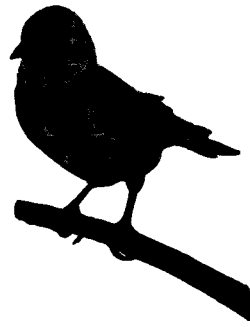

חוחית (Carduelis carduelis)

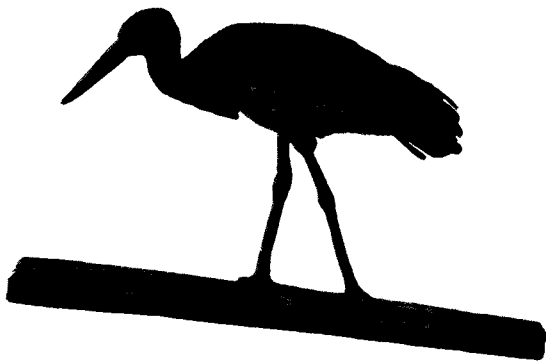

חסידה שחורה (Ciconia nigra)



שקנאי (Pelecanus onocrotalus)



נשר (Gyps fulvus)



אנפה ארגמנית (Ardea purpurea)





סערות וארי אלטע'ארה שבהרהכרמל

של האדם הקדמון. זה היה השריד הממשי הראשון של אדם מתקופת-האבן, שנתגלה בחפירות במזרח הקדמון. תגלית זו עשתה רושם כביר בעולם-המדע מפני שהמבנה האנאטומי של ה"גולגולת הגלילית" היה שונה במקצת מזה של הגזע הנאנדרטאלי, שהיה ידוע באירופה. כמרכן נתנה תגלית זו דחיפה לחפירות שיטתיות באתרים פרהיסטוריים אחרים בא"י, שנערכו ע"י משלחות של בית-הספר הבריטי לארכאולוגיה בשותפות עם בית-הספר האמריקני לארכאולוגיה פרהיסטורית בהנהלתה של הגב' ד. גארוד (Garrod); ע"י משלחת של המכון לפאלאונטולוגיה של האדם בפאריס; ע"י משלחת מטעם בית-הספר הבריטי לארכאולוגיה מצרית בירושלים; ולסוף, ע"י משלחת של האוניברסיטה העברית. אחר תקומתה של מדינת-ישראל ערכו חפירות במקומות פרהיסטוריים משלחות של החברה העברית לחקירת א"י ועתיקותיה ומחלקת-העתיקות של מדינת-ישראל.

2. המסקנות הראשיות של המחקר הפרהיסטורי. החפירות הוכיחו, שהיתה קיימת בא"י ציוויליזאציה פרה-היסטורית רבת-ערך, בעלת אופי וסיגנון משלה. שיגשוגה של ציוויליזאציה זו היה קשור באקלים, שיצר תנאים להתפתחות הצומח והחי ואיפשר לאדם הקדמון יצירת ערכים חמריים ותרבותיים. שינוי-האקלים הגביר את מאבקו של האדם בכוחות-הטבע וגרם לעיתים קרובות למשברים פלליים ואפילו לחיסולו הגמור של המשק ולעזיבת-המקום.

בציוויליזאציה הפרהיסטורית בא"י מבחינים צירופים (קומפלקסים) תרבותיים, שמתחלקים לתקופות ותרבויות אלו: (א) פאלאוליתית קדומה: (1) קלאקטוניא, (2) אשליית, (3) טיקית.

(ב) פאלאוליתית תיכונה: לוואלוא-מוסטריית (1) תחתונה (2) עליונה.

בתקופת המקרא והנוכרים במקרא, אך יש בו גם דוגמות בולטות מבע"ח מחור"ל. גן-החיות בתל-אביב מכיל אוסף רבגוני של חיות ועופות וגם אקוואריום. מספר מיני בעה"ח שבו עולה על 300, והוא כולל פילים, גירפות, זברות ויענים. מספר המבקרים בו במשך שנה מגיע עד 300 אלף. גן-החיות (והגן הבוטאני) בחיפה מוקדש לבעה"ח המצויים היום בארץ, והוא כולל בין השאר מוויאון משוכלל למדעי-הטבע ומכון ביולוגי.

## פּרֵהִיסְטוֹרִיָה

1. המחקר הפרהיסטורי בא"י. — ההתעניינות בפרהיסטוריה של א"י התחילה במאה ה-19, עם תגליותיהם הפרהיסטוריות הראשונות של אנשי-פמורה נוצריים, שבהתלהבות מרובה ליקטו מימצאים מתקופת-האבן, שהיו מפוריים על-פני הקרקע. מתוך כך נאספו במזורים הרבה בירושלים, בית-לחם ונצרת אספים פרהיסטוריים מעניינים. בספר-מסעות מתחילת המאה ה-19, שנכתב ע"י שני קצינים בריטיים, ארבי (Irby) ומאנגלס (Mangels), נמצא תיאור ראשון של אתר פרהיסטורי (בית-קברות מגאליתי), שנתגלה על-ידיהם בא-דמיה, בא"י המזרחית. האב צומאופן (Zumoffen) היה הראשון, שערך חפירות בכמה מערות בלבנון ועלה בידו לחשוף שרידים מתרבות האדם הקדמון.

החקירה המדעית והשיטתית באתרים פרהיסטוריים בא"י התחילה ב-1925 ע"י בית-הספר הבריטי לארכאולוגיה בירושלים. טירויל-פטר (Turville-Petre) יצא בראש משלחת מטעם בית-הספר זה לגליל העליון לתור בו אחר עקבותיו של האדם הקדמון וחפר במערת אֶזוּטְיָה שבוואדי אל-עמוד, היוצא אל עמק-גינזוסר. הוא גילה עצם-מצח מאובנת של אדם בצד עצמות מאובנות של חיות וכלי-צור, מלאכת-ידי

במערות בא"י נתגלו שרידים חשובים של תרבות האדם הקדמון, ובייחוד יש לציין את המערות של איזוטיה, סקול, תבון וקפצה, שבהן נמצאו 23 שלדים ושרידי-שלדים של האדם הקדמון בן התקופה הפאלאוליתית התיכונה. שלדים אלה שייכים לסוג המתקדם של האדם הנאנדרטאלי, שעצמו תיו המאובנות נמצאו במערות פרהיסטוריות באירופה. הטיפוס, שנמצא בא"י, קרוב ביותר ל Homo Sapiens והוא מכונה בשם „האדם הקדמון הארצישראלי“ — (thropus Palaestinensis).

האדם הקדמון הארצישראלי היה בעל קומה נמוכה (1.50 מ'). גולגלתו היתה גדולה וארוכה, עצם-הגולגולת היתה 'עבה, עצם-המוח — מפותחת, ארובות-העיניים היו גדולות ומעל שוליהן היתה מצויה בליטה עבה. האף היה רחב, הלסתות היו בולטות ומוצקות, השיניים — גדולות ורחבות, הלסת התחתונה היתה מחוסרת-סנטר. הכתפיים והחזה היו רחבים. שריריו היו חזקים, וכפי הנראה היה בעל כוח פסי גדול, אך עצמות הגף החזי החפשי היו קצרות מעצמות הגף האגני החפשי. ידיו היו רחבות, אך עצמות-אצבעותיו לא היו חפשיות בתנועותיהן. עצם-הירך היתה קצרה מעצם-השוק. עמוד-השדרה היה מקומר בקרבת עצם-העצה (os sacrum), ומשום כך לא היה מסוגל לזקוף את קמתו בשלמות. ראשו היה נטוי לפנים.

תעשיית-האבן, שנחשפה עם העצמות המאובנות של אדם זה במערות בא"י, שייכת לתרבות המכונה לוואלא-מוסטרית. ניכרים בה, בתעשייה זו, גוונים טכנולוגיים מתקדמים, והיא מעידה, שאורח-החיים של האדם הקדמון בא"י היה מפותח מזה של בן-זמנו באירופה.

חקירת-החי במערות הנזכרות, שנעשתה ע"י הגב' ד. ביט (Bate), העלתה תמונה מאלפת של תנודות-האקלים בפליס-טוקן העליון. בסוף התקופה האשליית עדיין היה האקלים חם ולח, ואילו בלוואלא-מוסטרית היה האקלים חם ויבש, מה

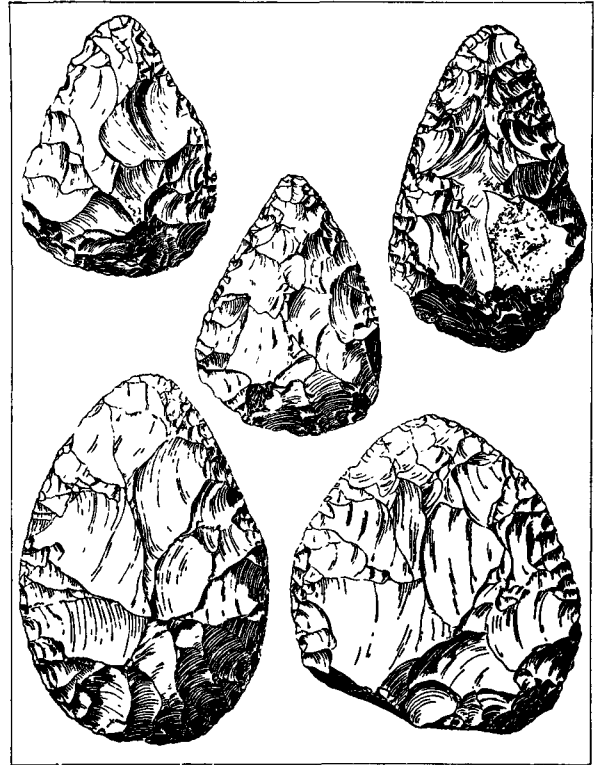

התקופה הפאלאוליתית: אבנייד מסערות הכרמל

- ג) פאלאוליתית מאוחרת: (1) אוריניאקית, (2) עתלית (3) פבארה.
- ד) מסוליתית: נטופית (1) תחתונה ו(2) עליונה.
- ה) נאוליתית: (1) אוצבית, (2) ירמופית (3) יריחו.
- ו) כאלקוליתית: (1) ע'סולית, (2) מספר שלבים כאלקוליתיים בלתי-מוגדרים.

חלוקה זו, שהיא מבוססת על יסודות סטראטיגרפיים, גאולוגיים, פאלאונטולוגיים וטיפולוגיים, מסייעת להכרת התפתחותו של התהליך הפרהיסטורי בא"י.

התקופה הפאלאוליתית. החפירות בבית-לחם, באתר חשוב של הפליסטוקן התחתון, לא העלו שרידי תעשייה ליתית. לעומת זה נחשפו עצמות מאובנות של יונקים (פילים, קרנפים, מסטודון וחיות אחרות). מספר ניכר של עצמות היו מפוקעות לארכן, ואין ספק בדבר, שפעולה זו נעשתה ע"י האדם. לפיכך יש להניח, שהאדם ישב בפליסטוקן התחתון בא"י. הצירוף התרבותי הפאלאוליתי נתגלה בסדרת-חצץ מן הפליסטוקן התחתון בעמק-החולה (גשר-בנות-יעקב). שהכיל שרידים של חי פליסטוקני (פילים, קרנפים ועוד). חיות אלו היו רגילות לחום ולגשמים במידות מרובות יותר מאלו שמצויות כיום בארץ, ועל-כן אין ספק, שבאותו פרק-זמן היה האקלים של א"י חם ולח יותר משהוא כיום. התעשייה הלי-תית, שנחשפה בשכבות העליונות, שונה במקצת מזו שנתגלתה בשכבות התחתונות — מה שמעיד על כך, שתרבות האדם הקדמון צברה בתקופה זו דרך כמה שלבים.

התעשייה הלייתית של השכבה התחתונה היא כולה מבולת: אבנייד, קופיצים ונתזים, שהותקנו בטכניקה פרימיטיבית מאוד, אפיינים לתעשייה זו, השייכת לתרבות האשליית הקדומה. תרבות זו היא מן התרבויות הקדומות ביותר, שנתגלו בא"י ובמזרח הקדמון, ואפשר להשוותה אל התרבות האשליית הקדומה, שנתגלתה באירופה ובארצות הים התיכון בפליס-טוקן התחתון.



הגולגולת של האדם הקדמון הארצישראלי. נמצאה במערת איזוטיה שבוארי אל-עמור בגליל העליון

במסוליתיקון הארצישראלי, שנתפתח מתוך המשק הירוד של התקופה הקדומה, מבחינים תרבות, שהיא מכונה נטופית (על שם ואדי נטוף), ומספר תרבויות אחרות, שמקומן ברציפות הכללית של המסוליתיקון קוץ עדיין לא נתברר כל צרכו.

בשלב הקדום של התרבות הנטופית נתגלו הפצים של אמנות זעירה, שמוכרת את הסיגנון של האמנות הפאלאוליתית של אירופה. בשלב המאוחר של תרבות זו נמצאו מכתשים ועליים ומגלייד; אך ספק הוא אם כלים אלה מציינים את ראשית החקלאות. על פי מהותה ואפיה היתה התרבות הנטופית רחוקה מחקלאות. המשק

הנטופי עדיין היה מבוסס על לקט-מזון ועל ציד ודיג דלים. בפתחה של מערת אל-ואד שבהר-הכרמל נתגלו גומות על-פני סלע שטוח. סלע זה היה מגודר גדרות קטנות של אבנים בלתי-מסותתות ובו נחצבו כמה גומות. גומות אלו אינן נבדלות בתבניתן משאר הגומות מסוגן שנמצאו בא"י. נראה, שהמקום המגודר, שיש בו גומות על פני-הסלע, שימש כעין היכל בתקופה המסוליתית (הנטופית) והגומות היו קשורות בפולחן-המת, שהרי בקרבתן נמצאו 14 קבורות, שהן מן התקופה הנטופית.

התרבות הנטופית נראית כתרבות מקורית, בעלת אופי וסיגנון משלה, והשפעתה על מצרים ועל שאר ארצות אפריקה הצפונית היתה מרובה ביותר.

התקופה הנאוליתית. התקופה המסוליתית נמשכה זמן קצר-ביחס והצטיינה בגונים תרבותיים מרובים. אך המשבר הכלכלי החמיר יותר ויותר, ובסופו של דבר הביא לידי שינוי מכריע במבנה הכלכלי-החברתי כולו. כאן מתחיל פרק חדש בתולדות האדם הקדמון, שאנו קוראים לו בשם "תקופת-האבן החדשה" (הנאוליתיקון). בתקופה זו עובר האדם למשק אינטנסיבי ויציב, שהוא מבוסס על ייצור-מזון — מעבר, שלא היה אפשרי אילמלא קדם לו המשבר הכלכלי החמור של תקופת-האבן. אין לתמוה, שהדחיפה לשינוי מהפכני זה

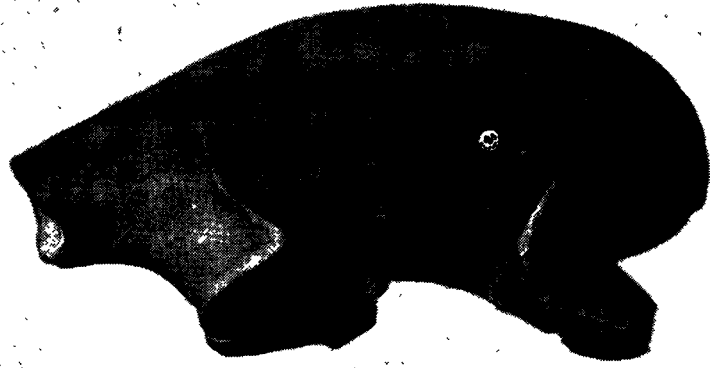

התקופה המסוליתית: פסל-אבן של איילה. נמצא במערת איותיה שבמדרס-יהודה

שהביא בסופה של תקופה זו לידי משבר בקיום החי בא"י. האקלים החם והיבש נשאר ללא-שינוי עד התקופה המסוליתית. ההנחה הפאלאוקלימית של הגב' ד. ביט מבוססת על מיני-החי, שנחשפו בשכבות הפאלאוליתיות במערות-הכרמל, אך ביחוד על שני מינים של בעלי-חיים, היחמור (Dama Mesopotamica), החובב לחות וצמחיה עשירה, והצבי (Gazella), החובב חום והמסתפק במזון דל ויבש. עצמותיהן המאובנות של חיות אלו נמצאו בכל השכבות. מן הפאלאוליתית עד המסוליתית, אלא שהיחס המספרי בין עצמות היחמור והצבי נשתנה משכבה לשכבה. מיחס זה אפשר לבוא לכלל מסקנה, שהיו שתי תקופות לחות בפליסטוקן העליון. בתקופת-הלחות השניה נעלמו לפתע מא"י מינים שונים של בעלי-חיים. לתופעה זו, שציינה משבר ביולוגי חמור בתולדות החי בא"י, קראה הגב' ביט בשם "משבר החי".

עם "משבר-החי" נפתחה תקופה חדשה בתולדות הישוב הפרהיסטורי בא"י — התקופה הפאלאוליתית המאוחרת, המסיימת את תקופת-האבן העתיקה. בתקופה זו המציא האדם המצאות טכניות חדשות, שהביאו תועלת מרובה למשקו והשפיעו על התקדמותו הכלכלית, כגון הטכניקה של התקנת-להבים, השימוש בעצמות להתקנת-כלים ושיטות חדשות בציד ובדיג.

למרות השיגשוג הגדול, שבא בתקופה זו, כבר נראית בה ראשיתו של משבר כלכלי, שגבר והלך. זה היה המשבר הכלכלי הראשון בתולדותיו של האדם הקדמון — משבר, שנמשך זמן מרובה, עד התקופה הנאוליתית. סיבתו היתה נעוצה, כנראה, בתנודת-האקלים, שבאה אז במזרח הקדמון ושגרמה ל"משבר-החי" הנוכח. גל של חום ויובש, שעבר על-פני הארץ, גרם, קודם כל, להידלדלותו של הצומח והידלדלות זו הביאה לידי הגירה של בעלי-החיים לאיזורים עשירים יותר במזון. בעקבותיהם של בעלי-החיים יצאו שבטי-הציידים הפרהיסטוריים, ובארץ נשארו רק שבטים, שהסתפקו במועט והתחילו מתרגלים לתנאים חדשים: לצייד חיות קטנות ולדיג — דבר, שהביא לידי שיכלול בכלי הדיג והצייד. ירידה כלכלית כללית זו ציינה תקופה חדשה — המסוליתית. בתקופה זו מופיעים כלי-צור זעירים בעלי צורות גאומטריות שונות (מיקרוליתים), ששימשו להתקנת כלי-דיג וכלי-צייד מורכבים, שהיו המצאתה של תקופה זו. הכלים הורכבו משני חלקים: חלק אחד היה עשוי מחומר אורגאני והחלק השני — מחומר בלתי-אורגאני (צור).

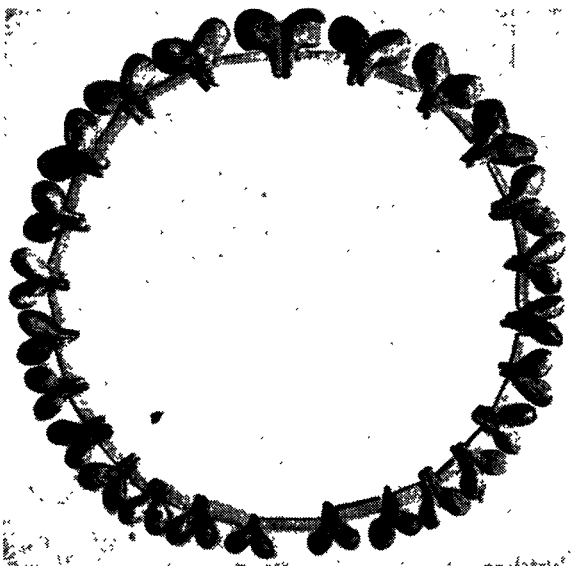

התקופה המסוליתית: מחרוזת-שנהב. נמצאה במערת אל-ואד שבהר-הכרמל

התקופה הפרהיסטורית

גזע	החברותיים החיים	שיכון	החיים הרוחנים				הכלכלה				תגליות והמצאות	התרבות	האקלים		
			מלאכה	אמנות	קבורה	אמונה	חיות בית	עבודת אדמה	דיג	ציד					
	עיד מסחר	חדרים מרובעים ואפסי דאליים, בנייני לבנים		פרסקות	דולמן גלוסקמות								בנייני לבנים על יסודות אבן	עיסולית	
	ישובי קבע			פסלי חרס ומסכות										יריחו או	
	חברה יוצרת ואי גרת מזון	בקתה			פולחן הפריזון					רשת דיגים			מקלחפירה, קידוח אבן ליטוש, אבן טחינה, רשת דיגים	ירמוכית	
	רועים		בישול, קדרות, טוויה	חריתות על עצם, קישוטים			נידול צאן	גננות					עבודת אדמה, עיבוד לחץ ושינון, כלי חרס	אבו אוצבע	
													מכתשים ועליים, חץ וקשת, משור, מגל	נטופית עליונה	
						היכל פרהיסטורי								נטופית תחתונה	
Homo Sapiens fossilis			חוליות למחרוזות נקב דוקוני	פיסול וקישוט	קבורה מכופפת, קבורה משותפת, חפצי לוואי					חכות			כלים מורכבים, קידוח בעצם, חכות עצם ואבן	ביצת כפרה	
														עתלית	חם ויבש
				ציורים על סלע (בחול)						צלצל				אוריניאקית תיכונה	חם ולח
			תפירה במחט, טכניקה של סיתות להבים			פולחן הציד							להבים, מחט בעלת קוץ, שימוש בשנהב ועצם כחומר גלם	אוריניאקית תחתונה	חם ויבש
Palaeoanthropus palacstiensis	משפחה		תפירה, טכניקה חדשה בעיבוד כלים		קבורה מסודרת ומשנית	פולחן המת				כלי ציד משוכללים אבני קלע			נקר, מגרד, מרצע, שימוש בצבע	חם ולח	לוואלוא מוסטרית עליונה לוואלוא מוסטרית תחתונה
														מיקוקית	
				סיתות אבן בעצם										אשלית	חם ולח
		במערה ומחוצ למערה												טיאקית	
													מוקשי ציד, אבני יד, קופצים	אשלית תחתונה	חם ולח
	חברת מלקטי מזון	ישוב עונתי	סיתות אבן באבן קלי עת הגורות							רגימה באבנים			אש, סיתות כלים, נתונים	קלאקטונית	חם

חמקנה, אך ענפיימשק אלה, בשלב הפרימיטיווי שלהם, לא היו יכולים לשמש בסיס כלכלי עיקרי לאנשי-הכפר, ולפיכך היו קיימים ענפיי-עזר, כגון הצייד והדגים. אמנות-הפיסול תפסה מקום חשוב בחייו הרוחניים והדתיים



התקופה הנאוליתית: פסל של אשה כורעת, עשוי אבן-גיר. נמצא בשערה-הגולן

של ישוב זה. הפציי-האמנות הותקנו לצרכי הטכסים של פולחן הפריה של המין האנושי בלבד. רעיון פריון-האדמה עדיין לא היכה כאן שורש, מאחר שהחקלאות עדיין היתה כאן בראשית התפתחותה.

תרבותו החמרית של הישוב הנאוליתי, שנמצא ביריחו העתיקה, היתה מפותחת מזו של שני הישובים, שנזכרו למעלה. היא מסמנת את השלב האחרון בהתפתחות התרבות הנאוליתית בא"י.

התקופה הכאלקוליתית. תקופה זו, שמציינת את המעבר מן התקופה הנאוליתית לתקופת-הברונזה (האלף ה-4 לפסה"נ), חשובה משום ההתפתחות הכלכלית והחברותית, שחלה בה. התנאים החמריים בתקופה זו נשתפרו מתוך התקדמותה של החקלאות על כל ענפיה — מה שאיפשר את התיישבותם של השבטים הפרהיסטוריים במושבי-קבע. שיג-שוג כלכלי זה נתן דחיפה להתפתחותם של מושגים דתיים וחברותיים, שנתבטאו בהקמת ציונים מאבנים גדולות ובלתי-מסותחות, שכיום קוראים להן בשם מגאליתים. בתוך המגאליתים הללו יש להבחין כמה וכמה סוגים: (1) מצבה (Menhir) עשויה אבן אחת, שצורת עמוד לה ושגבהה הוא מ' עד 4 מ' לערך; מצבות בודדות מסוג זה או קבוצות של מצבות כאלו נמצאו בקרבת בתי-קברות; (2) גלגל

באה מן המזרח הקדמון, שהרי החום והיובש דילדלו את משקו של האדם עד שלא היתה לו ברירה, זולת שינוי יסודי של אורח-חייו וניצול החי והצומח, שעדיין עמדו לרשותו. כשליקט את מזונו כבר עמד האדם הקדמון על ערכם התזוני של צמחי-בר, שמעלים שיבלים וגרעינים. בתקופה המסור-ליתית השתמשו במכתשים לכתישת שעורת-הבר או חיטת-הבר, וייתכן מאוד, שבשעת-הכתישה נתפזרו גרעינים על הקרקע, חדרו לתוכה ונבטו אחר הגשם. אפשר, שהדבר עורר באדם את הרעיון לפלח את הקרקע בציפרניים, במקל או באבן ולשתול בה גרעינים. בתקופה הנאוליתית נעשו הנסיונות הראשונים לתירבות צמחי-בר וביית-חיות.

עיקרי סימניה של התרבות הנאוליתית הם:

(1) ישובים עונתיים וישובי-קבע של חקלאים ראשונים (במערות, סוכות, בקתות); (2) שיטות חדשות להתקנת כלי-אבן; ייצור טיפוסים חדשים של כלים, כגון מפושים, מעדרים, גרזינים ושאר כלים שמשמשים לצרכי-חקלאות; המצאתם של המקדח ומלאכת הקידוח באבן; פיתוח המלאכות של ליטוש, טוויה, קליעת סלים ורשתות, קדרות; (3) ביות-חיות; (4) דת ופולחן-המת, קבורה מסודרת ושימוש בחפצי-לוויה, פולחן-הפריזון; (5) אמנות פלאסטית בסיגנון ריאליסטי-למחצה וסכמתי; (6) המצב החברותי: חברה של אוגרי-מזון ויוצרי-מזון, שהיתה מחולקת למעמדות של רועים, איכרים ראשוניים וציידים נודדים.

מאחר שהסימנים של התרבות הנאוליתית הם מרובים ושונים, קשה לקבוע את מהותו של כל אחד משלביה בלא לחקור חקירה יסודית את כל המימצאים שנחשפו בישוביה. מן הישובים הפרהיסטוריים, שנתגלו בא"י ושנמצאו בהם



התקופה הנאוליתית: מסכה של פני-אדם עשויה חרס, ששימשה למטרות-פולחן. נמצאה בשערה-הגולן

שרידים של תרבות נאוליתית מגוונת משלביה השונים. יש לציין במיוחד שלושה: מערת אבו-אוצבע שבה-הכרמל, שערה-גולן שבעמק-הירדן ויריחו.

בשערה-גולן היה כפר נאוליתי גדול, שהיה מיושב במשך זמן מרובה. תושביו היו מראשוני עובדי-האדמה ומגדלי-

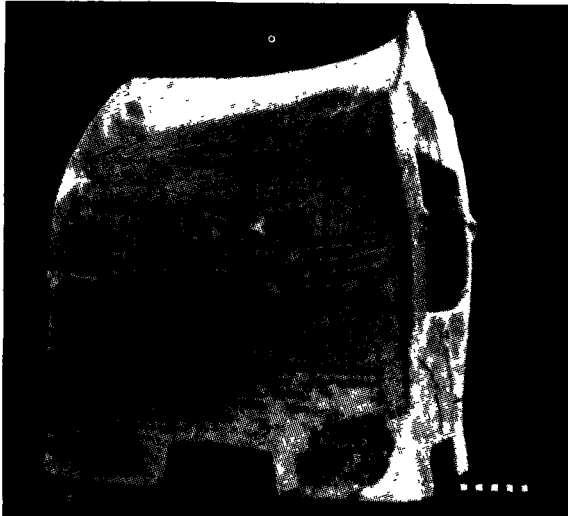

התקופה הכאלקוליתית: גלוסקמה בצורת בית. נמצאה בהררה

בתקופה זו עדיין משמשת האבן (עפר צור) חומר עיקרי וראשון במעלה בתעשייה של כלים מכלים שונים לכל צרכיו של האדם, והמתכת עדיין היא נדירה כל-כך, שבכל החומר, שהגיע לידנו מתלילאת אל-ע'סול, לא נמצא אלא שבר-נחושת אחד. לעומת זה נמצאו כלי-נחושת במקומות, שנת-גלו בהם שרידים של תרבות כאלקוליתית מאוחרת: בסביבת באר-שבע, וביחוד במעונות התת-קרקעיים שבתל אבו מטר. גומות. במקומות הרבה בא"י מוצאים גומות מעוגלות או סגלגלות, חצובות על-פני סלעים שונים בקוטר של מ' 35 עד 1 ס"מ ובעומק של מ' 1 עד 25 ס"מ ויותר. גומות כאלו מצויות בעיקר על שאי ההרים או במדרוניהם, ולפעמים קרובות סמוך למעינות. פעמים הן מופיעות כשהן בודדות ופעמים הן מצויות קבוצות-קבוצות, מפורדות על-פני סלע שטוח; פעמים הן ערוכות בשורות מקבילות ובמרחקים שווים זו מזו, ופעמים הן מחוברות זו לזו ע"י תעלות קטנות. גומות כאלו, שהן מצויות גם על-פני האבנים העל-יונות של דולמנים ואף על גבי מצבות, נתגלו בכל ארצות העולם ותמיד היו לחידה בעיני החוקרים. את התקופה, שהן שייכות לה, קשה היה לקבוע הואיל ורובן ככולן אין להן, כנראה, שום קשר לשכבות ארכאולוגיות.

בתי-קברות מגאליתיים מרובים נמצאו ביחוד בא"י המזרחית, ומספרם כאן נאמד ב-20,000. בא"י המערבית, ביחוד בגליל העליון, נמצאו עד היום כ-400 מהם.

מ. שטקליס, המחקר הפרהיסטורי בארץ ישראל, "קרית-ספר", שנה ח-ט, תרצ"ב; הנ"ל, התרבות הירמוכית, "ארץ-ישראל", קובץ החברה העברית לחקירת א"י ועתיקותיה, ספר א', תשי"א, עמ' 16-1 (ולוחות); הנ"ל, מאוצרות התרבות הירמוכית, שם, ספר ב', תשי"ג, 98-104. ולוחות xvi-xv; הנ"ל, שלושים שנות מחקר הפרהיסטוריה של ארץ-ישראל ושכנותיה, שם, ספר ד', תשט"ז, 24-30; M. Stekalis, Les monuments mégalithiques de Palestine, in Archives de l'Institut de Paléontologie Humaine, Mémoire 15, 1936; id., A New Neolithic Culture: The Yarmukian of Palestine, in Israel Exploration Journal, v. I, 1951/52; J. Garstang, Jericho in Annals of Archaeology and Anthropology, 1935, 1936; D. A. E. Garrod and D. M. A. Bate, The Stone Age on Mount Carmel, v. I, 1937; D. McCown and Sir A. Keith, The Stone Age on Mount Carmel, v. II: The Fossil Human Remains, 1939; L. Picard, Structure and Evolution of Palestine, 1943; R. Neuville, Le paléolithique et le mésolithique du Désert de Judée, in Archives de l'Institut de Paléontologie Humaine, Mémoire 24, 1951.

מ. שט.

(Cromlech) — עיגול מאבנים גדולות בלתי-מסותתות; (Dolmen), ציון בדמות בית קטן, בנוי ארבע אבנים גדולות  $3 \times 4 \times 70$  מ' ס"מ כ"א), שהן מחופות באבן חמישית. כל דולמן עטור גלגל, ולפעמים גלגל כפול עשוי אבנים קטנות. הדולמנים היו מכוסים חצץ ואדמה (טומולוס — גלעד), אך במרוצת-הזמן נתפורר הכיסוי של הרבה מהם והם עומדים חשופים. הדולמן שימש כקבר (פרטי או קיבוצי). בין הדולמנים מבחינים טיפוסים שונים: 4 ארון למת בנוי אבנים קטנות (Ciste) — קבר חפור באדמה, שארבע דפנו-תיו מצופות אבנים קטנות, שטוחות ובלתי-מסותתות, ומחופות אבן אחת או כמה אבנים.

הישובים בתקופה הכאלקוליתית. — ישובי-הקבע, שנוסדו בתקופה זו, היו מבוססים בעיקר על חקלאות-שליחים, ומפני-כן נתרכזו עפ"ר בעמקי-הארץ, סמוך למקורות המים. הטיפוסי ביותר בין הישובים, שנתקיימו בפרק-זמן קדום של תקופה זו, הוקם בקבוצת תילים קטנים בערבות-מואב, שהיא נודעת כיום בשם תלילאת אל-ע'סול. בארבע שכבות, מוטלות זו על גבי זו, שמהן נחשפה באופן שיטתי רק העליונה בלבד, נתגלו כאן שרידים של בניינים פשוטים, שעיקרם בתי-מגורים מארך; לפרקים כולל בית זה גם חדר פנימי (שכנראה, שימש חדר-משכב). בחדר העיקרי נמצא עפ"ר מקום לכיריים, וסמוך להם היו שטח קטן של הרצפה, שהיה מרוצף אבנים ושימש לעבודות-מטבח, ושקע ברצפה, שהיה מטייח או מרוצף ושימש, כנראה, מקום לכד-המים הגדול. כן נמצאו בבתיים ומחוץ להם כלי-חרס הרבה וכלי-מלאכה לעבודת-האדמה ולעבודות-עץ, שהיו עשויים אבן-צור. סמוך לבית היה עפ"ר שטח גדול, ששימש חצר, ולפעמים נמצאו בו בניינים צדדיים קטנים, אסמים או רפי-תים. בבתיים אחדים, שלא נבדלו בתכניהם משאר בנייני-המקום, היו כתלי-הבית טוחים ומסויידיים מבפנים ועליהם צויירו בצבעים שונים תמונות, שנושאייהן ניטלו, כנראה, מחיי-הדת. לאחת מן היצירות הללו, שמתארת ציפור, יש ערך אמנותי מרובה. שכבות כאלקוליתיות מאוחרות לזמנו של הישוב בתלילאת אל-ע'סול נמצאו במקומות שונים בא"י, כגון תל אל-פרעה שעליד שכם, בית-שאן ומגידו ועוד. על אחת מדרכי-הקבורה של תקופה זו מעידות גלוסי-קמאות של חרס לליקוט-עצמות, שנמצאו במקומות שונים, כגון בבתי-הקברות שעליד חדרה ובני-ברק. הגלוסקמאות הללו נעשו, כנראה, בתבנית בתי-המגורים של התקופה.

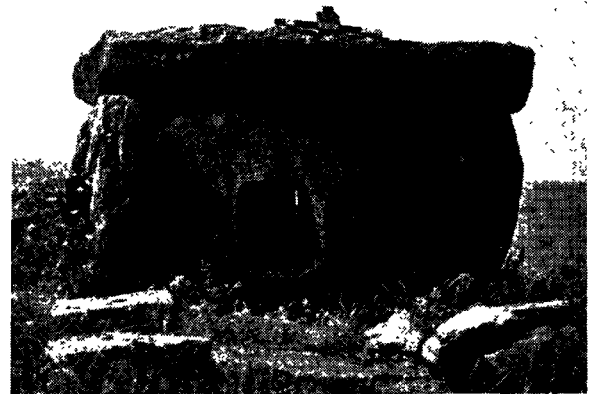

התקופה הכאלקוליתית: דולמן בעבריהירדן

לשונותיה וכתב-היתדות שלה באיזורים נרחבים הרבה יותר. השפעה זו נשתרשה כליכך בגלילות הללו, שהאפדיה נעשה תה במרוצת-הזמן לשון השימוש הבינלאומי בארצות של מערב-אסיה, וכתב-היתדות הותאם לאחר מכן כדי לשמש אמצעי-ביטוי גם ללשונות הלאומיות השונות, שהיו רווחות בשטחים הנדונים.

ידיעות ממשיות יותר על א"י והחוף הפיניקי הגיעו אלינו ממצרים כמעט מתחילת ימיה של הממלכה המאוחדת (בקי-רוב 2800 לפסה"נ). בחפירות של גבל נמצאו במקדשים הקדומים כלים, שעל-פניהם רשומים שמותיהם של מלכי-מצרים מן השושלת השניה ואילך. בספר-הזכרונות הקטוע, הידוע בשם „אבן פאלרמו“, מסופר, שסנפרו, הראשון למלכי השושלת הרביעית (בקירוב המאה ה-26 לפסה"נ), שלח צי של 40 ספינות להביא עצים מגבל. יצוא של עצים, וביחוד של ארזי-הלבנון, למצרים היה תמיד אחד מיסודות סחר-החוץ של ערי החוף הפיניקי. עד ימי השושלת ה-5 נקראים תושבי החבלים שבצפון-מזרחה של מצרים (סיני וא"י) בשמות, שקצתם עלולים להתפרש כפיניקים תיאוריים, כגון „אשר [יושבים] על החולות“, וקצתם סתומים לנו עד היום. מימי השושלת ה-5 ואילך מתגלה בתעודות המצריות שם חדש וכולל לתושביהם של כל השטחים הללו, והוא עאמו, שנראה לנו כשם שמי טהור, אע"פ שהוראתו המדויקת עדיין אינה מחוורת כל צרכה. לפי הידיעות שבידנו נראים הדברים, שהנקראים בשם זה היו שמיים, ובוודאי שמיים-מערביים.

בהמשך ימי-שלטונה של השושלת ה-5 (המאה ה-25) אנו שומעים על מסעות-מלחמה מצריים בגבולות-מושבותיהם של ה„עאמו“; ובקבר אחי, שנתגלה בדשאשה שבמצרים, נמצא תבליט שבור, ובו מתואר מצור, ששמו המצרים, כנראה, על עיר בגבולות-הארץ, ובכתובת המטושטשת ניכרים שרידי-שמותיהם של שני ישובים.

רק מסוף-ימיה של השושלת ה-6 הגיעה לידנו תעודה מפורטת יותר על מסעות-המצרים לא"י: הביוגרפיה של המצביא וני, ששירת את פפי I (בקירוב המאה ה-24 לפסה"נ). הדבר המעניין ביותר בתעודה זו הוא תיאורו של אחד ממסעות-המלחמה, שנערך גם בים וגם ביבשה: וני הסיע את צבאו בים לנקודה אחת בחוף א"י, שהוא קורא לה „אף האילה“ (אפשר, אחד מפני-הכרמל), ומשם עבר הצבא על-פני הארץ כדי לבזוז את ישוביה ולהראות את נחת-זרועו של פרעה לשכנים אלה של מצרים, שהיו עלולים לעורר מהומות בגבולותיה.

פעילותם זו של המצרים בא"י לא עברה בלא שעוררה תגובה מצד תושבי-הארץ. נראה, שעם התפוררותו של השלטון המרכזי במצרים בסוף ימיה של הממלכה העתיקה (בקירוב המאה ה-23 לפסה"נ) התחילה תנועה אל הגבול המצרי, ויתכן, שבעקבותיה תפסו עמים שמיים את השלטון על חלק ממצרים (השושלת ה-8). יש סבורים, שהתפרצות שמיית זו למצרים היתה קשורה בגל-נדידות של שבטים שמיים, שהשתפך על פני א"י המערבית ועבר-הירדן המזרחי. עלייתו של גל-נודדים זה נתנה את אותותיה בישובי-הארץ בשתי פנים: ראשית, בכיבושם של ישובים קיימים (על זה מעידים רבדי-אפר בין השכבות), שכמה מהם חרבו ולא נושבו עוד או עמדו שוממים במשך תקופות ארוכות; ושנית, בייסודם של ישובים חדשים, שתחילתם בתקופה זו, כגון תל בית-מקסם (בדרום-המערב של הרי-הודה), ושורה ארוכה של ישובים בגלעד, במואב ובאדום, וביחוד לאורך דרך-המלך

## היסטוריה

תקופת הברונזה הקדומה. בתחילת האלף ה-3 לפסה"נ בא מפנה ניכר בתרבות-הארץ. הישוב נתפשט ונתי-רבה כליכך, שלאורך הירדן, למשל, אנו מוצאים שרידים של ישובים קטנים וגדולים, שלפעמים קרובות אינם מרוחקים זה מזה אלא מרחק של פחות מק"מ אחד. כמו-כן נראים כאן סימנים של קשרי-תרבות עם מצרים מזה ועם השטחים שמצפון לא"י מזה. ריבוי יחסי של השימוש במתכת (ביחוד נחושת, אבל גם ברונזה) הוא שגרם לכך, שראשוני החוקרים השוו תקופה זו לתקופת ראשית השימוש במתכת באירופה, וקראו גם לה „תקופת-הברונזה“. תקופה ארוכה זו, שבאה לידי סיום עם ראשית תפוצת-הברזל בא"י (בסוף המאה ה-13 לפסה"נ), מתחלקת לשלושה פרקי-זמן עיקריים: תקופת הברונזה הקדומה (האלף ה-3), תקופת הברונזה התיכונה (עד 1550 לפסה"נ בקירוב) ותקופת הברונזה המאוחרת. נוסף על כך מתחלקת כל אחת מן התקופות הללו לכמה שלבים.

הקשרים אל ארצות-החוץ באותה תקופה נוצרו מתוך פלישות של כובשים מן החוף, שהביאו עמם מסורות ומני-הגים תרבותיים חדשים, שבדומה להם אנו מוצאים בארצות סמוכות לא"י או אף מרוחקות ממנה — עד איראן ואסיה המרכזית בצפון-המזרח וקפריסין והים האגאי בצפון-המערב. אך מצויות עדויות מרובות גם לקיום של קשרים אל ארצות-החוף, שנוצרו בדרכי-שלום: באמצעות סוחרים ואומנים. עדות לתנועות-כיבוש משמשות לא רק השכבות השרופות בפנים-הישובים בלבד, אלא אף — וביחוד — חומות-המגן, שהתושבים ראו הכרח לעצמם להקיף בהן את ישוביהם, כאותן שנמצאו ביריחו, גור, העי, ועוד. עוד ברא-שיתה של תקופה זו ניכרים סימנים של אירגון מדיני. שזולתו לא תיתכן לא רק עבודת-ביצור משותפת כזו, אלא אף מבנים נרחבים יותר, שכמה מהם לא נועדו אלא לשמש את הציבור, כגון ארמנות-שליטים ומקדשי-אלים.

מתוך תעודות היסטוריות אנו יודעים שבמאה ה-25 לפסה"נ ערך לוגלוגיס, המלך השומרי של פש (סמוך לעיר בבל) מסעות-כיבושים והגיע אל חופי „הים העליון“, הוא הים התיכון. מלך זה היה הראשון למאחדי המלכויות הקטנות בעמקי הפרת והחידקל, שניסה להרחיב את שלטונו על שטחים נרחבים מחוץ לעמקים של הפרת והחידקל. מכניעו ויורשו של לוגלוגיס, סרגון I, מלך-אכד, אבי האימפריה השמית-האכדית הראשונה, מתגאה בדבר, שלא זו בלבד שהגיע אל חופי הים התיכון, אלא שאף חדר לדרום-מזרחה של אסיה הקטנה וביסס שלטון של קבע בארץ אמורו. לפי תפיסתם של האכדים כללה ארץ אמורו את כל השטח שממערב רב לפרת, כדוגמת עבר-נהר („עבר-נהר“ בתקופה המאוחרת). ולפיכך נקראו גם התושבים בשם אמורו, כלומר אמרים — „אנשי-המערב“. האמורים הללו, כפי שמסתבר מן המקורות שבידינו, דיברו לשונות שמייות, שחוקרי-הלשון מציינים אותן בשם „לשונות שמייות-מערביות“ כדי להבדילן מן הלשון השמית, שהיתה בפי יושבי המחוזות ממזרח לפרת, שלה הם קוראים „שמית מזרחית“ (אכדית ואשורית לכל הסתעפויותיהן). האימפריה האכדית בימי סרגון ונרם-סן (שושלת אכד, המאות ה-24—22 לפסה"נ) לא רק העניקה שלטון מדיני, אף אם רופף, לאיזורים מסויימים של סוריה, אלא אף פתחה פתח לתפוצת התרבות השומרית-האכדית,

תמונת קירי של כוכב בנית מן החקופה האקוליתית. מוולילאא אל עיסל שבכפר-הירדן המזרחי. צפנתה-מזרחית ליסדמלת.







הידועה מתוך בראשית, י"ד. הישובים הללו לא התקיימו זמן מרובה וחרבו בתחילת האלף השני לפסה"ג—כנראה, בעקבות התפרצות חדשה של שבטים שמיים, שהשמה תחום גאוגרפי זה והפכה אותו לאזור-נדידה של שבטי-רועים. כשנעלמו ישובי-הקבע בשטחים הללו נעלם גם הגורם, שיכול היה להבטיח שלום וביטחון בדרכים, ולפיכך נתמעטה יותר ויותר חשיבותה של דרך-המלך בעבר-הירדן המזרחי כעורק-תחבורה עיקרי בין ארצות הפרת והחידקל ובין א"י הדרומית ומצרים. לעומת זה, נתקיימו והוסיפו להתפתח ישובי-הקבע בבקעת-הירדן, וביחוד באזורי העמקים והשפלות שבעבר-הירדן המערבי, ובכלל זה גם במקומות מסויימים בהר המרכזי. בהתאם לכך עלתה מכאן ואילך חשיבותה של דרך-הים לאורך השפלה, עמקי-זרעאל ועמקי-הירדן בתחבורה הבינלאומית.

תקופת הברונזה התיכונה. בסוף האלף ה-3 הלך והתכוון במצרים שלטון מרכזי חדש, וזמן קצר אחר-התי-בסותו התחיל משתדל בהטלת מרותו מחוץ לגבולות-מצרים. זוהי התקופה הידועה בתולדות מצרים כתקופת ה"ממלכה התיכונה", שהגיעה לשיא פריחתה בימי שלטונה של השושלת ה-12 (1779—1991 לפסה"ג). מימי שלטונה של שושלת זו נשתמרו בידנו כמה תעודות מצריות, שהן מרמזות על יחסיה של מצרים אל א"י ועל מצבה המדיני-החברותי של הארץ באותם הימים. מתוך הקבוצה של התעודות הללו עולה אלינו שם מצרי חדש לשטחה של א"י, "רת'נו העילית והתחתית". אע"פ שמשמעותו המדוייקת של שם זה עדיין אינה ידועה לנו, ברור הדבר, שלפי המבנה שלו הוא שמי-מערבי, ויש סוברים, שציין יחידה מדינית ראשית בארץ.

מגילת-שאננה. למערכת-תעודות זו שייכת הנובלה ההיסטורית על נדודיו של שאננה, אחד מגדולי השרים המצריים. מתוך תעודה זו אנו למדים, קודם כל, שאף אם עדיין לא היתה א"י באותם הימים (המאה ה-20 לפסה"ג) כבושה ממש בידי המצרים, היתה שייכת ברובה לתחום ההשפעה המדינית של מצרים; ושנית, שעל הספר, באזורי-נדודיהם של בני-קדם, היה מצוי ישוב, שנתפרנס מחקלאות-קבע של דגנים ועצי-פרי מזה, ומגידול צאן ובקר וציד מזה. השלטון היה פאטריארכלי והיה מסור בידי ראש-שבט, שנקרא מלך, אע"פ שמרותו על ראשי-שבטים נחותים ממנו היתה רופפת.

אֶסְטֵל־סֶבַּח־נִי. מתוך כתובת ביוגרפית של אחד מן המצביאים המצריים, סֶבַּח־נִי שמו, מאמצע המאה ה-19 לפסה"ג, אנו למדים, שבאותו זמן כבר נשתלטו המצרים לכל הפחות על א"י הדרומית והמרכזית, שכן סֶבַּח־נִי השתתף בכיבושה של שכם.

כתבי-המארות. לאותם הימים בקירוב שייכת הקבוצה הראשונה של "כתבי-המארות" — רשימות על-גבי קערות-חרס, שפוללות שמות של מושלים מאויבי-מצרים בנוביה ובא"י ושמות מדינותיהם. קערות אלו נועדו לשבירה כדי לסמל בכך את אבדנם של מושלים אלה. הרבה משמות המדינות הנזכרים ברשימות שעל-גביהן אינם ניתנים לפי שעה לזיהוי. ברורה היא זהותן של הערים הללו: אשקלון, ירושלים, רחוב, עֶרְקָת (בחוף הפיניקי המרכזי), וכן ארץ שותו (כפי הנראה, ארץ בני-ישת, כלומר, עמון ומואב). קבוצה שניה ועשירה יותר של כתבי-מארות כאלה, שהיא מזמן מאוחר יותר — כשני דורות אחר הקבוצה הראשונה — רשומה על צלמיות-חרס המתארות שבויי-מלחמה, שאף הן שוברו באותה

הכוונה הנזכרת. גם ברשימה זו יש מקומות הרבה, שקשה לזהותם, אבל מרובים הם המקומות, שזהותם ברורה או שאפ-שר לשערה. אלה הם: ירושלים, אֶפְק, שכם, אֶכְשָׁף, מֶשָׁאֵל, רחוב, חצור, צור, ערקת, בקעת (הלבנון), שריון, לבא (לבוא-חמת?), אֶפֶס (נוה דמשק), עשתרות, ושטחים של שבטי שותו (שת?), פושו (כוש) וגבל (בחוף הפיניקי). שמות-השליטים שבשתי הקבוצות הם ברובם המכריע שמיים-מערביים טיפוסיים, בעיקרם תאופוריים, וכך אפשר ללמוד מהם על עולם-האלים של נושאייהם (אֶל, הוד, חורון, שֶׁמֶשׁ). שמות אלה קשורים קשר אמיץ לעולמם של השמיים-המערביים (אמוריים), הידועים לנו מכתבי-היתדות של אותה תקופה; ודבר זה מעיד על ההומוגניות של הישוב בא"י, בסוריה ובצפון-ארם-נהריים ועל התפשטותם של אותם היסודות האֶתְנִיִים גם בחבלי-ההקף של שטח זה (בבל ושכנותיה מזה וקאפאדוקיה מזה). ההבדל הבולט ביותר בין שתי הקבוצות של כתבי-המארות נוגע לצורתן של הארגון המדיני. בעוד שבקבוצה הקדומה יותר אנו מוצאים, שכמעט בכל יחידה מדינית היו שני שליטים או יותר, מוצאים אנו בקבוצה השנייה, שבכל יחידה מדינית לא היה אלא שליט אחד בלבד. עובדה זו באה, כנראה, ללמד, שבמקום צורת-השלטון של ראשי-משפחות, שנתיישבו במקום אחד, באה צורת-שלטון, שנתבססה על יחידה ישובית ולא על יחידה משפחתית.

החיקסוסים. במחצה השנייה של המאה ה-18 פלש לתחומה של א"י גל חדש וגדול של עמים, שהציף את קידמת אסיה, גרם לעליית החתים (ע"ע) על אסיה הקטנה ובמרוצת-הזמן — להקמתה של מדינת מיתני (ע"ע) בצפון-מערבה של ארץ-נהריים ע"י יסודות הודו-איראניים. פלישה זו גרמה גם לתנועת-ההגירה של החורים (ע"ע), שנעשו בינתיים יסוד עיקרי באוכלוסיה של ארץ-נהריים הצפונית ושל האי-זורים שבצפונה ובמזרח. החורים התפשטו בכל רחבי סוריה וא"י וגררו אחריהם יסודות אֶתְנִיִים אחרים, בעיקר שמיים, אבל גם מספר מועט של הודו-איראניים. את נקודת-הגיאנות של שטפון-עמים זה סימן כיבושה של מצרים התחתונה, ואפשר גם של התיכונה, ע"י עֶרְב של עמים אלה, שבהם התבלטו השמיים. הכובשים החדשים נקראו בפי המצרים בשם "מושלי ארצות נכר" (חֶקְא־ח'אסות), ובמסורת המצרית ההלניסטית — "היקסוסים". בסוף המאה ה-18, כששכנו גלי-הנדודים הראשונים, התכוון, כנראה, שלטון יציב פחות או יותר במחציתה המערבית של ה"קשת הפוריה" ובמצרים. זוהי האימפריה החיקסוסית, שמרכזה היה, כנראה, בצוֹעַן שבקֶדְלֵת הצפונית-המזרחית ושנתקיימה שם כמאה וחמישים שנה. במצרים שלטו במשך זמן זה שתי שושלות של מושלים המושלים של השושלת ה-15 נקראים בשמות, שברובם אינם מצריים אלא שמיים. מאלה יש להזכיר את חֶיֶן, שהיה, כפי הנראה, המבסס העיקרי של האימפריה החיקסוסית ושבמימי פרח המסחר בין מצרים וארצות הפרת והחידקל, וכן בין מצרים ואיי הים האֶגְיֵאִי (פֶּרְתִים). שמיים-מערביים לפי שמותיהם היו גם שני מושלים אחרים, ששמותיהם ידועים רק מתוך חרפושות: יַעֲקֹבְהַר וְעַנְתָּהַר. מלכי השושלת ה-16, שעלתה, כנראה, לשלטון בתחילת המאה ה-16, כבר נקראים בשמות מצריים וניכרים בהם סימנים של התקרבות לתרבות המצרית ואף של היטמעות בה.

כוחם של החיקסוסים בכיבושים ויכלתם לקיים זמן ניכר

לתולדות-ישראל, שהרי היא תקופת האבות של האומה הישראלית. הרקע החברותי-התרבותי, שנשקף אלינו מתוך סיפורי ספר-בראשית על מעשי האבות ותולדותיהם, מת-יישב יפה עם מה שאנו יודעים על אותה תקופה בקדמת-אסיה. גם המנהגים והנימוסים של משפחות-האבות קשורים בציוויליזאציה של ארצות הפרת והחידקל, ביחוד ברבע השני לאלף ה-2 לפסה"ג, ואינם מסתברים אלא מתוך קשרים אלה. יש, איפוא, חשיבות למסורת העברית, המספרת על עליית האבות מאור-כשדים) דרך חרן לא"י — מסורת, שמתישבת עם הידוע לנו על תולדות-אור סמוך לתקופה זו, כש-הירידה הכלכלית של האיזור היתה עלולה לעורר הגירה של משפחות, שלא היו דבקות ברכוש קרקעי. עוד יותר מזה ברורים קשריהן של המשפחות העבריות אל סביבת חרן באותו פרק-זמן. לא זו בלבד שהשמות של בני משפחת תרה, וכיחוד של בני נחור, מתגלים לנו באותה סביבה ובאותה תקופה כשמות של ישובים, אלא שהאיזור שימש באותו זמן כאיזור של תושבי-קבע, מצד אחד, ושל נוודים ונוודים-למחצה, מצד שני — מה שמתאים יפה למסופר בספר בראשית. ועוד: באיזור זה מופיעים לראשונה ה'פרו' (הנזכרים תכופות בתעודות-מארי), שלפי הדעה המקובלת כיום על רוב החוקרים יש לזהותם עם העברים במר בן הרחב של המלה (ע"ע עבר, עבריים). אף הרמזים המועטים למאורעות היסטוריים מסויימים, המצויים בסיפורים על מעשי-האבות, מתאימים יפה לכל הידוע לנו על תקופה זו ממקורות אחרים.

אחד מן הרמזים הללו כלול בפרק י"ד של בראשית, שבו מסופר על מסע צבאי של ברית ארבעת המלכים מארצות הפרת והחידקל דרומה בתגובה על התמרדותם של חמשת מלכי-"הכיר" שמדרום לים-המלח. דומה, ששמותיהם ומקומותיהם של ארבעת מלכי-הברית מרמזים על מסיבות מדיניות, שמתישבות יפה עם המצב בקדמת-אסיה במחציתה השניה של המאה ה-18 בקירוב. באותו פרק-זמן נתקיימה באיזור שבין חרן ובין הפרת עיר-מלוכה בשם אֶלְסָר (אֶלְסָר — אֶלְסָר שבמקרא), שמושליה — הנזכרים בתעודות חיתיות מתחילת המאה ה-17 לפסה"ג — כבר יש להם שמות הודו-איראניים וחוריים, בעוד שפחמישים שנה קודם לכן נזכרים בתעודות מארי שמות של כמה ממושליה, שהם בעלי צביון שמי-מערבי. גם השם תְּדַעַל, שנזכר ברשימה זו כ"מלך-גוים", מתאים יפה לזמן ולסביבה, שכן המייסד של המדינה החיתית ההודו-איראנית באסיה הקטנה (כנראה, במחצה השניה של המאה ה-17), נקרא בשם דְּדַחְלִישׁ: זהו התעתיק בכתב-היתדות, שהוא מתאים בדיוק לנוסח המקראי תְּדַעַל (בהשמטת הסימט החיתית — אַש, שהיא מקבלת לסימט הלאטינית -us). המונח "גוים" מכון בלא ספק לאותם המוני-הכובשים, שהתחילו מציפים באותה תקופה את החבלים של קדמת-אסיה, ובכללם היו החיתים. אין אנו מוצאים במקורות שמחוץ למקרא שום שם, שאפשר לזהר-תו עם, "אמרפל מלך-שנער"; אך השם כשהוא לעצמו ניתן להתפרש כשם אכדי (וע"ע אמרפל). מה שנוגע לשם "שנער", הרי במקרא הוא שם נרדף לארץ-בבל, ועל-פי מסורת זו

את שלטונם על ארצות-תרבות מפותחות נתבססו בעיקר על הנשק החדש, שהיה ברשותם, ועל האירגון החברותי, שנת-חייב מתוך השימוש בנשק זה. החיקוסים הביאו עמם מצפון-המזרח את הסוס ואת הרכב. זה היה כוח-מחץ גדול, ששום צבא רגלי באותם הימים לא היה יכול לעמוד בפניו. השימוש בנשק זה דרש התאמנות מתמדת, ומתוך כך גם את קיומו של חיל קבוע, שעסק בהתאמנות זו. אנשי-רכב מאר-מנים אלה, שהתעודות מאמצע האלף השני לפסה"ג קוראות להם בשם מְרִיָן (מונח הודו-איראני שפירושו "גיבורי-חיל"), נעשו מעמד-אצילים צבאי, ולרשותם הועמדו על-ידי השליט העליון אחוזות, שהיו מעובדות ע"י איכרים משועב-דים. מכאן בא המשטר החברותי, המיוסד על העקרון של הפאודאליזם, שאנו מוצאים מתקופה זו עד המאה ה-13 לפסה"ג ברוב הארצות של אסיה המערבית. משטר זה חייב גם את הקמתן של נקודות-ישוב, שנועדו לשמש משען למעמד השליט ומקומות-איכסון ליחידות-הרכב, שהיו גדולות במידה יחסית. החפירות הארכאולוגיות, שנערכו במקומות שונים בא"י ובסוריה, גילו כמה מרכזים כאלה, שהוקמו לפי שיטות-ביצור יחידות במינן: סביב המבצרים נערמו מדרור-נים חלקלקים עצומים של עפר כבוש, שהיו מוקפים חפירים



קבר חיקוסים של פרש וסוסו. בית-עג'ל (תל אל-עג'ל), רומית לעזה. המאה ה-18 לפסה"ג

עמוקים ותלולים, ואילו החלק העיקרי של הביצור כלל מצודה חזקה, שהיתה מוקפת חומה ובה היה מושבו של השליט. בתוך השטחים המבוצרים היה מצוי חיל-רכב חזק. ביצורי-חלקקות כאלה נמצאו בארץ-ישראל בתל אל-פארעה (שרחון?), תל אל-עג'ל (בית-עג'לים), תל אדויר (לכיש), תל אל-ג'רישה, תל וקאץ (קרי: וקאס; חצור) ותל קיסאן (בעמק עכו), וכן בתל ג'בי מנד (קדש שעל האורונטוס) ואל-משרפה (קטנה) וחמת בסוריה המרכזית. כמו בביצורים כך אף בבניה בכללה, וכן גם במוצרי התרבות החמרית, הכניסו החיקוסים יסודות תרבותיים חדשים. חשיבות נודעת לקרא-מיקה החיקוסית, המיוחדת בצבעיה ובקישוטיה (בכללם כלי תל אליהודיה). התערובת האתנית של התקופה וקשרי-המגע, שנתחדשו ונתפשטו ע"י תנועת-העמים, נותנים את אותותיהם גם בתערובת הסיגנונות האמנותיים והקישוטיים של התקופה.

האבות. לתקופת-החיקוסים נודעת חשיבות מרובה גם



„חלקלקה“ במבצר חיקסוסי בתל אל-ג'רישה שליד הירקון. תקופת הברונזה התיכונה

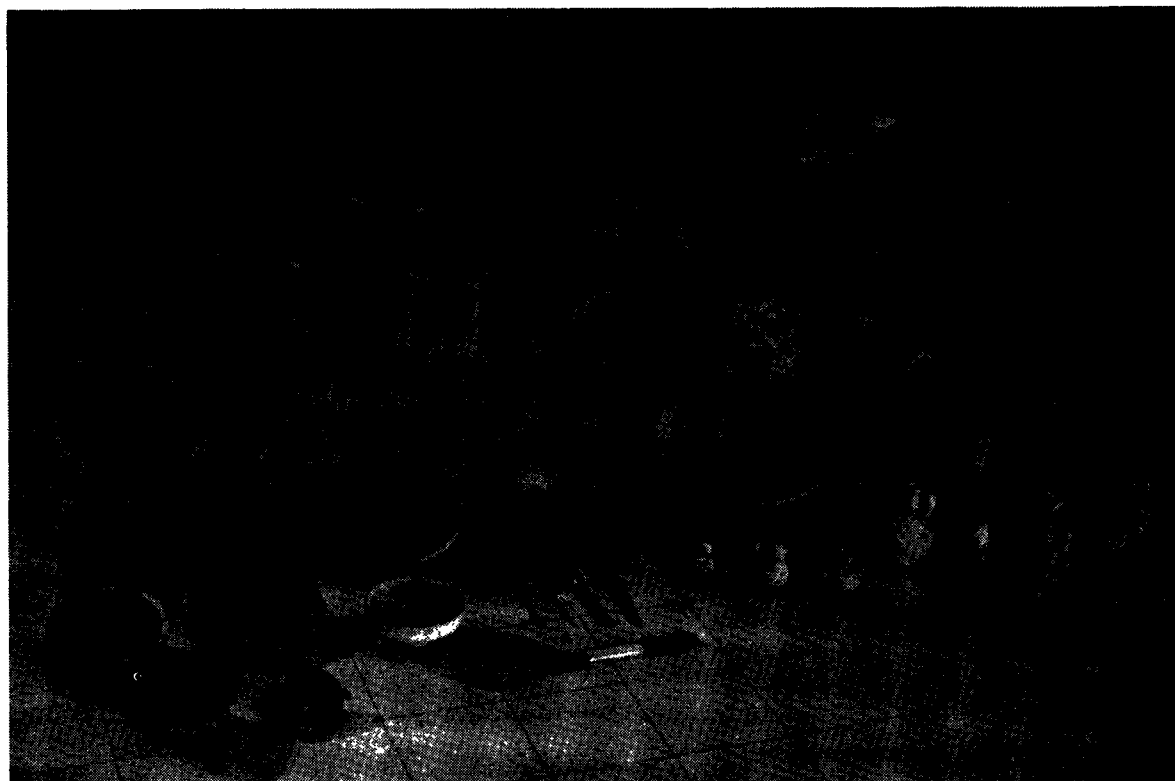

כלים מתוך קבר חיקסוסי, שנתגלה בצפון תל-אביב

(= אֲדָמָה). הקו של המסעות הנזכרים במעשי האבות כולל את השדרה ההררית של א"י המערבית התיכונה והדרומית לאורך הקו של פרשת-המים, שהתחיל בשכם ועבר על פני בית-אל, העי, שלם (היא ירושלים) וחברון ונסתיים בבאר-שבע וברחבי הנגב. הנדידות בקו זה היו מותנות בלא ספק בעונות של המרעה, שבו בעיקר תלויה פרנסתם של אנשי אוהל ומקנה. מרעה-החורף הוליך אותם לאיזורי הנגב הנר-חבים, ואילו כשבא הקיץ עלו העדרים ובעליהם לאיזור-ההר, כדי לתור אחר מזון בעמקיו הפוריים, ועד דותן שבצפון הגיעו. בשנים גשומות היו מנצלים גם את עמקי-הנחלים שבנגב הצפוני למזרע-ארעי (כפי שעשה יצחק בנחל-גרר), שסיפקו להם את פרנסתם בדגנים. דבר זה מסביר גם את העובדה, שבשנות-בצורת קשות או רצופות היו תושבי-כנען מוכרחים לסמוך על אספקה ממצרים או לרדת לזמן-מה למזרח-הדלתה. בנדידות עונתיות כאלו היו האבות נוטים את אהליהם סמוך לאחת מן הערים המועטות שעל קו-המסעות הנזכר ושולחים את רועיהם ועדייהם למרחקי-הסביבה. נראה, שהערים הללו היו כולן מרכזים של חטיבות מדיניות וכולן היו קיימות, לפי עדותה של הארכאולוגיה, בתקופת החיקסוסים. הישובים או המקומות, שעליהם חנו האבות, היו קשורים לפולחנות של תושבי-הארץ בזמנם, אך האבות היו מקימים לעצמם בסביבת מקומות-חניותיהם יד או זכר, שהיו מקדשים אותם במה שקראו שם בשם אלהים. לפרקים היה זה אילן או חורשה ולפרקים מזבח או מצבה, אך כולם הפכו למקומות מקדשים ולמרכזים של עצרות וחגים בדורות שבאו אחריהם.

אברהם, כשהיה נחדד בארץ, היה ידוע בשם „אברם העב-רי“. יש סוברים, שהמונח „עברי“ שימש הגדרה אנתנית מובהקת, שציינה משפחות שמיות-מערביות נודדות, שמהן יצאו אח"כ שבטי-ישראל והעמים הקרובים להם; ויש סוברים, שהמושג הוא חברות-מעמדי יותר משהוא אנתני, והוא מלמד על משלח-היד ואורח-החיים של הקבוצות הללו ודומיהן, שלא היו צמודות לשיבת-קבע חקלאית ולמטר מיוסד על קניין קרקע. אברהם עדיין מרגיש את עצמו גר ותושב בארץ זו עד כדי כך, שהוא קונה לעצמו אחוזת-קבר בתוכה בכסף מלא, אע"פ שקבוצת-אנשיו, שכוללת לא רק את בני משפחתו המצומצמת בלבד, אלא גם 318 חניכים ילידי-ביתו ו„עבדו דה רבה“, מזנה מספר-נפשות ניכר למדי. יצחק כבר נאחז בקרקע-הנגב מתוך הגדלת השטח המעובד, והוא מנסה להר-חיב את אחוזתו גם בנחל-גרר; ומימי יעקב כבר מגיעות ידיעות על התנגשויות בכוח-הזרוע עם תושבי-הארץ ועל כיבושים בקשת ובחרב בסביבות-שכם. נקודה שניה, שהיא קשורה קשר אמיץ בתחילתה של ההיסטוריה הישראלית, היא פנואל בעמק הַיְבוֹק, שבה ניתן ליצקב הכינוי „ישראל“, הוא שם-העם לעתיד לבוא.

לתקופת-האבות קשורה במסורת הישראלית גם התפלגו-תם של העברים לקבוצות אנתניות, שהתיישבו לאחר מכן בתחומי ארץ-ישראל ועל גבולה. קצתן של הקבוצות הללו היו קרובות זו לזו ביותר, כגון אדום וישמעאל, מואב ועמון, וקצתן, כגון בני-קדם לשבטיהם, קירבתן לא היתה אלא רחוקה בלבד.

הגירת השבטים. יש להניח, שסמוך לסוף התקופה החיקסוסית, עם התחזקותן והתפשטותן של היחידות המדי-ניות העירוניות בהר ובצפון-הנגב, הוגבלה ממילא אפשרות

נזדהתה גם שנער שבפרשה זו עם מלכות-בבל; אבל ממקו-רות אכדיים ומצריים מתברר, שהיה קיים שטח-ארץ מיוחד בשם „שנער“ (באכדית „שַׁנְחַר“ ובמצרית „סנגר“) בארץ-נהרית התיכונה. העובדה, ש„כדלעמר מלך עילם“ נזכר כראשה של ברית זו, משמשת גורם מכריע בקביעת התאריך של המאורעות הנדונים, שכן באמצע המאה ה-17 דוקה אירעו — כפי שאנו למדים מן המקורות האכדיים — עלייתה הגדולה של מדינת-עילם והתפשטותה לצד מערב. אע"פ שאין אנו מכירים באותה תקופה מלך עילמי בשם זה, הרי השם כשהוא לעצמו מסתבר יפה מן המקורות העילמיים כשם תאופורי, שכולל את היסוד פֶּדֶר=עבד. ובכן מבחינה אונולוגית ואנתנית מתאימות הידיעות שבבראשית י"ד לפרק-זמן מיוחד זה בתולדות-אסיה.

הרמיזה השניה, המצויה בספר במדבר יג, כב, יש לה ערך חשוב גם מן הבחינה הכרונולוגית: „והחברון שבע שנים נבנתה לפני צען מצרים“. הואיל ודעה מקובלת היא, שצוען היתה בירתם של החיקסוסים במצרים מתחילת שליטתם בארץ זו, יש לשער, שהתאריך המובא במקרא מתכוון לעניין זה; ברור הדבר, שהיאחזותם של החיקסוסים בדרומה של א"י בדרך התפשטותם לצד דרום, קדמה לחזירתם למצרים. מאחר שכיבוש-מצרים ע"י החיקסוסים אירע, לדעת רוב החוקרים, ברבע האחרון של המאה ה-18, יש לקבוע את ייסודה של חברון בסוף הרבע השלישי של אותה מאה — מה שמסתבר גם מן החומר הארכאולוגי, המפיץ אור על שכבות הברונזה התיכונה ב' בארץ, המתאימות מבחינה היסטורית לתקופה החיקסוסית. משום כך גם מסתבר, שאין להקדים לפרק-זמן זה את תקופת-ישיבתם של האבות בארץ, כמו שאף אין לקבעה זמן מרובה אחריו.

כשאנו באים לבדוק את הרקע הגאוגרפי של סיפורי-האבות, אנו מוצאים לכך שלוש נקודות-אחיזה עיקריות: א) קשרים אל מחוזות מסוימים בארם-נהריים; ב) הדרך, שבה הלכו המלכים לפי בראשית י"ד; ג) הישובים, שבהם קשורים נדודי-האבות בארץ. מסעם של ארבעת המלכים היה מכוון לתחומי עבר-הירדן המזרחי, שהרי הלכו דרך עֶשְׂתָרֹת קְרַנִּים, הַם, שֹׁה קְרִיתִים, הַר-שַׁעִיר, אֵיל פֶּאֶרֶן וְקֶדֶשׁ בְּרִנֵּעַ אל חֶצְצוֹן תְּמָר ומשם לעמק השָׁדִים שעל שפת ים-המלח בדרומו. התגליות הארכאולוגיות מלמדות אותנו, שלאורך רמת עבר-הירדן המזרחי מדמשק ועד סביבות בצרה-של-אדום בקירוב עברה דרך, שהיא זרועה שרידי-ישובים מתקופת הברונזה הקדומה ותחילתה של תקופת הברונזה התיכונה. בסביבות בצרה מתפלגת הדרך לשתיים: ראשה האחד נמשך דרומה ויורד אל מפרץ אילת והשני יורד לפונן, חוצה את הערבה ועולה דרך קדש-ברנע בכיוון למצרים. זוהי, כנראה, דרך-המלך הנזכרת בפרשת נדודיהם של בני-ישראל (במד' כא, כב), והיא ששימשה אח"כ גם קרמדיך למהנדסים הרומיים, שבנו כאן בתחילת המאה השנייה לסה"נ את הכביש הידוע בשם „דרך טריינוס“. בתקופה, שאליה מתייחס פרק י"ד בבראשית, עדיין היה חי זכרה של התנועה, שפיעמה עורק-חיים זה.

גם האבות בדרכם לארץ השתמשו, כנראה, באותה דרך עצמה — דבר, שהוא מפורש במסעותיו של יעקב ומרומז במסעותיו של אברהם, שהרי מסעותיו של זה האחרון בארץ התחילו מ„מקום שכם“, שהיתה התחנה החשובה הראשונה בא"י המערבית לכל הבא מן הגלעד דרך מעברות-אֲדָם

(היא כנען). לאחר שסיים את מסעות-כיבושו הושיב בה תחתימס את הנציב המצרי העליון, ששלט בכל הפרובינציות המצריות שבקדמת-אסיה. באביב 1479 יצא תחתימס ממצרים והגיע לעזה, ומשם יצא לצד צפון כדי להתמודד עם הצבאות של מושלי-כנען, ששליטם העליון היה אז מלך קדש שעל הארנת (אורונטוס). בעלי-הברית הכנעניים נתא-ספו במגידו, מבצר-המפתח בדרך העולה מן השרון אל צפון-הארץ. בלא ספק התנגשו המצרים בחילות-החלוץ הכנעניים בדרכם במישור החוף. אגב כך כבשו גם כמה ערי-מבצר ובכללן את יפו, שעל כיבושה נתרקמה אגדה מצרית, ששי-משה אבי-טיפוס לאגדות על כיבוש טרויה ועל „עלי-באבא וארבעים השודדים“. אחד-עשר יום לאחר שיצא מעזה הגיע הצבא המצרי ליחם (= ח'רבת ימה, שמצפון לטול-כרם), מקום של פרשת שלוש דרכים עיקריות, שיוצאות לעמק-יזרעאל. בניגוד לעצת מצביאיו החליט תחתימס ללכת למגידו בדרך הקצרה והמסוכנת ביותר, דרך ערן (תל ואדי עארה), כדי להתקיף את אויביו מן העורף ובמפתיע, מאחר שאלה האחרונים לא התכוננו לצאת לקראתו בדרך זו. בקרב קצר שנערך בעמק הצר על נחל קינא (א), בין גבעת מגידו ובין השלוחות של הכרמל הדרומי, היכה תחתימס את הצבא הכנעני, שלא היו סיפק ואפשרות בידו להשתמש בחיל-הרכב הרב שלו. צבא-מצרים נמשך אחר השלל הרב של המחנה הגדול, ומתוך כך הניח לכנענים הניגפים להימלט למגידו ולהסתגר בה. הטכניקה של המצור הצבאי באותה תקר פה עדיין לא איפשרה לתחתימס לכבוש את העיר בהסתערות, והמצור על מגידו נמשך שבעה חדשים עד שהעיר נכנעה — כנראה, מחוסר מזון וחוסר תקווה להצלה מהירה קודם בוא החורף. על הכניעה התנהל משא-ומתן, שבו הבטיחו המצרים חנינה כללית למשפחות-המושלים ולאנשי-המלחמה, בתנאי שיקבלו את המרות המצרית וימסרו את רכבם ואת נשקם; צורת הכניעה נרמזה בדבריו אלה של תחתימס: „עמד הוד-מלכותי והתיר להם (למושלים) לשוב לעריהם. ונסעו כולם רוכבים על חמורים, כי לקחתי את צמדיהם (= סוסייהם)“. עוד חמש-עשרה פעם יצא תחתימס למסעות-מלחמה בסוריה המרכזית והצפונית, עד שעלה בידו להכניע את סוריה כולה עד מעבר לחלב ועד ברך-הפרת. הרוח החיה בהתנגדות למצרים עד הרגע האחרון היה מלך-קדש, שבו תמך בשנים האחרונות מלך מיתני.

אך עיקר מפעלו של תחתימס לא היה כלול בכיבושן של ארצות קדמת-אסיה אלא באירגונן כחטיבה מיוחדת באימפריה המצרית. הוא השאיר, כנראה, את החלוקה המדי-נית-האדמיניסטרטיבית של הארצות הללו כפי שהיתה בתקופת השלטון של החיקסוסים, וברוב המקרים השאיר גם את מושליהן, אלא שמינה עליהם נציבים ופקידים פיס-קאליים מצריים, שהיו אחראים לענייני-השלטון ולגביית-המס. בערים מסוימות נבנו מצודות מרכזיות והושבו חילות-מצב מצריים קטנים, שהיו מורכבים בעיקרם משכירים נכריים. אחת מן הערים הללו היתה בית-שאן, נקודת-המפתח לאורך הדרך, שקישרה את מצרים אל צפונה של עבר-הירדן ואל סוריה. כאן נבנתה מצודה חזקה, שבתקופת אל-עמארנה היתה מצויידת באסמים גדולים, ובה היו מקדשים לאלוהי-המקום: מִכַּל ועשתורת(?).

תחתימס שקד גם לאסוף צעירים מבני המשפחות של המושלים המקומיים ולאכסן אותם בארמונו במצרים.

תנועתם של שבטים ממינם של משפחות-האבות, וכך נדחקו יותר ויותר לאיזורי-הספר של הארץ הנושבת. במסיבות הללו יצא יעקב למצרים מסביבות באר-שבע, וגם עשו עזב את ארץ-כנען והשתקע בשעיר. נראה, שבאותו פרק-זמן עצמו נאחזו לראשונה גם המואבים והעמונים בשטחם, שהיו עתידים ליהפך לתחומי ממלכותיהם בעבר-הירדן.

הכיבוש המצרי. בראשית המאה ה-16 התחילה הת-מודדות בין הכובשים החיקסוסיים במצרים ובין נסיכי-הדרום המצריים, שניסו לשחרר את ארצם מעולו של השל-טון הזר — התמודדות, שהסתיימה עם עלייתה של השושלת ה-18 לשלטון (בקירוב 1580 לפסה"נ). בזה נפתחה בתולדות-מצרים תקופה חדשה, שנמשכה קרוב לארבע מאות שנה ושבה הגיעה הממלכה המצרית לשיא-גדולתה. פרק-זמן זה ידוע בתולדות-מצרים בשם תקופת „הממלכה החדשה“, והוא כולל את ימי השושלות ה-18, 19 ותחילת ימיה של השושלת ה-20.

ראשית-הכיבוש. יעחמס I (בקירוב 1570—1555 לפסה"נ), מייסדה של השושלת ה-18, כבש את בירת החיק-סוסים בךלתה ושם קץ לשלטונם במצרים. הוא הבין, שסכנה מתמדת תהא נשקפת לחירותה של מצרים מצפון-המזרח כל עוד לא תהא הממלכה המצרית גורם מדיני מכריע בקדמת-אסיה, ולפיכך ערך מסע צבאי לא"י, כדי למגר את החיקסו-סים, ששלטו בה. אחד ממצביאיו מספר לנו, שצר שלוש שנים על שרוחן ולטוף כבש אותה. ברשימות של ספר-היושע (יט, ו) נזכרת שרוחן כעיר בנחלת-שמעון היא, כנראה, תל אל-פארעה שעל מירוצו התיכון של נחל-עזה. עם כיבוש זה של מבצר-הגבול החזק הצופה פני מצרים רכש לעצמו יעחמס ראש-גשר, שהיה מכונן לא"י מעבר למדבר המפריד בינה ובין מצרים, וע"י כך השתלט גם על מערכת הישובים המבו-צרים, שכווננו החיקסוסים בדרום-הארץ. נכדו של יעחמס, תחתימס (בקירוב 1535—1510 לפסה"נ), ערך מסע-פשיטה על-פני א"י וסוריה עד ברך-הפרת והציב אֶסְטָלָה מצרית לזכר מסעו זה על גדתו השמאלית של הפרת. כאן נתקלו המצרים בפעם הראשונה — עד כמה שידוע לנו — במסעם צפונה באויב חזק, שעתידי היה להיות יריבם העיקרי במאמ-ציהם להשתלט על סוריה. זו היתה מדינת-מיתני, הידועה גם בשם נַהֲרִיק, שבסוף המאה ה-16 התחילה תקופת גדולתה והתפשטות השפעתה המדינית למזרח (אשור) ולדרום-המערב (סוריה הצפונית).

תחתימס III. סיכסוכים על השלטון, שפרצו במצ-רים, הפסיקו לזמן-מה את מסעותיהם של המצרים לא"י ולסוריה. רק כשתפס תחתימס III (בקירוב 1501 [1479] — 1447 לפסה"נ) את רסן-השלטון במצרים כמלך יחיד, נת-חדשו ההתקפות המצריות על הארצות הגובלות במצרים, ובכללן גם על א"י וסוריה; ולא זו בלבד, אלא שתחתימס III הכיר והבין, שלא די במסעות-פשיטה בודדים, אלא שיש לבסס את המרות המצרית בצורה מתמדת ע"י מנגנון קבוע. יסוד לשיטה אדמיניסטרטיבית בחבלים הכבושים כבר הניח אחד מקודמיו של תחתימס, שייסד מרכז לשלטון המצרי במקום שבו שוכנת כיום עזה. דבר זה אנו למדים מן העובדה, שעזה היתה העיר היחידה בכל תחום השלטון המצרי באסיה בימי השושלת ה-18, שהיה לה גם שם מצרי. וכך מציין תחתימס III בספר זכרונותיו: „הוד מלכותו הגיע אל העיר שלל המושל, עזה שמה בך'ארז“

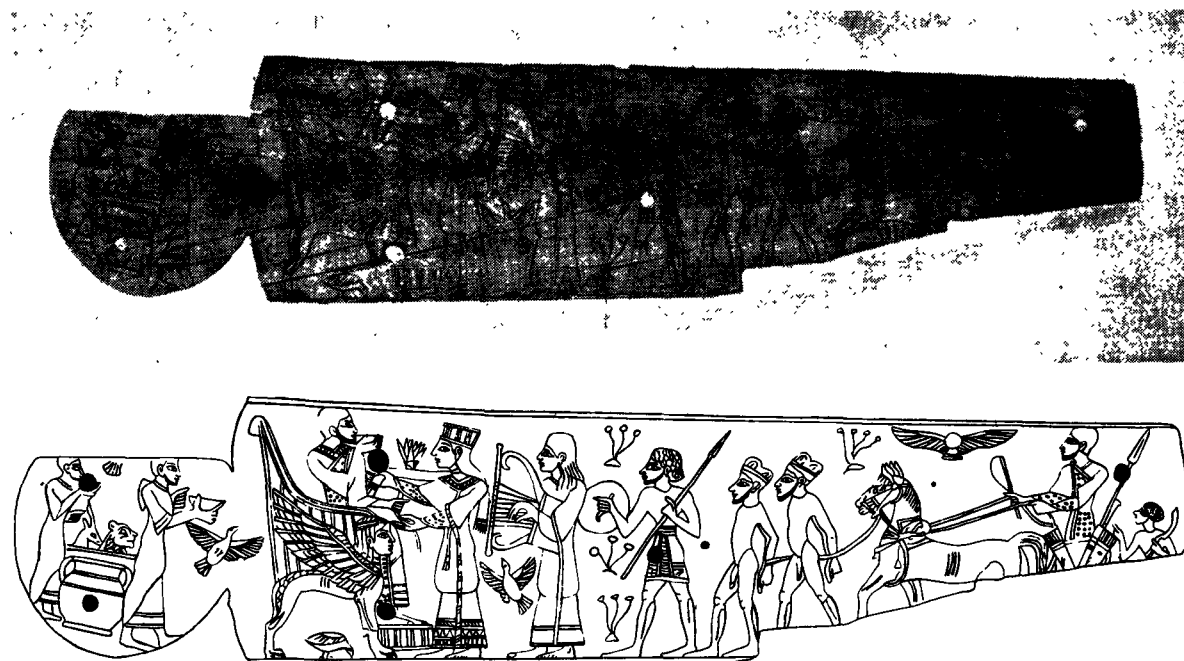

לוחית שנהב מתקופת הכרונזה המאוחרת, שנקצאה במגידו. בלוחית מנוצפים: מלך כנעני יושב על כסא-כרובים; לפניו — המלכה, משוררהחצר ושרהצבא, שמביא שבוים ערלים. מאחורי המלך — כד עם סנחה

התחילו גם השבטים הנוודים-למחצה, שנדדו בגבולות של ארץ-ישראל וסוריה או גם בפנים הארץ, מרגישים בחולשתם של המושלים המקומיים וניסו להיאחו בקביעות בשטחים שונים בתחומי-הישוב. מעמד מיוחס רכשו להם השבטים המכונים בתעודות של אותה תקופה בשם ח'פיר, ובמחזורת-הספר גם בשם שת (בני-שת?) ואח'לם, מפני ששימשו צבאות-עוזר הן לנציבים המצריים והן למושלים המקומיים. נראים הדברים, שהשלטון המצרי לא הקפיד על שמירת השלום בין המושלים המקומיים. בסיכסוכים שביניהם הסתמכו מושלים אלה יותר ויותר על גדודים שכירים של ח'פירו, שמצאו בכך אמשלה להחריב ישובים שלמים ולבוז ארחות-סוחרים. מצב פרוץ זה, שבו נתגלה חוסר-האונים של מצרים, בא לידי ביטוי באוסף של התעודות האפידיות מסוף המאה ה-15 והרבע הראשון של המאה ה-14, הידועות בשם "מכתבי אל-עמארנה".

המכתבים הללו נכתבו ברובם ע"י המושלים המקומיים אל אמונתחפ III ואמונתחפ IV (בקירוב 1378—1361 לפסה"נ), וכמה מהם כוללים גם העתקי תשובותיהם של אלה האחרונים אל המושלים. הם מטפלים בראש ובראשונה במצב הביטחון הפרוע ובהאשמות ההדדיות, שטפלו המושלים זה על זה — האשמות, שלפיהן היו יריביהם עוזרים לח'פירו לרשת את "ארצות אדוני המלך". מלבד זה נדונות בהם שאלות אדמיניסטרטיויות-כלכליות, כגון תשלומי-המיסים ועבודת-המלך, הביטחון של ארחות-המסחר ותיקוני-דרכים. מן המכתבים הללו אנו למדים על התגבשותן של חטיבות מדיניות גדולות יותר מסביב למושלים מסויימים. מחטיבות אלו היו חשובות בעיקר: בדרום — אותן של שליטי אשקלון, גזר וירושלים; במרכז — של מושל-שכם, שקשריו אל הח'פירו היו אמיצים ביותר; בצפון — של מושלי מגידו, עפו וחצור. בחלקה הצפוני של הפרובינציה המצרית כנען נתב-לטה יותר ויותר מדינת אַמורו בלבנון, ששאפה להשתלט על ערי חוף-הים במערב ועל דרכי-המסחר העיקריות לאשור

ושתי כוונות היו לו בדבר: ראשית, שימשו לו כבני-תערובות; ושנית, התחנכו ברוח התרבות המצרית וברוח של נאמנות למצרים. מושל, שמרד בפריעה, היה מודח ממש-רתו, ובמקומו היה מתמנה אחד מבני-משפחתו, שנתחנך במצרים. האיגון של הפרובינציות הללו שמחוץ לגבולות-מצרים שימש להקמתה של חגורת-ביטחון מסביב למדינה וגם מקור של הכנסות, שממנו בעיקר את העבודות הציבוריות הנרחבות של מלכי השושלות ה-18 וה-19. הכנסות אלו באו משלושה סוגים של מיסים: א) מיסים בעין, שפללו תוצרת חקלאית ויבולי-עזר, כגון שמן, בשמים ועצי-בניה, שבחלקם לא היו מצויים במצרים כלל או היו נדירים בה; וכן גם מתכות, מוצרי-מתכת ובהמות; ב) מס עובד של בני הפרו-בינציות הללו, שהועסקו בעבודות-המלך; עבדים ושפחות שנשלחו למצרים לעבודות-עולם הן כקניין-המקדשים והן כקניינה של הפקידות הגבוהה; נשים להרמונות-הנשים של המלך ושריו; ג) נערים לחיילות של המלך.

יורשי-ת-חותי-מ.ס. כובד-המיסים, שהעיק על תושבי הפרובינציות של מצרים, גרם, שפעם בפעם נעשו בהן נסיר-נות לפרוק את עול-מצרים, ומשום כך נערכו מצד השלטונות המצריים מזמן לזמן מסעות צבאיים תכופים, שנועדו לדכא את המרידות והמהומות. אַמוֹנְתַחַפ II (בקירוב 1447—1420 לפסה"נ) ערך לכל הפחות שני מסעות לסוריה ולא"י; ובנו, תחותימס IV, הלך אף הוא לארצות אלו לדכא בהן מהומות.

תקופת אל-עמארנה. מסוף המאה ה-15 בקירוב מגיעות אלינו שמועות בדבר הפרעת הסדר והשקט בא"י ובסוריה לא מחמת מרידותיהם של המושלים המקומיים בשלטון המצרי, אלא מחמת גורמים חיצוניים. ממלכת-החיתים המתחדשת, שהלכה ונתחזקה, התחילה מגברת את לחצה על מיתני, שנעשתה בתוקף המסיבות הללו בעלת-ברית של מצרים. משום כך היה שפּלִימ, מלך-החיתים, מעוניין לעורר מהומות בארצות-שלטונו של פריעה. אז

בעוד שמדינת אַמורו בלבנון נכללה בינתיים בממלכה החיתית. על חוף-הים פרש סתי את שלטונו לכל הפחות עד שפכו של נַהֲר אל־פְּבִיר. לפי ידיעה אחת דיכא סתי I ניסיון של מרידה בעמק בית-שאן, כשמלכי הישובים שבסביבה, פָּחַל, רחוב וינעם, ניסו לכבוש את מצודת בית-שאן מידי חיל-המצב המצרי. לזכר נצחונו זה הציב סתי בבית-שאן אֶסְטֶלֶת-בִּזְלָת, שמספרת את כל פרשת המעשה. יתכן, שבמאורע זה קשורה גם אסטלת-בזלת שניה, שחלקה העליון נשבר ונעלם, ולפיכך אין לקבוע את זמנה בבי-רוּר, ושֶאֱף היא נמצאה במצודת בית-שאן, סמוך לאסטלה הראשונה. בה נזכרים ע פ ר ו — כנראה, בקשר לניצחון של פרעה.

ר ע מ ס ס II והחיתים. מלחמת-קָד ש. כשעלה על כסא-המלוכה רעמסס II (בקירוב 1290—1223 לפסה"ג).



חותמת-נילוס עם דמותו של רעמסס השני, כשהוא קולע למטרה. נמצאה בבית-שאן

חידש מלך זה את מאמציו של סתי להרחיב את שלטונו של מצרים באסיה על כל השטחים, שהיו ברשותם של מלכי השושלת ה-18. אך בתקופה זו שלטה בסוריה הצפונית והמרכזית מדינת-החיתים החזקה, ולא ברית רופפת של מדינות-ערים קטנות פבימי תחותימס ויורשיו. במאמציו אלה ניסו רעמסס להסתייע בשליטה של ארץ אַמורו, שקיווה לפרוק מעליו את עול-החיתים בעזרתם של המצרים. בגידתו של בְּנַתְשֵׁן, מלך-אמורו, בחיתים שימשה אות למלחמה חדשה בין החיתים והמצרים. בשנת-מלכותו החמישית (1285 לפסה"ג) עלה רעמסס II בראש ארבעה גדודים של חיל-רגלים וחיל-רכב על קדש שעל האַרְנָת מתוך ניסיון למגר בבת אחת את אחד ממרכזיו של השלטון החיתי בסוריה. בקרב הכבד, שנלקח בין צבאות-המצרים ובין צבאות-החיתים לפני חומות-קדש, השתתפו יותר מ-20,000 איש מכל צד. רעמסס מתפאר בכתובות שלו, שנחל ניצחון במלחמה זו, ונראה, שיש בהתפארותו מן האמת. אעפ"כ לא עלה בידו לא להשמיד את צבא-החיתים ולא לכבוש את קדש עצמה. למעשה הוכרח רעמסס לסגת למצרים והחיתים נשארו אדוני-המצב; ולא זו בלבד אלא שבעקבות נסיגתו של רעמסס החזירו החיתים לעצמם את השלטון על ארץ אַמורו, ואף פלשו לדרום-מזרח של ארץ זו ופשו בארץ אֶפ (דמשק), שגבולותיה השתרעו, כנראה, עד הירמוך.

ברית המצרים והחיתים. עוד כש-עשרה שנה נמשכו יחסי-האיבה בין מלכות-חת ובין מצרים וקרבות היו מתפרצים מוזמן לזמן בין שתי המדינות. לסוף באו שתייהן

ולבבל במזרח. במרוצת-הזמן כבשה מדינת-אמורו בתוקף התפשטותה זו מעמד בלתי-תלוי למחצה ונעשתה מדינת-חיץ בין המצרים והחיתים. בעבר-הירדן הצפוני, מצפון לירמוך, מוצאים אנו כמה מדינות זעירות, שהיו נשמעות למרותו של שליט-דמשק, וביניהן מתבלטת זו של מושל-עשרות, שהיה מסתכסך בתמידות במושל-חצור שבגליל העליון. מדרום לירמוך עדיין אין ניכרים סימנים של יחידות מדיניות, שהן מבוססות על ישובי-קבע, אך שומעים אנו, ששליט-דמשק היה ממונה גם על צבאות-העזר של ח'פירו ושת, שבאו, כנראה, מן השבטים, שהיו משוטטים בסביבות אלו.

התפשטות זו של ח'פירו והשותו בחבלי הישוב הדליל בפנים הארץ ובאיזורים הסמוכים לסָפֵר, נותנת מקום להנחה, שבתקופה זו חלה תחילתה של אותה חדירה, שמצאה את סיפומה בפרשת-הכיבוש שבספרי-הושע. החטיבות הישוביות-האֶתְנִיּוֹת שבדרום א"י ובמזרח: באדום, במואב ובעמון קדמו לעיקרו של הכיבוש הישראלי ובמשך זמן קצר נתלכדו חטיבות אלו ונעשו ממלכות לאומיות. עם זה חלה הסתגנות מסויימת של שבטי-ישראל לעמק-יזרעאל ולהרי-הגליל עד ערי-החוף הפיניקיות במערב ועד ממלכת-האמורי שבצפון. וכך אנו מוצאים את השם „אֶשֶׁר“ בתעודות מצריות מסוף המאה ה-14 זמן התקופה שלאחר-מכן כשם של מקום בארץ-ישראל — כפי הנראה, בגליל המערבי, שאפשר יש לקשרו לשבט-אשר, שנחלתו היתה לאחר זמן בסביבה זו. על היאחזות זו הקלה בסוף תקופת אל-

עמארנה עוד מסיבה אחת: הרפורמה הדתית, שהונהגה במצרים ע"י אמוןחַתַּפ IV (אֶחְיַנְאֶתוֹן). רפורמה זו העסיקה את המלך ואת חצרו בענייני-פנים ובהתגוששות עם הכמורה המצרית החזקה, באופן שהשמירה על האינטרסים המצריים בסורבינציות שבאסיה נתרופפה. רמזים להתרופפות זו אנו מוצאים בתלונותיהם התמידיות של מלכי-כנען על חוסר העזרה המצרית — תלונות, שהיו מלוות הצהרות על נאמנותם לפרעה.

תקופת השושלת ה-19. הלחץ מבחוץ והתרופפות השלטון מבפנים הביאו בסופו של דבר ירידתה של השושלת ה-18 ולידי עלייתה של משפחת-מושלים חדשה — זו של השושלת ה-19 (בקירוב 1313—1190 לפסה"ג). עם עליה זו התחילה למצרים תקופה של התחזקות והתפשטות חדשה, שסימניה ניכרו עד מהרה גם בא"י. מכונן-השושלת, רַעְמֶסְס I, מלך רק זמן קצר, ולא היה סיפק בידו להפנות את לבו לענייני אחוזותיה של מצרים באסיה. אבל בנו ויורשו, סְתִי I (בקירוב 1311—1290 לפסה"ג), נקט עוד בשנות-מלכותו הראשונות צעדים, שהיו מכוונים להחזיר את מרותה של מצרים על קדמת-אסיה.

לחלית זו צריך היה סְתִי להבטיח, קודם כל, את דרכי-התחבורה; ולשם כך הקים תחנות מבוצרות לאורך הדרך במדבר-סיני. סתי גם יצא למסע-ענשים על שבטי-השוטים שבאיזורי-הסָפֵר של הארץ. בהמשך פעולותיו עבר סתי את ארץ-ישראל וכנראה התנגש עם החיתים בסוריה הדרומית. יש להניח, שעלה בידו להחזיר למצרים את כל ארץ-כנען,





תקופת הברונזה הקדומה: העי, אולם הארמון. במרכזו — בסיסי אבן של עמודי יעץ, שעליהם נשענה תקרת האולם

וחצי-שבט, לאחר שכבר נכבש עבר-הירדן המזרחי בימי משה, מן הארנון צפונה, וניתן לנחלה לשני שבטים וחצי-שבט. קטעים שונים במקרא (הפרקים הראשונים בספרי שופטים ודברים, הפרקים האחרונים בספר במדבר, פרקי-היחס בספר דברי-הימים א') נותנים יסוד לסברה, שלמעשה היה התהליך מסובך וממושך יותר מכפי שהוא מתואר בספר-יהושע, שבו נשתלבו כמה פרשיות, שנוגעות לזמנים שונים ולאזורים שונים. עוד בתקופת אל-עמארנה ראינו את אותו תיה הראשונים של חדירת שבטים עבריים, שכנראה היו גם ישראלים ביניהם, דרך הר-אפרים אל שטחי עמקי-זרעאל ואל הגליל התחתון. לזמן זה יש ליחס, כנראה, את זיקתן הגאוגראפית של כמה ממשפחות אשר, זבולון ויששכר לשטח-חיים מסויימים בהר-אפרים, קודם התיישבותן הסופית של משפחות אלו בנחלותיהן שבצפון.

הפתרון של שאלת הכיבוש העיקרי קשור קשר אמיץ בנתונים הארכאולוגיים על הישוב בעבר-הירדן המזרחי, הדרומי והתיכון. מתוך חקירות על-פני השטח, שנערכו באדום, במואב ובגלעד, נתברר, שאין למצוא שרידים של ישובי-קבע באזורים אלה מן המאה ה-19 עד המאה ה-14 לפסה"נ. מסתבר, שחבל-ארץ זה שימש תחום-נדודים לשבטי רועים ושוטים. רק מסוף המאה ה-14 או מתחילת המאה ה-13 מתגלים שוב בשטח זה ישובי-קבע עירוניים, ויש להניח, שרק באותו זמן יכלו לקום כאן חטיבות מדיניות-ממלכתיות. דבר זה מתאשר גם מתוך המסורת המקראית על המשא-ומתן, שהתקיים בין בני-ישראל ובין ממלכות אדום ומואב בדבר מתן מעבר לראשונים דרך ארצותיהן, על סירובן של ממלכות אלו להיענות לישראלים ועל פנייתם של האחרונים, כתוצאה מסירוב זה, לדרך-עקיפים ארוכה במדבר, שהביאה אותם אל גבולות ממלכתו של סיוחן מלך האמורי. גם השאלה בדבר זמן

לכלל מסקנה, שלא היה משום תועלת במלחמה זו, שאף התישה את כוחות שתיהן והכפידה על הנהלתה של מדיניות-חוץ מוצלחת. ובכן כרתו ביניהן ברית לשם עזרת-גומלים, שהנוסח שלה הגיע לידנו בשני טפסיו (המצרי והחיתי). נוסח זה הוא תעודה דיפלומאטית בינלאומית ראשונה, שפוללת סעיפים שונים, ובכללם סעיפים על איזון-הכוחות בין שתי המעצמות של אותם הימים. מבחינת השלטון בקדמת-אסיה קיימה הברית את המצב הקודם ואישרה את קו-הגבול, שכבר היה קבוע בימיו של סתי I. עד כמה שידוע לנו, שוב לא נשתנה גבול זה כל ימי-שלטונם של החיתים והמצרים בסו-ריה ובא"י. בדרך כלל הוא תואם את תיאורי הגבולות של ארץ-כנען, שאותה התעתדו הכובשים הישראליים לרשת במד' לד).

הכיבוש הישראלי. הגבולות הללו, שהם למעשה גבולותיה של הפרובינציה המצרית כנען, שתחומה הגאוגרפי אפשר כבר היה מוגדר קודם כיבושם של המצרים, ציינו את השטח, שנעשה מטרה נכספת להתפרצות חדשה מן המזרח. לשיאה הגיעה התפרצות זו עם חדירתם של שבטי-ישראל לארץ. בנו ויורשו של רעמסס II, מ(ר) נפתח (1223—1215 לפסה"נ), מספר באסטלת-הניצחון, שהקים בשנה החמי-שית למלכותו, שהיכה את כל אויבי-מצרים מסביב. הפיסקה המתייחסת אל א"י אומרת: „... נבזזה כנען בכל רע, נלקחה אשקלון, נתפסה גזר, ינעם היתה כלא היתה, נשם ישראל — אין לו זרע, היתה ח'ארו כאלמנה למצרים... מכאן ברור, שבאותה שנה כבר ישבו בני-ישראל בכנען — כלומר, כבר נסתיים אותה שעה השלב המכריע בפרשת היאחזותם של הישראלים בארץ, כפי שהיא מתוארת במקרא.

ספר יהושע מגולל לפנינו תמונה שלמה ואחידה של כיבוש עבר-הירדן המערבי וחלוקתו בין תשעה שבטים

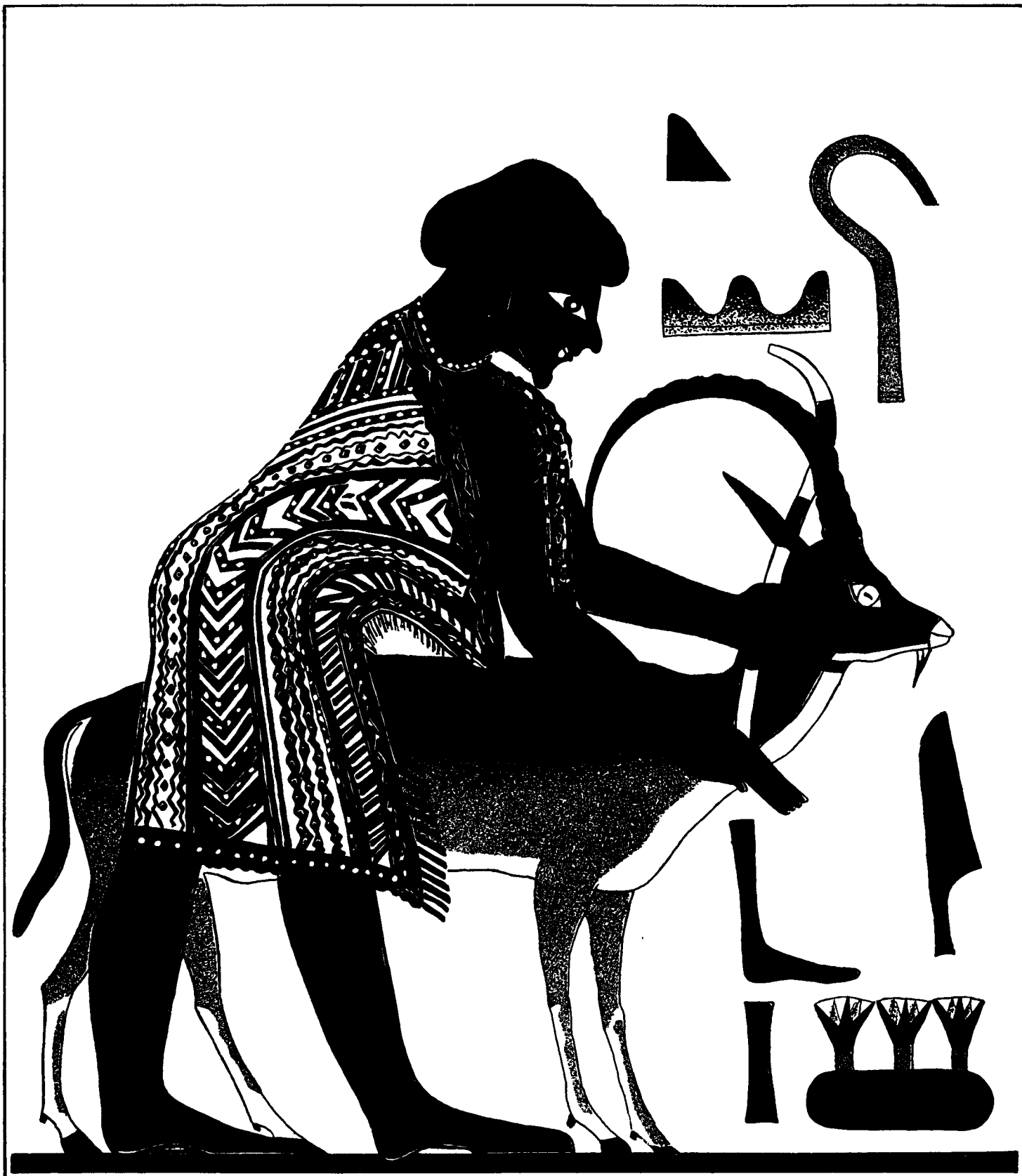

נשיא של שבט ארץ-ישראלי כשהוא עומד בראשם של בני שבטו ומבקש רשות כניסה למצרים  
 (לפי ציוריקיר של קבר בבני חסן, מצרים התיכונה) המאה ה-19 לפסה"נ



אנו נמצאים בעצם התקופה של ההתנחלות הישראלית בארץ.

נראה, שבדומה למושלי השושלת ה-18, לא החשיבו גם מושלי השושלת ה-19 את שאלת השלטון הפנימי בארץ גופה, וכל עוד ניתנה להם האפשרות לקיים את מרותם על קווי-התחבורה העיקריים, שעברו בעמקי-הארץ, לא היו מעוניינים להתנגד לחדירת שבטים חדשים לארץ ולהיאחזותם בה. משום-כך, כנראה, אין אנו שומעים על התנגשות בין בני-ישראל ובין המצרים בתקופה זו ולא על שלטון מצרי למעשה בא"י. אך שלטון זה היה קיים — לכל הפחות, בנקודות-המפתח, כמו, למשל, בבית-שאן, שרעמסס III (בקירוב 1190—1159 לפסה"נ) בנה בה מקדשים חדשים וגם הציב בה את פסלו. ואף בימי רעמסס VI (באמצע המאה ה-12 לפסה"נ) עדיין אנו מוצאים במגידו חפץ, שעליו חרותה כתובת-הקדשה מצרית לכבוד פרעה זה — מעין עדות לפירפורי גסיסתה של המרות המצרית בא"י לאורך דרך-הים. זוהי התעודה האחרונה, המקשרת את מצרים אל א"י עד שאנו מגיעים אל המאה ה-10 לפסה"נ. על ירידתו המוחלטת של כבוד-המצרים בעיני בני-הארץ כיוכל שנים לאחר מכן מעידה „מגילת ון-אמון". הכוהן המצרי ון-אמון נשלח ממצרים לגבל כדי להשיג ארזים לצרכי המקדש בנוא-אמון. אך לא זו בלבד שמלכות-מצרים לא יכלה לצייד אותו בספינה רשמית ובחבר מלחים, בארץ פן שהוכרח להמתין לספינה פיניקית, שתזדמן כדי להסיעו לגבל, אלא שסמך בעיקר על פסל עושה-ניסים, שהביא עמו, כדי להמירו בארזי-הלבנון. השליח סר לנמל דאר שבחוף השרון הצפוני, ושם נגנב ממנו מעט הכסף, שהיה בידו. דרך אגב מפיץ מאורע זה אור על החוק הביני-לאומי של אותם הימים, שעליו מסתמך בדיאל מלך דאר בתשובתו לטענותיו של ון-אמון: שהשליט אחראי למה שנעשה בעיר, אבל לא למה שנעשה בספינות זרות בנמל. אחר הרפתקות מרובות מגיע השליח לגבל, ושם אין איש שם לב אליו. רק לאחר ימים מרובים ובעזרת אחד מבני אומנותו, נער נביא של זכרבעל מלך-גבל, הוא זוכה סוף-סוף להתקבל לראיון אצל המלך, ולאחר משא-ומתן ממושך והבטחת תשלום, הוא מקבל את הארזים שביקש להשיג.

על-יית-הפלישתים. במחצה השנייה של המאה ה-13 התחילה תנודת-גויים חדשה, שבה מארצות הים האגיאיות מתוך פשיטתם של שבטי-היוונים הקדומים אל דרומה של חצי-האי הבאלקאני. אותות ראשונים של תנודה זו כבר ניכרים בימי מרנפתח, כשהתקיפו שבטי-לובים מן המערב ביחד עם גויי-הים, שבאו מכל ארצות-הים, את הדלתה הצפונית, והמצרים היכו אותם. אך עיקרה של נדידה זו נתגבש רק בסוף המאה ה-13 ובתחילת המאה ה-12, כשקמה תנועה רבת-מידות בים וביבשה לאורך החופים של הים-

קיומה של מלכות-סיחון קשורה קשר אמיץ בזמן ייסודה של ממלכת-מואב, שהרי לפי במדבר כא, כו, נלחם סיחון במלך-מואב הראשון וכבש מידו את השטחים שמצפון לארנון. לפיכך יש לחשוב, שבני-ישראל השכילו לנצל את יחסי-האיבה, שנתקיימו בין שתי המדינות השכנות, כדי לפרוץ לעצמם דרך אל הגלעד ומשם לערבות-מואב. וכן יש לקבוע את זמנה של התפרצות זו, לכל הפחות, דור אחד אחר-הת-כוננותן של מלכויות מואב ואדום, זאת אומרת: לערך ברבע

הראשון של המאה ה-13. בכיבוש זה נפלו ביד בני-ישראל שטחים נרחבים בגלעד ובכשן (מלכות עוג מלך-הבשן). ברורים פחות הם הקשרים בין כיבוש זה ובין כיבושו של עבר-הירדן המערבי, שהתחיל, לפי ספר יהושע, עם כיבושו של יהושע בתחום יריחו והעי בכיוון להראפרים. הממצא הארכאולוגי בשני מקומות אלה אינו מתיישב יפה עם זמן כיבושו של עבר-הירדן המזרחי. יש שהסיקו מן החפירות שנערכו ביריחו, שהשכבה הכנענית האחרונה בעיר זו נסתיימה באמצע המאה ה-14 בקירוב בחורבן קשה. מכאן ואילך באה הפסקה בקיומה של העיר, שנמשכה עד המאה ה-9 — הפסקה, שמתאמת למסורת המקראית, שלפיה חלה הקמת יריחו בימי אחאב. ומה שנוגע להעני נתברר בהחלט, שהעי (היום א-תל) נדונה לחורבן קשה בזמן-המעבר מתקופת הברונזה הקדומה לתקופת הברונזה התיכונה. אח"כ נעזב המקום ועמד בשממתו עד תקופת-הברזל הראשונה. ישוב מאוחר זה הוא ישראלי טיפוסי, קצרי-ימים וקטן-שטח. ולפיכך ברור, שבימי הכיבוש הישראלי, יהא התאריך שנקבע לו איזה שיהיה, עמדה העי בחורבנה. חוקרים הרבה ניסו ליישב קושי זה בהסברים שונים, אך עד היום לא נמצא לבעיה זו פתרון מניח את הדעת. לעומת זה מתיישב יפה החומר הארכאולוגי, שנמצא בהרי-הירדן ושפלתו.

עם פריקת-הזמן המתאים לכיבושו של עבר-הירדן המזרחי. שכבות-השרפה, שמציינות את סופה של התקופה הכנענית ומפרידות בין השכבות הכנעניות והישראליות במקומות כגון בית-אל, לכיש, תל בית-מרסם (דביר?) ותל אל-חסי (עגלון?), שייכות, כנראה, לרבע השלישי של המאה ה-13; ותאריך כולל זה מתאים גם להזכרת ישראל באסטלה של מרנפתח כעם היושב בארץ. אנו רשאים, איפוא, לקבוע את פרשיות-הכיבוש השונות במאות ה-14 וה-13 לפסה"נ. גם מתוך תגליותיה של הארכאולוגיה ניכר, שקרוב לסופו של פרק-זמן זה אירעו משבר ומפנה מכריעים בתרבותה החמרית של הארץ כולה. בישוים הרבה, ובעיקר בשפלה, נמצא, שהשכבה המייצגת את תרבות הברונזה המאוחרת מסתיימת בחורבן ובתבערה. ואילו השכבה שמעליה מעידה על פתיחתו של פרק חדש בתולדות התרבות של הארץ. כמרכן ניכרת התפתחות גדולה ביישובם של החבליים ההרריים משני עברי-הירדן. אין ספק בדבר, שעשכשו

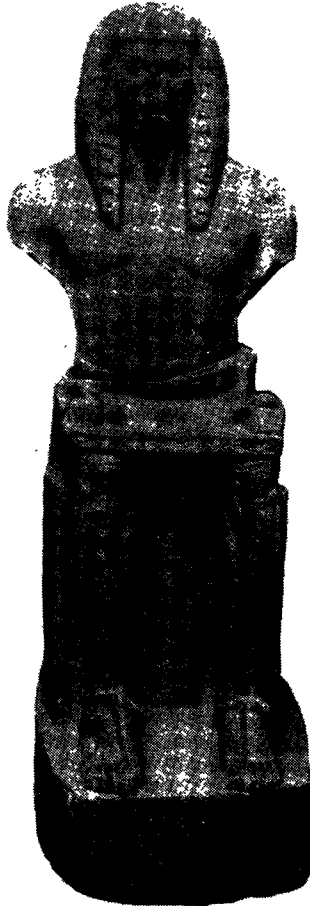

פסל של רעמסס השלישי, נתגלה בבית-שאן

המצרי בכל חבלי-הארץ, ובחבלי החוף בכלל, העמיד את ממלכות-הערים הכנעניות מול הלחץ המתמיד של שאיפות-ההתפשטות הישראליות אל עבר איזורי-הארץ המפותחים יותר מבחינות הכלכלה והתרבות החמרית, בלא שהיו יכולים עכשיו לסמוך על תמיכה מצרית נגד ישראל. וכך באה ההתייחסות המכרעת בין שבטי הצפון והמרכז של ישראל ובין הכוח הכנעני המכריע — ממלכת יבין מלך חצור, שנעשה עכשיו ראש ממלכות-הערים בכנען (מלך כנען — שופטים ד, ב). קרב מכריע זה, שפרץ ב"ת ענך על מי מגידו", שם קץ לממלכת-יבין, ועריה העיקריות נכבשו ע"י בני-ישראל. אך ניצחון זה, חוץ ממה שלא היה שלם, היו לו שתי פנים: מצד אחד נשמד הכוח הממלכתי, שעמד בפני שאיפת-ההתפשטות הישראלית בפנים-הארץ, ואילו מצד שני נשבר האירגון המדיני, שעלול היה לשמש תריס בפני ההתפרצות יות מן החוף: ממזרח (מעבר-הירדן לעמק בית-שאן ויזרעאל) ומדרום (מן השרון). האירגון הרופף של שבטי-ישראל, שהיה בו כדי לאחד לפרקים שבטים קרובים לבריתות-הגנה-וההתקפה זמניות, עדיין לא היה מלוכד למדי כדי לקיים שירותי ביטחון והגנה רצופים, באופן שכנראה קרוב לסוף המאה ה-12, סמוך לזמן שבו נעלמה ממלכת-חצור, באותה פרצויות עונתיות של בני-קדם לשבטיהם לשם שוד-הגרות ומרעה צאנם ובקרבם לארכה של דרך-הים: עד בואך עזה (שופטים ו-ז). סכנה זו עוררה כמה משבטי-ישראל למאמץ-התנגדות, שהעמיד את גדעון בראש משפחות-מנשה. ההתייחסות נגשות, שאירעה לרגלי גבעת-המורה, הסתיימה בתבוסתם של המדיינים, אך גדעון לא הסתפק בהדיפת הפולשים, אלא רדף אחריהם לעבר-הירדן עד עומק-המדבר, כדי לעקור את הרע מעיקרו. יש להוסיף, שפלישתם של בני-קדם מן המזרח סיכנה את מצב-ישראל לא רק בעבר-הירדן המערבי, אלא עוררה התפרצויות דומות גם בעבר-הירדן המזרחי. המואבים והעמונים ניסו לפרוץ להם דרך אל הירדן כדי להשתלט על השדרה החרתית של עבר-הירדן המערבי; ובני-עמון לחצו על הגלעד הישראלי. בהתמודדות זו, שנמשכה למעשה עד ימי ייסודה של ממלכת-ישראל, גברה פעם יד הישראלים (אהוד, יפתח הגלעדי) ופעם יד אויביהם, שבערב התכוננו-תה של המלוכה הישראלית עלה בידם להתקרב עד יבש-גלעד, סמוך למעברות-הירדן. באותם הימים אנו שומעים לראשונה על הגורם, שהניע את בני לוט ומדין לפרוץ אל גבול-ישראל. גורם זה היו ההגריאים והשבטים המקורבים אליהם בדרום והארמים בצפון-מזרח, שחפץ התפשטותם אל הארצות הנושבות לאורך ה"קשת הפוריה" הגיע באותה תקופה לשיאו.

ניסיון ראשון להקים ארגון מדיני-טריטוריאלי בניגוד לארגון השבטי-המשפחתי, שעליו התבססו חיי-ישראל באותה תקופה, כבר נעשה לאור הסכנה המדיינית בימי גדעון. לאחר שמת גדעון חשב בנו אבימלך לבסס ארגון זה על המיזוג של משפחת-אביו עם בעלי-שכם, אחי-אמו, שהתייחסו על חמור אבי-שכם, והיו תושבי-הקבע בשכם עוד מלפני הכיבוש הישראלי. יתכן, שלכך נתכוון גם יפתח הגלעדי בַּתנאי, שהתנה עם אנשי יבש-גלעד, שיהיה להם לראש ולקצין. בתקופת אבימלך ויפתח לא הצליחו הנסיגות לריכוז. הפירוד והפילוג בין השבטים הכשילו כל ניסיון של הקמת ממלכה מאוחדת. ורק כשגדלה הסכנה הפלשתית ביותר בעבר-הירדן המערבי וסכנת העמונים ודומיהם בעבר-



פלשתים שבויים טובלים על-ידי ספקר מצרי. מתוך תבליט לציון נצחונה של מצרים על גוייהים שנמצא בקרנית-הבן (נוא אמו)

התיכון באסיה הקטנה, בסוריה ובא"י. מסע זה החריב את ממלכת-החיתים באסיה הקטנה, השם ערים ומדינות בסוריה, וביניהן את פרכמיש, אוגרית, ארןך וארץ-האמורי בלבנון, ולסוף הציף את הדלתה המצרית. בין העמים הללו נזכרים בפעם הראשונה בהיסטוריה העולמית הפלשתים.

המהומות והסיכסוכים, שפרצו במצרים אחר מותו של מרנפתח, זיעזעו את השלטון המצרי. רק לאחר זמן הצליח רעמסס III להקים שלטון מרכזי חזק, והוא שהדף בשנות-מלכותו הראשונות את ההתקפה המרוכזת של גוייהים על מצרים. מחמת מפתחם זו נתפזרו העממים הפולשים; הרבה מהם המשיכו בנדודיהם אל חלקו המערבי של הים התיכון, אך אחדים מהם נאחזו לאורך חופה של ארץ-ישראל. הפלשתים התיישבו לאורך החלק הדרומי של חוף זה, ואילו בחוף השרון נאחזו חלק מן הסיקלים, שאותם מזכיר ון-אמון כבעלי העיר דאר. גם המקרא המייחס את הפלשתים על הכפתורים, יודע איפוא את מוצאם מאיי הים האגיא. בדרו-מה של פלשת נזכרים גם כרתים בימי דוד (נגב הכרתי). התיישבותם של הפלשתים בחוף א"י לא יכלה להתקל בהתנגדות חזקה מפני שחבל זה כבר נתדלדל ביותר לאחר השלטון המצרי הממושך בו, ובעיקר מחמת היתרון של הנשק, שהיה בידי הפלשתים, הואיל ואלה הביאו עמם נשק-ברזל, שכמותו עדיין לא היה נפוץ בארצות-המזרח, שעיקר תחמשתן היה מברונזה. הפלשתים השתלטו על עמק החוף הדרומי; ומתחילה נקבעו מרכזיהם בעזה, אשקלון ואשדוד — סמוך לחוף ממש. אך במרוצת-הזמן נתפשטו לצפון ולמזרח, וכך נתגבשו שני מרכזים חדשים בשפלה, אל מול המבואות העיקריים להרי-הודה: בגת ובעקרון. חמש הערים הללו נעשו ערי-מלוכה פלשתיות, והן נתקשרו בברית של חמשת סרני-פלשתים.

תקופת השופטים. ביטולו הגמור של השלטון

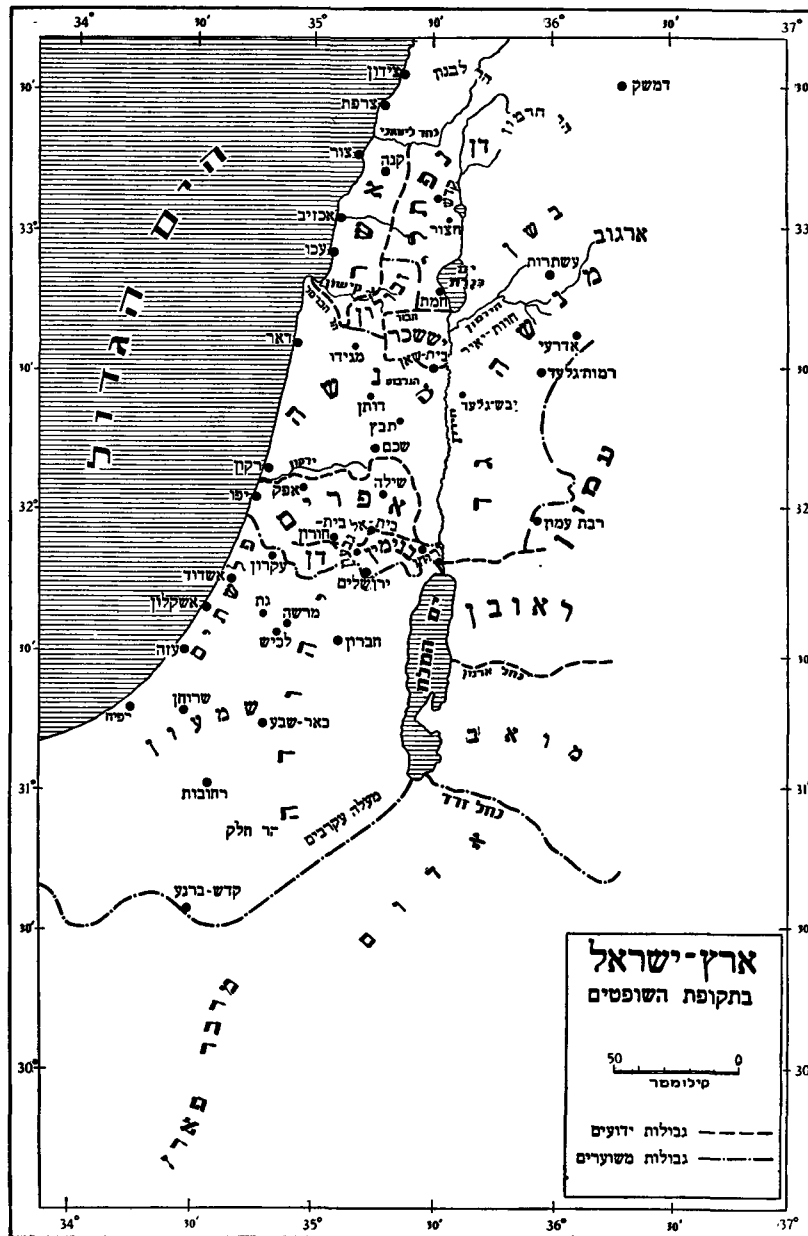

הירדן המזרחי, הבשילו התנאים להקמת מלוכה בישראל.

ראשית-המלוכה — שמואל ושאול. סמוך לאמצע המאה ה-11 לפסה"ג התגברו הפלשתים על המחסומים האחרונים שלפני חבל ההר המרכזי של א"י, ולאחר מלחמת אפק כבשו והחריבו את שילה, מרכזם הדתי-הלאומי של שבטי-ישראל, והשתלטו גם על אפרים ובנימין. שבטים אלה לא ידעו עד אז למעשה שלטון זר בנחלתם, והם הם שמהם יצאו רוב השופטים-המושיעים, שקמו פעם בפעם להציל את שבטי-ישראל מידי שוטים. בסביבה זו, בגבול אפרים ובנימין, חי ופעל האישי, שבתקופת שיעבוד קצרה זו זכה לעמוד במרכז החיים הציבוריים — שמואל הרואה, ובימיו קמה המלוכה בישראל. ברבע האחרון למאה ה-11 זימנו המאורעות לשמואל את האישי, שיזמתו ופעילותו העלו אותו לדרגה של מנהיג-הדור. עלייתו של נחש מלך בני-עמון על יבש גלעד, שתושביה היו קשורים קשרי-משפחה במשפחות-בנימין, עוררה את שאול, מגיבורי-החיל שבי גבעת-בנימין, לצאת להצלת העיר בראשן של חבורות-מתנדבים. ע"י תמרון-הפתעה עלה בידי שאול להכות את העמונים מכה רבה, והצלחה זו עודדה אותו בשאיפתו להרחיק בכוח הזרוע את הכובשים הזרים גם מנחלת שבטו בעבר-הירדן המערבי. בהתאם לכך התנפל יונתן בנו על נציב הפלשתים בארץ-בנימין והיפה אותו. משלחו הפלשתים משלחת-ענשים, חזר שאול על טכסיס-ההפתעה שלו ושיחרר את כל הר יהודה ואפרים מסכנת השיעבוד הפלשתי. עכשיו העביר שאול את חזיתות-המלחמה אל מחוזות-הספר של נחלות-ישראל מתוך מגמה לשחרר את השבטים המשוועדים, להרחיב את שטח ההתיישבות ולהשיג קרהגנה יעיל מפני ההתפרצויות של השכנים — של הפלשתיים במערב, של העמלקים בדרום ושל בני-לוט ובני-קדם לשבטיהם במזרח. כמה רמזים מעידים, ששאול עדיין לא היה יכול לבטל את הסדר הפאטריארכאלי-השבטי המסרתי, והשתדל לנצלו לטובת ליפוד היחידות המשפחתיות לחטיבה לאומית אחידה. עיקר משענתו היה שבטו, שבטי-בנימין, שבמרכזו, בגבעת-בנימין, ישב שאול ביצר את המקום, ושרידי-מצודתו נתגלו בשעת החפירות, שנערכו בגבעה. ביד שאול עלה לאסוף גודר-צבא נבחר, שבני-משפחתו היו בו הגרעין העיקרי ושבראשו עמד דודו של שאול, אבנר. מן המקראות אין לקבוע שום גבולות גאוגראפיים-מדיניים מדייקים למדינה בתקופה זו; ויתכן, שלא היו גבולות כאלה, ותחומי שליטתו של שאול נזדהו פחות או יותר עם תחומי

התיישבותם של שבטי-ישראל המרכזיים והדרומיים בצירוף ארץ-גלעד. בתחומים אלה שאף שאול לעקור מן השורש את האירגונים האוטונומיים הזרים, שהיו עלולים לשמש משענת לכובשים מן החוץ. נראה, ששארית הברית של ערי-הגבעונים התנגדה בכוח לביטול זכויותיהם, שנשענו על הסכם קדום עם שבטי-ישראל. קצתם נפלו ביד שאול וקצתם ברחו, כנראה, לתחומי-פלשתים (שמו"ב ד, ג) או הוגלו (דה"א ת, ו). רק לאחר כמה שנים נתאוששו הפלשתים עד כדי כך, שחידשו את נסיונם להשתלט על השטח הישראלי. צבאות-היריבים התנגשו בעמק-האֵלָה, וגם הפעם הצליחו הישראלים להדוף את הסכנה הפלשתית. שאול ודויד. בקרב זה נתבלט לראשונה דויד מבית-לחם יהודה כגיבור מצליח. במשך זמן קצר כבש לו דויד מעמד חזק בצבא העממי ואף נעשה חתן-המלך, אך הפופולאריות, שזכה לה דויד, מצד אחד, והקשיים, שבהם נתקל שאול בהטלת משמעתו על המדינה, שהיתה עדיין מפוררת למשפחות ולשבטים, מצד שני, עוררו בהכרח את

לכה הישראלית. ועם שיחורו של הריהודה כולו ע"י כיבושה של ירושלים ניתנה האפשרות לדוד להעלות את ארון-הברית מגבעת קרית-יערים לירושלים ולהעניק לעיר-ממלכתו החדשה גם קדושה של מרכז דתי, נוסף על חשיבותה כמרכז מדיני-חולוני. בסידורים אלה יצא דוד למעשה בעקבותיו של שאול קודמו, ששאף להבליע ולהטמיע את הערים הזרות שבקרבת ישראל בתוך המדינה הישראלית, ותבוסת-הפלשתים האחרונה והמוחלטת פתחה לפניו את הדרך להנהיג שיטה זו וכן להרחיב את שלטונו מחוץ לתחומיה. במשך השנים שלאחר מכן אנו רואים אותו מבליע ומסדיר בתוך מדינתו את העמקים, שישוכם היה ברובו ישראלי, אע"פ שער-המצב שבהם היו כנעניות. כך הפכו לשטחים ישראליים רצופים השטחים של צפון-השפלה, השרון ועמקי יזרעאל ובית-שאן. משם עבר דוד לעבר-הירדן המזרחי, והשתלט על השטחים הישראליים והמעורבים בגלעד ובבשן.

מדיניות-החוץ של דוד. הכללה זו של שטחי עבר-הירדן בתחום-ממלכתו הביאה את דוד לידי התנגשות עם עמון ומואב, שניסו אף הם להשתלט על שטחים אלה. לעזרת עמון באו גם מלכויות-ארם, שהקימו ברית של מדינות קטנות, ובראשה מלכות ארם-צובא. כתוצאה ממלחמותיו של דוד בעמים אלה נספחו למלכות-ישראל לא רק אדום, מואב ועמון, אלא גם המחוזות הארמיים שבדרום סוריה ובמרכזה, ובכללם ארם-דמשק וארם-צובא, באופן ששלטונו של דוד התפשט עד גדות הפרת במדבר הסורי ועד מלכות חמת בסוריה התיכונה. בהמשך הכיבושים נכללו במדינה הישראלית גם המחוזות של שבטי-הצפון וחלק משטח העורף של מלכות-הצידונים. ממלכת-ישראל הפכה עכשיו לאימפריה, שהשתרעה ממדבר-ערב, ים-אילת ומדבר-סיני בדרום עד גבולה של ממלכת-חמת החיתית ועד הערבה של הפרת בצפון; מתחומים רחבים אלה של מלכות-דוד יצאו רק הרצועה של ערי-החוף הפיניקיות בקצה-הצפון ורצועת-הפלשתים בקצה-הדרום.

התפשטות כבירה זו נתאפשרה באותה תקופה מתוך מסיבות מדיניות מיוחדות. אחר גליה-הגדולה של תחילת המאה ה-12, שהחריבו את מלכות-החיתים והחלישו את כוחה הצבאי של מצרים, באה תקופה של ירידה ורפיון לכל המעצמות של המזרח התיכון. במצרים פעלו בצד גורמים מן החוץ גם גורמים פנימיים, שרופפו את המשטר המרכזי ופוררו את הארץ לכמה מדיוות, שהיו בפועל עצמאיות. העלויות של שבטי-הארמים על חלקה המזרחי של "קשת הפוריה" התישו גם את כוחותיהן של בבל ואשור. באשור נוספו על כך — לאחר ימי הגדולה הזמנית של תגלת פלאסר I (בקי-רוב 1100 לפסה"נ) — סיכסוכים פנימיים. במסיבות אלו נעשה דוד שליט בעל משקל בשדה המדיניות הבינלאומית. הוא בא בכריתות עם שכניו המלכים, חירם מלך-צידונים, שישב בצור, סיפק לו חמרי-גלם ואומנים; ותועי מלך חמת עשה עמו יד אחת כנגד הארמים, שהתנכלו לשניהם. גם כמה ממלכויות-ארם הקטנות קיבלו עליהן חסות ישראלית. כגון גשור, שאת בתו של מלכה נשא דוד לאשה. ובאחת מן המדינות הנכבשות אנו שומעים על חיזוקו של בית-המלוכה לשעבר ע"י התחנות בבית-דוד: נעמה, נכדתו של נחש. מלך בני-עמון, נישאה לשלמה. יורש-העצר של מלכות ישראל.

חשדנותו של שאול כלפי דוד, ובסופו של דבר הביאו לידי קרע גלוי בינו ובין דוד, שבו ראה המלך מתחרה-בכוח לשלטון על כל ישראל. חשדנות זו של שאול נתחזקה גם ע"י העובדה, ששבט יהודה, שאליו נשתייך דוד, סירב להכיר בהגמוניה של שבט בנימין (שבטו של שאול). הקטן ממנו — סירוב, שנסתייע ע"י מצבו הגאוגרפי של שבט יהודה, שבין תחומו שלו ותחומו של שבט בנימין הצצה רצועת היבוס, יושב ירושלים.

לאחר שברח דוד מפני שאול, עלה בידו ללכד סביבו גדוד משלו, שקיבל עליו תפקידי שמירה וביטחון בגבולות יהודה במערב ובדרום. אולם דבר זה הוסיף לחדד את היחסים בינו ובין שאול והצבא הרשמי של ישראל. בסופו של דבר הוכרח דוד לצאת עם גדודו מן הטריטוריה הישראלית ולבקש לו מקלט אצל אכיש מלך גת. כוואסאל של מלך גת נמסר לו, לדוד, מקום-סֶפֶר בצֶקֶלָג, בחלקו הדרומי-המזרחי של השטח הפלשתי. דוד ניצל את מצבו זה במלחמות עם העמלקי, כדי לרכוש את לבם של זקני-יהודה ושל המשפחות הנלוות על יהודה בדרום-הארץ. גם הפלשתים ידעו לנצל את התרופפותה של המדינה מחמת הסיכסוכים הפנימיים הללו, וכשניסו לכבוש את השטח הישראלי-החפשי, והפעם מצד צפון, כלומר, מצד עמקי-יזרעאל, ניגפו הישראלים לפני הפלשתים, נמלטו להר הגלבוע והרבה מהם — ובכללם שאול ושלושה מבניו — נפלו שם בידי אויביהם, שרדפו אחריהם והדביקום. נראה היה כאילו הקיץ הקץ על עצמאות-ישראל בעבר-הירדן המערבי; הפלשתים, שהיו סבורים, שנעשו שליטי-המצב בישובי-ישראל שביהו דה ואפרים, לא מחו בידי דוד, שחשבו אותו לוואסאל שלהם, אף כשהעתיק את מושבו לחברון. עכשיו נשאר אבנר האישיות המרכזית, שנלחם על חירות-ישראל, והוא העביר את המרכז למחניים שבעבר-הירדן המזרחי והמליך שם את אֶשְׁבֶּעַל בן שאול. להלכה היו קשורים בממלכת אשבעל גם בנימין ואפרים וגם הערים של עמקי-יזרעאל, שהיו נשמעות לשלטונו של אביו. נסיונם של הפלשתים בימי-שאול לימד אותם שלא להתערב בעניינים של השלטון הפנימי בהרי-ישראל, כלי-זמן שהשליטים המקומיים לא גילו התנגדות אקטיווית למרותם. משום כך גם לא הפריעו להתמודדות הכוחות בין דוד ובין אשבעל, ואף לא לדוד עצמו בשנות-מלכותו הראשונות על כל ישראל לאחר שנהרגו אבנר ואשבעל. עוד בימי המשאומתן עם אבנר על איחודה של הממלכה תחת שלטון דוד, נקט זה האחרון צעד, שהיה מכון להקנות לעצמו ירושה חוקית של מלכות-שאול: הוא דרש שתוחזר לו אשתו הראשונה — מיכל בת שאול —, שניתנה בפקודת שאול לאיש אחר (שמר"א כה, מד), ודרישתו נתמלאה.

דוד מלך-ישראל. רק בשנה השמינית למלכותו של דוד, לאחר שכבש את ירושלים היבוסית ועשאה בירת ממלכתו החדשה, ואפשר גם פסק אז מלהכיר בריבונותם של הפלשתים, עלו הצבאות הפלשתיים על יהודה והגיעו עד בית-לחם וכמעט עד שער-ירושלים (עמק רפאים). במלחמה זו וגם במלחמה שלאחריה (ב"בכאים") היכה דוד את הפלשתים. במלחמה השניה הדף אותם אל השפלה ואף לקח מהם את גת ואת אגפיה והקים קריה-גנה חדשה, שהגיע עד גזר ועקרון. כוחם של הפלשתים נשבר ע"י כך במידה, ששוב לא עלה בידם להחריד את שלומה של הממ-

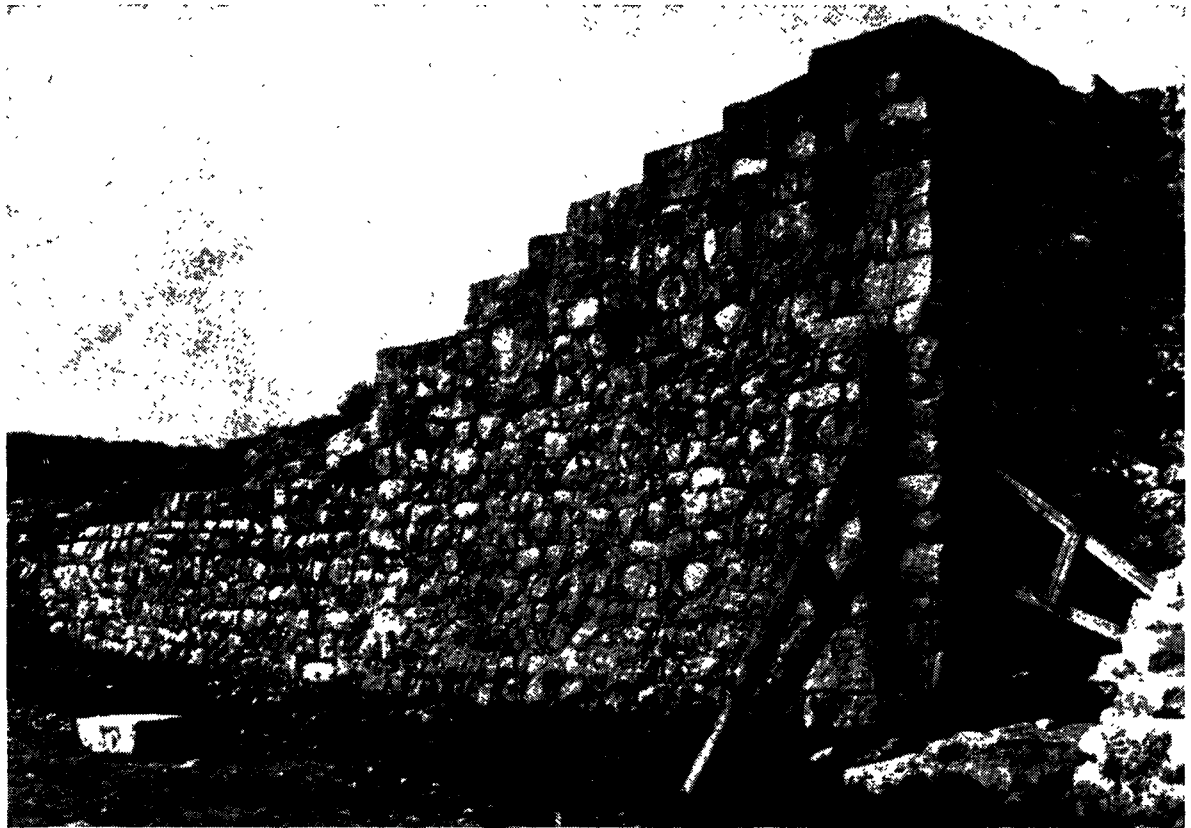

מגדל וחלק מן החומה המזרחית של עיר-דוד (העופל) בירושלים

במקדש. מחוץ לירושלים הוקצו להם ערי-מושב מיוחדות — „ערי-הלויים“. ערים אלו היו מרכזים שבטיים או אדמיניסטרטיביים וגם ערי-מסכות מרכזיות. בעיקרן היו אלו הערים, שנכבשו מקרוב מידי הכנענים. תפקידיהם של הלויים בערים אלו היו מינהליים ודתיים-משפטיים כאחד.

בעיית הירושה. שאלת הירושה של כיסא-המלכות נתעוררה בימי האחרונים של דוד. לפי המסורת הממלכתית היה יורש הכיסא בנו בכורו של המלך. לאחר שנהרג אמנון הבכור תפס את מקומו אבשלום בן מעכה (בת תלמי מלך גשור), וכפי הנראה, ראה בו גם דוד את יורשו החוקי. ואולם גורמים שונים, שהתנגדו לדוד, היו מעוניינים לסכסך בינו ובין אבשלום ולסוף עוררו מרידה, שהעלתה את אבשלום על כיסא-המלוכה. אחר כשלון המרד והמתת אבשלום תפס את מקומו של יורש-העצר אחד מבניו הצעירים של דוד, שלמה, בנה של בת-שבע או בת-ישוע, שכנראה לא היתה ישראלית, אלא מבנותיהם של תושבי ירושלים היבוסיים, אע"פ שחלק ניכר מן השרים והעם נטו אחר אדוניהו בן חגית, שלפי סדר-הבכורה היה צריך להיות היורש לאחר שמת אבשלום.

שלמה והנהלת-המדינה. שלמה ירש מאביו מדינה גדולה, שכללה מלבד השטחים הישראליים גם את אדום, מואב ועמון, ארם-צובא והמלכויות הארמיות הקטנות, שמלכיהן נכנעו למרותו והכירו בו את שליטם העליון. שטחים אלה כללו את מדבר-סוריה עד נהר-פרת (מלא"ה ד), בשטחים הישראליים קיים שלמה למעשה את החלוקה האדמיניסטרטיבית, שכנראה, כבר הונהגה בימי דוד. פרט לתחום הנציבות של שבט אשר, שעליו נספת שטחה של

מדינות-הפנים של דוד. כוחו של דוד היה גדול גם באירגון מבפנים. עוד בתחילת ימי-מלכותו דאג להקים גרעין של צבא תמיד, שמתחילה היה מורכב מחיילים מועטים מבני שבטי שמעון, יהודה, בנימין ואפרים או ממשפחות-הזרים, שישבו בסביבה הקרובה. אלה היו למעשה „שלושים הגיבורים אשר לדוד“ ועליהם נוספו לאחר זמן עוד שלושים גיבורים, שברובם באו מעבר-הירדן המזרחי. בתקופה מאוחרת יותר במלכותו נתארגן גדוד של שכירים זרים, ה„כרתי והפלתי“, שבראשם עמד, כנראה, בתחילה אתי הגתי. במחצה השנייה של מלכות-דוד היה הממונה על כל הגדודים הללו בניהו בן יהוידע. שר-הצבא הראשי, שפיקד גם על הצבאות שגויסו מקרב העם וגם על הגדודים הקבועים, היה יואב בן צרויה ממשפחת דוד, שעמד על משמרתו זו בכוח ובגבורה וסילק כל מתחרה מסופן לעצמו, כגון אבנר בן נר ועמשה בן יתר. ומה שנוגע לאדמיניסטרציה האזרחית, יש לשער, ששימשו לו, לדוד, לדוגמה, ירושלים היבוסית וערי-המלוכה הכנעניות שבסביבה. מתוך בא כנראה גם חלק ניכר מן השרים (עבדי-המלך), כגון שושא הסופר, ששמו מעיד על מוצאו החורי. חוץ ממנו נתיימן כמזכיר יהושפט בן אחילוד וכמונה על המס — אדורם. קרוב לטוף-ימיו ערך דוד מיפקד של תושבי-הממלכה לצרכי מס וגיוס, וכדי לעשות את ירושלים מקדש-מלך ובית-ממלכה כאחד. התחיל בוצעות להקמתו של מקדש מרכזי לאלהי-ישראל בהר-המוריה, ואף צבר לתכלית זו חמרי-בניין, זהב וכסף. עם זה הרים לדרגה של מצמד מיוחד את הלויים (דה"א, כג—כד). בירושלים גופה הוטלן עליהם עבודות-העזר לכהונה המרכזית, כלומר תפקידי המשוררים והשוערים





טנידו. אורות מזו התקופה הישראלית

של נחושת היה צורך במקום-תעשייה מרכזי גדול, שבו תיעשה הצריפה באמצעים משוכללים יותר משהיו בידי הנפחים הבודדים. הטכנאים מצאו כאן מקום לחבר את התעשייה עם המסחר ולבנות בית-מצרפות עצום (לפי מושגי-התקופה) במקום חדש, שתנאיו האקלימיים התאימו לצורך זה, ועם זה היה סמוך לחוף מפרץ-אילת (עקבה), על הנהיב של סחר-הים העתיק אל הארצות, שמהן הובאו שכיות-חמדה שונות, כגון זהב, שנהב ואבנים טובות. שלמה השכיל לנצל את מצב ארצו גם כדי לפתח סחר-ביניים (טראנזיט) בין מצרים וקידמת-אסיה. את הסוסים מקיליקיה (קנה) היה מוכר למצרים, ואת המרכבות המצריות — למלכי החיתים והארמים. מקומה של א"י איפשר לשלמה לשמש מתווך גם בסחר הים והיבשה בין ארצות-ערב ובין שכניו הצפוניים. במסיבות אלו היה קשור, ודאי, גם ביקורה של מלכת-שבא בירושלים.

בנייה וביצור. העושר הרב, שזרם לאוצר-המדינה, נתן לשלמה אפשרות לבצע תכנית-בניה נרחבת, הן כדי לפאר את עיר-ממלכתו והן לתכליות מעשיות יותר בערי-השדה. ירושלים עצמה נתפשטה לצד צפון, ואפשר, במידה מסויימת, אף לצפון-מערב. בה הוקם בית-המקדש הגדול על כל עזרתיו ולשכותיו, שבנייתו נמשכה שבע שנים. מערכת הבניינים הללו נבנתה בהר שמצפון לירושלים של ימי דויד, במקום שבו כבר הקים דויד, לפי המסורת, מזבח לה' בגורן אַרְוֹנָה היבוסי (שמו"ב כד; דה"ב ג, א). בין בית-המקדש ובין העיר נבנה במשך שלוש-עשרה שנה בית-המלך, על כל בנייניו, ובכללם בית יער-הלבנון. בערי-

פעלות, כנראה, כפיצוי על מסירתה של ארץ-כּבּוּל לצורים. גם באירגון המינהל של המדינה הלך שלמה בדרכי אביו. הוא השאיר בכהונתם כמה משרי אביו, ומשרות אחרות הוריש לבניהם של השרים, שנפטרו בינתיים. הוא גם שיכלל את המנגנון האדמיניסטרטיווי ע"י מסירת תפקידים שונים מסוג אחד לידי שר אחד (בימי דויד נמצאו תפקידים כאלה בידי שני שרים — אפשר מחמת ההתחרות והמריבות בין המשפחות; כך היו שני כהנים ראשיים ושני מפקדים על הצבא), וע"י קביעתם של כמה תפקידים מרכזיים נוספים, שגם להם מינה שרים מיוחדים, כגון השרים „על-הבית" ועל-„ניציבים" [הנציבים]. כמרכז דאג לחזק את השפעתו בנציבויות הישראליות ע"י מסירתן של נציבויות אלו לחת-ניו ולמקורביו.

כל כלה. שלמה דאג לביצור מעמדה של המדינה ע"י פיתוחם של מפעלים כלכליים חדשים, שהיו עלולים להגדיל את הכנסתה בדרכי-שלום ולאפשר לו ביצוע של תכניות נרחבות. הביטחון, שהשתרר במדינה ועל גבולותיה עם התכוננותו של משטר מרכזי חזק, איפשר לחקלאים להרחיב את השטחים המעובדים, לשכלל את השיטות של ניצול-הקרע וליצור ע"י כך עודף ניכר של תוצרת חקלאית. בחלקו הגדול שימש עודף זה מסיבועין לכלכלה של בית-המלך, צבאו ומפעליו. כיבוש המכרות בערבה שמדרום לים-המלח, בעבר-הירדן ובבקעת-הלבנון נתן בידי המלוכה אוצרות-מתכת יקרים (ברזל ונחושת), ששימשו לא רק לתצרוכת הפנימית במפעלי-שלמה המרובים, אלא גם כאמי-צעים של חליפים בסחר-החוץ. לשם הפקת כמויות גדולות

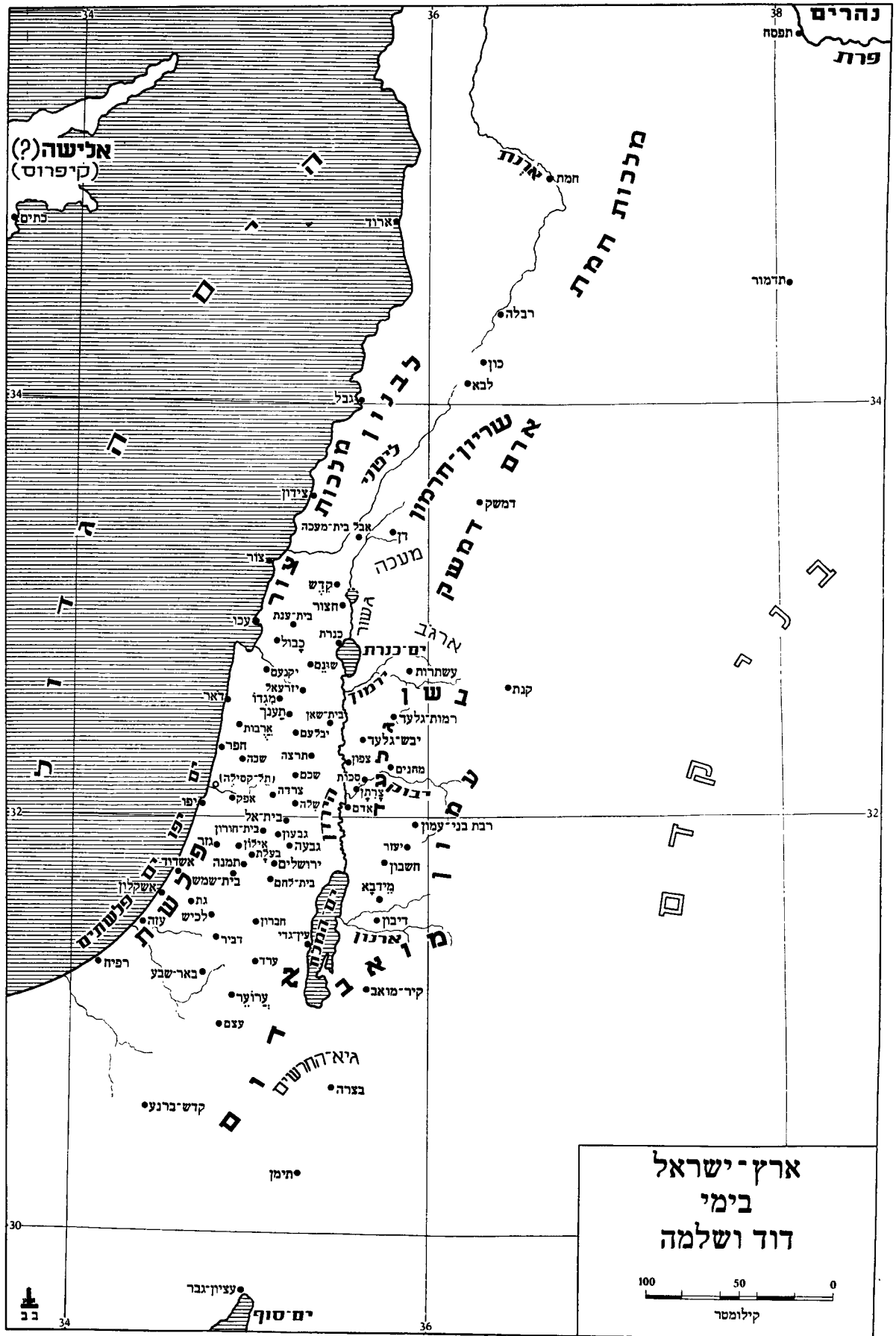

חוזרים ונשנים לחילות-המצב — לעירעור מצבה של הממלכה מבפנים. יש סימנים לדבר, שעוד בחייו של שלמה נעשו נסיונות של התפלגות במדינה, ואחד ממנהיגיהם של המת-פרצים, ירבעם בן נבט, שהיה ממונה על „סבל בית-יוסף“ (כלומר, על עבודת-הכפיה של שבטי-יוסף), הוכרח לברוח מא"י. הוא מצא לו מקלט במצרים, שבה נתחלפה בינתיים השושלת המולכת, ושישק, המלך החדש, היה עלול לתמוך בכל יריב של שלמה — חתנו של בית-המלכות במצרים, שהודח ע"י שישק מן השלטון. אין לתמוה, איפוא, שעם פטירתו של שלמה פרץ סיכסוך גלוי במדינה, שהפך עד מהרה למרד במלכות בית-דוד.

התפלגות הממלכה. שבטי הצפון והמרכז, שמעור להם לא השלימו בלבם עם מלכות בית-דוד, שהיה ממוצא-יהודה, ניסו פעם בפעם להתקומם לשלטון יחיד זה: כך היה בימי מרידתו של שבע בן בכרי (ע"ע), וכך היה כשפרץ הסיכסוך המדיני, שבסיבתו הוכרח ירבעם (ע"ע) לברוח למצרים. בימי שלמה נוספו על הניגודים השבטיים גם סיבות פיסקאליות, שהיו קשורות בנטל של המיסים הכבדים בעין ובאנשים, וההתמרמרות של רוב השבטים על ההפליה של שבט יהודה לטובה: עליו לא הועמד נציב וממנו לא נגבו מיסים לכלכלתו של בית-המלך. רחבעם (ע"ע), שכפי הנראה לא היה אישיות חזקה כאבותיו, לא השכיל להשתלט על המצב מתוך ויתורים זמניים לדרישותיהם של שבטי-הצפון, והקל בזה לירבעם, שחזר ממצרים, להרים בגלוי את נסיה-המרד. פירוד זה שימש התחלה למלחמת-אחים ממושכת בין נאמני מלכות בית-דוד ובין המתנגדים לה. מכאן ואילך התקיימו זו בצד זו שתי מדינות-אחיות: יהודה בדרום וישראל בשאר שטח-הארץ. גם הארצות הכבושות שעל הספר נתחלקו בין שתי המדינות לפי הקירבה הגאוגרפית: עמון ומואב נכללו במדינת-ישראל, ואילו אדום ומרחבי-הנגב — במדינת-יהודה.

הפרשה הראשונה של מלחמת-אחים זו נמשכה מימי ירבעם I (בקירוב 930—909 לפסה"נ) עד מותו של בעשא (בקירוב 908—885 לפסה"נ), מלך-ישראל. בפרשה זו אפשר להבחין שלושה שלבים: השלב הראשון — ההתנגשות בין רחבעם ובין ירבעם — נסתיים כנראה בתיקו, לאחר שרחבעם הבטיח לעצמו את השלטון על שבט בנימין. בשלב השני עלה ביד אבנים בן רחבעם, בסוף ימי-מלכותו של ירבעם בישראל, להרחיב את תחום שלטונו על דרומו של הר-אפרים עד יְשָׁנָה בצפון. בשלב השלישי — שצויין ע"י ההתנגשות בין בעשא מלך-ישראל ואסא מלך-יהודה (בקירוב 912—872 לפסה"נ) — לא רק שעלה ביד בעשא להחזיר לעצמו את השטח שכבש אבים, אלא אף לקח מידי אסא חלק ניכר מנחלת-דוד עד הרמה שבמבואות-ירושלים בצפון, באופן שאסא הוכרח לפנות לעזרה מבחוץ וע"י כך לפתוח פתח להתערבות בלתי-פוסקת של ארם-דמשק בחייה של מדינת-ישראל. ע"י התערבות זו עלה בידו של אסא ליישר את גבולו הצפוני ולספח לתחומו את הבליטה הדרומית של שטח-אפרים, בין מצפה-רמה ובית-חורון.

מאורעות פנימיים. עם התפצלותה של המלוכה הוכרחו הלויים, שהיו פקידיה של מלכות בית-דוד, לעזוב את עריהם שבמלכות-ישראל, כיוון שהפסידו את תמיכת המדינה. לויים אלה נתרכזו תחילה בירושלים ומשם נתפזרו בערי-יהודה השונות. הגירה זו של הלויים מישראל, וכן הצורך

השדה בנה שלמה מבצרים, בעיקר להגנת דרכי-המסחר הראשיות. דבר זה אנו למדים מרשימת הערים הנזכרות במל"א ובהד"ב, שקצתן שימשו עמדות-מגן בדרך לירושלים (בְּעֵלָת, היא קרית-יערים, ובית-חורון עליון ותחתון) וקצתן שימשו להגנתה של דרך-הים (גזר, מגידו, חצור). בערים המבוצרות הללו כונן שלמה אוצרות מזון ומצרכים לשימוש המדינה וצבאה, שבשבילם בנה מספנות, וכן יחד ערים מסוימות לשיכון של חיל-הרכב ושל הסוסים, שבהם סחר. דוגמה נאה לעיר-רכב כזו גילו לנו החפירות במגידו, שבה נמצאו כמה קבוצות של בניינים, ששימשו כאורוות, וכנראה, נתחלקו לפי יחידות מסוימות של חיל-הרכב. כל אורווה נבנתה באופן, שהיו בה שלושה מרחבים מקבילים; בשני המרחבים הקיצונים אוכסנו הסוסים ובאמצעי אוחסנו המרכבות. לפני אחת מקבוצות-הבניינים הללו היה מגרש נרחב, שכנראה שימש מקום אימון לסוסים. מערכת זו היתה קשורה אל פיר עמוק, שירד אל מנהרה תת-קרקעית, ומנהרה זו הוליכה אל מעיין-מים (במערה מחוץ לעיר), שיכול היה לשמש את העיר בימי-מצור.

צבא. אע"פ שכמעט אין אנו שומעים על התפרצותן של מלחמות בימי-שלמה, ידע מלך זה לתת יתרוכח לצבאו ע"י אירגון של חיל-מחץ חזק בצורת יחידות של חיל-רכב. חיל כזה עדיין לא היה קיים בימי דוד, שלא ידע אף לנצל את הרכב, שלקח בשבי מידי הארמים. בימי שלמה נמנו שרי-הרכב עם הפקידים והשרים הגבוהים במדינה (מל"א ט, כב). מדיניות-החץ. ביחסיו עם ארצות-חוץ הלך שלמה בדרך כלל בעקבות מדיניותו של דוד. הוא השתדל לחזק את קשריו אל הארצות השכנות — וגם הכבושות — ע"י נישואים דיפלומטיים (בת-פרעה, נעמה העמונית ועוד). הוא קיים וחזק את הקשרים הדיפלומטיים והמסחריים עם מלכות-צור, שכבר נתקשרו בימי דוד; ולרגל המאזן השלילי ביחסיה-המסחר המפותחים עם צור, ומפני מפעלי-הבניה הנרחבים שלו, הוכרח למסור לצור חלק מנחלת-אשר (כבול וסביבותיה), שהיה חיוני למלכות-צור הן לבט-חונה הצבאי והן לאספקת מימיה ומוזונותיה. חשובה ביותר היתה הברית שכרת עם מצרים, שהביאה לידי סיפוחה של גזר לישראל — סיפוח, שנעשה, כנראה, לאחר שמלכי-השור שלת 21 הטילו את מרותם על השטח הפלשתי. בהשתלטות זו של המצרים על פלשת היה כרוך, כנראה, גם הניסיון, שניסה הוד, מורע-המלוכה של אדום, להחזיר לעצמו את ארצו בעזרת מצרים; אלא שהברית בין מצרים ובין שלמה הכשילה את נסיונו זה. המלחמה היחידה, שעליה אנו שומעים בימי-שלמה היא המסע לחמת-צובה (דה"ב ח, ג) בשנת העשרים וחמש למלכותו. בעקבותיו של מסע זה בנה שלמה ערי-מספנות בשטחים שכבש, ובתוכן את תדמור במדבר, כנקודת-משען בדרך-השיירות אל ארצות-הפרת. ייתכן, שבמסע זה היתה קשורה גם מרידתו של רזון בן אלדע, שייסד את מלכות ארם-דמשק וירש את מקומה של ארם-צובה, שחרבה בימי דוד. איבודו של שטח ארמי זה שימש התחלה לירידת עצמתה של מלכות-ישראל; מלבד מה שע"י כך נחשפו קווי-ההגנה של ישראל בצפון, הפסידה מלכות-ישראל גם את המזונפולין המסחרי על דרך-השיירות לארצות-הפרת. נוסף על כך גרמו מפעליו הנרחבים של שלמה, שדרשו קרבנות מרובים מן העם — שעדיין לא היה רגיל בעול קשה כל-כך של מס בעין ובעבודה ובגיוסים



כלי-חרס מן התקופה הכנענית הישראלית, שנמצאו בירושלים ובגזר

המינהל המלכותי והופרדו משאר השטח על-ידי מחיצת-קיר. החלק העיקרי של השטח מפנים לחומה הוקדש לבניינים של בית-המלך. בפינתו הדרומית-המערבית של חלק זה נתגלו שרידים של ארמון גדול, שהיה בנוי מערכות-חדרים מסביב לחצרות פנימיות, בעוד שבצידו הצפוני-המערבי נתגלו שרידים של בניין שני, שקשריו אל הראשון עדיין אינם ברורים, אבל בו נמצאו לוחיות קטנות של פיתוחי-שן, שהיו בחלקן מצופות על-יזהב; כנראה, שימשו תשבצי-שן ברהיטי-הבית (ואפשר, זהו היסוד לדברי-המקרא [עמוס ג, טו] על בתי-השן בשומרון). יתכן, שפיתוחי-שן אלה שייכים לזמן מאוחר מזמנו של אחאב.

מפעלי-בניה כאלה לא היו אפשריים אילמלא נהנתה הארץ מגאות כלכלית, שבאה כתוצאה של המסחר הענף, שפיתחה עם צור בצפון-המערב, ושל ההשפעה המכרעת, שזכתה לה על יהודה בדרום, שעדיין היתה לה אז שליטה על ארץ-אדום ועל הדרכים, שהוליכו מאדום לערב. השפעה זו גברה עוד יותר כשהשיא יהושפט ליורש-העצר שלו יהורם את עתליה בת אחאב. כמעט שנדמה לנו, שבמרוצת-הזמן הכירה מלכות-יהודה במרותה העליונה של מלכות-ישראל (מל"א כב, ד).

אליהו התשבי, האישיות המרכזית בתקופת-אחאב היה הנביא אליהו (ע"ע) התשבי — מנהיגה של כת נביאים, שקידשו מלחמה עזה על ההשפעה הצידונית, שחדרה ונש-תרשה במלכות-ישראל, וביחוד על פולחן הבעל (כפי הנראה, מִלְקָת [מלך-קרת], בעל-צור), שמפניו נדחה יותר ויותר ה' אלהי-ישראל, בעיקר בחוגים המקורבים אל חצרה-המלכות. כת זו מצאה לה תומכים בסתר גם בין הפקידות הגבוהה (עובדיהו אשר-על-הבית, מל"א יח, ג-ד), ונלחמה בחירוף-גפש בהשפעה הזרה גם כפי שנבטאה בסדריה-החברה, וביחוד בצורת שלטונו של המלך, שנעשה שלטון שרירותי. כשם שנתן הוכיח את דויד על הגוילה של "כבשת-הרש", כך ייסר אליהו את אחאב על מעשה נבות היזרעאלי בקריאה החריפה "הרצחת וגם ירשת?! (שם כא, ט). קריאה זו סימלה את

נתנו ידיים ליהושפט להתחיל עוד בשנות-מלכותו הרא-שונות באירגון מחודש של מדינתו. אירגון זה נעשה בשלר-שה כיוונים: (1) אדמיניסטרטיווי — יהושפט חילק את יהודה לנציבויות, לצרכי המינהל הפנימי ולצרכי האירגון של הצבא. לימים אלה יש, ודאי, ליחס את רשימת המחוזות של יהודה (יהושע טו, כ ואילך), שבה בולטת החלוקה לשנים-עשר. מרשימה זו אנו למדים, שמלכות-יהודה הטילה את מרותה על כל הנגב ועל חלקים מסויימים של ארץ-פלשתים — מה שמתיישב עם הידיעות על כיבו-שיו של אסא ועם המסופר על המס, שהעלו הפלשתים ליהושפט; (2) משפטי — קשור בחלוקה האדמיניס-טראטיווית היה חידושה של מערכת-המשפט ביהודה. יהו-שפט הושיב שופטים במחוזות השונים, וכפי הנראה נתן בידם ספרי-חוקים ערוך ואירגן מוסד משפטי מרכזי בירוש-לים (דה"ב יז, ז-ט); (3) צבאי — גם באירגון הצבא הוכנסו שינויים, שהיו קשורים בחלוקה האדמיניסטרטיו-וית. הוא הועמד על העקרון הטריטוריאלי-המשפחתי, שבו בלטה ההפרדה בין יהודה ובין בנימין.

שושלת עמרי. פלישת הארמים לצפונה של מלכות-ישראל ומיתתו של בעשא עירערו כל-כך את מעמדה של שושלתו, שבנו ויורשו לא האריך ימים על כיסא-המלוכה ונהרג בידי שר חציה-הרכב זמרי. אך זמרי משל רק שבעה ימים וניגף בפני עמרי שרה-הצבא. ארבע שנים נמשכה ההת-חרות על המלוכה בין עמרי ובין תבני בן גינת (בקירוב 884—881 לפסה"נ) עד שעלה ביד עמרי להשתלט על מלכות-ישראל ולכונן בה שושלת חזקה. במקרא ידוע עמרי (בקירוב 881—873 לפסה"נ) רק במעשה אחד — בייסוד של עיר-בירה חדשה למלכותו: שומרון שבמרכז הר-אפרים, שנשארה עיר-המלוכה של ישראל והעיר הראשה בפחנת-שומרון במשך מאות שנים. למעשה זוהי העיר האחת והיחידה בארץ-ישראל, שנבנתה בידי ישראלים בכוננת מכוון במקום שלא היה קיים ישוב קודם לכן. בחירת-המקום היתה מוצלחת מכל הבחינות והתאימה לתכליתה. כתובת מישע מלך מואב מעידה, שעמרי ידע להשליט סדר לא רק בממלכתו אלא אף בארצות, שהיו כפופות לשלטונו, ובראש ובראשונה בארץ-מואב. התעודות של מלכי-אשור בדורות שלאחר מכן קוראות למלכות-ישראל בשם "בית ח'מרי" (בית-עמרי) ולמלך ישראל — מר ח'מרי ("בן-עמרי"), והן כוללות בכינויים הללו אף אותם המלכים, שלא היו עוד מבני-שושלתו. עמרי חזר למדיניותו של דויד ושלמה — להידוקם של קשרי הברית המדינית והכלכלית עם צור וצידון. יורשו ובנו של עמרי, אחאב, נשא את איזבל בת אתבעל, מלך צידונים. קשרים אלה השפיעו על מלכות-ישראל בעיקר בימיו של אחאב (בקירוב 874—853 לפסה"נ). מן החפירות, שנערכו בשומרון, מתברר שאחאב הירבה לפאר את עיר-בירתו בבנייני-מלכות ושמרובה היתה בימיו ההשפעה הפיניקית-הצידונית על הטכניקה והאמנות של הבניין בישראל. מסביב לשיא הגבעה נבנתה חומה של אבני-גזית, שהיתה לה צורת מלבן ושהקיפה שטח של 25,200 דונאמים. בארבע פינותיה של חומה זו בלטו מגדלים מרר-בעים, וסמוך לפינתה הדרומית-המערבית נמצא שער זוויתי, שלפניו נבנה מגדל עצום. מגדל זה הגן על הכניסה אל העיר. בקצה המערבי של השטח נמצאו בניינים, שבהם נקבעו משרדים ומחסנים. בניינים אלה שימשו מרכז של



מוכה-אבו בעל קרניים מן התקופה הישראלית. נמצא במגידו

הברית, שהרחיקה את הסכנה האשורית הקרובה, נתרוספו הקשרים ביניהם, ולא עוד אלא שארם וישראל נסתכסכו עד מהרה במלחמה חדשה על השלטון בצפון של עבר-הירדן המזרחי. במלחמה זו על רמות-גלעד, שבה שיתף פעולה יהושפט מלך יהודה עם אחאב מלך-ישראל, נפצע אחאב פצעי-מוות והקרב נסתיים בתבוסתה של מלכות-ישראל.

יורשו של אחאב, אחזיה (בקיורב 853—852 לפסה"נ), לא רק שחטר היה כוחות מספיקים לחידוש ההתמודדות עם הארמים, אלא אף נכשל במאמציו לקיים את השלטון בדרומו של עבר-הירדן המזרחי, באופן שמישע מלך מואב, שהיה מעלה מס לאחאב, פשע בישראל. רק בימי יהורם מלך ישראל (בקיורב 852—841 לפסה"נ) נעשה ניסיון להחזיר את גדולת ישראל לישנה בסיועה של יהודה. ניסיון זה התחיל במסע נגד מואב, שהיה מכוון להבטיח את ערפה של מלכות-ישראל בימי המלחמה, שיהורם החליט להכריז על ארם. המסע למואב, שנערך מדרום, דרך אדום, שעדיין היתה משועבדת ליהודה, לא הצליח, ומלכי-הברית הוכרחו להיסוג ממואב בלא שהכניעו אותה. הכתובת הגדולה של מישע מלך-מואב, שנמצאה על-יד דיבון, מספרת את פרשת מעשיו של מלך זה בשיחרור ארצו ובהרחבת גבולותיה לצד צפון, לעומת השטח הישראלי (ארץ בני-גד), וכנראה, גם דרומה, לצד אדום, וכן מספרת הכתובת על מפעלי הבניה והביצור, שנעשו במואב. יתר על כן: מסע בלתי-מוצלח זה של יהורם ויהושפט לארץ-מואב דרך אדום הביא לידי פעולת-תגמול, שבה פלשו צבאות של מואבים, עמונים ואדומים דרך ים-המלח אל מדבר-יהודה; ומכאן יש ללמוד, שלאחר שנכשל המסע נגד מואב ניצלו גם האדומים כישלון זה וניסו לפרוק מעליהם את עול-יהודה. אך חילות-הפולשים הסתכסכו בינם לבין עצמם, ולאחר שהיכו המואבים והעמונים את האדומים, נכשל המסע נגד יהודה; ולא עוד אלא שהשלטון על אדום נשאר בידי יהודה עד ימי-מלכותו של יהורם בן יהושפט (בקיורב 849—842 לפסה"נ). בימיו התחילה תקופת-שפל ליהודה, שגררה את פריקת עולה מצד האדומים והפלשתים והתפרצויות ליהודה מזמן לזמן של שכנים אלה וגם של הערבים מן הנגב. באחת מהתפרצויות אלו שיכל יהורם את כל בניו, חוץ מאחזיה צעיר-ילדיו, שנעשה אז יורש-העצר. ובישראל נמשך המאבק עם הארמים כל ימי מלכות יהורם בן אחאב. באחת מן המלחמות הללו על רמות-גלעד נפצע יהורם והוכרח לחזור ליורעאל כדי להחלים מפצעיו, ואת הנהלת-המלחמה הניח בידי יהוא (ע"ע). כתב-הנביאים, והנביא אלישע (ע"ע) בראשה, השכילה לנצל את המצב ולעורר את יהוא למרוד באדוניו, וע"י כך ניתנה למרידה צורה לא רק של מהפכה שושלתית-צבאית, אלא גם של מהפכה דתית-חברותית, שנועדה להחזיר את העטרה של מסורת-ישראל לישנה.

שושלת-יהוא בישראל. יוא ש ו י ו ר ש י ו  
ביהודה. במהפכה זו (בקיורב 841 לפסה"נ) הושמד כל בית-אחאב, כוהני-הבעל נהרגו ופולחן-הבעל הרשמי בוטל. מכאן ואילך אין שומעים עוד על קשרים מיוחדים של מלכות-ישראל אל צור מזה ואל יהודה מזה, ומסתבר, שהברית המשוישלת של צור-ישראל-יהודה פסקה מלהתקיים, ועמה בטלו גם היתרונות, שהיו כרוכים בה מבחינה מסחרית-כלכלית. המהפכה הביאה גם לידי משבר בחייה-הדת הרשמיים של המדינה. פולחן-הבעל הצורי נעלם כליל מן הארץ, ומעכשיו

ההתנגדות הישראלית הקיצונית למושג המלוכה, שאיננו הביאה מביתה: „אתה עתה תעשה מלוכה על ישראל“ (שם שם, ז). אליהו והנביאים אחריו דרשו להחזיר את המשטר הישראלי הקדום, כפי שהיה חי במסורות, שהיו רווחות בחוגי-הנביאים על שחרי-מיו של עמ-ישראל ועל הברית שנכרתה בינו ובין אלהיו במעמד הר-סיני. מתוך כך נת-עורר, כנראה, בתקופה זו עניין מחודש באיסוף המסורות העתיקות הללו ובהעלאתן על ספר, ולה יש לייחס את התגבשותה הספרותית של תורת-משה הן ביהודה והן בישראל.

תנועה זו, עם כל עממותה ועם כל התמיכה שזכתה לה בשכבות רחבות של העם, לא יכלה לשאת פירות של ממש בימיו של מלך תקיף כאחאב. רק בימי בניה, כשירדה המלך-כה מגדולתה מבחינה מדינית וכלכלית, הגיעה השפעתה של תנועה זו עד לידי כך, שעוררה מרד גלוי בבית-עמרי והביאה לידי עלייתה של שושלת חדשה, שושלת יהוא. מהפכה זו הורגשה גם ביהודה והתבטאה בביטול השפעתה העצומה של מלכות-ישראל על יהודה ובמסירת השלטון ביהודה ליורשו החוקי של אחזיה, מלך-יהודה, מתוך התמרדות נגד עתליה הגבירה מבית-אחאב.

יחסי-חוץ. מבחינה מדינית היו ימי אחאב תקופת-מפנה בהיסטוריה של המזרח הקדמון: האשורים עלו לראשונה על במתה של היסטוריה זו ככוח כובש ומכריע בסוריה, וארם-דמשק התעצמה לאחר שהדפה את הגיטושים האשוריים הראשונים לכיבושה של סוריה הדרומית.

בן-יהוד 11, מלך ארם-דמשק, כבר הספיק לחזק את מלכותו עד כדי כך, שהיה בכוחו לאסוף צבאות-עזר של שלושים ושנים מלכים, ואף להרחיב את תחומי-שלטונו לצד דרום-מערב ע"י מלחמת-כיבוש במלכות-ישראל. בתחילת מסעו הגיע עד שערי שומרון ושם מצור על העיר עצמה. המשא-ומתן, שהתנהל בשעת-המצור, מראה, שאחאב היה מוכן לתנאי-כניעה קשים למדי, אבל סירב להכיר באדנותו הגמורה של מלך-ארם ולמסור את שומרון בידיו. במצב דחוק זה ערך אחאב על הצרים התקפת-אפתעה, שעל-ידיה הצליח לא רק להסיר את המצור מעל שומרון, אלא גם להכות את חילות-ארם הצרים עליה. בשנה שלאחריה חזרו הארמים וניסו להשתלט על ישראל; אך גם הפעם ניגפו לפני ישראל בעמק-הירדן, בסביבות אַפֶּק בגולן, ששימשה מקום-התרכזות לחיל-ארם. תבוסה זו היתה, כנראה, קשה ביותר, ובהשפעתה רכש לו אחאב זכויות-יתר בדמשק, בירת-ארם, ומעמד של כבוד בברית של מלכי-סוריה. ברית זו, שבה תפסו מקום חשוב ביותר מלכי דמשק, חמת וישראל, נכרתה במועד הנכון, שכן זמן קצר לאחר מכן עלה שלמנאסר III על סוריה כדי להביאה בעולם של מלכי-אשור. הברית הראתה הפעם את יעילותה, במלחמת קרקר שבארץ-חמת (בקיורב 853 לפסה"נ) התנגש שלמנאסר III, כפי המסופר בכתובת-המונולית שלו, בצבאות של שנים עשר מלכים, שביניהם נזכר בפעם הראשונה שליט ערבי, שהביא עמו למלחמה גדוד של 1,000 רוכבי-גמלים. החטיבה, ששלח אחאב לקרב זה, כללה 2,000 רכב ו-10,000 רגלי. אע"פ שמלך-אשור משתבח, שניצח את הצבא של מלכי-הברית, נראה, שההתנגשות נסתיימה, לכל הפחות, בתיקו, שכן האשורים לא יכלו לנצל את תוצאותיו של מסע זה וחזרו לארצם כלעומת שבאו. ואולם אחר הצלחה זו של מלכי-

(מל"ב יג, ז). המספר של הרכב מאלף ביותר אם נשווה אותו למסופר בכתובות האשוריות על אחאב בקרקר (עיין למעלה). הרסים, שנמצאו בחורבות האסמים, שהיו עלייד ארמון-המלך בשומרון ושהם, כנראה, מימיו של יהואחז, מעידים, שבשנה התשיעית והעשירית למלכותו נצטמצם שלטונו של יהואחז למעשה בשטח קטן, שגבולו בצפון עבר על-פני רכס סילת א־טֶהִד (כ5 ק"מ צפונית לשומרון). במערב — במעלה הר-שומרון המערבי, ובדרום — בסביבות-שכם. רק סמוך לסוף-מלכותו עלה ביד יהואחז להרחיב את תחום-שלטונו על רובו של הר-אפרים. הצלחה זו מסתברת לנו ע"י המאר-רעות, שאירעו אז בצפון. ב806 לפסה"נ עלה אֶדְנִיָרִי III מלך-אשור (810-783 לפסה"נ) על סוריה וארץ-ישראל והגיע ב"דרך-הים" עד פלשת. במסע זה התנגש בעיקר בצבאות של ארם-דמשק והתיש את כוחם; אך כיוון שלא עבר בהר לא נגע במישרים במדינת-ישראל המצומצמת. וכך ניתנה לישראלים האפשרות להתחיל בפעולה נרחבת נגד

יכולים אנו להבחין בה שלושה זרמים עיקריים אלה: (א) הזרם של כת-הנביאים, שנציגה הראשי, אלישע, המשיך במסורת של אליהו והגיע להשפעה אף בחוגי-החצר; (ב) הרכבים, שקשרו את השיבה אל עבודת ה' בחזרה אל התנאים החברתיים-הכלכליים של תקופת המעבר מחיי הנדידה במדבר לחיי ההיאחזות בארץ; (ג) המסורות הדתיות, שנתקשרו במקומות מסויימים, מקודשים מימיקדם — אותן שעיצבו במידה מרובה את מדיניותו הדתית של ירבעם I ושהיו מעורבות ביסודות כנעניים.

מבחינה מדינית לא שיחקה לו, ליהוא, השעה. זמן קצר מאד לאחר שעלה על כיסא-המלכות פלשו לסוריה מחדש גדודיו של שלמנאסר III מלך אשור (בקירוב 841 לפסה"נ), והוא, כמלכים אחרים הרבה בסוריה, הוכרח לשלם מס לשל-מנאסר כדי להינצל מעלייתם של גדודי-אשור על ארצו. מכאן ואילך עומדות תולדותיו של ישראל — ביחסיו עם שכניו הקרובים — בסימן עלייתה של אשור, ופרקי-זמן קצרים-ביחס של גאות והתרחבות יכולים היו לבוא למלכות-ישראל רק בשעה ששכנותיה הקרובות הוכו ע"י האשורים, שעדיין לא הספיקו אותה שעה להגיע לישראל.

במהפכת-יהוא נהרג בין שאר הבנים של בית-אחאב גם אחזיהו בן יהורם מלך יהודה, בנה של עתליה בת-אחאב (עיין למעלה). עתליה השתמשה במאורע זה, השמידה את כל בני-המלך, חוץ מיואש הקטן, שניצל מפני שהוכבא ע"י אחות-אחזיה דודתו, ותפסה את רסן-השלטון ביהודה. דבר זה עיכב את המהפכה הדתית ביהודה לשש שנים. בשנה השביעית הרים יהודיע כהן-הראש את נסיהמרד ומשח את יואש, השריד לבית-דוד, למלך (בקירוב 836—797 לפסה"נ) בתמיכתו הפעילה של עם-הארץ. רצח-עתליה שימש את לביטול ההשפעה הצורית בחיי-הרוח של ממלכת-יהודה. מהפכת-חצר זו, שבראשה עמד כהן-הראש, הנחילה השפעה מכרעת לחוגי הכהונה הירושלמית, ומכאן הערך המיוחד שיוחס לבדק-הבית (כלומר, לתיקונו ושיפורו של בית-המקדש, שהוזנח ביחוד בימי עתליה), שבוצע בשנה ה23 למלכות-יואש (בקירוב 814 לפסה"נ).

שנה זו, שהיתה שנת מיתתו של יהוא ועלייתו של יהואחז בנו על כיסא-המלוכה בישראל, היתה גם שנת-מפנה בתור-לדות היחסים בין ישראל וארם. במשך כל ימי-מלכותו של יהוא אין אנו שומעים דבר על התנגשויות בין שתי המדינות הללו, או משום חולשתה היחסית של ארם או משום יציבותה היחסית של מלכות-ישראל. מיתתו של יהוא שימשה את ארמים להתקיף את ישראל, וביד חזאל, מלך-ארם, עלה לכבוש את עבר-הירדן הישראלי המזרחי — מה שפתח לפניו את הדרך לעבר-הירדן המערבי. כוחו של יהואחז (בקירוב 814—798 לפסה"נ) לא הספיק לבלום את הפלישה הארמית ללבה של מלכות-ישראל, וצבא-ארם הגיע עד גת, בגבול-יהודה מצד מערב. יואש מלך-יהודה פטר את עצמו מסכנה של פלישה ארמית לארצו רק ע"י תשלום של מס כבד לחזאל. לעומת זה הוצף השטח הישראלי גדודים אר-מיים, ולתקופה זו יש ליחס, כנראה, את מחזור הסיפורים על אלישע, ובכללם גם את הסיפור על מצור-שומרון, את מעשה-נעמן ופרשת דותן (מל"ב, פרקים ה-ח). מידת ירידתה של מלכות-ישראל משתקפת בידיעה, שלא נותרו ליהואחז, "כי אם חמשים פרשים (=סוסים) ועשרה רכב ועשרת אלפים רגלי, כי אבדם מלך ארם וישמם כעפר לְדָשׁ"



כתובת מתקופת הבית השני, שמציינת את המקום שאליו הועברו עצמותיו של עזריה מלך יהודה

ארם — פעולה, שנתחזקה יותר ויותר בימי יואש בן יהואחז מלך-ישראל (בקירוב 808 [798] — 793 לפסה"נ), גם המקרא יודע לספר, שאותה שעה קם לישראל מושיע (מל"ב יג, ה) ושיואש היכה את ארם שלוש פעמים, ואחת מהן באַפְק, נקודת-ההתנגשות המסרתית בין ישראל ובין ארם מימי בית-עמרי ואילך (עי' למעלה). הכרעה זו לזכותה של מלכות-ישראל במאבקה עם הארמים באה לכלל גמר בתקופת שלטונו של ירבעם II (בקירוב 793—752 לפסה"נ). בימי-מלכותו הארו-כים של מלך זה הגיעה מלכות-ישראל לשיא גדולתה. מלכות-ארם-דמשק נתרופפה ע"י ההתקפות הבלתי-פוסקות של אֶדְנִיָרִי III, וירבעם ידע לנצל הזדמנות זו ולהרחיב את גבולו במזרח ובצפון, מתוך החזרת הבשן לישראל וכיבוש זמני של דמשק ובקעת-הלבנון עד לבוא חמת.

בנוגע ליחסי ישראל ויהודה בתקופה זו אנו שומעים על התאוששות גדולה, שבאה ביהודה בימי אמציה, לאחר שעלה בידו של מלך זה לחזור ולכבוש את אדום הצפונית. ניצחון זה עודד אותו להתגרות מלחמה גם ביואש מלך-



כותרת מתקופת מלכות יהודה  
נתגלתה בחורבות של מצודה ברמת-רחל שעל-יד ירושלים

ולמהליך בה שושלת חדשה, כנראה מבעלי הנכסים בעבר-הירדן המזרחי (בן טבאל). אולם קודם שהספיקו להפיק את זממם הפתיע אותם תגלת-פלאסר, כבש את ארם-דמשק וחילק את הטריטוריה שלה לכמה פרובינציות (733). בשנה שלאחריה עברה הכוס גם על מלכות-ישראל ורוב שטחה נתחלק לשלוש פרובינציות אשוריות: מגידו (הגליל ועמק יזרעאל), דאר (השרון) וגלעד (עבר-הירדן, שנשאר בידי ישראל). בידי מלך-ישראל, שנשתעבד לאשור, נשאר רק הר שומרון בלבד. מפלה גדולה זו גרמה לחילופי-שושלות: על כיסא-המלוכה בשומרון הושיב מלך-אשור את הושע בן אלה, האחרון למלכי-ישראל.

אחז מלך יהודה (743 [734]—728 לפסה"נ) נכנע לתגלת-פלאסר וקיבל עליו את עול אשור. אולם באותם הימים נראו סימניה של השפעה מצרית מחודשת על ארצות-אסיה: כיבוש הגדולים והמהירים של אשור הפחידו את המצרים, ומתוך כך השתדלו לעודד את התנגדותם של מלכי-ישראל למשעבד האשורי ואף הבטיחו עזרה למורדים באשור. הושע נפתח אחר הבטחות-העזרה המצריות, וכשמת תגלת פלאסר (727) ובמקומו עלה על כיסא-המלוכה שלמנאסר IV, פסק לשלם את המס למלך-אשור. במקורות המקראיים מסופר (מל"ב יז, ד), ששלמנאסר "מצא בהושע קשר", ויאסרוהו בית כלא" (כנראה הגלה אותו לאשור). אך בזה עדיין לא דוכאה המרידה, ומלך-אשור הוכרח לצור על שומרון שלוש שנים עד שכבש אותה. במשך ימי המצור מת שלמנאסר, וכיבושה של שארית מלכות-ישראל בוצע ע"י יורשו, סרגון II (721). סרגון מתפאר בכתבתו, שהגלה 27,290 מבני המדינה, הושיב נציב בשומרון, ופיאר אותה עד כדי כך, שיפתה מכפי שהיתה קודם-לכן. לפי המקורות המקראיים הגלו האשורים רבים מבני-ישראל לאשור והושיבו במקומם מאנשי-כּוּתָה (שעל כך נקראו השומרונים בימי הבית השני "כּוּתִים" לגנאי) ומתושבי מדינות שונות בסוריה. נראה, ששינוי מדיני זה לא דיכא כליל את ההתנגדות הישראלית לאשורים, ועוד במשך חמישים שנה ויותר הצטרפו הישראלים, שנשתיירו בארץ, למרידות באשור, ולסוף הוגלו עוד הרבה ישראלים מן הפרובינציות הללו, שנעשו אשוריות, וסרגון, אסרחדון ואשוּרְבַּנְפִּיל חזרו והושיבו בהן בני עמים אחרים במקומם של הגולים.

חזקיהו, שנים מועטות קודם חורבנה של מלכות-ישראל עלה על כיסא-המלוכה ביהודה חזקיהו בן אחז. כפי הנראה, נטה חזקיהו לדעותיהם של חוגי-הנביאים, שביניהם

ישראל, אך בקרב, שנערך על-יד בית שמש, הוכו חילות-יהודה, ויואש מלך-ישראל יכול היה לעלות על ירושלים ולנתוץ חלק מחומותיה. אעפ"כ לא עיכב הדבר את התפשטותה של יהודה. בימיו של עוזיהו (עזריהו; 789—738 לפסה"נ), יורשו של אמציה, השתלטה יהודה על שאריתה של מלכות-אדום ועל אילת בכללה, ובימים שבהם שימש יותם בן עוזיהו כעוצר במלוכה השתלטה גם על כל הנגב ועל חלקים ניכרים של השטח הפלשתי. יתכן, שעוזיהו כבש גם את מלכות בני-עמון באותה שעה עצמה שמלכות-ישראל התפשטה בעבר-הירדן הצפוני בשטחים, שהיו כפופים לארם. עוזיהו גם ביצר וחזק את מבצרי-יהודה והכניס שיכלולים הרבה בטכניקה של הביצור ובחקלאות של הארץ.

ביצורים ושיכלולים אלה היו כרוכים בלא ספק בעליה הכלכלית, שבאה בעקבותיהם של הכיבושים. גם ביהודה וגם בישראל הורגש הצורך במיסים חדשים, ומכאן הרמזים המצויים בספר דברי-הימים, למפקדים, שנערכו בימי יותם מלך-יהודה וירבעם מלך-ישראל (דה"א ה, יז). במצב-פריחה זה של שתי הממלכות קשה להניח, שאחת מהן שלטה בשניה. מסתבר יותר, שהיה קיים ביניהן הסכם-ידידות, שלפיו נתחלקו ביניהן גם שטחי-ההשפעה בעבר-הירדן המזרחי.

מתקופה זו נשארו במקרא, נוסף על הידיעות הכלולות בספרי ההיסטוריוגרפיה, גם דברי חזון ונבואה של עמוס. שמתוכם משתקפות הגיאות הכלכלית והיציבות המדינית ביחד עם הירידה המוסרית, שבאה בעקבותיהן. הנביא רואה בריכוז של נכסים עצומים בידי מועטים את גרעני ההתפוררות והחורבן העתידיים לבוא. ובאמת, עלייתו של תגלת פלאסר III לשלטון באשור (744—727 לפסה"נ) בישרה את התחדשותן של ההתקפות האשוריות ואת פלישתם של צבאות-אשור לסוריה ולארץ-ישראל. המדיניות של תגלת פלאסר שאפה לכונן את האימפריה האשורית על יסודות חדשים: מכוונת היתה לשחרר את אשור מן הצורך בפשיטות ובפלישות חוזרות ונשנות אל אותם השטחים עצמם ולבסס את האימפריה על יסודות מוצקים של שלטון מסודר וקבוע. לשם כך אירגן תגלת-פלאסר III את המדינות הכבד שות בצורה של פרובינציות אשוריות; וכך ביטל את היחידות המדיניות הישנות, שבהן הסתפקו האשורים עד אז בהכרת כניעה בלבד. לצורך זה גם הנהיג כשיטת-קבע את עקירת האוכלוסיה המקומית (או חלק ניכר ממנה) מארצה ואת הגלייתה לארצות-נכר, מה שמסומן בכתובות האשוריות בפועל "נִסְחָ" ("ונסחתם מעל האדמה", דברים כח, טג).

ירידת הוחרבנה של מלכות-ישראל במסעו השני של תגלת פלאסר III לארצות-המערב כבר ירדה שושלתו של יהוא מעל הבמה בישראל ועל כיסא-המלוכה ישב מנחם בן גדי (בקירוב 751—740 לפסה"נ). זה האחרון הוכרח לשלם למלך-אשור מס כבד של 1,000 כיכר-כסף, שאותו הצליח לאסוף רק מתוך הטלת מכסת-כסף כבדה על כל בעלי-הנכסים בישראל (לפי המקרא הגיע מספרם של אלה באותם הימים עד כדי 60,000). מסע זה והמסעות שבאו אחריו הראו למלכויות סוריה וא"י את כל גדלה של הסכנה האשורית והביאו לידי התארגנות של ברית חדשה בין ארם, ישראל ופלשת כנגד אשור (734). אחז מלך יהודה סירב לתת יד לברית זו, ועל-כן עלו עליו רצין מלך-ארם ופקח בן רמליהו מלך-ישראל מתוך כוונה לכבוש את ירושלים



ולהרחיב את גבולות ארצו. לשם דיכוייה של מרידה זו עבר סנחריב, מלך-אשור באותם הימים, לאורך חוף הים של א"י, הגיע עד סביבות יפו (701) ומשם פנה אל פנים-הארץ. באלתקה היכה את צבא-המצרים, שכנראה בא לעזרתם של חזקיהו ובעלי-בריתו, תפס את עקרון הפלשתית ואת מבצרי-יהודה בכניסות המערביות אל ההר, ואף שלח חיילות, ששמו מצור על ירושלים עצמה. הכתובת הגדולה של סנחריב מספרת, שמסע זה נסתיים בניצחון אשורי ובהטלת מס כבד על חזקיהו. ולעומת זה מעידים המקורות המקראיים, שמחנה-סנחריב לקה במגפה והוכרח לחזור לארצו בלא שהשיג ביהודה תוצאות של ממש. לכך מתאמת גם המסורת המאוחרת, שמשפת-מעט מדבריו של הרודוטוס ושלפיה נפגע הצבא האשורי במגפה על גבול-מצרים וחזר לארצו.

המקרא מספר לנו כמה פרטים על הכנותיו של חזקיהו לקראת עליית האשורים. ירושלים, וכנראה גם ערים אחרות, בוצרו וצויידו במלאי של מזון ונשק. לקראת המצור נסתם מעיין-הגיאון ומימיו הובלו העירה במנהרה, שהיא ידועה כיום בשם „נקבת השילוח“. לפרק זמן זה יש לייחס, ודאי, את הכתובת—המספרת על פרשת חציבתה של מנהרה זו—שנתגלתה ב-1880 במוצאה של המנהרה אל בריכת השילוח. משנוכח חזקיהו, שהאשורים כבשו את מבצרי-הגבול שלו, ניסה להשלים עמם ונענה לתביעת המס כבד, שסנחריב תבע ממנו, אך סירב לפתוח את שערי ירושלים לפני שרי סנחריב, ששמו מצור על העיר, ולהיות צפוי להגליית עמו, בדומה למה שנעשה בפרובינציות אשוריות אחרות. השלמה לדברי המקרא על לכידת לביש משמשים תבליטיו של סנחריב, שנתגלו בשרידי ארמונו בנינוה (בקיונג'יק) ושמת-ארים בפרטות מרובה את מצור האשורים על העיר וכיבושה בנוכחותו של סנחריב.

הנבואה במאה ה-8. מיכה וישעיהו. במאה ה-8 ניכרת עליה מרובה בפעולת-הנביאים. בתקופה שלפנינו כבר מוצאים אנו על הנביאים לא רק סיפורים ואגדות, מעין אותם שנשתמרו עליהם מן התקופה של בית-עמרי (אליהו ואלישע). מן הנביאים הגדולים של תקופה זו הגיעו אלינו גם דברי-הנביאים עצמם. קרוב לאמצע המאה ה-8 פעל עמוס, שניבא על מלכות-ישראל ועל מקדש בית-אל בימי-הזוהר של מלכות ירבעם II. נביא זה מקשר את המצב החברותי הפנימי של הארץ במדיניות-החוץ שלה, ואת השתלשלות המאורעות ההיסטוריים הוא מנסה לתלות ביחסים שבין אדם למקום ובין אדם לחברו. הצד החברותי-המוסרי ביחסים אלה והשפעתם על גורלי-המדינה משתקפים בייחוד בדבריו של



נקבת השילוח

מתבלטת עכשיו אישיותו של ישעיהו בן אמוץ. זמן קצר לאחר שעלה על כיסא-המלוכה ביטל חזקיהו לא רק את הפולחנות הזרים, שהנהיג אחז, אלא גם צורות עתיקות של פולחן עממי, כמו נחש-הנחשת; ועלידי כך נתעלה ונתרומם מעמדו של בית-המקדש שבירושלים. במעשה זה נתכוון חזקיהו גם למשוך לצידו את אלה מבניה של מלכות-ישראל בעבר, שנשארו נאמנים לעבודת-ה', וע"י כך להגדיל את השפעתה של יהודה על א"י כולה. אולם הצלחתו בכיוון זה היתה מצומצמת: נענו לו רק בני השבטים הצפוניים, ואילו בני אפרים דבקו, כנראה, במקומות-הפולחן העתיקים שלהם (בית-אל; מל"ב יו, כח).

מפלת-שומרון העמידה את יהודה על מצבה המיוחד כשארית-ישראל החפשית היחידה, והיא גם הבליטה את הסכנה, שנשקפה לה מצד אשור. לאחר שנבלעו על-ידי אשור מלכות-אפרים (721) ומלכות-אשדוד (711), נעלמו שתי המדינות האחרונות, שחצצו בין יהודה ובין הפרובינציות האשוריות. עובדה זו המריצה את חזקיהו לסטות מן המדיניות, שנקט אחז, ולפתוח במדיניות אנטי-אשורית, שהמאורעות הכלליים, שאירעו במזרח התיכון, ובייחוד אחר מותו של סרגון II (705 לפסה"ג), נראו כמסייעים לה. עם השתלטותה הסופית של שושלת-הכושיים (ה-25) על מצרים (711 לפסה"ג), התחילה מצרים מגלה סימני התעניינות בהתפתחות-המאורעות

על גבולותיה בצפון-המזרח, והתעניינות זו של מצרים עוררה זיכרון את המדינות הקטנות, שעדיין נשארו חטיבות אוטונומיות למחצה, להתלכד לברית אחת ולמרוד באשור. מצב דומה לזה היה גם בקצה השני של האימפריה האשורית, בבבל, שבה השתלט מרודך-בלאדן הכשדי על האיזורים של חוף הים הפרסי ומשם חזר וניסה כמה פעמים להשתלט על בבל כולה. בראש ברית המלכויות הקטנות בדרום א"י התייצב חזקיהו. חזקיהו כרת ברית עם מרודך-בלאדן וסמך על עזרה מצרית בניסיונו להשתחרר מעול אשור

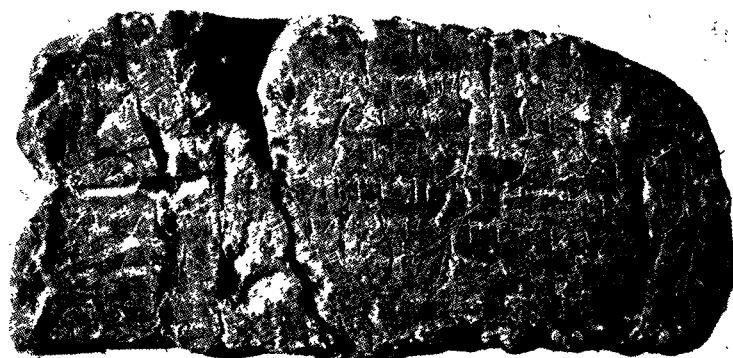

כתובת-השילוח סימני חזקיהו סלך יהודה

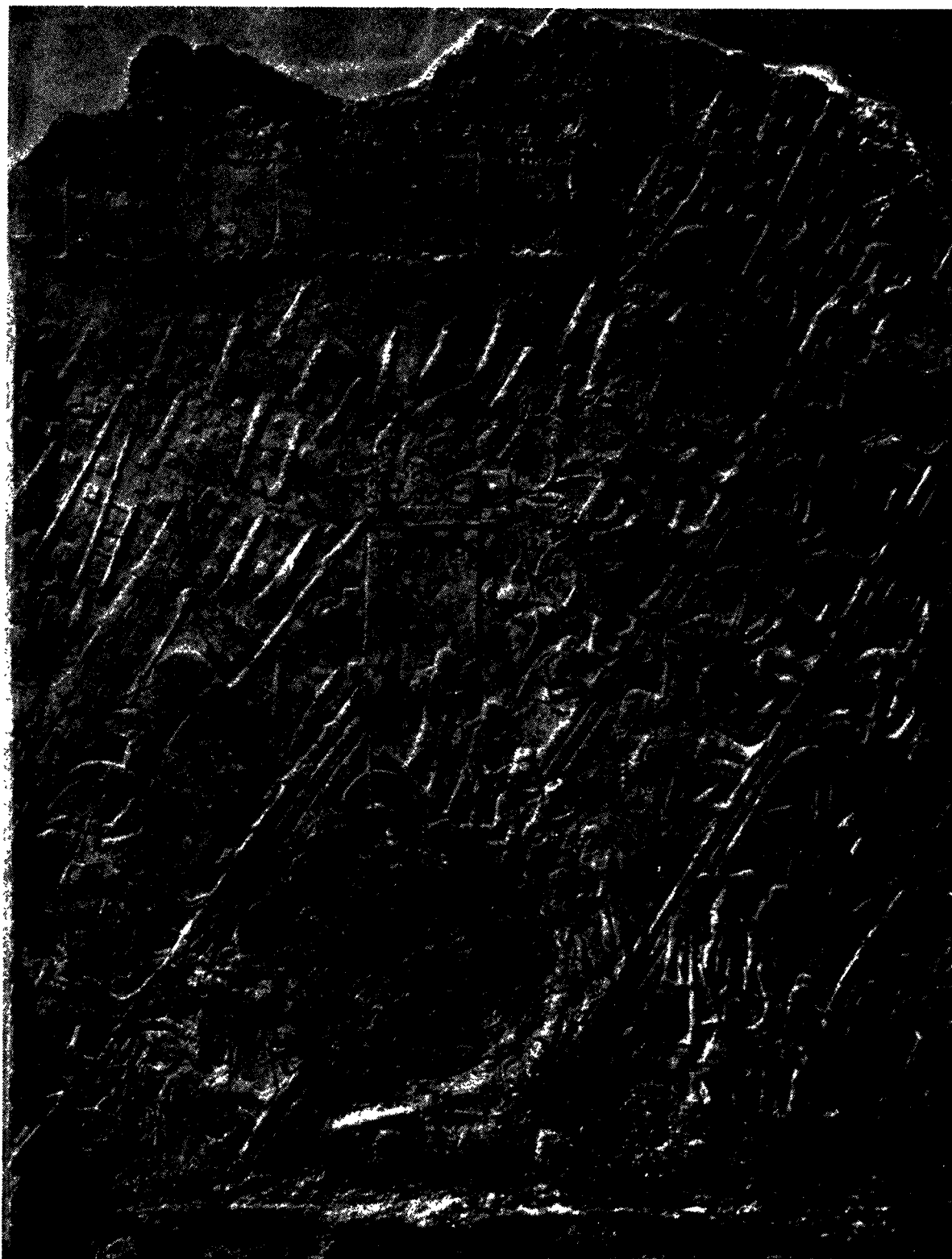

המצוב על לכיש בימי סנחריב. תבליט אשורי. משמאל — התקפה אשורית באיל-ברזל  
והתגוננות הנצורים; במרכז — בריחתם של פליטים; מימין — הכינתם של שבויים



„קברי בית דוד“ בעופל, ירושלים. נחשפו על-ידי משלחת וייל

בלא שעלה בידו להכניע את יהודה, לא נשאה התנגדותו של חזקיהו לאשור פרי. ימיהם של סנחריב, אסרחדון ועיקר-מלכותו של אשורבניפל היו ימי חסנה של האימפריה האשורית, ולאחר כיבוש-מצרים בידי אסרחדון (671 לפסה"נ) ודאי שאי-אפשר היה לשום מדינה בא"י לנהל מדיניות עצמאית. מנשה (699–644 לפסה"נ), יורשו של חזקיהו, נשאר איפוא משועבד לאשור, אע"פ שנסיונות של התמרדות לא פסקו ביהודה גם בימיו. כפי הנראה השתתף גם מנשה במרד, שפרץ נגד האשורים בסוף ימיו של אסרחדון (669 לפסה"נ), וכתוצאה מכך הוגלה מנשה לאשור. אבל גם לאחר שהוחזר למלכותו לא ויתר על שאיפות-העצמאות, ואנו שומעים על נסיונות מצידו לקרב ליהודה את השבטים של מלכות-ישראל לשעבר, ביחוד בגליל, ולחזק את הקשרים הללו ע"י מדיניות של נישואים עם משפחות מיוחסות מבני-הגליל (מל"ב כא, יט). כמו-כן השתדל מנשה לבצר מחדש את ירושלים. בנו וירשו אמון (643–641 לפסה"נ) מלך שנתיים בלבד, ולאחר שנרצח בבית-המלך המליכו עם-הארץ את בנו הקטן יאשיהו (640–609 לפסה"נ).

יאשיהו קרוב לסוף-ימיו של אשורבניפל מלך-אשור (669–633 [או 631? לפסה"נ] התחילה ירידתה המהירה של אשור. ירידה זו נוצלה ביחוד בחלקה הדרומי-מערבי של האימפריה, ופרעה נכו I – שליטה הוואסאלי של מצרים –

הושע בן בארי, שחי בימי ירידתה של מלכות-ישראל. נטיה זו לראות את ההיסטוריה הישראלית לאור התנהגותו הדתית והמוסרית של העם הביאה את הנביאים בהכרח לידי ניסיון להשפיע במישרים על אורח-חיינו של העם ולהתערב בהדרכה המדינית של המעמד השליט. הדבר ניכר ביותר במפעלו של הנביא הירושלמי, ישעיהו בן אמוץ, שחי בתקופת אחז וחזקיהו. חזונו מקיף לא את יהודה בלבד, אלא אף את ההתפתחות ההיסטורית העולמית, שבה משולבות תולדותיה של ארצו הקטנה. מסתבר, שנביא זה לא בא מן המעמדות העממיים, אלא משרתת-השרים, שהיתה מקורבת למלכות, ושרכש לו השכלה רחבה בחוגי-הסופרים. חזיונותיו מעידים, שכבר ניסה להשפיע על ענייני-המדינה בימי אחז, אך לשיא השפעתו המדינית הגיע בימי חזקיהו, שבהם שימש כנביא-החצר. באותה תקופה פעל ביהודה עוד נביא אחד, והוא מיכה המורשתי, שהיה עד-ראיה לפלישתו של סנחריב, שלה מוקדש חלק חשוב מנבואותיו. ושניהם, ישעיהו ומיכה, מברשים בעצם התקופה, שהיתה מלאה שאון קרבות, פלישות וחורבנות. את החזון הגדול של „והיה באחרית הימים“, שלפיו עתידים כל העמים לכתת את „החרבות לאתים והחניתות למזמרות, ולא ישא גוי אל גוי חרב, ולא ילמדו עוד מלחמה“ – חזון, שאין כדוגמתו בספרות של העולם העתיק כולו.

יהודה בעול אשור. אע"פ שסנחריב חזר לארצו

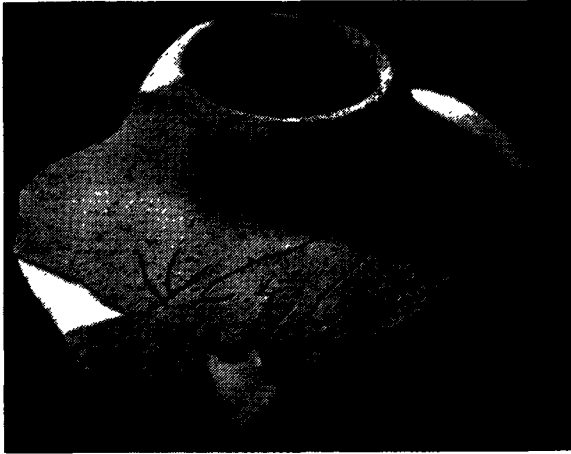

שכר של כר, שעליו חרותה הכתובת „בת למלך“. נמצא בלכיש

בין שבא יאשיהו בברית רשמית עם הבבלים ובין שניסה לנהל מדיניות עצמאית, לא רצה להניח לפרעה נכו לבוא לעזרתה של אשור, שיהודה היתה משועבדת לה קודם-לכן. יאשיהו יצא למגידו, כדי לחסום את הדרך בפני חילות-המצרים; ובמערכה, שניטשה בבקעת-מגידו — שדה-הקרב המסרתי של ארץ-ישראל — ניגף חיל-יהודה לפני המצרים ויאשיהו עצמו נפל בקרב. עם-הארץ העלים עין מן היורש החוקי אליקים והעלה על כיסא-המלוכה את יהואחז (ש'לום) בן יאשיהו.

ימיה האחרונים של מלכות-יהודה. מפלגות מדיניות. עוד בימי חזקיהו הלכו ונתבלטו בהנהלת מדיניותה של יהודה שתי מפלגות עיקריות: פרו-מצרית ופרו-בבלית. מציאואן של מפלגות אלו ניכרת יפה בימי-יאשיהו, ובנסיות המדיניות של המפלגות הללו יש להסביר גם את עניין המלכתו של יהואחז. נראה, שנחושאת בת אלנתן, אשתו של אליקים, היתה קשורה במשפחתו של עכבור בן מיכיה, שהראתה סימנים מובהקים של נטיה פרו-מצרית ושממנה יצאו שרי-הצבא של יהודה בדורות האחרונים לקיום-המדינה. מכאן יש להסיק, שעם-הארץ נקט את קור מדיניותו של יאשיהו, ומחשש למרות מצרית ביהודה נמנע מלהמליך נסיך, שהיה קשור במפלגה פרו-מצרית. עובדה זו מסברת גם את המעשה, שעשה פרעה נכו כשחזר מכרכמיש: הוא הוריד מסיסא-המלוכה את בחירי-העם, הטיל כסף-ענושים על המדינה והמליך את יהויקים הפרו-מצרי. אך הקו הרשמי הפרו-מצרי אי-אפשר היה לו להאריך ימים במדינת-יהודה לאחר שעלה בידי נבוכדראצר II בן נבופלא-צר (604—562 לפסה"נ) להדוף את המצרים מקידמת-אסיה ולרשת את כל ארצות-אחוזותיה של אשור בימי-שלטונה עד גבולות-מצרים. שנים אחדות שמר יהויקים אמונים לבבל, אבל נטיותיו הפרטיות, התחזקותה של הכת הפרו-מצרית, וגם השאיפה לעצמאות, שלא הניחה לו להשלים עם ההשתע-פדות החדשה לבבל, עוררו אותו בסופו של דבר לסמוך על הבטחות-המצרים ולמרוד בבבל. במרידה זו עמדה יהודה בודדה ונבוכדראצר יכול היה להיעזר בראשיתה בגדודי שכ-ניה של יהודה, ביחוד באיזור-הספר, שהסית אותם לפלוש ליהודה. לאחר זמן-מה בא גם צבא-בבל לארץ ושם מצור על ירושלים. בינתיים מת יהויקים ובנו יהויכין הבין, שלא יוכל להחזיק מעמד בפני צבאות-בבל, ועל כן פתח את שערי-העיר לפני נבוכדראצר. המלך הצעיר, גדולי-השרים, רבייה-הממלכה וכן החרש והמסגר, כלומר האומנים, שהיו

פרק מעליו את עול-אשור. הוא היה הראשון לפרעוני השר שלת 26, שניסה להשיב את תפארת-מצרים לישנה. ייתכן, שהתרופותו של השלטון האשורי כבר חלה בסוף-ימיו של מנשה. מכל מקום היה יאשיהו שליט בלתי-חלוי בפועל, ובמצבו זה השתמש לשם הרחבתם של גבולות-ארצו לצד צפון עד גבע שבהר-אפרים (אתל, עליד ואדי ג'יב) ולשם הטלת השפעתו גם על „גליל-הגויים“. כמו שאירע בימיהם של כמה ממלכתי-יהודה שקדמו לו, כך נתקשרה אף בימיו בתחיה המדינית רפורמה דתית. המסורת המקראית מבחנת ברפורמה זו שלושה שלבים. בשנה השמינית למלכותו התחיל יאשיהו „לדרוש את ה'“; בשנה השתים-עשרה התחיל מטרה את הפולחן מיסודות זרים ואילילים, מנתץ את הבמות ומרפז את עבודת-האלוהים ואת הכהנים בירושלים; ובשנה השמונה-עשרה נעשה בדק בית-המקדש, וספר-התורה, שנת-גלה בהיכל, נעשה באופן רשמי החוקה המוכרת של יהודה (622 לפסה"נ). דעה רווחת היא, שספר זה הוא ספר משנה תורה (ספר-דברים); אך אין הוכחה מכרעת לדבר. שאלה אחרת היא, אם נתחבר ספר-דברים רק סמוך לזמנו של יאשיהו או זמן מרובה קודם לכן; ואף בפתרונה של שאלה זו מחולקות הדעות.

יש לציין, שהשאיפה לחדש את השגיהן של תקופות עתיקות, שנחשבו לתקופות-זוהר בחיי האומה בתחומי הדת, הספרות והאמנות, היתה אפיינית לכל הארצות של המזרח הקדמון במאות ה-7 וה-6, מימי אסרחדון ואשורבניפל באשור ועד סוף-ימיהן של מלכויות בבל החדשה ומצרים קודם שנק- בשו ע"י פרס. באשור נתבטאה תנועת-התחדשות זו בעיקר במפעלי-הכינוס הגדולים של יצירות-ספרות עתיקות (הספריה של אשורבניפל) — תופעה, שאפשר למצוא לה הקבלה במעשי-הכינוס של הסופרים היהודיים בגלות-בבל ולאחריה. במצרים ובבבל החדשה נתנו ההשתחררות מעול הכובש האשורי והחזרת העצמאות הלאומית תנופה חדשה לנטיה זו של חיפוש אחר דוגמות מן העבר המזהיר וחיקויין. מכאן באה במצרים ובבבל גם תחיית הצורות הארכאיסטיות באמ-נות ובסדרי החברה והמדינה, שכדוגמתה אנו רואים גם במלכות-יהודה.

מפלת-אשור. ירידתה של אשור בקצב גובר והולך נתבלטה בשנות העשרים של המאה ה-7 עם ייסודה של ממלכת בבל החדשה, כשנבופלאצר הכריז על עצמו כמלך בבל (626 לפסה"נ). אולם רק לאחר שעשתה ממלכת-בבל יד אחת עם מדינת-מדי, הצליחו בעלי-הברית ללכוד את נינוה (612 לפסה"נ) — מאורע, שעשה רושם עצום בכל העולם של הימים ההם והדו נשמע בחזונו של נחום האלקר-שי. למפלה מהירה כזו גרמה במידה לא-מועטת הצפת מדי-נותיה של אשור בשבטים בארבריים, שבטי-אשכנז (אשפוז) בעיקרם, שיש מזהים אותם עם הסקיתים הנזכרים ע"י הר"ד דוטוס בקשר למאורעות שאירעו בתקופה זו. לפי המסורת, שהיתה בידי הרודוטוס, הגיעו גדודי-הסקיתים בפשיטותיהם עד גבולות-פלשת, וחוקרים הרבה רוצים לראות בכמה מנבר-אותיו של ירמיהו רמז לפלישות סקיתיות אלו. עם אבדנה של האימפריה האשורית עדיין לא בא קיצה של מדינת אשור. אחד משרי-הצבא האשוריים — אשור-אבלט II — נתבצר בחרן, הכריז על עצמו כמלך-אשור וניסה לחזק את מעמדו ע"י ברית צבאית עם מצרים. ב609 לפסה"נ יצא פרעה נכו II, מלך-מצרים (609—594 לפסה"נ), למסע צבאי אל נהר-פרת, כדי לתמוך בבעל-בריתו החדש אשור-אבלט.



55 כיש (תל אדוויר). מראה כש

מרכז המזימות נגד בבל. ב-588 לפסה"נ פסק צדקיהו מלהעלות מס לבבלים ומיד יצא צבא-נבוכדראצר למסע מערבה. נראה, שבשעת מסע זה הובאה צור במצור, שנמשך שלוש-עשרה שנה ונסתיים בכיבוש העיר. התקרבותו של הצבא הבבלי עוררה חרדה ביהודה ובסביבותיה ושכנותיה הקטנות הסתלקו מיד מן המערכה. צדקיהו ניסה להגביר את כוח-התנגדות של יהודה ע"י שיחרורם של העבדים העבריים — שיחרור, שהיה מכון, כנראה, להביא לחיל-ההגנה תגבורת של כוח-אדם. בינתיים יצא הצבא המצרי לעזרת יהודה, ונבוכדראצר כיוון את גדודיו לצד דרום, אל עבר הגבול המצרי. תשועה רגעית זו עוררה בירושלים תקוות גדולות כל-כך, שמשחררי-העבדים חזרו וכבשו אותם. מחאתו של ירמיהו נגד המעשה הבלתי-צודק גרמה, שנחבש בבית-האסורים, ורק התערבותו האישית של צדקיהו הצילה אותו ממות. הצבאות המצריים לא עמדו ליהודה בעת-צרה, ונבוכדראצר יכול היה לחזור ליהודה ולכבוש את מבצריה אחד-אחד, ולא נשאר בה אלא לְכִישׁ, עֶזְקָה (ירמ' לד, ז) וירושלים עצמה. הדם של המאור-עות הללו נשמע בספר ירמיהו ובספר מלכים ב', וגם בקבוצה של אוסטרקאות עבריים, שנתגלו בלכיש בשערה-העיר. אוסטרקאות אלה, שנכתבו ברובם אל יאוש, שהיה, כנראה, המפקד של חיל-המצב בלכיש, מעידים על דרכי-התגוננות של יהודה, על קשרי-האותות בין המבצרים, על משלחת שרי-הצבא למצרים וכד'. עם נפילתן של עֶזְקָה ולכיש בפני הבבלים נפתחה הדרך לירושלים, ולאחר מצור של כמה חדשים הובקעה העיר. צדקיהו ניסה לברוח עם שארית-חילו, אך נתפס בערבתי-יריחו והובא לרב-לה, אל המחנה של מלך-בבל. לאחר שבועות מועטים בא נבוכדראצר — שר-הטבחים של נבוכדראצר — לירושלים, הגלה את רוב תושביה ושרף את בית-המקדש ובית-המלך ואת רוב העיר (אב 586 לפסה"נ). על הנהלת ענייניה של המדינה הכבושה

מסוגלים לצייד את המדינה בנשק, הוגלו לבבל (597). זוהי הגלות הראשונה של יהודה, הידועה בשם גלות יהויכין. בכלל הגולים באותה שנה היו גם סופרים ואנשי-כהונה, וביניהם גם הנביא יחזקאל (ע"ע). על כיסא-המלוכה הושיב נבוכדראצר את בנו השלישי של יאשיהו — מתניהו, וקרא את שמו צדקיהו. דיכוי-המרד והגליית חלק חשוב מתושבי-יהודה דילדלו את הארץ ואף החלישו את מעמדו של בית-המלוכה: חוגים שונים הוסיפו לראות ביהויכין הגולה את מלכה החוקי של יהודה, וחולשתו האישית של צדקיהו הגבירה את המחלוקת הפנימית בין מצדדי הפניעה לבבל ובין תומכי מצרים.

ירמיהו. מצדדי-בבל השתדלו למנוע משבר מדיני סופי ונסתייעו הרבה בנביא ירמיהו (ע"ע), שהגיע לשיא-השפעתו בימי-צדקיהו. ירמיהו הבין יפה, שהסתמכות על מצרים אינה אלא משענת קנה רצוף מאחר שצבאה לא יעמוד בפני צבאות-בבל. משום כך נלחם בכל כוחו במדיניותם המסוכנת של שרי-צדקיהו לא רק קודם שפרצה המלחמה אלא גם לאחר שהרימו היהודים את נסי-המרד, וכן גם במשך כל ימי-המצור על ירושלים. מטעם זה עודד ירמיהו גם אותה סיעה בין גולי-בבל, שהשלימה עם הגלות הזמנית ולא שאפה לדחוק את הקץ בכוח (ירמ' כט).

חורבנה של ממלכת-יהודה. ראשית ימי-מלכותו של צדקיהו היו ימי שלום יחסי ליהודה, משום שלאחר שנסוג נכו מפני נבוכדראצר, לא מצאו המצרים עוז בנפשם לחזור ולהתערב בענייני קדמת-אסיה. אך כשעלה הפרע על כיסא-המלוכה במצרים (588—568 לפסה"נ) התחיל רוקם מזימות נגד בבל, ולשם כך כרת ברית עם מלך לוד באסיה הקטנה, ועם זה הסית גם כמה מערי פניקיה ופולשת ואת מלכות-יהודה, שתפרקנה מעליהן את עול-בבל. ירושלים, שבה מצא לו הפרע אזניים קשובות בין השרים, נעשתה

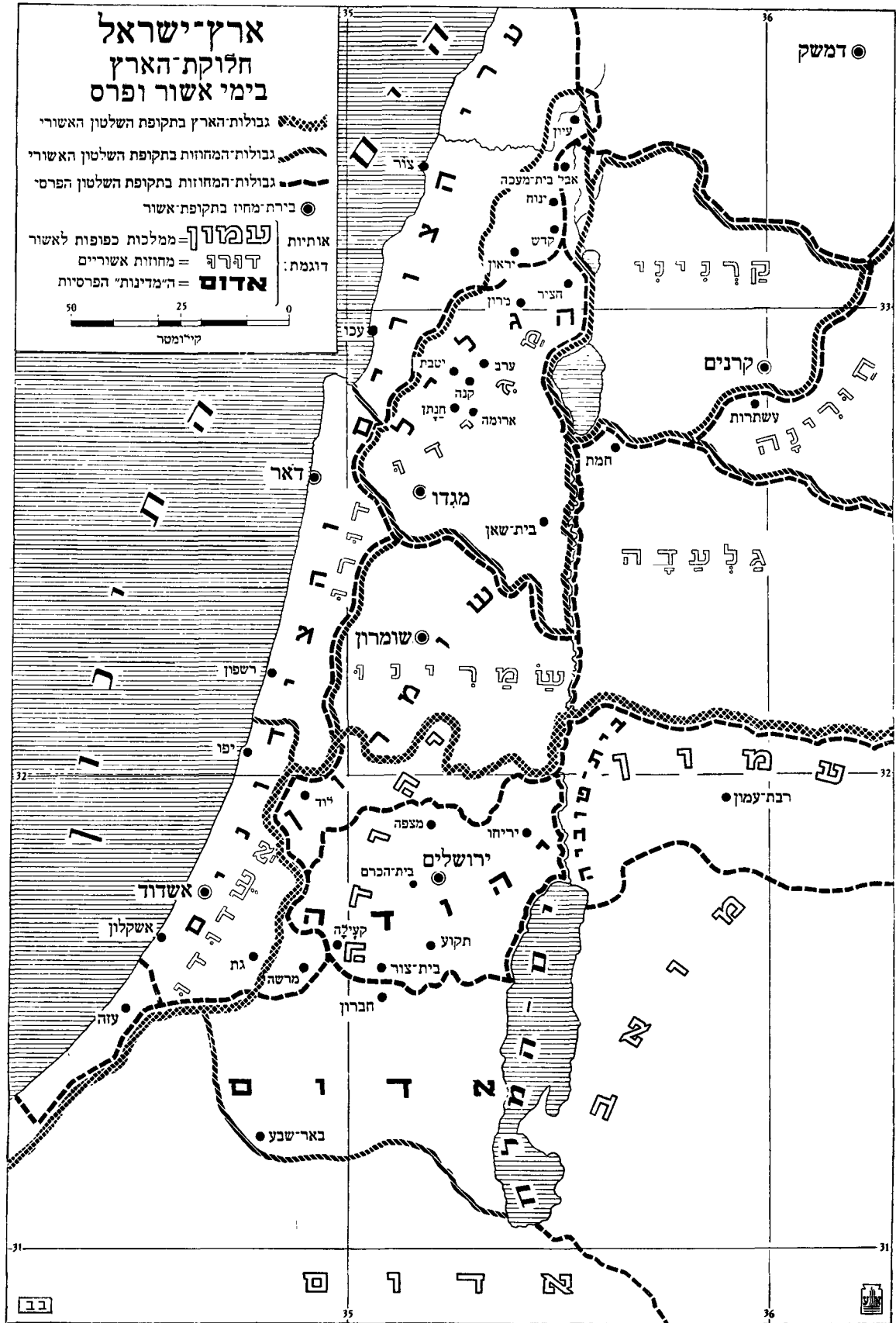

קודם שהספיקו הבבלים לבצע את מסע-הענשים, ברח חלק ניכר מאנשי-יהודה למצרים ולקח עמו לשם גם את ירמיהו הנביא.

ב. מייזלר, תולדות ארץ-ישראל, א, תרצ"ח; נ. ה. טורשינר, תעודות לכיש, ת"ש; ו. ס. אולברייט, מתקופת האבן ועד הנצרות, תשי"ג; י. קויסמן, תולדות האמונה הישראלית א-ז, תשי"ד<sup>2</sup>; R. Kittel, *Geschichte des Volkes Israel*, 1-2, 1923-29<sup>4</sup>; Ed. Meyer, *Geschichte des Altertums*, 1-5, 1925-1937; A. Alt, *Die Staatenbildung der Israeliten in Palästina*, 1930; E. Auerbach, *Wüste und gelobtes Land*, 1-2, 1932-1936; W. F. Albright, *Archaeology and the Religion of Israel*, 1942; M. Noth, *Gesch. Israels*, 1954<sup>2</sup>.  
ש. י. — ב. מ.

ארץ-ישראל בתקופה הפרסית. — 1. הכרזת-כורש (538). — באוקטובר 539 כבשו צבאותיו של כורש II, מלך פרס ומדי, את בבל, ובקיץ שנת 538 נתפרסמה באחמתא (אגבאטאנה), בירת-הקיץ של מלכי-פרס, הכרזת-כורש זו: „כל ממלכות הארץ נתן לי ה' אלהי-השמים והוא פקד עלי לבנות לו בית בירושלים אשר ביהודה. מי בכם מכל עמו — ה' אלהיו עמו ויעל ו" (סוף דברי-הימים ב'). כמעט באותם הדברים מתחיל ספר-עזרא, אלא שהוא מוסיף אחר „ויעל" את הדברים האלה: „ויעל לירושלים אשר ביהודה ויבן את בית-ה' אלהי-ישראל, הוא האלהים אשר בירושלים. וכל הנשאר מכל המקומות, אשר הוא גר שם, ינשא והו אנשי מקומו בכסף ובזהב וברכוש ובבהמה עם הנדבה לבית האלהים אשר בירושלים" (עזרא, א ג-ד). עד שנתפרסמו כמה כתבות מתקופת-פרס חשדו רוב חוקרי-המקרא ורוב ההיסטוריונים של הבית השני, שהכרזת-כורש אינה אלא מזוייפת, מפני שמלך נכרי מדבר בה כיהודי מאמין. אולם היום, שיש בידינו הפאפירוסים של יב-אלפאנ-טינה, שביניהם מצויה פקודה של המלך הפרסי בדבר חג-הפסח של החיילים היהודים ביב — פקודה, שבמצאה הפרסי הרשמי אין להטיל שום ספק ושאלה היא מנוסחת כאילו נכתבה על-ידי יהודי — ברור הדבר, שהכרזת-כורש אותנטית היא, אלא שנוסחה ע"י פקיד יהודי של הממשלה הפרסית ברוח מתקבלת על דעת-היהודים.

הכרזת-כורש היתה מאורע כביר בתולדות-ישראל. היה בה משום התקיימותה של הנבואה הישראלית, שעם-ישראל אחר החורבן יקום מחדש בארצו ויבנה את מקדשו. ביסודו של דבר נתאפשר מאורע זה מתוך אמונת הגולים בהבטחה הנבואית הנזכרת ומתוך געגועיהם על ארצם ומולדתם ועל מרכזם הדתי. ממשלת-פרס רק נענתה לבקשת ה„גולים" ולנבואותיו של ישעיהו השני, שראה בכורש את „משיח-ה'" ואת „רועה-ה'", שימלא אחר היעוד הגדול, שקבע אלהי-ישראל כשבחר בו לכבוש את מלכות-בבל.

העליה הראשונה ובניין-המקדש (558 — 515).  
1. העולים ומספרם. ראשי-העולים. — רק 42,360 איש ואשה וילד נענו להכרזת-כורש ועלו מבבל לירושלים. מכיוון שמספר הגולים היה לערך 40,000 וגלות-בבל נמשכה מימי גלות-צדקיהו עד הכרזת-כורש 48/9 שנים (538 — 586), הרי צריך היה הדור השני של הגולים למנות אפילו בהתחשבות עם המצב הקשה בגלות, לכל הפחות 80,000 איש. — ואילו שבי-בבל בעליה הראשונה היו כמעט אך מחצה מזה (42,360). כלומר, רק מחצית-ה„גולה" נת-עזרה לחזור למולדת. המחצה השניה נשארה בגלותה. חלק ממנה — מפני שנתבלל לגמרו או למחצה, וחלק מפני

והחרבה הפקיד נבזראדן את גדליהו בן אחיקם בן שפן. שהיה בן של משפחה פרו-בבלית מובהקת, ויש יסוד להשערה, שגדליהו היה השר הראשון במעלה בימי-צדקיהו וכיהן במשרת „אשר-על-הבית", שכן עם קבוצת חרסי-לכיש נמצאה טביעת חותמת: לגדליהו אשר על הבית. הואיל וירושלים היתה חרבה, הועבר המרכז האדמיניסטרטיבי לטיוו למצפה, שרבים מזהים אותה עם תל-אנצבה (13 ק"מ מצפון לירושלים). עיר זו נעשתה בירת-המדינה, וביחד עם גדליהו ישבו בה פקידים בבליים, ששמו של אחד מהם אפשר נשתמר בחרס. שנמצא בחפירות של תל-אנצבה. מסביב לגדליהו התחילו מתרכזים מעט-מעט גם שרי-יהודה מעריה-שדה, שבהן לא נגעה המלחמה במישרים (ירמ' מ, ז-ח), וביניהם יאזניהו בן המעכתי, שיש מייחסים לו את החותמת, שנמצאה באחד מן הקברים בסביבה של תל-אנצבה: ליאזניהו עבד המלך. בין אלה שבאו אל גדליהו היו גם פליטי-חרב, שברחו אל הארצות השכנות בימיה-המלחמה, ועמם גם אנשים ונשים מזרע-המלוכה, כגון ישמעאל בן נתניה בן אלישמע ואנשיו. אלה האחרונים נתקנאו בגדליהו, שנעשה ראש-המדינה בלא שהיה ממשפחת-המלוכה, והרגו אותו. המקרא מספר, שישמעאל ואנשיו באו אל גדליהו מארץ-עמון בחודש השביעי, אבל אינו מודיע אותנו את השנה, שבה אירע הדבר. ועל כך מחולקים החוקרים בדעו-תיהם. יש סבורים, שהדבר אירע בשנת-החורבן (586), ולעור-מתם מקשרים חוקרים אחרים מעשה זה בידיעה, שנמסרה לנו בספר ירמיהו (נב, ל), שבשנה ה-23 למלכות נבוכדנאצר, כלומר, חמש שנים אחר החורבן, הוגלתה גלות שלישית מיהודה לבבל. חוקרים אלה סבורים, שגלות זו היתה פעולת-ענשים של הבבלים על הריגת גדליהו ושרי-בבל. מכל-מקום,

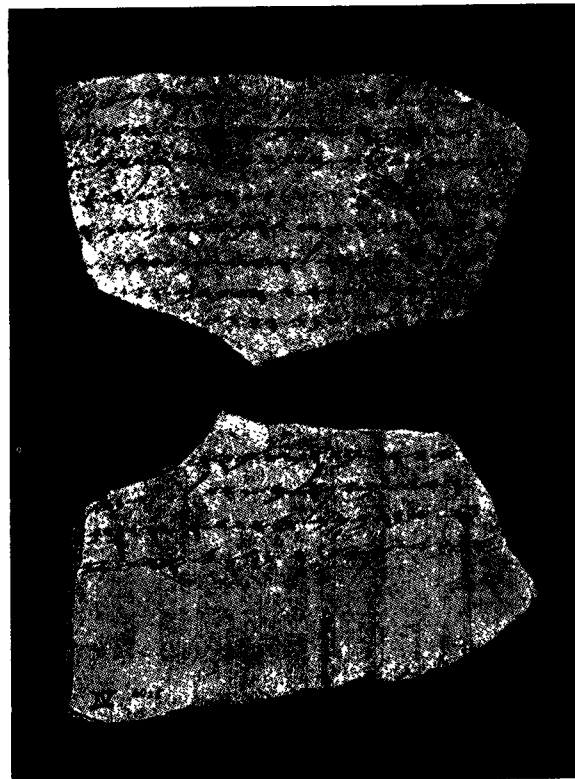

המכתב הרביעי ממכתבי לכיש (החרס משני צדדיו) סוף ימי הבית הראשון

מן הקינות העתיקות של מגילת-איכה אנו שומעים קובלנה קשה על "בת-אדום, יושבת בארץ-עוף" (איכה, ד, כא—כב). ואף ישעיהו השני מדבר על "יוס-הנקם" באדום בחזות הקשה: "מי זה בא מאדום, חמוץ בגדים מבצרה" וגו' (ישע, סג, א—ו) — ודאי, מפני שהרע אדום, האח ליעקב, לישראל אָחיו רעה גדולה מאד. ואף הפלשתיים "עשו בנקמה" בישראל (יחז, כה, טו, יז). עוד בשנת 701 קודם ספח"נ כבשו האשורים את פלשת, כלומר, את כל חוף-הים הדרומי של א"י, ועשו ממנה פרובינציה אשורית, שאשדוד היתה העיר הראשה שלה ועל שמה נקראה כל הפרובינציה באשור-רית "מדינת-אשדוד" (ע"י [A. Alt, PJB, XXVII [1931] 72]). וכימי גלות-בבל, שנים מועטות אחר מפלת-אשור בש' 612, גולו הפלשתים, שנתבוללו ביוונים ("וישב ממזר — עם מעורב ומטומע — באשדוד", זכריה, טו, ו), מיהדה את חוף-הים הדרומי מרפיח עד עכו, וחוף-יפו בכלל; וכך חסמו הפלשתים המיוונים בפני היהודים את המוצא אל הים, ועל-ידי כך נעשה המצב הכלכלי של יהודה בימי גלות-בבל ירוד מאד. ובכך גם המצב המדיני וגם המצב הכלכלי והרוחני היו ברע. היתה מין התפראות של הארץ ושל העם. אכן, ההשפעה של שני נביאי-הגולה הגדולים ביותר — של ירמיהו ויחזקאל, שחידשו רעיונות גדולים ביהדות, לא הגיעה בשעתם ליהודה העזובה והחרבה. רעיונות אלה הגיעו לארץ עם העולים, ומכאן ואילך לא פסקו מלהשפיע על ההתפתחות הרוחנית, החברתית והמדינית של עם-ישראל בארצו.

3. יחזקאל ורעיונותיו הדתיים-המוסריים. קודם כל, חידש יחזקאל את הרעיון של אחריות הפרט למעשיו הרעים: "בן לא ישא בעוון האב ואב לא ישא בעוון הבן, צדקת הצדיק עליו תהיה ורשעת הרשע עליו תהיה" (יחזקאל, יח, א—כ). וכן את הרעיון, שהתשובה מועילה: רשעת הרשע לא יכשל בה ביום שובו מרשעו; "החפץ אחפוץ מות רשע, נאום ה' — הלוא בשובו מדרכיו וחיה" (שם, שם, כג). ברעיונות אלה קשור רעיונו של יחזקאל בדבר קידוש-השם וחיילול-השם. ע"י התשובה וע"י חזרת ישראל לארצו ב"לב חדש וברוח חדשה" יתגדל שם-אלהיו ויתקדש בעולמו, ו"למען שמו" של האלהים, שלא יחולל, לא יתן האלהים, שיהיו בני-ישראל "כגויים, כמשפחות הארצות, לשרת עץ ואבן". מפני-כן "יוציא אותם אלהים מן העמים ויקבץ אותם מן הארצות, אשר נפוצו בהם, ביד חזקה ובזרוע נטויה ובחימה שפוכה" (יחזקאל, כ, לב—לד). כאן קיבל הרעיון של נציחות-האומה צורה חדשה: אם לא ברצון — יתקיים עם-ישראל באונס, שהרי עם העלמותו מן העולם ייעלם גם הנושא של שם אלהי-ישראל בעולם-כולו.

ומכאן בא חזונו הגדול של יחזקאל — "חזון בקעת-העצמות" (שם, לו, א—ד): העצמות היבשות תצאנה מקברותיהן, תחינה ותקרומנה עור ותעלינה בשר ותעמודנה על רגליהן "חיל גדול מאד מאד". התחיה ב"גולה" היא הכרחית. וכך הכרחית היא ההתאחדות של כל שבטי-האומה: "חזון העצים המאוחדים" (שם, שם, יט—כח): יהודה וישראל ייעשו "גוי אחד", ו"מלך אחד יהיה לכולם למלך" — מלך מבית דויד — ולא יהיו עוד לשני גויים ולא יתצו עוד לשתי ממלכות. ונוסף על חזון זה השפיעה ה"אוטופיה" של יחזקאל (מ—מח) השפעה אדירה על כל חיי-הרוח של האומה

שהתרגל בגלות והמולדת השוממה והחרבה לא משכה אותו אליה. כל אלה שלא התבוללו כליל תמכו את העולים בכס-פיים, בבהמות ובשאר הצרכים של התיישבות חדשה, ומהם באו גלים-גלים של עולים גם אחר העליה הראשונה והשנייה.

הכרזת-כורש לא דיברה על עליה לארץ-ישראל כולה. ההכרזה מטעמת את התר-העליה, "לירוש-לים אשר ביהודה"; ובכך לכל היותר נכללה גם "יהודה" בתוך התר-העליה, אבל לא שומרון והגליל. והדבר מובן: בבל כבשה והחריבה את יהודה בלבד והגלתה לבבל רק יהודים בלבד; ואילו שומרון והגליל, שהיו שייכות למלכות-ישראל, היו כבושות ועומדות על-ידי אשור, ו"גולה" שומרנית וגלילית לא היתה בבבל. עובדה זו מבארת את הדחיה, שדחו זרובבל וחבריו את השומרונים, שברוב הזמנים חשבו את עצמם ל"עברים" ול"ישרא-לים", אבל לא ליהודים; ובוזה יש לבאר את כל הסיכוסכים בין היהודים וה"כותים", את צמצומה של מדינת-יהודה השנייה ואת העדר חשיבותה המדינית עד לכיבוש-החשמו-נאים.

בראש-העליה עמדו זרובבל בן שאלתיאל, בן-בנו של יהויכין, מלך-יהודה שלפני האחרון, ויהושוע בן יהוצדק, בן-בנו של כוהן-הראש, שהמית נבוכדראצר בריבולה. ואף יהוצדק אביו גלה ע"י נבוזראדן (דברי-הימים-א, ה, מא). אי אפשר היה ל"גולה" בלא שני הראשים הללו: התחיה היתה צריכה להיות מדינית ודתית-תרבותית כאחת. ולפי-כן עמדו בראשה בן-בנו של מלך ובנו של כהן ובן-בנו של "כהן ראש", הוא הכהן הגדול של הבית השני. מצד הממשלה הפרסית נתמנה לפחה של יהודה ששפצר — שמש-בל-אצר (=האל שמש, נצור את הבן). כפקיד פרסי לא נזכר ששפצר בין העולים. זרובבל לא נתמנה פחה מיד או מפני שעדיין היה צעיר ביותר או מפני שהממשלה הפרסית פחדה למנות לפחה אדם מזרע-המלוכה מחשש שמא יתמרד. ביחד עם זרובבל ויהושע באו עוד עשרה ראשי-עולים, באופן שביחד היו שנים-עשר ראשים, כמספר שבטי-ישראל. בזה רצו העולים לרמוז, שלמרות פקודתו של כורש, שלא נועזו לעבור עליה ושהתירה רק ליהודים מן "הגולה" בבבל לעלות ליהודיה, לא נתיאשו הגולים גם מן התקוה, שאף שאר שבטי-ישראל, נוסף על יהודה ובני-מין, יעלו לארצם.

2. המצב המדיני, הכלכלי והרוחני ביהודה החרבה. המצב, שבו מצאה "הגולה" את הארץ ויושביה, היה עגום מאד. אין שום הוכחה ברורה, שקם ביהודה החרבה והעזובה איזה נביא או מנהיג מדיני או רוחני אחר, שישפיע על העם ברוחם של נביאי-הגולה, יחזקאל וישעיהו השני. לכל היותר נתחברו אז בארץ הקינות שב"איכה". יש לשער, שאחר הריגת-גדליהו נספחה יהודה המוקטנת לפחות-שומרון, ושתיהן ביחד היו משועבדות לפחנת עבר-הנהר. העמים השכנים, וביחוד העמונים, קרעו מחוזות שלמים מיהודה הנחלשת (ירמיהו, מט, א). בקובלנה קשה על אדום פונה המשורר האלהי: "זכור, ה', לבני-אדום את יום-ירושלים, האומרים: ערו, ערו עד היסוד בה" (תהילים, קלו, ז). ובני-בואה היחידה, שנשתיירה לנו מחזון-עובדיה, אנו שומעים, שאדום שמחה במפלת-ירושלים וסייעה לבבלים להגדיל את מפלתה, ואפילו "הכריתה את פליטי יהודה והסגירה את שרי-דיה ביום-צרה" (עובדיה, פסוקים י—כא). וגם מתוך אחת



שות של האומה, אלא מן ה"גולה" הכבלית, מן התאנים הטובות, שהתרבות הגדולה של בבל והייסורים הגדולים של הגלות הכשירו אותן למהפכה רוחנית גדולה וששני הנביאים הגדולים נתנו להן "לב חדש ורוח חדשה": מאלה שנצרכו מן הסיגים ונבחרו (או נבחנו) בכורעוני — משביהגולה — מוכרחת היתה לבוא הישועה לעם-יהודה בארצו, לתורת-נביאיו ולמקדש-אלהיו.

5. התיישבותם של העולים בניין-המזבח, ההתנגשות עם השומרונים והעיכוב של בניין-הבית. שביהגולה, שאף בבבל ישבו בקיבוצים גדולים ועלפי רוב אף לפי ערייהודה, שגלו מהן, חזרו ונתיישבו באותן הערים, העירות והכפרים, שגלו מהם ושנשארו שוממים וחרבים. הם נתיישבו לא רחוק מירושלים ובדרך מירושלים ליפו. הגבול של תחום התיישבותם היה בית-אל בצפון, בית-לחם וסביבותיה עד בית-צור בדרום, בדרך לחברון, ויריחו ממזרח, וממערב — מורדות-ההרים המערביים. רק הכהנים והלויים, המשוררים והשוערים וה"נתינים", שציפו לבניין-המקדש, נתיישבו בירושלים עצמה. ההתיישבות של העולים מחוץ לארץ-יהודה לא היתה יכולה אף לעלות על דעתם, ראשית, מפני שרשיון-ההתיישבות של כורש לא כלל אלא את יהודה, שכבשו הפרסיים מן הבבלים, ושנית, מפני שרוב שביה"גולה" היו, כאמור, גולי מלכות-יהודה ולא גולי מלכות-שומרון.

פחות מחצי-שנה לאחר שניתנה הכרזת-כורש, בסוף-הקיץ של שנת 538, בחודש תשרי, חודש החגים הגדולים, הגיעו העולים ליהודה. לשם החג נתכנסו כל השבים, כאיש אחד אל ירושלים, ומכיוון שאין חג בלא קרבנות, בנו שביהגולה מזבח, ועליו העלו עולות לה' בבוקר ובערב (עולות-התמיד) — ו"היכל ה' לא יסד" (עזרא, ג, ב—ו), כלומר, אפילו לא התחילו להניח את יסודו של בית-המקדש. להתחיל בבניין-המקדש לא נועזו אז, באימה עליהם מעמי-הארצות, כמו שבכל 49 שנות-הגלות לא ניסו או לא נועזו הנשארים בארץ לבנות את המקדש מפחד מפני השכנים הרעים. רק בשנה השנית לבואם אל בית-האלהים לירושלים בחודש השני העמידו זרובבל ויהושע את הלויים מבין עשרים שנה ומעלה, לנצח על מלאכת בית-ה', כלומר, לעבוד לשם הקמת בית-המקדש. הביאו ארזים מן הלבנון, אלים יפוא, חצבו אבנים מסלעי-ירושלים, והביאו גם, חרשים, חרשי עץ ואבן, מן הצורים והציידונים, וכל העם הריעו תרועה גדולה והלל לה' על הוסד (הונח יסוד) בית-ה' (שם, שם, יא—יג). כשנגמרה הנחת-ייסוד זו, שבה השתתף גם ששכר, הפקיד הפרסי (שם, ה, יד—טז), בכו רבים מן הכהנים והלויים וראשי-האבות הזקנים, שראו עוד את הבית הראשון בעיניהם, בקול גדול, ולעומתם הריעו רבים בקול-שמחה — ואין העם מכירים קול תרועת השמחה לקול בכייהעם, כי העם מריעים תרועה גדולה והקול נשמע עד למרחוק" (שם, ג, יא—יג). ובכך הצהלה והבכיה מתערבות זו בזו ברגע החגיגי הגדול — ציור ריאליסטי, שעל-יסודו מוכרחים אנו לדחות את השקפתם של כמה חוקרים קיצונים, שמכחישים הנחת-ייסוד זו מפני שנראה להם, שבבניינו של המקדש הותחל רק בימי חגי וזכריה.

אך מניחיה-ייסוד פגשו מיד בהתנגשות קשה.

כשנודע לשומרונים, שהיהודים באים לחדש את מדינתם

בדורות שלאחר מכן: אדמת-הארץ תתחלק לכל השבטים חלק כחלק; אין מלך במדינה, שתכונן לאחר שתסתיים גלות-בבל, אלא יהא בא נשיא, שלא יהא אלא בא-כוחו ומייצגו של העם. ירושלים תהא מרכז-האומה ומקדש-אלהיה ושמה יהא "יהוה שמה". לא הכהנים ישלטו בארץ, אלא ה' ותורתו, בקיצור: יהא ביהודה לא שלטון דמוקרטי בלבד ואף לא תיאוקרטיה, אלא נומוקרטיה (כמונח של יוסף סאלוואדור), כלומר, שלטון-התורה, שלטון-החוק ומשפט הצדק.

4. רעיונותיו הדתיים-המוסריים של ישעיהו השני. ואף ישעיהו השני לא רק נתנבא לנצחוננו של כורש והטיף לעליה לציון ולהגשמת היעוד של תקומת-ירושלים ובניין-המקדש, אלא גילה והכריז בשם ה' רעיונות דתיים-רוחניים גדולים וחדשים מעיקרם.

קודם כל, הטעים והרחיב ישעיהו השני את המושג של אלהי-ישראל כבורא-העולם וחותך את גורלה של האנושיות כולה, שבתוכה יש מקום מרכזי לגורל עמי-ישראל וליעודו הגדול. אלהי-ישראל הוא אלהי-היסטוריה, ומה שעושה כורש אינו נעשה אלא בגזירת-האלהים ועלפי תכנית מיועדת מראש של אלהי-ישראל, אלהי העולם כולו. שנית, הסבל של עמי-ישראל, חורבן ארצו ומקדשו וגלותו מעל אדמת-מולדתו, הרדיפות, העינויים וההשפלות, שנפלו בגורלו יותר מבגורלם של שאר העמים, שאינם טובים ממנו — כל זה לא בא מפני שאלהי-ישראל עזב את עמו לאחר שהעם נתנתק מארצו ומקדשו, אלא מפני שישראל הוא "עבד-ה'": מפני שבו בחר אלהים להיות נושא-הדגל של שמו ותורתו; והגויים, שאינם מבינים את הדבר, מבזים, משפילים ורודפים אותו. אבל סופו של עבד-ה' יהיה טוב: סוף-סוף יכירו הגויים, שעם ישראל את "חללים" (של הגויים) הוא נשא ומכאוביהם סבלם", שהוא "מחולל (מדוקר) מפשעיהם" של הגויים, "מדוכא מעוונותיהם, מוסר-שלומם עליו ובחבורתו נרפא להם". הם יכירו, שה' "הפגיע בו את עוון כולנו" (של כל הגויים) ו"עוונותיהם הוא יסבול". בסופו של דבר "יראה זרע, יאריך ימים" ו"חפץ-ה' בידו יצלח". שהרי הוא סובל "על לא חמס עשה", "כשה לטבח יובל וכרחל לפני גוזיה נאלמה", ובאמת הוא "חטא רבים נשא": הוא "הערה למוות נפשו והוא חטא רבים נשא ולפושעים יפגיע (ייסר את הפושעים)". אלה הן הפיסקאות של עבד-ה' (ישעיה, מב, א—ז, מט, א—ח; נ, ד—ט; נב, יג—נג, יב), שבהן נשתלב המושג החדש של "ייסורי-כפרה" — של הסבל והייסורים של עמי-ישראל הנרדף והמושפל שלא בצדק ככלל בתוך ייסוריו הגדולים של הנביא הישראלי הנרדף והמבוזה ואף הנהרג פפרט. בדברים אלה אימץ ישעיהו השני את לביהעם: אין ייסוריו וחרפת-גלותו אות לשחיתותו ולאבדנו, אלא להפך: אות הם לגדולתו בעיני אלהים, שבחר אותו לעבד לו, לנושא דגלו המרומם בעולם, וסוף-סוף ישלם אלהיו לו גמול על כל מה שנשא וסבל ויעשה אותו לבחירה-אומות ולאורי-הגויים.

רעיונות רמים ונישאים אלה לא חדרו לתוך ה"כורמים והיוגבים" ו"דלת-העם", שנשתיירו בארץ המוחרבת, שמבחר תושביה הוגלו ממנה. ולפיכך לא מתוכה, לא מתוך התאנים הרעות, כדבר-ירמיהו, ובוודאי שלא מתוך השומרונים, שנתערבו במשך שלשה דורות בכותים ובשאר הגויים ושלא היו להם נביאים גדולים, עתידות היו לבוא התחיה וההתחד-

מזרע-המלכה (אפשר, כדי שלא ייספחו היהודים אל המור-דים). אחר „יום-הקטנות“ של סוף מלכות-יורש בא שוב „יום-גדולות“. וכמו בשעת כל מאורע גדול קמה הנבואה לתחיה גם בימים גדולים אלה. חגי הנביא פונה „בשנת שתיים לדריוש המלך, בחודש השישי, ביום אחד לחודש“, ובכך ברא-שון לאלול (29 לאוגוסט), 520, לזרובבל וליהושע ומדבר עמהם קשות על שאינם משתמשים בהזדמנות של המהומות בפרס לשוב ולבנות את המקדש, שבניינו הופסק מחמת שטנת-המלשינים. ובאמת, באותה שנת 520, בכ"ד לאותו חודש, התחיל הבניין, וביום האחרון של סוכות כבר הגיע הבניין למצב, שאפשר היה להכיר את צורתו הכללית.

ואולם מיד לאחר שהתחילו זרובבל וחבריו לבנות את הבית בא תתני, הפחה של עבר-הנהר, ודרש רשיון מלכותי לבניין ואף דרש לרשום בשבילו את „שמות האישים, שבו-נים בניין זה“ (עזרא, ה, ג-ה); זקני-היהודים סיפרו לו, מי הם הבונים ושהרשיון ניתן לפני הרבה שנים, וכנראה, לא נמצא הרשיון בירושלים מפני שנשלח לפני כמה שנים רק לפקיד הפרסי של עבר-הנהר, ותתני לא ידע מזה, או מפני שברבות-הימים הלך הרשיון לאיבוד בירושלים. תתני הדיע לדריוש מה שאמרו לו זקני-היהודים והמתין עד שתבוא תשובתו של דריוש, ולעת-עתה לא הפסיק את עבודת-הבניין. דריוש ציווה לחפש את הפקודה בגנזי-המלך — והיא נמצאה באחמתא, בירת-מדי. זוהי ה„דכרונה“ (רשימה לזכ-רון), שבה באו פרטי-הרשיון: פירוט מדוייק של גבהו ורחבו של המקדש ושל גודל נדבכיהאבן ונדבכיהעץ שלו, שוודאי הם משונים במידותיהם וכוודאי יש כאן שיבושי המעתיקים (שם, ה, ב-יב). דריוש ציווה למלא בזריות אחר כל מה שכתוב ב„דכרונה“, ובניין הבית הושלם בשלישי לאדר, שנת שש למלכות-דריוש, כלומר, ביום 12 למארס (או, ע"פ עזרא הגנוז, בראשון לאפריל), 515. נתקיימו דברי הנביא, שידי זרובבל יסדו את הבית הזה וידיו ביצעו אותו. השממה בארץ היתה גדולה. חנכו את בית-האלהים בפריים, אלים וכבשים הרבה „בשנים-עשר שעירי-עזים לחטאת כל ישראל, למניין שבטי-ישראל“ (שם, ה, יג-יז). לא נשכח גם האיחוד של שנים-עשר השבטים.

בדבר אחד לא כיוון חגי את השעה: הוא נתנבא ל„הפיכת כסא-ממלכות ולהשמדת חוזק ממלכות-הגויים“, ואז „יבחר אלהים בזרובבל וישים אותו כחותם“ (חגי, ב, כג). ודאי יש כאן רמז למרידות המרובות בדריוש ולתקווה, שזרובבל מבית-דוד ישב על כיסא-אבותיו. המסיבות היו אחרות. בין זרובבל ובין יהושע — בין בא-כוחה של המלכות (הפחה) ובין בא-כוחה של הדת (הכוהן הגדול) — היתה התנגדות כמוסה, ואפשר, גם גלויה, ויהושע היה „לבוש בגדים צואים והשטן עמד על ימינו לשטנר“, כלומר, היו בו מידות מוסריות לא-טהורות, והנביא השני של אותו זמן, זכריה בן ברכיה בן עידי, שבא אחרי חגי, מוכרח היה להגן על יהושע ולמצוא לו התנצלות מאחר שהוא „אוד מוצל מאש“. ומצד שני דיבר על לבו של יהושע, שזרובבל הוא „צמח“, הוא עבד-ה': „ידי זרובבל יסדו הבית הזה וידיו תבצענה“, ושניהם, זרובבל ויהושע, הם „שני הזיתים על ימין המנורה ועל שמאלה“ (זכריה, ג, א-ח; שם, ד, ט-י). לסוף ניצח לא זרובבל אלא יהושע: הממשלה הפרסית לא נתייראה מפני הכהן הגדול, ראש המקדש והכהונה, אבל פחדה מפני פחה, שהוא מזרע השושלת המלכותית הגדולה, שנוסדה

ולקומם את מקדשם, באו אף הם להשתתף עם היהודים בבניין-המקדש, שהרי אף הם עובדים את אלהי-ישראל. זרובבל ויהושע דוחים אותם, קודם כל, מטעם מדיני. נראה, שהיהודים לא היו יכולים לשתף את השומרונים בבניין, שהרי, כאמור, נתן כורש רשיון לבניין-המקדש ולהקמת-ירושלים רק לבני גולת-יהודה בלבד, ולא לתושבי מלכות-ישראל, שלא גלו בימי נבוכדראצר ולא ישבו בכבל כ„גולה“ מיוחדת. לזה מרמו הכתוב: „ויאמר להם זרובבל ויהושע ו שאר ראשי-האבות לישראל: לא לכם ולנו לבנות בית לאלהינו, כי אנחנו יחד (כלומר, אנחנו שבי-הגולה ביחד עם היהודים הנשארים בארץ) נבנה לה' אלהי-ישראל, כאשר צונו המלך פורש מלך פרס“ (שם, ד, ג). כך הבין את התשובה גם יוסף בן מתתיהו (קדמוניות, י"א, ד', §§ 86-87). אבל היתה לדחיה גם סיבה אחרת: היהודים שבי-ציון, שהיו מתחילה מיעוט בארץ לעומת השומרונים, חששו בצדק, שמא ישלטו עליהם ה„כותים“ השנואים. ושנואים היו הכותים על היהודים, ראשית, מפני שהיתה בהם תערוכת

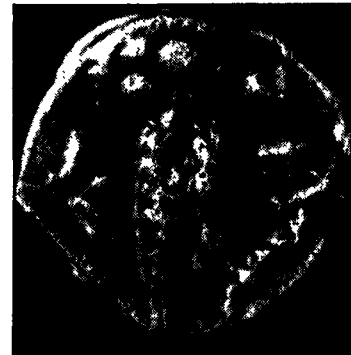

מטבע וכתובת יהר עליה. המאות ה-5-4  
נמצאה בכמה מקומות בא"י, ובין  
השאר גם בבית-צור

של דם זר, ושנית, מפני שלא הושפעו מן הנביאים הגדו-לים, לא נצרפו בגלות ולא „נבחנו בכור-עוני“. ובכן היתה כאן גם סיבה רוחנית וגזעית נוספת על הסיבה המדינית. זרובבל וראשי-בתי-האבות חששו גם לירידה מוסרית — להתערב ב„עבריים“, שאינם „יהודים“ ושלא קיבלו את נביאי-ישראל חוץ ממשא אדון הנביאים ויהושע משרתו ותלמידו.

השומרונים לא שתקו. לאחר זמן (לא „במלכות אחשורוש“ דוקה) „כתבו שטנה על יושבי יהודה וירושלים“ (עזרא, ד, ו), והמלך שלח פקודה לעכב את בניין המקדש. ו„עבודת בית-האלהים שבירושלים היתה בטלה עד שנת שתיים למלכות דריוש מלך פרס“ (שם, ד, כד), כלומר במשך 15 שנה, מן השנה השניה לכורש עד השנה השניה לדריוש (522-537). 6. דריוש הראשון (523-486) והמרידות בפרס (522-523). בניין המקדש השני (522-515).

כורש מת 529 ועל כסאו עלה פנפווי בנו, שפכש בסוף ימי-מלכותו את מצרים, אין לנו שום ידיעה על יחסו ליהודה, ורק יודעים אנו, שלא נגע ב„אגורא זי יהו אלהא“ (המזבח או איזה מקדש-מעט של האל יהוה) של יהודי יב (ע"ע). בימי המרידות, שפרצו נגד דריוש I (ע"ע) בעילם ומדי, בפרס ובבבל, בארמניה ובהורקאניה, ואף במצרים, נתמנה לפחת-יהודה זרובבל בן שאלתיאל, ראש-העליה,

ע"י דויד ושלמה, שהיו שליטים בכל עבר-הנהר, כדברי המשטינים (עזרא, ד, יב-כ).

לאחר שנגמר הבניין נעלם זרובבל מספר-עזרא. רק ברשימות של העולים עם עזרא נזכר חטוש, דור רביעי לזרובבל, ובמקום אחר נזכרה שושלת של ששה דורות אחריו (השווה עזרא, ה, ב, ודברי-הימים-א, ג, כב). כנראה, חשדה בו הממשלה הפרסית במה שהיה בו ובמה שניבא עליו תגי-וסילקה אותו ממשרת הפחה ומארץ-יהודה.

11. העליה השנייה (457 — אחר 424).

1. בין בניין המקדש השני והעליה השנייה (457—515). בספר עזרא (ז, א-ט) כתוב, שעזרא התחיל את העליה השנייה, בשנת שבע לארתחשסתא המלך ויבוא ירושלים בחדש החמישי, היא שנת השביעית למלך. כי באחד לחודש הראשון הוא יסוד-המעלה מבבל ובאחד לחודש החמישי בא אל ירושלים. ובנחמיה (א, א) כתוב: "ויהי בחדש כסלו שנת עשרים" — אז התחיל עניין עליית-נחמיה, שהיא המשך של העליה השנייה. ובפסוק אחד בנחמיה (ב, א) כתוב בפירושו: "ויהי בחדש ניסן, שנת דשרים לאר-תחשסתא המלך". ביקש נחמיה רשיון לעלות לירושלים, ובכך גם, בחדש כסלו שנת עשרים" שבנחמיה הכוונה לשנת העשרים של ארתחשסתא. ואולם מיהו ארתחשסתא זה? וכי זהו ארתחשסתא הראשון, שמלך בשנות 423—465, והשנה השביעית שלו היא, איפוא, 458/7, ושנת-העשרים היא 445/4, או זהו ארתחשסתא השני, שמלך בשנות 404—359/8, ובכך השנה השביעית שלו היא שנת 397 ושנת-עשרים שלו היא 384? — לפי כמה סימנים קשורים במאורעות היסטוריים יש לשער, שזהו ארתחשסתא הראשון ארך-היד, שנלחם הרבה במרידות המצריות, ועל-כן היה לו עניין בדבר, שיהיה דה הקרובה למצרים תישאר נאמנת לו — ומכאן הרשינות וההנחות ליהודים על-ידי עזרא הסופר, הפקיד הפרסי (עיין להלן), וע"י נחמיה, שר-המשקים של המלך הפרסי.

ואולם עוד שאלה נהעוררה על-ידי החוקרים: לפי סדרם של ספרי עזרא ונחמיה כמו שהם לפנינו בכתבי-הקודש יוצא, שעזרא קדם לנחמיה. ואולם סדר זה אינו אלא מאוחר, ולפי התלמוד (סנהדרין, צ"ג ע"ב) היו ספרי עזרא ונחמיה ספר אחד וספר-נחמיה שבידינו לא נקרא כלל על שם נחמיה, ועד סוף ימי-הבניים היה באמת ספר-נחמיה חלק מספר-עזרא. ובכך מכאן אין ראייה, שעזרא קדם לנחמיה. ולעומת זה נראה מן הפאפירוסים של יב, שבשנת 408 היה יהוחנן (בן יהוידע בן אלישיב) כוהן גדול וסנבלט (סין-אבלט-סין החיה) פחה בשומרון, אלא שכבר היה זקן ובניו דליה ושלמיה שלטו במקומו. ומכיוון שעזרא פעל בימי יהוחנן בן-בנו של אלישיב ובימי זקנתו של סנבלט, שהרי יהודי-יב כבר פונים גם אל בניו דליה ושלמיה, ואילו נחמיה היה בן-זמנו של אלישיב עצמו והתנגש עם בנו של יהוידע בן אלי-שיב (נחמיה, יג, כח) ואף נלחם בסנבלט כשהיה זה האחרון עוד צעיר ופעיל, הרי שנחמיה קדם לעזרא.

ואולם קשה להאמין, שהמסדר של ספר-עזרא, שכלל גם את ספר-נחמיה, טעה טעות גסה כשהפסיק בעזרא, פרק י, ברשימה של בני-הכהנים, ש"הושיבו גשים נכריות", בלא שסיפר את סוף-מעשיה של הוועדה לגרש גשים אלו, ועבר מיד לזכרונות של נחמיה, שבהם הוא מזכיר את עזרא בקשר לשני מאורעות גדולים ככריתת-האמנה וכחנוכת-החומה, שבהם השתתף עזרא ביחד עם נחמיה, וחשב, שנחמיה קדם

לעזרא. יש איפוא, לצדד בזכותה של הדעה המקובלת, שהיא לפי סדרם של כתבי-הקודש, שעזרא קדם לנחמיה בשלש-עשרה שנה ושניהם פעלו בימי ארתחשסתא הראשון, עזרא משנת 458/7 ואילך ונחמיה משנת 445/4 ואילך. ובכך עבר בין הגמר של בניין-המקדש והעלמותו של זרובבל ובין עליית-עזרא לערך 58 שנים (516/5—458/7).

58 השנים הללו היו אף הן "יום-קטנות", שנות-שפל, שבהם פעלו אנשים שלא השאירו רושם אחריהם. במאורעות

המדיניים בימי ארתח-  
סתא הראשון, שהש-  
תתף בהם השתתפות  
פעילה כל-כך הצי של  
הפיניקים בימי א-ש-  
מנעזר מלך-צידון  
— מלך זה, שהוא  
בעל הכתובת הכנע-  
נית הגדולה הנקראת  
על שמו ("כתובת-  
אש-מנעזר") ושעל  
עזרתו לנצחוננו של  
מגאבר'זוס (464—  
465) נתן לו ארתח-  
סתא הראשון את  
דאר ואת יפו (כתו-  
בת אשמונעזר, שורות  
18—19; ג. סלושק,  
אוצר הכתובות הפיני-  
קיות, תש"ב, עמ' 24—  
27) — במאורעות  
הללו לא השתתפו  
היהודים השתתפות  
ניכרת. נשאר מאותו  
זמן רישום על התנג-  
דות בין היהודים ובין  
שכניהם הרעים, שג-  
מרה בת-בוסה של  
היהודים, שהרי נחמיה  
שומע מן היהודים,  
שבאו מיהודה לשושן  
הבירה, ש"הנשארים  
אשר נשאר מן השבי,  
שם, במדינה (במדינת-  
יהודה), ברעה גדר



כרשמו (פקיתוס) מתוצרת אתונה, שעליו מצוירת גבירה הפקבלת מירי שפתחה קופסת-הכסיסים. המאה ה-5 לפסה"נ. נמצא בתל-גי'מה שבשפלת הנגב

לה ובחרפה, וחומת-ירושלים מפורצת ושעריה נצתו באש" (נחמיה, א, ב-ג). ודאי לא מדובר כאן על חורבן-הבית שמונים שנה קודם-לכן, אלא על מלחמה בלתי-מוצלחת של היהודים בשכנים הרעים הקטנים, בשומרונים או בבני-עמון, שלא יכלו לראות בהתהוותה מחדש של מדינת-יהודה ושקיוו לבלוע אותה ולרשת את עריה.

מצד שני מודיע נחמיה, ש"הפחות הראשונים אשר לפני הכבידו על העם" (שם, ה, טו). והוודוי הגדול של הלויים בצום הגדול של עשרים וארבעה לתשרי (עיין להלן) מסתיים בדברים העגומים הללו: "הנה אנחנו היום עבדים והארץ, אשר נתתה לאבותינו לאכול את פריה ואת טובה, הנה אנחנו

עוסק בתורת-ה'. ואולם בשנת 1930 פירסם החוקר האנס שידר (Schäder) את ספרו "עזרא הסופר" (Ezra der Schreiber, Tübingen, 1930), ובו הוכיח, ש"סופר" בעברית ו"ספרא" בארמית אינו אלא "שפר" באפדיית, שאינו סתם סופר אלא אדם תופס משרה די חשובה של מזכיר רשמי ושומר הארכיון של המיסמכים הממשלתיים. כנראה, היה אצל הפרסיים סופר ממשלתי מיוחד לעניינים מיוחדים של העמים המשועבדים לפרס; וסופר כזה היה גם עזרא: סופר ממשלתי פרסי, שעסק מטעם הממשלה בענייני-ישראל בכלל ובתורת-ישראל בפרט, כמו שהיה למלכי-פרס סופר מיוחד גם לענייני-המצריים (אונחור) וכמו שהיה פקיד כזה אחר-כך גם ביהודה גופה: "ופתחיה בן משיזבאל מבני זרח בן יהודה ליד המלך לכל דבר לעם" (נחמ', יא. כד). עזרא עלה מבבל, ודאי, מפני ששמע מפי באים מיהודה לפרס ולבבל, שהמצב באוטונומיה היהודית הצעירה, שישע-יהו השני תלה בה תקוות מזהירות כל-כך, הוא ברע.

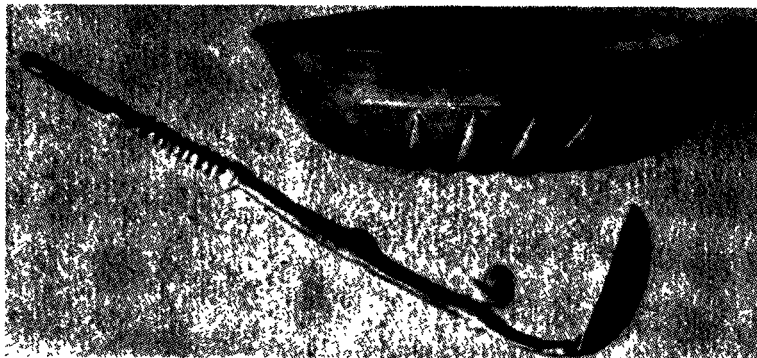

עקרה וכף מכסף. לידית-הכף צורת-אשה. מלאכת-מחשבת מן התקופה הפרסית. הכלים נתגלו בתל אל-פרעה. בית הנכות ע"ש רוקסלר, ירושלים

צריך, איפוא, ראשית, להזרים דם חדש לגוף הירושלמי ע"י עליה חדשה של אנשי-מרץ ואנשי-רוח, ושנית, להביא את תורת-ה' בצורתה שלמה לשביה-גולה ולתושבי-הארץ כאחד ולעשותה חוק ומשפט ביהודה — קונסטיטוציה דתית-חברתית של הארץ הקטנה כתחיקה מאושרת ע"י ממשלת-פרס המושלת גם ביהודה. ועזרא מקבל "גִּשְׁתוֹן" (כתב, מכתב בפרסית), כלומר, מכתב רשמי מארתחשסתא הראשון, מכתב, שבוודאי נתנסח ע"י עזרא עצמו ועל כל פנים על-פי בקשתו, ושבו הותר לעזרא, ראשית, להעלות עולים מתנדבים ליהודה, וביחוד כהנים ולויים; שנית, להפיץ ב"יהוד" (השם הארמי של "יהודה" באותו זמן) את תורת-ה' שבידו; שלי-שית, להביא כסף לארץ, שהתנדבו יהודי בבל ופרס וגם המלך ויועציו לבית, "אלהי-ישראל שבירושלים"; רביעית, למסור לבית-המקדש את הכלים, שבהם משתמשים בעבודה בבית-האלוהים; וכן הובטח לו, ששאר צרכי-המקדש יינתנו לו מבית גזי-המלך, כנראה, מן המיסים המתקבלים מתושבי-יהודה; ולסוף, חמישית, וזהו העיקר: עזרא קיבל הרשאה וייפוי-כוח מן המלך למנות שופטים ודיינים, שישפטו את כל העם היהודי שבעבר-הנהר ושילמדו את העם את תורת-ה', חוקיו ומשפטיה, ומי שלא ימלא אחר דת-האלהים, שהיא מאושרת ע"י המלך, ייענש בגירוש, בהחרמת-נכסיו, במאסר ואפילו במיתה (עזרא, ז, יב—כו).

זוהי פקודה מלכותית רחבת-רשיון ורבת-חסד. היא ניתנה משני טעמים: ראשית, מפני שארתחשסתא הראשון, שנלחם

עבדים עליה, ותבואתה מרבה למלכים, אשר נתתה עלינו בחטאותינו, ועל גויותינו מושלים ובהמתנו כרצונם, ובצ-רה גדולה אנחנו" (שם, ט, לו—לוז). הכוונה היא למיסים הקשים, שהוטלו על פריי-הארץ, ולחיילים, שגייסו המלכים הפרסיים מיהודה, וגם לבהמות, שנטלו כאפסניה לצרכי המלחמות במצרים. על כל פנים, במלים, "ובצרה גדולה אנחנו" נתבטא כל המצב המדיני והכלכלי הרע של יהודה המשועבדת.

ואף המצב הרוחני היה עגום מאד. ממנו נתן לנו ציור נמרץ הנביא מלאכי, כנראה, אחרון הנביאים בעלי רוח-הקודש, שנספחו אל שנים-עשר ה"נביאים הקטנים" בכמות-נבואותיהם, אף אם לא באיכותם. הנביא מתאונן על הזילזול בקרבנות מצד הכהנים והעם כאחד ומגיע לדי ביטוי של מרירות קיצונית כזו: "מי גם בכם ויסגור דלתיים (של בית-המקדש) ולא תאירו מזבחי חנם! — אין לי חפץ בכם, אמר ה' צבאות, ומנחה לא ארצה מידכם". והקרבנות, עם כל

חשיבותם בעיני הנביא, אינם העיקר בעיניו: "כי ממזרח שמש ועד מבוא גדול שמי בגויים ובכל מקום מוקטר (קטורת, כמו "מוגמר" בתלמוד) מוגש לשמי ומנחה טהורה, כי גדול שמי בגויים, אמר ה' צב-אות" (מלאכי, א ו—יב). ביחוד מתרעם מלאכי על בגידת היהודים בנשי-נעוריהם היהודיות ועל שהם, "בעלו בנות אל נכר", באופן שהיהודיות הנדחות מפני הנכריות, "מכסות דמעה את מובח ה/ בכי ואנקה". והנביא שואל: "הלא אב אחד לכולנו? הלא אל אחד בראנו? — מדוע נבגוד איש באחיו לחלל ברית אבותינו?" (שם, ב, י—טז). שלש המלות האחרונות

מוכיחות, שהכוונה היא לא נגד התביעה לגרש את הנשים הנכריות, אלא נגד היהודים, שגרשו את נשיהם היהודיות כדי לקחת נשים נכריות במקומן והן באות לבכות על כך לפני מזבחה. ונתרבו ביהודה "מכשפים ומנאפים ונשבעים לשקר ועושי שקר שכר שכר, אלמנה ויתום, ומטי (דין) גר" (שם, ג, ה). והרשעים מצדיקים את המעשים הרעים הללו באמרם: "כל עושה רע טוב בעיני ה' ובהם הוא חפץ — או איה אלהי-המשפט?" (שם, ב, יז). הוודים הם מאושרים, גם נבנו עושי-רשעה, גם בחנו אלהים — ו"מלטו" (שם, ג, יג—טו). זהו מצב רוחני ירוד ביותר, כשהמעשים הרעים לא רק נעשים מתוך שרירות-הלב אלא גם מתוך הכרה, שעושיהם אינם עתידים לבוא על ענשם. צריך היה, שיבוא אדם גדול, שיהא ליהודה "כאש מצרף וכבורית מכבסים". וזה היה עזרא הכהן הסופר.

2. עליית-עזרא (432—457). שמו השלם של עזרא הוא עזריה, כשם אבי-אביו (עזרא בן שריה בן עזריה), ועזרא אינו אלא שם ליטוף או צורה ארמית של השם העברי עזריה (כמו "שבנא" מן "שבניה"), ובשמו השלם בא עזרא בין החתומים על "כורת-האמנה" בימי-נחמיה (עיין להלן).

בספרי עזרא ונחמיה נקרא עזרא בשם "עזרא הסופר" — בתוספת-ביאור: "הוא עזרא עלה מבבל, והוא סופר מהיר בתורת-משה" (עזרא, ז, ו), והיה מקובל באומה ואצל החוקרים מן הדורות שקדמונו, שהיה עזרא סופר יהודי

אך עזרא נתבייש לקבל שמירה זו: הרי בשם אלוהיו הולכים הוא ושיי-רתו לירושלים ויש להם לבטוח באלהים, שלא יאונה להם כל רע. ובמקום שמירת-המלך צמו והתפללו לאלהים והדרך עברה בשלום (שם, ח טו—לד).

באחד בניסן 457 יצאה השיירה הגדולה לדרך ולאחר ארבעה חד-שים, באחד באב אותה שנה, הגיעו לירושלים, מסרו במשקל את הכסף ואת הכלים, שהביאו מבבל, לכהן ממשפחה מיוחדת ולשני-לוויים, הקיבו עולות לאלהים במקדש שנים-עשרה פרים וכן גם, "צפרי חטאת" שנים-עשר (שוב כמספר שבטי ישראל!) כתודה לאלהים על שמר אותם בדרך. אח"כ נסעו לדמשק ומסרו לאחשדרפן של פחנת עבר-הנהר את האיגרת ואת הפקודה המלכותית, ופקידי-הממשלה סייעו את עזרא בפעולותיו לטובת בית-האלהים ותורת-האלהים.

ופעולותיו הגדולות של עזרא שתיים היו: ראשית, הוא פירסם את התורה בצורתה השלמה, שמצא בבבל בין גדוליה "גולה", ולימד את תה לעם, ומינה דיינים ושופטים ומלמדים, שיורו תורה זו לעם ואף ידונו וישפטו על-פיה בכל דבר, ובזה הכין את העם לקראת כריתת "האמנה", שעל-ידיה נתקבלה התורה כקונסטיטוציה של העם והארץ; ושנית, הוא התחיל במלחמה בדבר המסוכן ביותר ליהודה באותו זמן: בנישואי-התערובות, בנישואים של נשים נכריות. כי מיד לאחר שנסתדרו ענייני-השיירה ונקבעו היחסים עם פקידי-הממשלה בדמשק ועבר-

הנהר נגשו שרי-יהודה אל עזרא וקבלו לפניו על ש, לא נבדלו העם מעמיהא-רצות". והקובלנה נמשכת: "כי נשאו מבנותיהם (של עמיהא-רצות) להם ולבניהם והתערבו זרע-הקודש בעמיהא-רצות, ויד השרים והסגנים היתה במעל הזה ראשונה" (עזרא, ט א—ב).

עזרא נודע. הוא, קרע את בגדיו ומעילו, מרט משער ראשו וזקנו — וישב משומם: לא אכל ולא שתה עד מנחת-הערב. בינתיים נתאספו אליו כל המתמרמים על "מעל-הגולה". ולשעת מנחת-הערב קם מתעניתו, כרע על ברכיו ובבגדים קרועים פרש כפיו אל ה' אלהיו ואמר דברי-ווידי מרעיד-לב (עזרא, שם, ג טו). הוא פרט את המעשים הרעים הנעשים על אדמת-הקודש דוקה, הטעים את סכנת ההתבוללות של המיעוט היהודי בגויי-הארצות, שהיו אז רוב מכריע מסביב ליהודה הקטנה, — התבוללות, שתבוא על-ידי הנשים הנכריות, שמחנכות את ילדיהן בעבודה לאלים זרים ובדיבור

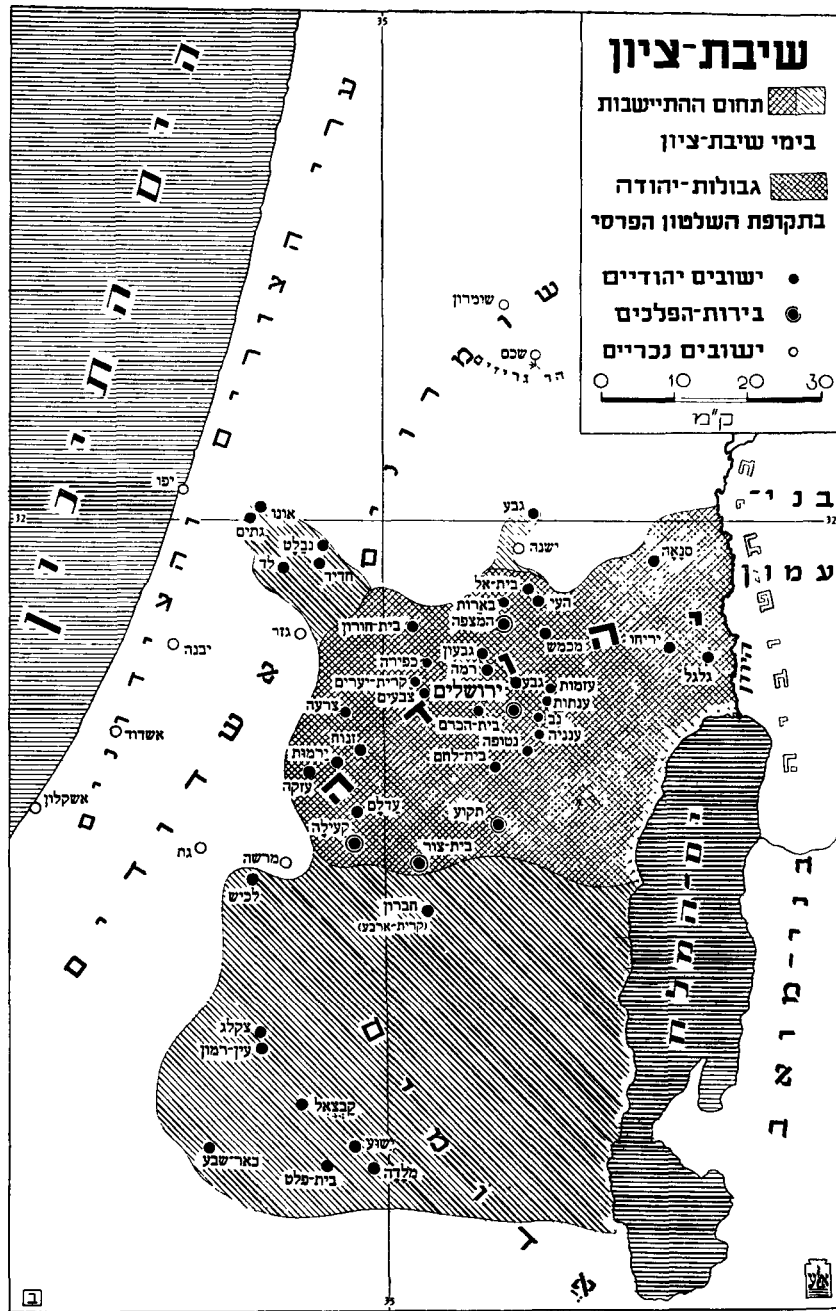

אז מלחמות תכופות וממושכות במצריים, רצה להבטיח גם את עזרתה של יהודה הקטנה, שגובלת עם מצרים, כאמור; ושנית, עזרא היה פקיד ממשלתי פרסי וארתחשסתא יכול היה לבטוח בו, שלא יעשה דבר שלא לטובתה של מלכות-פרס. והרי הפרסיים לא רק הרשו לעמים המשועבדים להם לשמור את דתם אלא אפילו דאגו לכך, שהמצריים המשועב-דים להם ישמרו את חגיגיהם ויהודי-יב יחוגו את חגי-הפסח כהלכתו.

עזרא אסף כהנים מיוחסים וגם ישראלים חשובים (חטוש, מ, בני-דוד" ומבני-בניו של זרובבל), וכן גם 38 לווים ואף 220 "נתינים", כלומר, עובדים את העבודות הפשוטות של המקדש, בסך-הכל 1,747 גברים (ובוודאי היו עמהם גם נשים וטף). הדרך לירושלים היתה ארוכה וקשה והיו "אויבים" ו, "אורבים על הדרך", שהרי הובילה השיירה גם הרבה כסף וזהב. ארתחשסתא הציע לעזרא שמירה של פרשים בדרך;

111. עליית נחמיה (444/5 — אחר 432).

1. נחמיה ובקשתו מן המלך. השם „נחמיה“ (נחמיה) ושם אביו „חַכְלִיָּה“ (חַכְּהִילְיָה או חַכְּהִילְיָה) מעידים שהיה ממשפחה דתית-לאומית, שציפתה לגאולה. חנני אחיו קדם לו בעליה לירושלים ועמד בראש של מלאכות שלמה מירושלים לשושן הבירה, ואחר־כך נתמנה כאחד משני המשי-גיחים על המשמרות הממונות על שערי-ירושלים (נחמיה, ז, א—ב). מלאכות זו באה „בחדש כסליו שנת עשרים“ (לאר-תחשטת הראשון, עיין למעלה) לשושן הבירה, שאז ישב בה המלך בחורף, ונחמיה שאל את המלאכות למצבה של יהו-דה. התשובה היתה עגומה מאד: באחת מן המלחמות עם



אדרכמון פרסי, שבו טבועה דמות המלך כשהוא רץ וכידו וקשת בידו

השכנים הרעים נפלו יהודים בשבי, נפרצה חומת-ירושלים ושעריה ניצתו באש. נחמיה שומע את הבשורה הרעה והוא „בוכה ומתאבל“, „צם ומתפלל לפני אלהי-השמים“, ואף הוא, כעוד רא, מתוודה כעין וידוי לאומי: בו הוא מפרט את חטאי-העבר ומד-כיר את הבטחות-האל-הים למשה עבד-ה':

„אם יהיה נדחכם בקצה-השמים משם אקבצם והביאותים אל המקום, אשר בחרתי לשכן את שמי שם“ (נחמיה, א, ה—יא). אחר-כך הוא מספר, שלאחר 4—5 חדשים, בחדש ניסן אותה שנה, הגיש יין למלך — „ולא הייתי רע לפניו“. המלך שאל אותו: „מדוע פניך רעים ואתה אינך חולה? — אין זה כי אם רוע-לב“, כלומר, המלך חושד בנחמיה במזימות-רעות. ונחמיה יה נבהל מפני החשד של המלך. הוא עצמו אומר: „ואירא הרבה מאד“. אך מיד מצא את עצמו והחליט לומר למלך את האמת: „מדוע לא ירעו פני, אשר העיר בית קברות אבותי חרבה ושעריה אִפְלו באש? — והמלך שואל „על מה זה אתה מבקש?“ — נחמיה משיב: על רשיון ללכת ליהודה ולבנות את „עיר קברות אבותי“. כלומר, אין כאן אלא עניין שברגש ושום דבר מדיני אין בזה. השגל (המלכה או הפילגש) ישבה אז „אצל המלך“, וכנראה, תמכה בבקשתו של נחמיה. המלך שאל, לכמה זמן רוצה נחמיה ללכת לירושלים, ונחמיה קבע את הזמן, ואף ביקש, שיקבל „אגרות“ רשמיות (נשתגנים) אל פחות עבר-הנהר, ועי כן יקל עליו המעבר ממקום למקום „עד אשר יבוא אל יהודה“; וכן שיתן לו המלך איגרת אל אסף, שומר הפרדס אשר למלך, שיתן לו עצים לקרות את שערי-הבירה ואת חומת-העיר ולבנות בית פרטי בשביל עצמו, בשביל נחמיה. המלך מילא את בקשתו, ואף שלח עמו „שרי חיל ופרשים“ כדי לשמור אותו ואת שיירתו בדרך מאויבים ושוודדים; שלא כמעשה-עזרא, שנתבייש לבקש שמירה (עיין למעלה).

2. הסיור בתומה בלילה. הליגלוג והאיום של השונאים „נקום ובנינו“ — כשבא נחמיה לארץ נתפשטה השמועה בכל הסביבה, ש„בא אדם לבקש טובה לבני-ישראל“ — ודבר זה קשה היה לסבול לסנבלט החורני, כלומר, לפחת-שומרון, שכנראה היה מוצאו מעיר

בלשון זרה והן מרחיקות את הדור הבא מתורת-משה וממסרה-הנביאים כאחד. ומה היה יכול להיות סופו של דבר אם לא התערבות היהודים בגויים? — הנה נתן אלהים לעמו „יתד במקום קדשו“ ו„מחיה מעט בעבדותו“: „הטה עליו חסד לפני מלכי-פרס לתת לו מחיה, לרומם את בית-אלהיו ולהעמיד חרבותיו ולתת לו גדר ביהודה ובירושלים“ (שם, שם, ט), כלומר, פינה מוגדרת ומובדלת ביהודה בכלל ובירושלים בפרט, אך מפני הסטיה מעל תורת-ישראל הורע גם המצב המדיני והכלכלי ביהודה: באו עבדות, מיסים ואר-גוניה קשים.

ספר עזרא מוסיף לספר, שעלייד בית-האלהים, ששם בכה והתפלל עזרא, נקבץ „קהל רב מאד, אנשים ונשים וילדים“ (עזרא, י, א—טו). אז קם שכניה בן יחיא ל מבני-עילם והציע: „עתה נכרות ברית לאלהינו להוציא כל נשים והנולד מהם“, ובפניה לעזרא הוא אומר: „קום! כי עליך הדבר ואנחנו עמך. חזק ועשה!“ (שם, שם, ב—ד). הדברים הנמר-צים של שכניה פועלים על עזרא, והוא משיב: „את שרי הכהנים, הלויים וכל ישראל“ להוציא את הנשים הנכריות. אבל עזרא ידע, שקשה הדבר, ואיש-תורה היה ולא איש-מעשה. הוא הלך אל לשכת יהוחנן בן אלישיב (אין ודאות, שהיה זה יהוחנן הכהן הגדול דוקה) ושם „לחם לא אכל ומים לא שתה, כי מתאבל על מעל-הגולה“ (שם, שם, ו). ולסוף התאזר עזרא עז והשתמש בסמכות, שקיבל מארתח-שסתא, ובהסכמת השרים והזקנים הכריו, שכל בניה גולה יבואו לירושלים, ומי שלא יבוא במשך שלושת ימים „יותרם כל רכושו והוא יבדל מקה-ל-הגולה“ (שם, שם, ז—ח). האיום פעל, ובכך בכסליו 456 נקבצו „כל אנשי יהודה ובנימין (ודאי, רק משבי-הגולה) וישבו כל העם ברחוב בית-האלהים מרעידים על הדבר ומהגשמים“ (שם, שם, ט), כלומר, הם רעדו מחמת הגזירה הקשה לגרש את הנשים הנכריות ומחמת הגשמים, שבסוף כסליו כבר הם קרים וטור-רדים בירושלים. עזרא דורש להחליט על המקום בדבר גירוש הנכריות. אולם קמה התנגדות לכך מצדדים שונים, של לוי אחד ושלשה ישראלים, והיה גם תירוף פורמאלי: „העם רב והעת גשמים ואין כוח לעמוד בחוץ, והמלאכה לא ליום אחד ולא לשנים“. ובכך הציעו הנאספים לייסד ועדה מן השרים של הקהל הנאסף ומבאי-הכוח של הערים, שנציגיהן לא באו אל האסיפה. וכל מי שנשא אשה נכריה יבוא אל חברי-הוועדה וייסדר את גירוש הנכריה וילדיה. הוועדה נוסדה ועזרא קרא את שמות חבריה, הוועדה נתכנסה לישיבה ראשונה בראש-חדש טבת וגמרה את חקירותיה עד ראש חודש ניסן, כלומר, במשך שלשה חדשים. וכאן באה רשימה של נושאי הנשים הנכריות, וביניהם הרבה מבני המשפחות המיוחסות, אפילו „מבני ישוע בן יוצדק ואחיו“ — מבני הכהן הגדול הראשון בבית השני. ואחר שנסתיימה הרשימה כולה (שם, שם, יח— מג) בא רק פסוק אחרון זה של פרשה אחרונה בספר עזרא: „כל אלה נושאי (הכתיב—הקרי „נשאו“) נשים נכריות ויש מהם נשים וישימו בנים (שם, שם, מד). כנראה, גברה ההת-נגדות והגירוש לא יצא אז לפועל. לא היה עזרא הסופר די חזק בשביל ניתוח קשה כזה. לשם כך צריך היה שיבוא אדם חזק ותקיף ממנו, איש-מעשה גדול, לא כהן וסופר, אלא פחה בעל-מרץ, איש-מלחמה, ויסיים מה שהתחיל עזרא — ולא גמר. ואיש זה היה התרשתא (הוד מעלתו) נחמיה בן חכליה.

היהודים: „מה היהודים האמללים עושים? — היתנו את האבנים מערמות העפר והמה שרופות?!“ וטוביה העמוני הוסיף: „גם אשר הם בונים אם יעלה שועל ופרץ חומת אבניהם?!“ נחמיה התרגו על הלעג והביטול, וביחוד על שהשונאים „הכעיסו לנגד הבונים“. אבל הבניין לא פסק וכבר הגיעה החומה עד חציה. ונחמיה מסיים: „ויהי לב העם לעשות“ (שם, ג, לג—לח). ואם לביהעם הוא למעשה — המעשה מצליח.

וכשראו השונאים, שלא הצליחו בליגלוג ובכזו ואף בר-מיונות להלשין, ניסו להפריע את המשך-הבניין בחזקת-יד. ידי-נחמיה לא רפו. הוא חילק את המתנדבים — והוא ופקי-דיו ועבדיו ביניהם — לשנים: חצים עושים במלאכה וחצים מחזיקים כל כלי-מלחמה; וכן נהג במשך הבניה כל אחד ואחד מעושי-המלאכה: „באחת ידו עושה במלאכה ואחת מחזקת השלח“, וה„בונים איש חרבו אסורים (אסורה) על מתניו — ובונים!“ (שם, ד, ג—יז). „היו להם הלילה משמר והיום מלאכה“.

4. התיקון הסוציאלי: שמיטת-החובות. ואולם גיוס העם לבניין רושש את דלת-העם. לא היה להם פנאי לעבוד לפרנסתם. האיכרים נתדלדלו והוכרחו ללוות כסף כדי לשלם את „מידת-המלך“ (את מסי-הגולגולת) בער-בון של שדותיהם וכרמיהם, ואפילו במסירת בניהם ובנותיהם לעבדים ולשפחות; ויש שהעשירים המלווים היו משתמשים בזה וגם מאנסים את בנות-העניים. נחמיה כועס על מעשים מכווערים כאלה, מכנס קהל גדול ודורש שמיטת כל החובות ושחרור כל הבנים והבנות: הרי אנו, היהודים בארץ, פודים את אחינו ואחיותינו, שנשבו בידי הגויים — והאיך נעשה את הרעה הגדולה, שיהודים ישעבדו יהודים ויהודיות?! — והוא מראה דוגמה נאה: הוא ופקידיו משמטים על-פי דרי-שתו כל מה שמגיע להם מן האיכרים העניים. הדוגמה פועלת — והחובות מושמטים והבנים והבנות משתחררים. זה היה מעשה רב, שחיוק את האחדות באומה ונטל את העוקץ משנאת-המעמדות. קשה לשער, מה היה אילמלא ביטול-החובות זה. ובצדק אמר נחמיה על זה: „זכרה לי, אלהי, לטובה כל אשר עשיתי על העם הזה“ (שם, ה, טו—יט). זהו תיקון סוציאלי גדול, שהוא דומה לשמיטת-החובות של סולון באתונה.

בניין-החומה נגמר אחר שנים וחמישים יום של עבודה קשה ביום ובלילה בכ"ה באלול 444. ושוב ניסו סנבלט וטור-ביה להפריע את הבניין — ולא הצליחו: סנבלט בדה מלבו, כאילו נחמיה „העמיד נביאים לקרוא עליו בירושלים לאמר: מלך ביהודה“ (שם, ו, ז). באמת לא נחמיה העמיד נביאי-שקר כאלה אלא סנבלט וטוביה, שהעמידו נביאי-שקר בשם שמעיה בן דליה, ואפילו נביאת-שקר בשם נועדיה, שניסו להפחיד את נחמיה ולהכשילו במעשה לא-כשר במובן הדתי ובמעשה פחדני, שאינו נאה בשביל שליט חזק. אמרו לו, שמתנקשים בנפשו ומוטב שיברח ויסתתר במקדש. אבל נחמיה השיב בגאון: „האיש כמוני יברח? — ומי כמוני (לא כהן), אשר יבוא אל ההיכל וחי? — לא אבוא!“ (שם, שם, י—יד).

כשנשלם בניין-החומה דאג נחמיה לשמירתם של שערי-החומה ומינה שומרים עליהם את חנני אחיו (עיין עליו למע-לה) ואת חנניה שר-הבירה. כמרכן הוציא פקודה, ש„לא יפתחו שערי ירושלים עד חום-השמש“, ואף ציווה „להעמיד



הכתובת „טוביה“ החקוקה בכבצר בית-טוביה בעראק אל-אמיר שכעבר-הירדן המזרחי

חורונים במואב, ול„טוביה העבד העמוני“, כלומר, השר העמוני (כמו „שמע עבד ירבעם“ שעל גבי חותמת עברית אחת — כלומר, שר של ירבעם), ואף לשיך הערבי מדרום יהודה גשם (או גשמו בצורה הערבית) — זהו השם של השיך הערבי „גשמו“, שנתגלה בכתובת מאותה תקופה. סנבלט הוא פחת-שומרון ובפקודתו נמצא גם „חיל-שומרון“ (נחמיה, ג, לד; קדמוניות, י"א, §§ 321, 342, 345), וטוביה ה„עבד העמוני“ הוא שר מ„בית טוביה“ המפורסם, שהיה לו שלטון מסיים בעבר-הירדן, ושניהם מתקשרים על נחמיה בפרט ועל תקומת-יהודה בכלל ביחד עם השיך הערבי גשמו: מואב, עמון וערב קמים על יהודה החלשה, שמתאמצת לעמוד על רגליה. נחמיה נוהג זהירות מפני האויבים: אינו מגיד דבר לא לכהנים ולא ל„סגנים“ (האסטרטגים), כלומר, המפקדים הצבאיים היהודיים והנכריים. הוא קם בלילה, נוטל עמו רק אנשים אחדים ורק „בהמה“ אחת (סוס או פרד), ובחשכת-הלילה הוא הולך לסקור את מצב-החומה. הוא מוצא אבנים מנופצות מפוזרות במספר מרובה כל-כך, עד ש„אין מקום לבהמה לעבור תחתיו“. תמונה עגומה ומדכאת כאחת. אבל הוא אינו מתייאש. הוא פונה אל הכהנים, החורים והסגנים ושאר העם דברים קצרים ונמרצים אלה: „אתם רואים את הרעה, אשר אנחנו בה: אשר ירושלים חרבה ושעריה נצתו באש; לכו ונבנה את חומת ירושלים ולא נהיה עוד חרפה!“ (נחמיה, ב, יז). ולאחר שהגיד להם, שהוא רשאי לבנות את החומה בהסכמת-המלך, השיבו: „נקום ובנינו!“ — ויחזקו ידיהם לטובה“ (שם, שם, יח). השונאים מנסים להמית את המפעל על-ידי הלעג והכזו. ואל שני אלה נלוותה — המלשינות: נחמיה מספר, שסנבלט, טוביה וגשם „הלעיגו לנו (היהודים) ויבזו עלינו, ויאמרו: מה הדבר הזה, אשר אתם עושים? העל המלך אתם מורדים?“ — נחמיה אינו נבהל מדברי-המלשינות כמו שלא נתפעל מן הלעג והכזו: „נקום ובנינו!“ זוהי הסיסמה.

3. התחלת הבניין. בניין-החומה התחיל בהשתתפות של כל מי שהתנדב לבנות חלק ממנה. בני משפחות שלמות וגם בני-אדם בודדים בעלי משרות חשובות ובעלי יכולת חמרית: שר פלך בית-הכרם, שר חצי-פלך בית-צור, שר חצי-פלך ירושלים, שר המצפה, ועוד; ולעומת זה — התנדבו לבנות אגודות שלמות של בעלי-מלאכה, למשל, הצורפים והרוכלים. והיו גם משתמטים מלמלא חובתם לבניין-החומה, אבל הם היו מועטים.

ראה סנבלט, שהבניין מתקדם „ויכעס הרבה וילעג על

ביחד עם נשיהם, בניהם ובנותיהם לשמור ולקיים את כל המצוות, החוקים והמשפטים שבתורת משה (נחמיה, פרשה י' כולה). פרטיהאמנה הם: איסור חיתון עם הגויים (איסור של נישואי-ערובות); (ב) איסור מיקח ומימכר בשבת; (ג) שמירת שנת-השמיטה; שמיטת-כספים ושמיטת-קרקעות; (ד) מתן שלישה-השקל לבית-המקדש מדי שנה בשנה; (ה) קרבן-העצים (הספקת-עצים לבית-המקדש), על-פי הגרלה, בט"ו באב, שנעשה חג לישראל; (ו) הבאת-ביכורים מפריהאדמה והקדשת-הבכורות של הבנים והבמות; (ז) שמירתם של דיני תרומות ומעשר-רות; (ח) מתן מעשר ללוויים ומעשר מן המעשר לכהנים.

יום כריתת-האמנה, למרות מה שבה נתקבלו דינים נורעים לכהנים, ללוויים ובכלל לבית-המקדש יותר מדינים מוסריים ולאומיים, היה יום גדול לישראל. התורה הוכרזה באותו יום כתחוקה המדינית-הדתית של יהודה בפרט ושל עמי-ישראל בכלל. הגשימו את הדבר הגדול שני גדולי-הדור, עזרא, המנהיג הרוחני, ונחמיה, השליט המדיני. נחמיה כפחה וראש-המדינה בפועל, חתום ראשון על האמנה וכשלישי אחריו חתום עזריה, שהוא הוא עזרא בשמו העברי המלא, כאמור. ובאותו מעמד הושלם גם הדבר הגדול שהתחיל בו עזרא ולא היה בכוחו לסיימו בלא עזרתו התקיימה של נחמיה: אז, בכ"ד בתשרי, 444, נבדלו זרע ישראל מכל בני-יבנה" (שם, ט, ב) וכן גם „הבדילו כל ערב מישראל“ (שם, יג, א-ג).

8. פעולותיו האחרונות של נחמיה. עברו שנים-עשרה שנה מיום שהרשה ארתחשסתא לנחמיה לנסוע לירושלים כקומיסאר לעניין מיוחד ולאחר זמן מועט גם מינה אותו פחה ביהודה — וארתחשסתא דרש מנחמיה לחזור לפרס. אבל עד מהרה ביקשו אנשייהודה מן המלך, שיחזיר את נחמיה שוב כפחה או שוב כקומיסאר לירושלים (כך צריך להבין את המלים: „ולקץ-ימים נשאלתי מן המלך ואבוא לירושלים“, נחמיה, יג, ז). כשחזר נחמיה לירושלים מצא שערוזיה בתוך בית-המקדש: אלישיב הכהן עשה לשכה בבית-המקדש לטוביה העמונית. ונחמיה „משליך את כלי בית-טוביה החוץ מן השלכה“, מצוה „לטהר את השלכות“ ומחזיר לשם את „כלי בית-האלהים את (עם) המנחה והלבונה“ (שם, יג, ד-ט).

הדבר השני, שעשה נחמיה, היה הסידור של מתנות-הלוויים. מכיוון שלא היו הלוויים מקבלים את המעשר המגיע להם היו עוזבים את ירושלים ואת המקדש, ובורחים איש לשדהו; והעם בירושלים מנע גם מן המשוררים במקדש את המגיע להם. נחמיה מתרעם: „מדוע נעזב בית-האלהים?“, והוא ממנה ארבעה אנשים: כהן (שְׁלֵמִיָה), שני לוויים (פדיה וצדוק הסופר, ובכן היה סופר לא עזרא בלבד), וישראלים בשם חנן בן זכור, וארבעתם נועדו לחלק את המעשר ללוויים, „כי נאמנים נחשבו“. נחמיה חושב אף מעשה זה למעשה רב, שהרי גם לאחר שסיפר על מעשה זה הוא מסיים: „זכרה לי, אלהי, על זאת, ואל תמח חסדי, אשר עשיתי בבית-אלהי ובמשמריו“ (שם, שם, י-יד). ובצדק. זה היה לא רק מעשה דתי רב, אלא גם מעשה מדיני ולאומי חשוב: נוצר מרכז כללי מסודר ומוצק לכל האומה. והדבר השלישי, שעשה נחמיה: הוא נלחם בחילול-שבת.

משמרות יושבי-ירושלים איש במשמרו ואיש נגד ביתו“ (שם, ז, ג) — מפחד מסתננים.

5. הגדלת הישוב של ירושלים. ואולם השמירה על ירושלים לא יכלה להועיל הרבה כל עוד היתה העיר דלולת-אוכלוסים. „העיר רחבת-ידיים וגדולה — והעם בתוכה מעט, ואין בתים בנויים“ (שם, שם, ד). צריך היה להגדיל את מספר-התושבים, וביחוד מתוך שבי-הגולה, המסורים שבאוהבי-ירושלים. לשם כך עבר נחמיה על רשימת העולים מבבל וגזר, שכל עשירי מהם יעלה על-פי הגורל להשתקע בירושלים. כך נתרבה הישוב בירושלים — וממבחר התושבים; וכך גדלה ונתחזקה העיר הקדושה כולה. שלושת המעשים הללו — בניין-החומה, התיקון הסוציאלי והרחבת יישובה של ירושלים — היו חשובים במובן המדיני והכלכלי לעם ולעיר-בירתו.

אבל נחמיה עשה אז גם מעשה רוחני גדול וחשוב ביותר: 6. הכרזת-התורה כחוקה-המדינה. באחד בתשרי 444, ביום-הזכרון על פי התורה, יום שנקרא „ראש-השנה“ בתקופה המאוחרת של הבית השני, „נאספו כל העם כאיש אחד אל הרחוב אשר לפני שער המים וביקשו מעזרא הסופר“, שאותו מינה מלך פרס על הפצת התורה וקביעתה לחוק בישראל, שיביא את ספר-התורה, שהביא עמו מבבל, ויקרא בו לפני האנשים והנשים כאחד. זו היתה הכנסת-הגדולה הראשונה ביהודה.

לשם הקריאה החגיגית בתורה הוכנה במה מיוחדת — מגדל-עץ, אשר עשו לדבר“. עזרא עלה על במה זו ומימינו ומשמאלו „המבינים את העם לתורה“, כלומר, המסבירים את התורה לעם, במספר 13 איש, 6 מימינו 71 משמאלו — כנראה, לוויים כולם. הם „הבינו במקרא“, כלומר, הסבירו את המקרא על-ידי עזרא, „מִפְרָשׁ (באמת „פֶּרֶשׁ“ — המ' של „מפרש“ היא כפל — דיטוגרפיה — של המ' במלת „האליהים“, שקדמה ל„פרש“) ושום שכל“, כלומר, קראו את התורה, פירשו אותה בלשון המובנת לעם וגם הסבירו את כוונת-הדברים („שום שכל“). העם בוכה כשהוא שומע את קללות-התוכחה שבספר במדבר או דברים כלפי כל מי שלא יקיים את דברייהתורה; אבל שניהם, עזרא ונחמיה כאחד, ביחד עם „הלוויים המבינים“, מעודדים את העם, שלא יבכו ולא יתאבלו ויעשו את היום יום-חג, שבו „אוכלים משמנים ושׁוֹתים ממתקים ושולחים מנות לאין נכון (מוכן) לו, כי קדוש היום לאדונינו“. כך נקבע היום הראשון בתשרי, ראש השנה של שנת 444, כיום-חג לאומי. ולא בלא טעם מספיק. באמת היתה זו חלתה של תקופה חדשה בחיי-האומה: עד אז היתה התורה נחלת-יחידים, סופרים וחכמים, ובאותו יום נעשתה נחלת העם כולו. ועוד מעט יצויין הדבר לא רק בקריאת התורה לפני העם כולו, אנשים ונשים, אלא גם במעשה רב — בכריתת-האמנה.

7. כריתת-האמנה (כ"ד בתשרי, 444). — לכריתת האמנה קדמה חגיגת חגיגת חג-הסוכות „בשמחה גדולה מאד“. ולאחר שמונת ימי-החג, ביום כ"ד לתשרי, נקבע יום של ידיו והיטהרות. שוב נקרא באופן חגיגי בספר-התורה, ואחר זקריאה בא הווידיי הלאומי הגדול, שנסתיים בתיאור המח-ריד של מצב יהודה תחת שיעבודה של פרס, תיאור, שכבר נזכר למעלה. אחר-כך באה רשימה של החותמים על האמנה: 22 כהנים, 17 לוויים וגם 44 „ראשי-העם“, בסך-הכל 83 אנשים חשובים מטובי-העם. ואחריהם נשבעו כל הנאספים



1. המאורעות המדיניים. — אחר שנות-מלכותו הארוכות של ארתחשסתא הראשון ארף-היד (465—423) התחילה מלכות-פרס הגדולה מתפוררת. פרצו מהומות פני-מיות בתוך שושלת-המלכות האחִימִנִידית. רק דריווש II נותוס (ה"ממזר" — בן-פילגשו של ארתחשסתא) ישב על כסאו כעשרים שנה (423/2—404) והחזיק בשלטון באמצעות מעשִירֶצח וכל מיני מזימות ותככים. נתגברה השפעתן המזקת של השגלות. בצבא הפרסי היו הרבה שכירים יוונים, שלמפקדיהם היתה השפעה מרובה. האחדרפנים היו מתמר־דים וכל אחדרפן היה מכריו על עצמו, שהוא מלך חפשי. וכך היה המצב לא רק במלכותו של דריווש II, אלא אף בזו של ארתחשסתא II מנימון (404—359/8), של ארתחשסתא III אוֹכֹס (359/8—338/7) ובמלכויות הקצרות של ארסוס (338/7—336/5) ושל דריווש III קודומאנוס (336/5—332) — האחרון למלכי-פרס. מרי-דות ומלחמות פרצו אז לא רק במצרים אלא גם בסוריה, והשתתפו במלחמות הללו גם קפריסין ופיניקיה — ארצות קרובות ליהודה. ודאי, יהודה עדיין היתה אז קטנה וחלשה ביותר ולא היתה יכולה להשתתף השתתפות ניכרת במלחמות הללו. אבל כמעט אין ספק בדבר, שהפרסיים היו מגייסים חיילים ונוטלים בהמות וצידה לגייסותיהם גם מיהודה.

רק על שתי עובדות היסטוריות נשתמרו לנו מאותם הימים ידיעות ברורות:

יוסף בן מתתיהו מספר, שאחר אלישיב הכהן הגדול שימש בכהונה גדולה יהוידע בנו, ואחריו — יוחנן בנו. הפחה ביהודה בימי יוחנן היה בגוי או בגוהי בארמית (Βαγώας ביונית), הסֶגֶן (האסטרטגיגוס — שר-הצבא והמושל הכללי כאחד) של ארתחשסתא II, שבוודאי הוא הוא שאליו, אל "יהוחנן כהנא רבא" ואל "דליה ושלמיה בו סנאבלט פחת שמרין" פנו יהודי־ייב כשנהרסה ה"אגורא זי יהו אלהא" שלהם ע"י המצרים הקנאים. — וליוחנן הכהן הגדול היה אח בשם ישוע, שבגוהי הפחה נטה אחריו והבי-טיח לו את הכהונה הגדולה, שיטול מאִחיו. מתוך כך התקוט-טו שני האחים בבית-המקדש — ויוחנן רצח מתוך כעס את ישוע אחיו במקום הקדוש. וכששמע בגוהי על רצח-ידידו התפרץ לבית-המקדש. היהודים ניסו לעצור את הפחה הפר-סי, שלא יבוא אל הקודש פנימה מפני שהוא "ערל טמא"; ואז זרק להם בגוהי: "כלום איני טהור מרצח-אחיו במקדש?" — הוא נכנס איפוא בחוזק-יד אל הבית הקדוש ואף הטיל על היהודים 50 אדרכמונים מממון של ציבור בעד כל כבש, שהוקרב לעולת-התמיד. וכך לחץ את היהודים "שבע שנים רצופות" (קדמוניות, י"א, ז', §§ 297—301).

כנראה, היה כאן גם עניין מדיני ועניין של ריב-מפלגות. המאורע ההיסטורי השני הוא מרד מצרים בפרס בימי ארתחשסתא III. באותו זמן מרדו במלכות-פרס גם סוריה, פיניקיה וקפריסין, וכמעט אין ספק בדבר, שאף יהודה נצטר-פה למרידה זו, שבה השתתפו כל הארצות הסמוכות לה (ומצרים בכללן). שהרי יש לנו ידיעה, שלאחר שדיכא אר-תחשסתא III את המרד, שנמשך שלוש שנים רצופות (351—348), הרס את יריחו והוליך שבויים יהודיים, שהו-שיב אותם בהורקניה, על חופי הים הכספי, וחלק מן השבויים הוליך גם לבבל.

2. ההנהגה המדינית. בימי מלכות-פרס משלו

הצורים, הסוחרים המובהקים, התחילו מביאים למכירה בשבת לירושלים "דאג (דג) וכל מכר" — ו"חורי-יהודה" היו קונים מהם ומחללים את יום השבת". על-כן פקד נחמיה, שבשעה שיטו צללי-ערב ותבוא השבת, ייסגרו דלתות-השערים, ולא יפתחום עד אחר השבת". וכשניסו הרוכלים ללון בליל-שבת מחוץ לעיר כדי שבבוקר השכם ייכנסו לעיר לשם קניה ומכירה או יסחרו עם אנשי-העיר, שיצאו אליהם, התרה נחמיה בתוקף בצורים, שאם יחזרו ויעשו דבר כזה "יד ישלח בהם" — ומן העת ההיא לא באו בשבת".

והדבר הרביעי: המלחמה להצלת הלשון העב-רית:

גם בימים ההם — כותב נחמיה — ראיתי את היהודים הושיבו נשים אשדודיות, עמוניות, מואביות; ובניהם חצי מדבר אשדודית ואינם מכירים לדבר יהודית, וכלשון עם ועם, כלומר, אשדודית (לשונה המעורבת של הפרובינציה אשדוד), וכלשון עם ועם (עמונית ומואבית) מכירים כל ילדי-יהודה לדבר, ואילו עברית מדבר רק חצי-העם. הוא מתרעם על כך, ולא רק מדבר הוא קשות עם האבות של הילדים המדברים אשדודית, עמונית ומואבית, אלא גם נלחם בהם בפועל: "ואריב עמם, ואקללם, ואכה מהם אנ-שים, ואמרטם, ואשביעם באלהים, אם תתנו בנותיכם לבניהם ואם תשאו מבנותיהם לבניכם ולכם", שהרי אף את שלמה המלך, ש"בגויים הרבים לא היה מלך כמהו, ואהוב לאלהים היה", החטיאו הנשים הנכריות.

ולסוף עשה נחמיה עוד מעשה: "ומבני יודע בן אלי-שיב הכהן הגדול חתן לסנבלט החורני — ואבריהו מעלי" (שם, שם, כג—כח). יוסף בן מתתיהו בנה על יסודו של כתוב זה בניין שלם: בנו של יודע היה מנשה ובתו של סנבלט היתה ניקאסו, ומפני שנחמיה "הבריח" את מנשה מירושלים, הלך לשומרון אל סנבלט חותנו, וזה בנה בשביל חתנו את בית-המקדש השומרוני על הר-גרזיזים — ומכאן בא הפירוד השלם בין היהודים והשומרונים (קדמוני-י"א, ז'—ח', §§ 302—303, 306—312). כנראה, שייך כל עניין זה לתחילת מלחמותיו של אלכסנדר מוקדון.

בזה נסתיימה פעולתו של נחמיה; ואפשר, אז נסתיימה גם פעולתו של עזרא. שני האנשים הגדולים הללו הניחו יסוד מוצק לאוטונומיה היהודית, שהעניקה מלכות-פרס ליהודים ושנתרונה מסביב למקדש, בדומה לזכויות המדי-ניות והכלכליות, שנתנה למקומות הקדושים של עמים ודתות אחרים. אלא שכאן הונח יסוד לבניין עדי-עד. עד ימי-החשמונאים היו היהודים "העם השוכן מסביב למקדש שבי-רושלים"; ואילמלא עזרא ונחמיה לא היה מקדש זה, שנש-תמרה בו תורת-ישראל ושָׁמַר על ריכוזה של האומה, נעשה אותו מרכז דתי, מדיני ולאומי גדול, שעד החורבן השני לא היה חשוב ממנו בחייה-ישראל. ואותו הקימו ואת התורה קבעו קונסטיטוציה של מדינת-יהודה עזרא ונחמיה. לא לחינם אומר בן-סירא ב"שבח אבות-העולם" (בן-סירא, מ"ט, י"ח—ט'): "נחמיה יאָדַר זכרו, המקים את חרבותינו, וירפא את הריסותינו, ויצב דלתים ובריח"; ולא לחינם אומר התלמוד: "ראוי היה עזרא שתינתן תורה על-ידו לישראל, אילמלא קדמו משה" (סנהדרין, כ"א ע"ב; תוספתא, שם, ד', ז').

1V. ארף-יהודה בסוף-מלכות-פרס (423—332).

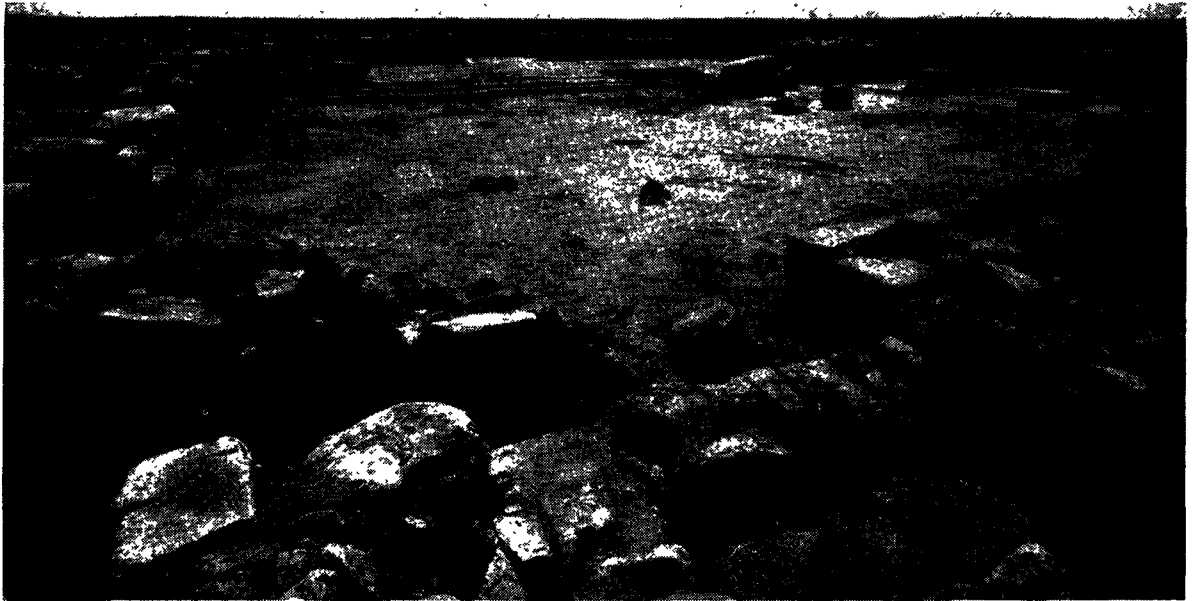

כ"ש. החצר של ארמון המושל מן התקופה הפרסית

הפרסיים), הדואר, שתיקנו הפרסיים לראשונה (ה"רצים" הדחופים) והמטבע המשותף לכל מלכות-פרס: האדרכון או האדרכמון ("דאריקוס" ביוונית). רוב התושבים בכפרים ובעיירות שביהודה עסקו בעבודת-האדמה וראו ברכה בעמלם (עי' תהלים, מזמור סח). אין פסוק נפלא, שיתאר את ברכת-האדמה, מטוריזהב אלה: "לבשו כרים הצאן ועמקים יעטפו בר, יתרועעו אף ישירו" (שם, סה, יד). והחיים הדתיים-המוסריים הצנועים והמרוסנים עלידי מצוות-התורה, שגל-חמו בפריצות וזנות, גרמו לריבוי הילדים והילדות הבריאים והחסונים: "בנינו כנטיעים מגודלים בנעוריהם, בנותינו כזויות מחוטבות תבנית היכל". והיה שפע של מזון ושל צאן ובקר (שם, קמד, יב-טו). וציור קצר ונהדר נשתמר מאותם הימים: "יגיע כפיך כי תאכל — אשריך וטוב לך. אשתך כגפן פוריה בירכתי ביתך, בניך כשתילייתים סביב לשולחנך. הנה כי כן יבורך גבר ירא-ה'!" (שם, קכה, א-ד). מעין השלמה לציור זה היא העדות היוונית של קליארכוס בשם אריסטו, שמשבח את ההסתפקות המרובה והמפליאה של היהודי "במאכל ובמשתה ואת מנהגיו הנבונים" (נגד אפיון, 1, 22, § 182).

ופרחה ביהודה לא עבודת-האדמה בלבד. נתפתחו בה מעט-מעט גם המלאכה. בבניין החומה השתתפו משפחות שלמות של "צורפים" ו"רקחים" (נחמיה, ג, ח ולב). ובספר דברי-הימים, שהוא מן התקופה, שאנו עומדים בה (לערך 400 לפסה"ג), נזכר מקום, שהיו בו "יוצרים" הרבה, כלומר יוצרי כלי-חרס, קדרים (דברי-הימים א', ד, כג). והיה אז אפילו כעין בית-חרושת, שעבדו בו אומנים ופועלים: "בית-עבודת הבוץ לבית-אשבע" (שם, שם, כא).

ושהיהודים עסקו באותה תקופה גם במסחר אנו רואים ביחוד מתוך ההימנון ל"אשת-החיל" היהודיה שבספר משלי (סוף פרשה אחרונה, לא, י-לא). ודאי, שם אנו קוראים: "סדין עשתה ותמכור וחגור נתנה לכנעני": היהודיה יוצרת את הסדין ואת החגור והכנעני הוא הקונה אותם מידה ועושה בהם סחורה מחוץ ליהודה, שהרי החופים ונמליהם היו אז בידי הפיניקיים כאמור; אבל באותה פרשה נאמר

ביהודה האוטונומית הפחה והכהן הגדול ביחד. העניינים המדיניים הטהורים היו בידי הפחה, ואילו העניינים הפני-מיים היו בידי הכהן הגדול. דבר זה יש לשער מתוך העובדה, שהאיגרת של יהודי-יב נשלחה ל"בגוהי פחתי-יהוד" ול"הוחנן הכהן הגדול וחבריו (כנותיה), הכהנים שבירוש-לים"; כלומר, היתה ביהודה מועצה של כהנים עלידי הכהן הגדול לשם הנהלת העניינים הפנימיים, וכנראה, רק אחרי-כך, בימי אלכסנדר מוקדון, סולק הפחה וכל ענייני פנים וחוץ כאחד נשארו בידי הכהן הגדול, שהיה משועבד לאחש-דרפן של עבר-הנהר, ובזמן יותר מאוחר — למלכי בית-תלמי ובית-סֶלְוֶקוֹס. נוסף על מועצת-הכהנים היתה גם מועצה של "חורי-היהודים" ("חרי יהודיא"), שאף הם נזכרו באיגרת של יהודי-יב — ודאי, בעלי האחוות הגדולות ורא-שי בתי-האבות שביהודה. שני הגופים-המנהלים הללו היו מתכנסים מוזמן לוזמן, כשעניינים חשובים היו עומדים על הפרק, ל"אסיפה רבה" (συναγωγή μεγάλη), שבראשה עמד הכהן הגדול או אחד מגדולי-ה"סופרים"; ואלה הם, כנראה, "אנשי כנסת הגדולה" (עיין להלן).

כל יהודה כולה נחלקה ל"פלכים", והפלכים הגדולים נתחלקו לחצאי-פלכים, כמו שזכר בספר נחמיה (עי' למעלה, עמ' 319). היו גם מצודות ביהודה להגנת-הארץ ממתנפלים עליה, ועל המצודות היו ממונים, "שרי-מצודה" מיוחדים. על הצבא היו ממונים "סגנים" — אסטרטיגים, שהיו ביניהם גם יהודים, אבל הראשים שעליהם היו פרסיים. על ענייני-העיר היו מפקחים "זקני-העיר" ו"השופטים" והגוף המייצג את ענייני המדינה כולה היו "שבי-יהודיא" ("זקני-היהודים"), שהיו כוללים את כל "ראשי בתי-האבות" או גם שרי-[בת] האבות" (עזרא, ח, כט; שם, י, ח ויד; נחמיה, ז, סט-ע; שם, ח, יג, ויא, יג). זה היה מעין פארלמנט, אבל ישיבותיו לא היו קבועות בזמן וחבריו לא היו קבועים במספר.

3. המצב הכלכלי. אחר התיקון הסוציאלי של נחמיה (עי' למעלה, עמ' 320), הלך המצב הכלכלי ביהודה ונשתפר מעט-מעט. בכלל נשתפרו אז החיים הכלכליים במלכות-פרס ע"י התחבורה המשופרת (הדרכים המתוקנות, שדאגו להן

ולשנות דברי אלהים חיים, אבל על-ידי פירושי-הכתובים ומדרשי-הכתובים קירבו את דברי-התורה למושגים החדשים ממילא, לא בכוונה מכוונת, והשלימו בין הדת לבין החיים בלא ששאפו בכוונה תחילה לתיקונים ולרפורמות.

3. אנשי כנסת הגדולה. כבר הוברר למעלה, ש"הכנסת הגדולה" היתה אותה "אסיפה רבה", שנתאספו בה זקני-העם וראשי ביהודה בשעת מאורעות חשובים ביותר ולא היתה לה קביעות לא בימיי-שיבותיה ולא במספר-חבריה; ועל-כן נאמר כמעט תמיד "אנשי כנסת הגדולה" ולא "כנסת הגדולה" בלבד. אין שום יסוד להחליט, שמספרם של "אנשי כנסת הגדולה" היה 120 או 85: המספר והתרכובת של מוסד חשוב זה נשתנו מזמן לזמן. מכיוון שנאמר במשנה (אבות, פ"א, מ"ב), ש"שמעון הצדיק" היה "משיירי כנסת הגדולה"; הרי יש לשער, ש"כנסת הגדולה" נתקיימה מימי ה"אסיפה הרבה" בשעת כריתת-האמנה בימי עזרא ונחמיה עד האסיפה הרבה, שאישרה את נשיאתו של שמעון בן מתתיהו (444—142), ונתקיימה, איפוא, לערך 300 שנה, עד שנתחלפה תחיה לה ב"חבריה-יהודים" בימי ראשוני-החשמונאים ואחר-כך — ב"סנהדריה" בימי מלכי-החשמונאים ולאחריהם (מיהודה אריסטובולוס הראשון ואילך).

מעשיהם של "אנשי הכנסת הגדולה" היו, ודאי "שלושת הדברים", שהמשנה מייחסת להם: "היו מתונים בדין, והעמי דו תלמידים הרבה, ועשו סייג לתורה". כלומר, תיקון המשפט העברי ברוח מתונה וליבראלית יותר, השתדלות להרבות תלמידים יודעי-תורה, מלמדיה, מסביריה ומפיציה, ועשיית גדרים וסייגים לתורה, שלא ייבטל דבר מדברי-התורה מפני שדבריה נעשו מסויגים על-ידי גדרים ופירושים ועל-ידי "תקנות" שונות. ה"סופרים" היו מעמד של אנשים דתיים ורוחנים, לומדי-תורה ומלמדיה, שסיגלו את התורה אל החיים שלא בכוונה תחילה על-ידי "תיקון-סופרים" ועל-ידי פירושים ומדרשים, ואילו "הכנסת הגדולה" ו"אנשיה" היו גוף מחוקק, שנתכנס מזמן לזמן ותיקן תקנות נצרכות לשעתן, ערך תפילות וברכות, קבע את סדרי-המקדש, ייסד בתי-כנסיות וקבע תעניות-ציבור, וכיוצא באלו. ה"סופרים" היו מורים ומדריכים לעם, שהראו לו את הדרך להלכה, ו"אנשי כנסת הגדולה" היו עצרת של מחוקקים, שקבעו לעם את דרך חייו הדתיים-התרבותיים הלכה למעשה.

יש לקבוע כמעט בוודאות, ש"אנשי כנסת הגדולה" נטו לדמוקראטיזאציה של חוקי-הדת ומסודותיה. הם קבעו: א) את קרבן-התמיד כקרבן של ציבור, שלכל העם יש חלק בו. וכשהפחה בגוהי רצה לענוש את העם כולו על שנרצח ישוע, אחיו של הכהן הגדול, הטיל עונש של 50 דרכמונים בעד כל כבש, שהיו מקריבים לעולת-התמיד (עיין למעלה); ב) את שירת-הלוויים—כדי להנעים את עבודת-המקדש; ג) את אנשי-המעמד: כנגד כ"ד משמרות של כהנים נקבעו כ"ד משמרות של ישראלים מאנשים, שהיו באים לירושלים מן הערים והעיירות שמחוץ לירושלים, היו עומדים על הקרבנות בשעת הסמיכה על ראשי-הפרים והיו מתפללים או ומתענים תעניות-ציבור כשליחי-הציבור של כל ישראל. על כל משמר ומשמר היה מעמד, שהממונה עליו היה "ראש-המעמד" (משנה, תענית, פ"ד, מ"ב ומ"ז; שם, תמיד, פ"ה, מ"ו). בזה נעשה עניין-הקרבנות מאליו קניין העם כולו ולא רק קניינם של הכהנים, אף-על-פי שלא נגרע דבר ממעשי-הקרבנות, שהתורה מסרה לידי הכהנים בלבד.

על "אשת-החיל" גם-כן: "טעמה, כי טוב סחרה" ו"היתה כאניות-סוחר: ממרחק תביא לחמה". ובאמת קשה לשער, שעם, שארצו משתרעת לאורך דרכי-המסחר הגדולות של המזרח הקדום, לא יעסוק במסחר כלל. בפועל עסקו היהודים בימי מלכות-פרס לא רק בסחר-פנים ובסחר-ביניים (טראניזיט) אלא גם בסחר-הים. על כך מעיד הציור הנפלא של "יורדי הים באניות, עושי-מלאכה במים רבים" שבספר-תהילים (קו, כג—ל). לפי יוסף בן מתתיהו, ביקשו היהודים מאלכסנדר מוקדון, שישחרר אותם ממיסים בשנת-השמיטה, שבה אין הם זורעים וקוצרים, ואלכסנדר מילא את בקשתם (קדמוניות, "א, ח', § 338). והרי קיום מצנת-השמיטה היה אפשרי רק אם היהודים היו מביאים את מזונם ממקום אחר; ובכן היה להם סחרי-בוא, ואף סחרי-צוא כבר היה להם אז. יהודה היתה מוציאה אז תבואה ופירות לחוץ-לארץ: שעורה ומין ידוע של חיטה, וכן גם דבש ושמן, וצרי יריחו ועין-גדי — האפרסמון (בלסמון) היקר. "היין השרוני" — מכרמיי השרון המרובים, — היה מוצא לו קונים בארצות שונות. בעבר-הירדן ישבו יהודים, שהיו גם מגדלי-מקנה עוד בתקופה, שאנו עומדים בה, והיו מוצאים לחוץ צאן ובקר וגם צמר של כבשים, עוים וגמלים, ומים-המלח, "ימה של סדום", היו מוציאים ומוכרים גם בחוץ-לארץ מלח סדומית, כופר וכל מיני-חמר, ומכיוון שיהודה קרובה לערב ולמצרים מצד אחד ולאשור ובבל מצד שני ושבטיה הצפוניים משולבים בפניקיה, אי-אפשר היה, שידלג עליה סחרי-המעבר — הטראניזיט.

4. המצב הדתי-התרבותי. 1. סוף-הנבואה. סוף מלכות-פרס הוא גם סוף-הנבואה. בזכריה השני (ט—יד), שכמעט ברור הדבר, שהוא מן התקופה שלאחר עזרא ונחמיה, כבר אנו קוראים: "וגם את הנביאים ואת רוחי-הטומאה אעביר מן הארץ. והיה כי יבא איש עוד ואמרו אליו אביו ואמו יולדיו: לא תחיה, כי שקר דיברת בשם ה'". הנביאים "יבושו מחזיונם" ו"לא ילבשו אדרת-שער למען כחש, ואמר (כל מתנבא): לא נביא אנכי; איש עובד אדמה אנכי" (זכר', יג, ב—ה). כך אפשר לדבר על הנבואה ועל החזון רק כשהנה-בואה כבר הגיעה לסופה, כשנעשתה "נקודת-מבט שנתנצחה". והרי בזמן מאוחר מכן כבר אומר המשורר האלוהי: "אין עוד נביא" (תהילים, עד, ט). במקום הנביאים באו —

2. הסופרים. הם התפתחו מתוך פעולתו של עזרא הסופר בשלוש-השנים, שישב בירושלים קודם שבא נחמיה. אז יצר עזרא מעמד של סופרים, שתכליתו היתה לשמור על על הנחלה הדתי-התרבותית של ישראל ולטפח אותה. ה"סופרים" כתבו ספרי-תורה והפיצו אותם בעם. הם ביארו את החוקים הסתומים שבתורה מפני שנמצאו בהם מלות מיושנות, בלתי-מובנות (למשל: "טוטפת") או בלתי-ברורות (למשל: "פרי עץ הדר"). ודאי הביטויים "יש אָם למקרא" ו"יש אָם למסורת" (קידושין, י"ח ע"ב; סנהדרין, ד' ע"א, ועוד) קדומים הם מאוד ובאו להכמי-התלמוד עוד מימי-הסופרים. במרוצת-הזמן באו מתוך פעולת-הסופרים "מקרא-סופרים", "עיסורי-סופרים" ו"תיקון-סופרים", שתכליתם היתה לעשות את דברי-התורה ברורים יותר, מובנים יותר ומוכי-שרים יותר לביצוע. לאחר זמן, כשנשתנו סדרי-החיים ביהודה והמושגים העתיקים קיבלו צורה חדשה, לא נועזו הסופרים אף להעלות על דעתם, שדברי-התורה נתיישנו

לארץ מה שחסר בארץ — וחופיה הם בידי זרים. אבל מעט מעט משתנה גם דבר זה בתקופה ההלניסטית, והאומה הולכת ומתקרבת מעט-מעט לשיחורורה הכלכלי השלם, שיושג ביחד עם שיחורורה המדיני הגמור בימיהחשמונאים. אנו עומדים בפני כיבושה של מלכות-פרס על-ידי אלכסנדר מוקדון.

ש. י. פין, דבריהימים לבניישראל, תרל"א; גרץ-שפ"ר, דברי ימי-ישראל, ו, 188-254; ש. דובנוב, דבריימי-עם עולם, ו, 221-238; ז. יעבץ, תולדות-ישראל, ו, תרפ"ח, 45-81; י. קלוזנר, היסטוריה של הבית השני, ו-ו, תש"ט-תשי"ג; גלסון גליק, עבר הירדן המזרחי, תש"ו; ו. פ. אול-בריט, הארכיאולוגיה של ארץ ישראל, תשי"א; הנ"ל, מתקופת-האבן ועד הנצרות, תשי"ג; E. Renan, *Histoire du peuple d'Israël*, t. III; A. van Hoonacker, *Nehémie et Esdras*, 1890; Ed. Meyer, *Die Entstehung des Judentums*, 1896; id., *Ursprung und Anfänge d. Christentums*, II, 1925; J. Nikel, *Die Wiederherstellung des jüdischen Gemeinwesens nach dem Babylonischen Exil*, 1900; G. Holscher, *Palästina in persischer und hellenistischer Zeit*, 1903; S. Jampel, *Die Wiederherstellung Israels unter den Achämeniden*, 1904; H. Weinheimer, *Geschichte des Volkes Israel*, II, 1911; E. Klamroth, *Die jüdischen Exulanten in Babylonien*, 1912; J. Wellhausen, *Israelitische und jüdische Geschichte*, 1921<sup>9</sup>; R. Kittel, *Geschichte des Volkes Israel*, III, 1927; H. H. Schäfer, *Esra der Schreiber*, 1930; E. L. Sukenik, *The Oldest Coin of Judaea*, JPOS, XIV (1934), 178-184; O. Leuze, *Die Satrapeneinteilung in Syrien und im Zweistromlande vom 520-320*, 1935; E. Auerbach, *Wüste und Gelobtes Land*, II, 1936; R. de Vaux, *Les décrets de Cyrus et de Darius sur la construction du Temple*, RB, XLVI, (1937), 52-4; B. Meissner, *Die Achämenidenkönige und das Judentum*, Sitzungsberichte der preussischen Akademie, philos.-hist. Klasse, 1938, 6-26; Robinson-Oesterley, *A History of Israel*, II, 1939.

י. ק.

התקופה ההלניסטית. — 1. אלכסנדר מוקדון והיהודים. — תולדות א"י בתקופה ההלניסטית מתחילות במסע-הכיבוש של אלכסנדר מוקדון. אחר הקרב על-ידי איסוס (333 לפסה"נ), כשפנה אלכסנדר מוקדון אל חופי הים-התיכון כדי לנתק את הצי הפרסי מעל בסיסו בפיניקיה, נתקל בהתנגדות עקשנית רק על-ידי צור ועזה; שתי הערים הללו הושמו במצור, נכבשו והוחרבו עד היסוד. כיבושן של סוריה וא"י בכללן הוטל על פארמניון, שר-צבא הראשי של אלכסנדר. לאחר שנפלה בידי דמשק פנה פארמניון לצד-דרום, בקו מקביל לעמק-הירדן המזרחי. נראים הדברים, שפלוגה קטנה נשלחה מיריחו לירושלים והיא שכבשה את העיר. בניגוד להשערה קרובה זו יודע התלמוד לספר על פגישה בין היהודים לבין אלכסנדר במקומה של אנטטיפטריס, ואילו יוסף בן מתתיהו מספר, שהמלך נכנס לירושלים. מסתבר, שאלכסנדר והיהודים נפגשו בשפלה, סמוך למקום, שבו נוסדה אח"כ אנטטיפטריס (ע"ע); שהרי כאן, בשפלה, עברה הדרך הצבאית הראשית, שבה מוכרח היה הצבא המוקדוני לילך לקראת המלחמה המכרעת בצבאותיו של דריווש. כמרכן שמרה האגדה על העובדה ההיסטורית, שהשומרונים פחדו מפני אלכסנדר והשתדלו לפייסו. סיבת-הדבר היתה רציחתו של הנציב המוקדוני אנדרומאכוס בשומרון: אלכסנדר ענש את השומרונים ושם חיל-מצב מוקדוני בעיר-הראשה שלהם. היהודים קיבלו זכויות מסוימות מאת המלך, כפי הנראה, על חשבון השומרונים. יתכן, שיש גם אמת בידיעה, שיהודים הרבה נספחו לחילו של אלכסנדר.

2. ארץ-ישראל במלחמות של ה"יורשים" (הדיאדוכים). לאחר שמת אלכסנדר (323) נפלה סוריה — ועמה גם א"י — בחלקו של שר-הצבא לאומידון. אולם עוד

4. בתי-כנסיות. כשנשתנה היחס אל הקרבנות בהשפעת-הנביאים, ושוב לא ראו בהם את עיקרה של עבודת-אלהים, והבינו והכירו, שהעיקר הם התשובה, אהבת-אלהים ומעשים טובים מוסריים, בלא שביטלו את ערך הקרבנות המובאים בלב טהור, וכן כשנתרבו האוכלוסים ביהודיה וקשה היה להם לבוא לירושלים לבית-המקדש לעיתים קרובות, נוצר מאליו הצורך למצוא תחליף לבית-המקדש ולקרבתו בלא לבטל את קדושתם וחשיבותם. אז נוסדו כאילו מאליהם בתי-כנסיות מחוץ לירושלים ואחר-כך גם בירושלים עצמה — בתי-כנסיות, שבהם באו התפילות במקום הקרבנות או ביחד עמהם. בבתי-הכנסיות היו מתכנסים גם "אנשי-המעמד", ובשבתות וימים-טובים ובימי שני וחמישי, שבהם היו הכפריים באים לעיר למכור את פרי-אדמתם ולקנות את צרכיהם, היו קוראים שם את "שמע", ואחר-כך גם פרשות אחרות שבתורה, "מעין המאורע", והיו מתרגמים לעם את התורה בלשון המדוברת או בין ההמונים או מפרשים את תוכן-הדברים בלשון מובנת לעם. כמעט אין ספק בדבר, שגם חלק מן התפילות נוצר בשביל בתי-הכנסיות עוד בסוף מלכות-פרס, כפי שיש לראות מן ה"ווידויים" של עזרא, נחמיה והלוויים בימיהם. כל זה הגדיל את הדמוקרטיזציה של הפולחן והעמיק את האמונה שבלב, בעוד שהקרבתנות סוף-סוף לא היו אלא מעשה חיצוני, שהכהנים עשו בשביל אחרים, אף אם בכונה לשם-שמים.

5. שינוי-חכת ב. כדי לעשות את התורה יותר קרובה ויותר מובנת לעם, החליף עזרא את הכתב העברי העתיק לכתב-אשורי (סנהדרין, כ"א ע"ב; תוספתא, שם, ד', ז'). זה היה תיקון גדול וחשוב בכיוון לדמוקרטיזציה של לימוד-התורה משני טעמים: ראשית, האותיות של "כתב-אשורי" הן יותר פשוטות וקלות לתפיסה מפני שהן פחות מורכבות; ושנית — וזהו העיקר! — מכיוון שהלשון הארמית היתה נפוצה מאוד ברוב הארצות של מלכות-פרס ואף הממשלה הפרסית השתמשה בה לעיתים קרובות בפניותיה אל העמים המשועבדים לפרס, נתפשטה ידיעתו של ה"כתב-האשורי" בין העם גם ביהודה, ותורה בכתב אשורי היתה קלה יותר לקריאה להמונים היודעים קרוא וכתוב ביהודה מן הכתב העברי העתיק, שהלך ונשתכח פחות או יותר ונשאר רק בידי השומרונים בשינוי מסויים. וכך גרם עזרא בשינוי-הכתב להפצת התורה בעם: לריבוי-קריאתה ולשיפור-הבנתה.

6. סיכום. לפנינו בסוף מלכות-פרס עם קטן ביהודה, אבל עם חרוץ, עוסק בעיקר בעבודת-האדמה, אבל גם בכל מלאכה ואף בסחר-פנים ובסחר-חוץ. יש בו בעלי-אחוזות עשירים ("חורים"), "שרים" אורחיים ו"סגנים" צבאיים, ואף חיילים וקצינים נמוכים, אבל האיכרים הזעירים, שנחמיה שיחרר אותם מחובותיהם, הם עיקר האוכלוסיה שלו; ובוודאי יש בו גם פועלים שכירים. ויהודה היא ארץ דמוקרטית לפי מושגיו של אותו זמן. ב"אסיפה רבה" שלה משתתפים לא רק אצילים ועשירים, נחמיה הפחה, התרשתא, משתתף בבניין-החומה בגופו ביחד עם "נעירי" — עבדיו ופקידיו הצעירים. יהודה של אז היא ארץ, שאינה מופלגת בעשירות, אבל אף עניה אינה, ואינה מלאה פועלים בטלים. ועם-יהודה הוא אומה עובדת, שתושביה הם מרובי-בנים, רחוקים משכרון ומזנוגת, שמכלים את כוחותיהן של האומות האליליות, ודאי, עדיין היא תלויה בכלכלתה בחופיהים, שדרכם מובא מחוץ-

את חוגיו 11, שלא ישלם מס לתלמיים, והבטיחו לו שיעמדו לימינו אם ינסה תלמי לנקום בו על הסירוב.

מן הפאפירוסים של זנון, שנתגלו ב-1915, אנו למדים, שאפולוניוס, שריהכספים של תלמי 11 פילאדלפוס, ניהל בסוריה ובא"י מסחר נרחב והעסיק לשם כך את זנון, מנהל-עסקיו, ומספר מרובה של סוכנים. סוכנים אלה ביקרו בערים שונות בא"י — המזרחית והמערבית כאחת — כדי לספק סחורות לאדונום ולדאוג לצרכי מסחרו. סחר-העבדים תפס מקום חשוב בין עסקים אלה. הסוכנים של זנון היו מביאים עבדים, זכרים ונקבות, לפעמים בני גיל רך ביותר, מעבר-הירדן לא"י המערבית ומעבירים אותם למצרים. במקרה אחד, שומעים אנו, שימשה שפחה בת שש קדשה במקדש ביפו. חוץ מזה היתה סוריה — וכן גם א"י — ארץ-יצוא של תוצרת חקלאית; אנו שומעים על יצוא זן משובח של חיטה סורית, וכן על יצוא של יין ושמן-זית. א"י שימשה גם ארץ-מעבר לסחר-הבשמים בין מצרים וערב הדרומית. לשם פיקוח על מסחר זה, שהיה מונפולין של המלך, ישב פקיד מלכותי בעזה, ויתכן, שאפולוניוס הנזכר לא היה מבחינה זו אלא נציגו של המלך, שהיה בעל-העסקים האמיתי. כמו-כן אין ספק בדבר, שנוסף על הפקיד הנזכר הצריכו עסקים אלה מנגנון פקידותי קבוע וענף, ובאמת מרבים הפאפירוסים להזכיר פקידים תלמיים שונים, שהיו עוסקים בסוריה ובא"י. עם זה אין למצוא בפאפירוסים של זנון שום סימן לאד-מיניסטרציה עצמאית בארצות אלו. סוריה היתה מחולקת להיפרכיות, אלא שהיפרכיות אלו לא נתנהלו ע"י רשות מרכזית מקומית, אלא ע"י הרשות המרכזית באלכסנדריה, שהיתה כפופה למלך עצמו. ואולם במה שנוגע לשטח היהודי בתוך א"י התלמיית לא היתה כאן תלות פרובינציאלית במש-מצות המצומצמת של המלה — משום מעמדו המיוחד של הכהן הגדול באותה תקופה.

מן הסיפור שב"קדמוניות" על יוסף המוכס, המשקף בדרך כלל את ההווי ואת המצב המדיני והמשפטי בא"י במחצה השניה של המאה ה-3, אנו למדים על המבנה האירגוני של העם בתקופה התלמיית. מבנה זה כלל שלושה יסודות: א) כלל-העם (ὁ λαός); ב) מועצת-הזקנים (ἡ γερουσία), שעמדה בראש העם ושהיתה מורכבת מנציגיהן של משפחות ה"יקירים" ("יקירי-ירושלים" — המיוחסים); ג) הראש של מועצת-הזקנים, שהיה נקרא "העומד בראש העם" (ὁ πρῶτος). זה היה בלא ספק הכהן הגדול, שהחזיק בידו שתי משרות: הכהונה הגדולה וראשות-העם. כבעל המשרה הראשונה היה הכהן הגדול הפוסק העליון בכל הנוגע לשמי-רתם של חוקי התורה, המשפט האזרחי ומשפט-הענשים; כבעל המשרה השניה היה נציגו של העם כלפי חוץ, ובתור-כזה, מסתבר, היו עיקרי תפקידיו לגבות את המיסים, שהוטלו על האוכלוסים, ולהעבירם לאוצר-המלך, וכן לשלם למלך סכום שנתי — כנראה, בעד מינויו.

עד כמה שידוע לנו נמשך מצב-עניינים זה בלא שינוי עד סוף השליש השני של המאה ה-3 לפסה"נ. אך בשנות-העשרים בערך של מאה זו מונה ע"י מלך-מצרים אחד מן החברים החולונים במועצת-הזקנים בירושלים, יוסף בן טוביה, כראש-העם על סמך הבטחתו להגדיל את הכנסות-המלך מן הפרובינציה של חילת-סוריה; לשם כך נתמנה יוסף כמוכס כללי של הפרובינציה כולה. מאורע זה היה בו, כנראה, משום ציון-דרך מכריע בהתפתחותה של החברה

ב-320 עלה תלמי לאגוס, שהתבצר במצרים, בראש צבא על סוריה וכבש אותה ושלט בה, כפי הנראה, עד 315. בינתיים עלה בידיו של שר-צבא אחר, אנטיגונוס מונופתלמוס, להר-חיב את תחום-שלטונו באסיה הקטנה, לגרש את סלוקוס פחת-בבל ולהשתלט על הארצות האיראניות. מתוך שאיפתו להתמלך על כל מדינות מלכותו של אלכסנדר הגדול פנה דרומה, לסוריה וא"י, אך בקרב המכריע, שפרץ על-יד עזה (סתיו 312) בין תלמי וסלוקוס הנזכר, בעל-בריתו, ובין בנו של אנטיגונוס, דמטריוס פוליורקטס, נוצח זה האחרון. אע"פ כן לא היה תלמי לאגוס יכול להחזיק בסוריה: לשמע המפלה על-יד עזה יצא אנטיגונוס מאסיה הקטנה עם חיל חדש למקום-המערכה, ותלמי הוכרח לעזוב את סוריה ולהיסוג למצרים. ארץ-המריבה נשארה בידי אנטיגונוס עד שזה האחרון נוצח ע"י סלוקוס וליזימאכוס בקרב על-יד איפסוס באסיה הקטנה (301). תלמי לאגוס, שלא נטל חלק פעיל בניצחון, מיהר לכבוש חלק מסוריה — ובתוכו גם את א"י — נגד רצונו של סלוקוס, וארץ-המריבה נשארה בידו וביד צאצאיו התלמיים במשך מאה שנה עד הקרב ליד פאניון (200 או 198 לפסה"נ). אין ספק, שירושלים נכבשה שלוש או ארבע פעמים ע"י תלמי לאגוס במשך המלחמות הללו. אך ידיעה מפורשת נשתמרה רק על כיבוש אחד, שעליו מספר יוסף בן מתתיהו בשם אגאתארכידס מקנידוס: תלמי לאגוס כבש את ירושלים ביום-השבת בלא קרב, מאחר שה יהודים לא התגוננו בפני חילו מפני קדושת היום. כמו-כן מספר יוסף, שתלמי העמיד פנים של שוחר שלום, שרצונו רק להקריב קרבן לאלהי-ישראל, אך משנכנס לעיר שלט בה ביד חזקה. אגאתארכידס מעיד, שתלמי היה "אדון קשה ליהודים", ולפי יוסף בן מתתיהו ו"איגרת-אריסטאוס", אפילו לקח בשבי והעביר למצרים יהודים הרבה מיהודה ושומרון מהרגירונים. עדות מסייעת למציאותם של שבויים מחילת-סוריה ופיניקיה במצרים בימי תלמי פילאדלפוס, בנו של תלמי לאגוס, יש למצוא בפאפירוס יווני מאותה תקופה. נראים הדברים, שהיהודים והשומרונים נטו אחר אנטי-גונוס — ודאי, משום ששלטונו היה נוח — ומסתבר, שתלמי לאגוס נתכוון להחליש את יריבו ע"י עקירת תומכיו ממקומם והעברתם לארץ זרה. אך עם זה אין ספק בדבר, שמדיניות ה"יד התקיפה", שנקט תלמי כלפי היהודים, הוחלפה עד מהרה במדיניות של פיוס וריצוי; שהרי ידיעות אחרות שברשותנו מעידות על קיומם של יחסים טובים בין תלמי ובין הישוב היהודי בא"י וגם במצרים.

3. ארץ-ישראל בימי-התלמיים. יש להניח, שהשקט בא"י לא הופרע בדרך כלל במשך ימי שלטונו של התלמיים בארץ, אע"פ שהסלוקיים לא ויתרו על חילת-סוריה וניסו את מזלם — אפשר, לא פחות מחמש פעמים במשך מאת שנות-שלטונו של התלמיים — לכבוש את א"י מידם. רק ידיעה אחת על קיומה של מתיחות בין הכהן הגדול בירושלים לבין שלטון-התלמיים נשתמרה במקורותינו: חוגיו 11, דודו של יוסף המוכס, סירב פעם לשלם את המס לתלמי המלך. הדעת נותנת, שהעזה מסוג זה לגבי מלך-מצרים אפשרית היתה רק בזמן שהכהן הגדול יכול היה לקוות, שמעצמה חזקה תושיט לו עזרה בסיכסוכו עם המלך. יתכן, שהדבר אירע ב-246 לפסה"נ, כשפרצה המלחמה הסור-רית השלישית בין לאודיקי, אלמנתו של אנטיוכוס 11 תאוס, ובין תלמי 111, מלך מצרים. מסתבר, שהסלוקיים הסיתו אז

ההלניסטיות היו הגימנסיון והאפֶּבֶּיאון, המוסדות החשובים ביותר לחינוך בניהם של אזרחי העיר. החינוך כולו גם את לימוד הרטוריקה, ולכל עיר הלניסטית בעלת חשיבות היתה אסכולה לרטוריקה. האסכולות הללו עשו את הערים הלניסטיות מרכזים של ספרות ואמנות והטביעו עליהן את חותמה של התרבות היוונית; ובמידה שהמשא-והמתן בין הערים הלך ונתפתח, בה במידה גברה גם השפעתן התרבותית. יתר על כן: ערי סוריה ופיניקיה — ובתוכם גם ערי החוף של אֵי והערים היווניות שבעבר-הירדן — היו לא רק מרכזי מסחר, אלא גם מקומות מושבה של ההנהלה התלמיית. וטבעי הדבר, שאותם החוגים מתוך העמים המשועבדים, שהיה להם מגע עם נציגי השלטון והמסחר של הערים היווניות, היו גם הראשונים, שנתקלו בתרבות ההלניסטית והושפעו ממנה. היהודים לא יצאו מכלל זה. גם בתוכם התחיל התהליך של הסתגלות לתרבות ההלניסטית ע"י מה שחוגי העשירים והמנהיגים המדיניים התחילו באים במגע עם השלטונות ההלניסטיים, מצד אחד, ועם הסוחרים של ערי היוונים, מצד שני. כך נוצרה שכבה חברתית, שאורח-חיה היה זר לעם היהודי וקרוב לזה של השלטונות הזרים. שכבה זו הקיפה בלא ספק משפחות מיוחסות הרבה, עשירות-נכסים ובעלות השפעה חברתית, כלכלית ומדינית. משפחת בני טוביה היתה באת-כוחה של שכבה זו, ומתוכה בולטת דמותו של יוסף בן טוביה כדמותו של יהודי הלניסטי גמור. מוכס גדול זה היה קשור קשרי-ידידות עם כותים — דבר, שאי אפשר היה להעלותו על הדעת בירושלים שלאחר ימי-נחמיה. כמרכן שומעים אנו על יהודי זה, בן-אחותו של הכהן הגדול חוניו 11, שהיה מיסב בלא היסוס אל שולחנו של תלמי המלך. הוא אף לא נמנע מלקשור קשרי-אהבה עם רקדנית, שהמלך היה מחזר אחריה, ורק חשש שמא ייודע הדבר למלך, וזה האחרון יבוא לכלל כעס. יוסף בן טוביה עושה רושם של אדם, שפרק את עולה של המסורת היהודית ועלה על דרכה של התרבות הזרה, שהעניקה לו רווחים ותענוגות כאחד. עוד יותר מכן מושכת את תשומת-לבנו דמותו של הורקנוס בן יוסף. בעוד שהאב היה איש-עסקים מפוכח ובעל שררה חולנית בירושלים, היה הבן טיפוס של דינאסט הלניסטי במלוא מובן-המלה. יצר-השלטון של הורקנוס חרג ממסגרת הפעילות של העסקן הציבורי, שבה הסתפק יוסף אביו. הוא הלך בגדולות: מטרתו היתה להקים נסיכות עצמאית. כמרכן לא היה הורקנוס האדם היחיד בחברה הירושלמית של אותו זמן, שנתפס ליצר-השלטון במידה כזו, שהיה מוכשר לבצע לשמו מעשי-אלמות — מה שהוא אפייני כל-כך לתקופה ההלניסטית. המאורעות, שאירעו בירושלים מסוף-ימיו של יוסף בן טוביה ואילך, הם ראייה ברורה לדבר. סמוך לשנת 200 לפסה"ג ירד הורקנוס הצעיר במצנת אביו הזקן לאלכסנדריה. נראה, שהצעיר פעל בחצר-המלך לטובת עצמו והוציא מידי יוסף לא רק את עסק-המוכסות אלא גם את המשרה של ראש-העם. מעשה זה גרם לפילוג חמור במשפחתו של יוסף בן טוביה: הזקן וכמה מבניו התנגדו להורקנוס בכל תוקף. לצידם עמד שמעון 11, הכהן הגדול, שעלה לשלטון באותו זמן בערך, לאחר שמת חוניו 11. הורקנוס ניסה לפרוץ לירושלים בכוח, אך נהדף ונסוג לעבר-הירדן ונלחם שם בשבטי-הערביים. מאורעות אלה גרמו בלא ספק גם לשידוד המערכות המדיניות בתוך משפחת-בני טוביה עצמה. עד אז היה יוסף המוכס מצדדם הנלהב של

היהודית בתקופת-התלמיים. שהרי עם עלייתו של יוסף בן טוביה על במת-המאורעות הלך ונוצר מעמד של בעל-כספים, שנהפך לרוועץ לעם, הואיל והכנסותיו של מעמד זה באו לו ממקורות-חוץ וגם מסחיטת לשדם של בני המעמדות הנחרתים מבחינה כלכלית. ביחוד נכון הדבר ביחס למעמד האיכרים, שבהם נהגו התלמיים לפי הכלל, שהמלך הוא בעל כל הקרקעות, ואילו המשפחות, שישבו במשך דורות על קרקעו-תיהן, נחשבו לאריסיו והיו חייבות בתשלומי מיסים כבדים לאוצרו. מצב זה גרם למתיחות בין החקלאים ובין השלטונות ובאי-כוחם, ובוודאי לא אחת הגיעו הדברים לידי מעשי-אלמות, כאותם שהם מתוארים באחד מן הפאפירוסים של זנון (המקרה של האיכר ידוע). אין ספק בדבר, שבתוך המעמד של בעלי-האמצעים בארץ נתהווה בתקופה התלמיית פילוג, שהלך והעמיק בה במידה, שמשפחות מסוימות הידקו את קשריהן הכלכליים — ובמרוצת-הזמן גם את קשריהן התרבותיים — אל השלטון התלמי. כך נוצרה שותפות-גורל בין השלטון ובין חלק מן החברה, בעוד שהמשפחות האמריקות, שלא הצליחו או לא רצו למצוא את דרכן אל השלטון מטעמים שונים, נתקרבו אל השכבות הרחבות של העם המנוצל.

אך חשוב ועמוק מזה לאין שיעור היה הקרע, שנתגלה בעם בכללו בתקופה התלמיית: הקרע בין העני והעשיר, המשתקף בספר בן-סירא. מצד אחד אנו רואים שכבה דקה של עשירים שבעים, יהירים ואכזרים, ומצד שני — עניים מרודים, שהיו נתונים לשבט או לחסד בידי בעלי-הרכוש. אמנם אי-שוויון זה לא נוצר בתקופה התלמיית, שהרי כבר מוצאים אנו אותו בימי-נחמיה (ע"י נחמיה, פרק ה). אלא שהשלטון התלמי החריף והרחיב אותו, ואין זה מקרה כלל וכלל, שמרד-המכבים יצא מחוגי-הכפר דוקא, אע"פ שגם בערים לא נעדרו חמרי-גנפץ של תסיסה חברותית-מהפכנית. גורם נוסף, אף אם לא הגורם העיקרי, לניגודים הסוציאליים החריפים, שנתהוו בא"י באותה תקופה, היתה התפשטותה של התרבות ההלניסטית בעריה של חילת-סוריה. אין להטיל ספק בדבר, שזיוון חלקים ניכרים של הארץ היה מפעלם של התלמיים, ובייחוד מרובה היה חלקם בהפיכתן של הערים הכנעניות והפלשתיות העתיקות לערים הלניסטיות. אמנם התלמיים לא יסדו ערים חדשות מעיקרן: רוב הערים העתיקות לא פסקו מלהתקיים בתקופת-התלמיים, אך מעמדן וארחות-חיהן נשתנו מיסודם. אף התפשטותו של מושג-ה"פוליס" כשלעצמו בקידמת-אסיה, ובא"י בכלל, היה בו משום שידוד-מערכות: העיר היוונית הביאה בחשבון את האדם החפשי בעל התואר *πολίτης*, שהקנה לו זכויות אי-שיות וכבוד עצמי. ודאי, זכויות אלו היו מוגבלות בתקופה ההלניסטית, אך לעומת משטר-האדנות, שהיה קיים במזרח, היה אף בהן משום חידוש. ההלניסמוס נטע בלבם של תושבי הערים את ההכרה, שהם חלק פעיל מגוף חברותי, ששמו "עיר", ושהם מקיימים גוף זה ע"י מה שהם בעלי זכויות וחובות כאחד. במרכזה של כל עיר עמדה מועצה, שעל חברה היו מוטלים תפקידים שונים של עיריה, ובכללם התפקיד הראשי במעלה של קיום הפולחן העירוני. פעולות אלו וכיוצא בהן יצרו צורה חדשה של תרבות עירונית, שלא היתה ידועה במזרח קודם לכן. חברי-המועצה היו אחראים לעריכת התגיגות לכבוד האל או האלה — הפטרון או הפטרונת של העיר. דפוסים קבועים אחרים של חיי הערים



קטע של חומה במצודת ירושלים. התקופה ההלניסטית או תקופת החשמונאים

חוניו, הכהן הגדול, בשאלת המשרה של האגורנומוס, שתבע שמעון לעצמו. משרת האגורנומוס היתה אף בעיר כירוש-לים — בדומה למה שהיתה ב"פוליס" הלניסטית — אחת מן המשרות החשובות, אם לא המשרה החשובה ביותר. מי שהחזיק בה החזיק בפועל במפתחות הכלכלה של העיר. שמעון נתכוון, כנראה, להשתמש בה, במשרה זו, כב"קרישפיצה" למטרות מרחיקות לכת — ומכאן סירובו המחלט של הכהן הגדול למסור משרה זו לידיו. מתוך שחיפוש בעל-ברית נגד שמעון התקשר חוניו בהורקנוס בן יוסף, שישב בעבר-הירדן וציפה להזדמנות להתנקם בשמעון ובבני-טוביה אָחיו (ע"י כך מובנת הידיעה המובאת בחשמונאים ב', שהורקנוס הפקיד את כספו בבית-המקדש בירושלים).

אולם הברית בין חוניו להורקנוס הגבירה עוד יותר את מורת-רוחו של שמעון, והוא מסר את סודות האוצר של בית-המקדש לאפולוניוס, האסטרטגוס של חילת-סוריה. לפי חשמונאים ב', שיגר סְלוֹקוּס IV את הלידורוס לירושלים ופקד עליו ליטול את אוצר בית-המקדש ולהעבירו לאנטיוכיה. לפי חשמונאים ב', "אירע נס" והלידורוס לא יכול היה לבצע את זממו — ודאי, מחמת התנגדותם התקיפה של הכהן הגדול והעם. המעשה עורר את כעסו של המלך, וחוניו נקרא לאנטיוכיה: החשד, שנפל עליו, היה חמור, הואיל ושמעון ודאי תיאר אותו כאיש-מפלגתם הסודי של התלמיים בירושלים על יסוד יחסי-הידידות שקשר עם הורקנוס. מצדד העקבי של מלכי-מצרים. חוניו יצא לאנטיוכיה, אך לא הספיק לשהות שם הרבה, וסְלוֹקוּס IV נרצח ע"י הלידורוס. הכהן הגדול נשאר בעיר כדי לבוא בדברים עם המלך החדש, אנטיוכוס IV אָפּיפּאנּס.

עלייתו של אנטיוכוס אָפּיפּאנּס לשלטון גרמה לשינויים

התלמיים. אך מסירת עסקה-מוכסות ומשרת ראש-העם להורקנוס הניעה את יוסף ואת שאר בניו לעבור למפלגת הסְלוֹקִים בירושלים, בעוד שהורקנוס נשאר, כמובן, מצדד של התלמיים. המאורעות המדיניים, שאירעו באותו זמן דוקא, הוכיחו, שהורקנוס טעה בהכרעתו. בשנת 200 או 198 לפסה"נ עברו סוריה ופיניקיה לידי הסְלוֹקִים.

4. ארץ-ישראל תחת שלטון הסְלוֹקִים. נראה, שהשלום הפנימי לא הופרע כל עוד חי שמעון II: בני-טוביה, שהתבצרו בעמדתם בירושלים, לא נסתכסכו עם הכהן הגדול — אפשר, משום שנתייראו מפני הורקנוס: זה האחרון עדיין ישב בעבר-הירדן במקום מבוצר, לרשותו עמד גדוד-צבא, והיה מקום לחשוש, שביום מן הימים יחזור על נסיונו להשתלט על ירושלים, אך כשמת שמעון II ועל כסא הכהן הגדול עלה חוניו III, הגיע שלום-בית זה לסופו. הדבר אירע לערך ב-187 לפסה"נ — באותה שנה עצמה, שבה מת אנטיוכוס III ועל כסא-המלכות של הסְלוֹקִים עלה סְלוֹקוּס IV. הכהן הגדול החדש היה בעיני בניו של יוסף המוכס אדם, שמעולם לא סייע להם במלחמתם בהורקנוס אחיהם. ולפיכך מסתבר, שחזרו ועוררו את שאלת השלטון החולוני בירושלים, שהיה בשעתו בידי אביהם. השעה היתה כשרה לכך, הואיל והיו לבני-יוסף סיכויים טובים למשוך לצידם את סְלוֹקוּס ע"י הפיתיון של הגדלת-הכנסותיו: מחמת המפלה שנחל אנטיוכוס III מידי רומי (190/189) העיק על סְלוֹקוּס נטל כבד של חובות, וכל הדרכים להשיג כסף היו כשורות בעיניו.

השתלשלות-עניינים זו בירושלים היתה קשורה, כנראה, במסופר בחשמונאים ב' על הסיכסוך, שפרץ בין שמעון (כנר-אה, ממשפחת בני-טוביה), שהיה ראש בית המקדש, ובין

לאחות את הקרע בין בני-טוביה ובין בני-חוניו. „שלוש-הבית“ שהושג הופר עד מהרה ע"י היסודות הקיצוניים מבני-טוביה, שבראשם עמד מְנַלְאוֹס, אחיו של שמעון ראש בית-המקדש. מנלאוס התנגד להתפשרותן של שתי המשפחות המיוחסות על יסוד שיתופן בשלטון המוניציפאלי בתוך ה„פוליס“ הירושלמית החדשה; שהרי גם ב„פוליס“ זו היה הכהן הגדול האדם החשוב ביותר ואי-אפשר היה להוריד אותו ממעמדו הגבוה. מנלאוס החליט, איפוא, להציע לאנטיוכוס מחיר גבוה מזה ששילם לו ישוע-יאסון, וכך קיבל את הכהונה הגדולה. מכאן ואילך שלט מנלאוס בירושלים באי-מפריע; ישוע-יאסון הוכרח לברוח לארץ בני-עמון, וחוניו III, שנשאר באנטיוכיה במצנת-המלך, נרצח בהסתתרו של מנלאוס.

אולם בשעה שהמלך שהה במצרים — כנראה, בימי מסע-המלחמה השני שלו (168/7 לפסה"נ) — פשטה בירושלים שמועת-שוא, על מותו של אנטיוכוס — שמועה, שמקורה היה נעוץ, ודאי, בעובדה, שאנטיוכוס יצא בבוסת-פנים ממצרים על-פי פקודתו של שליח הסנאט הרומי. כשהגיעה השמועה לישוע-יאסון, חזר מגלותו בארץ בני-עמון, השתלט על ירושלים וערך טבח בבני-סיעתו של מנלאוס. ברור, שישוע חזר לירושלים כאויבו של השלטון הסְלוֹקִי ביהודה, ומנלאוס ידע כיצד לנצל עובדה זו לטובתו ולטובת משפחתו. הוא ושאר בני-טוביה, שברחו אל אנטיוכוס, ששהה אותה שעה במצרים, סיפרו לו, שפרצה מרידה של סיעת-התלמיים בשלטון-הסלוקיים ושהוא צריך למהר לבוא לירושלים כדי לדכא את ההתקוממות. בהשפעת תיאוריהם נראו המאורעות בירושלים בעיני אנטיוכוס כמעשה-בגידה של בני-חוניו וסיעתם בשלטון, והוא החליט לעלות על העיר ולתסל אותם ואת המפלגה התלמיית עמהם.

העיר נכבשה בסערה, נערך טבח בתושבים והמקדש נבזז. אך זו היתה רק תחילת-הפורענות. רגישותו של אנטיוכוס אחר החרפה, שספג מן הרומים, היתה גדולה מאוד, ומתוך כך נראתה בעיניו המהומה בירושלים כסכנה רצינית לבטחון-המדינה, וכשהתחקה אנטיוכוס על שורש-הסכנה בא לכלל מסקנה, שלא במפלגה התלמיית היה נעוץ שורש זה, אלא בקיומו של הפולחן היהודי. גזירות-אנטיוכוס היו, איפוא, בראש וראשונה פרי המפלה שנחל במלחמתו במצרים.

5. מרד-החשמונאים. בפקודת המלך נאסרו שמירת-השבת ומצנת-מילה, ועונש-מוות הוטל על העבריינים. בית-המקדש על הרי-הבית הפך למקדשו של יוֹס האולימפי, שבו היה נערך פולחן אלילי, מלא פריצות מזרחית-סורית. לשיא הגיע חילול הקודש, כנראה, בכסליו 167 לפסה"נ, בעשרים וחמישה בו: באותו יום הוקרב חזיר (זה ה„שקוץ המשומם“, שעליו מדבר ספר-דניאל) על המזבח האלילי החדש, שנבנה על גבי המזבח הישן. פקיד-המלך עברו בכפרים ובעיירות של יהודה והקימו מזבחות ומרכוזים אחרים של עבודה זרה, ותבעו מן התושבים להקריב קרבנות של חזירים ולהעיד במעשים אלה, שהם תומכים בפולחן הרשמי. בעל חשמונאים א' מעיד, שהרבה מן היהודים נענו לתביעות אלו מרצונם הטוב. המסרבים הוצאו להורג.

ואולם במדיעין, מקום-מושבה של משפחת-הכהנים ממש-מרת יהויריב, המית מתיהו החשמונאי, הראש של משפחה זו, את היהודי, שיצא להקריב קרבן בפקודת המלך, ועמו הרג את פקיד-המלך ואף ניתץ את המזבח. אחר-כך קרא

מרחיק-לכת במצב הפנימי בירושלים. חוניו III לא הותר לחזור לירושלים — ודאי, משום שנחשד כידים של התלמיים. ובאותו זמן עצמו פעל אנטיוכוס במרץ נגד הורקנוס בעבר-הירדן, באופן שזה האחרון הוכרח להתאבד. במפלתם של חוניו והורקנוס בעל-בריתו ראו בני-טוביה שעת-כושר להפוך את הסדר הקיים ולבצר את שלטונם בדרך חדשה: עלייתו של אנטיוכוס אפיפאנס לשלטון הניעה אותם לשוות למלחמתם המדינית בירושלים אופי מדיני-תרבותי. המלך היה ידוע כמעריך של התרבות ההלנית; הוא ראה את עצמו כ„גואל“ (σωτήρ) „מיטיב“ (εὐεργέτης), ובתור כזה אי-אפשר היה לו להימנע מן „שליחות התרבותית“ של הפצת התרבות ההלנית במקום שעדיין לא הגיעה אליו. בני-טוביה שוב לא הסתפקו בתביעותיהם הישנות, אלא קישרו את שאיפתם להשתלטות מדינית בשאיפותיו התרבותיות-המדיניות של המלך החדש. מתוך כך בא שינוי יסודי גם בצד הסוציאלי של פעילותם: הם זנחו את הבסיס הצר של מדיניות משפחתית ועלו על הדרך הרחבה יותר של מדיניות מפלגתית — זו שחרתה על דגלה את הסיסמה של המדיניות התרבותית המלכותית. המפלגה החדשה אספה אליה כל חבר-לדעה בלא תשומת-לב להשתייכותו המשפחתית, ובכלל זה אף את בנה של משפחת-חוניו היריבה, את ישוע-יאסון, אחיו של חוניו המודח.

בתמיכתם של בני-טוביה הציע ישוע (ע"ע) לאנטיוכוס, שימכור לו את הכהונה הגדולה ויתיר לו, תמורת תשלום, לבנות גימנסיון בירושלים ולרשום את אנשי-העיר כאנטיוכיים. תכנית זו של ישוע באה להבטיח את שלטונם המשותף של בני-טוביה ובני-חוניו על יסוד מדיני-תרבותי משותף: אע"פ שהכהן הגדול החדש היה מבני-חוניו, הרי ע"י הפיכתה של ירושלים ל„אנטיוכיה“ נמסר השלטון החולוני בעיר בראש וראשונה לבני-טוביה. מה שאפשר להסיק מן המקור רות (חשמונאים ב', ד', ז' ואילך) הוא שנקודת-הכובד של פעולת ההלניסטים בירושלים היתה בעיקר בתחום העירוני. העיקר היה להם להפוך את העיר ל„פוליס“ הלניסטית, ואילו כוונות של פגיעה בדת היהודית, וביחוד בעבודת-האלהים במקדש שעל הרי-הבית, היו רחוקות מהם.

אעפ"כ אין ספק בדבר, שבמהפכה המוניציפאלית של יאסון וחבריו היתה כרוכה סכנה לדת היהודית ולפרצופו התרבותי של העם היהודי בכללו. עצם הקמת המוסדות של ה„פוליס“ ההלניסטית בירושלים גרמה להתרופפות המסורת הדתית בחוגי הנוער, כמסופר בפירוש בחשמונאים ב'. בעיני מחברו של ספר זה היתה הנהגתו של הפְּטָסוֹס (ע"ע אַפְּפִים) „שיא-ההלניסמוס“ — כלומר, סכנה לקיומה של דת-ישראל. ובאמת: העלאת החיים העירוניים ההלניסטיים לדרגת גורם ראשון-במעלה בירושלים החדשה וריכוז המוסדות השונים של ה„פוליס“ הירושלמית בידי הנוטים למשטר ההלניסטי גרמו להדחתה של דת-ישראל ממעמדה המרכזי בחייה העם, וע"כ כך צפנו בחובם סכנה לדת זו ואף לקיומו של עם-ישראל כולו. מובן, שאנטיוכוס אפיפאנס ראה בעין יפה את פעולותיהם של ההלניסטים היהודיים, שהרי לא זו בלבד שאלה האחרונים כיוונו להשקפותיו הכלליות של המלך ה„נאור“ על תעודתה של המדינה הסְלוֹקִית כמדינה הלניסטית. אלא אף הכניסו לאוצרו סכומי-כסף ניכרים.

יאסון החזיק מעמד בכהונה זגדולה שלוש שנים — בתנאים, שהלכו ונשתנו לרעתו. נתברר, שאי-אפשר היה



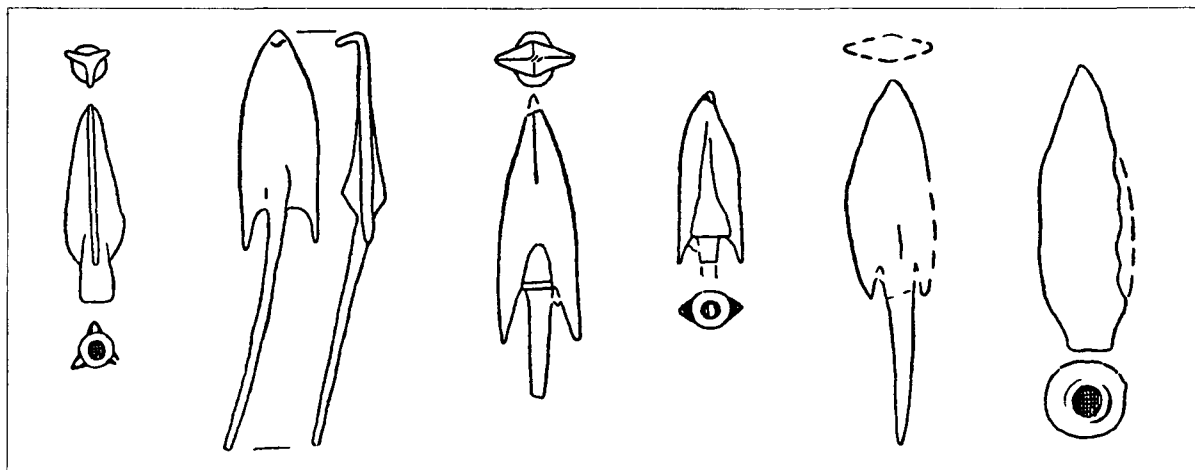

ראשיהצים מתקופת החשמונאים. נמצאו בחפירות של מצודת ירושלים

חוץ מזה יש לשים לב לכך, שלא היה גרעין צבאי קבוע בידי יהודה המכבי, ובכל שעת-סכנה היה הכרח להזעיק את המתנדבים מחדש. גם מצבו של ליסיאס היה רופף מאוד. אנטיוכוס אפיפאנס היה עסוק בפחות המורחיות ואי-אפשר היה לדעת, אימתי ישוב ואם ישוב בכלל. אפשר, שליסיאס זכר את סופו של אנטיוכוס III (ע"ע), שקיפח את חייו במסע-מלחמה במזרח. נוסף על כך ארבה סכנה מצד דמטריוס בן סלוקוס IV, שישב ברומי מאונס וטען בדין לכיסא הסלוקים. כל זה קירב את ליסיאס לרעיון, שיש להתפשר עם המורדים ביהודה. דרישתם העיקרית של אלה האחרונים היתה החזרתה של חירות-הדת לארצם, ומתוך אחת משלוש התעודות שבספר חשמונאים ב' (י"א) יוצא, שהיתה נטיה באנטיוכיה למלא דרישה זו.

כתוצאה מן הפשרה, שהושגה בין שני הצדדים, יכול היה יהודה לעלות לירושלים באין מפריע ולטהר את בית-המקדש. אבל בפעולותיו בירושלים נתקל יהודה בקשיים מצד המת-יוונים, שישבו בחקרה. כדי להימנע מהפרעות מצד זה הפנה יהודה את כוחותיו נגד החקרה, ועם זה פעל במרץ לטהר את המקדש מסימני העבודה זרה, שהונהגה בו. המזבח האלי-לי נהרס ובמקומו נבנה מזבח חדש. מתוך אחת מן התוספות המאוחרות למגילת-תענית יוצא, שבמקום מנורת-הזהב הש-תמשו המכבים בשיפודים. לשיאו הגיע החג כשהודלקה המנורה בבית-המקדש המטהר. שמונה ימים רצופים חגגו את חג חנוכה-המזבח והשמחה היתה כללית (ע"ע חנכה). במשך כשנה ומחצה לאחר מכן עלה ביד יהודה לבצר את הרה-בית ואת בית-צור, מקום-התורפה של ירושלים מצד-דרום, וכן גם ערך את כוחותיו המזוינים והנהיג בהם סדר צבאי. לא פחות חשובה היתה פעולתו בביעורם של המתיוו-נים: הרבה מהם נושלו מאחוזותיהם ונהרגו והשאר ברחו מיהודה. באותו זמן עצמו הגיעו אל יהודה ידיעות על צרתם של הישוכים היהודיים בעבר-הירדן ובגליל. ישובים אלה נתהוו, כנראה, ברובם סמוך לשיבת-ציון, אך אפשר מאוד, שחלק מהם היה משרידי-האוכלוסים של מלכות-ישראל, שלא גלו בשעת חורבן-שומרון. פיזורם בתוך גוים עויינים גרם, שהיו נתונים בסכנה כשנצחונותיו של יהודה המכבי עוררו את חמתם ופחדם של הנכרים בגלעד ובגליל. יהודה מיהר לצאת לעזרת הישובים בעבר-הירדן, ושמעון אחיו נשלח אל הגליל. מטרתם של מסעות-המלחמה הללו היתה הצלת-יהודים ולא כיבוש-מקומות: לכך לא הספיקו כוחותיהם

לנאמנים לדת-ישראל, שיימלטו אחריו אל המדבר. כך התחילה תנועה של לוחמי-יהדות, שהתחבאו במערות מפני חמת-המלך. לוחמים אלה סירבו להילחם בשבת בחילותיו של המלך, ולא היו זזים ממקומם אף כשהיו החיילים מציתים אש בפתחי המערות, שהסתתרו בהן: הם בחרו במיתה, מיתת-קדושים, ובלבד שלא לחלל את השבת. לפי חשמונאים א' מתו באופן זה כאלף איש, אנשים, נשים וטף. מתתיהו החליט, שאין לנהוג כך בשעת-חירום, ותיקן תקנה, שמלחמת-מצווה מותר להילחם גם בשבת, והדבר נתקבל מכאן ואילך כחוק בישראל. מעכשיו התחילה מלחמת-תנופה לשם דת-ישראל. המורדים היו מגיחים ממחבואיהם, עוברים בכפרים ובעיירות, מלים את התינוקות, הורסים את המבנים, שהוקמו לצורך העבודה הזרה, ועושים נקמה במתייוונים.

אחר מותו של מתתיהו תפסו את מקומו במלחמת-השחרור חמשת בניו: יוחנן, שמעון, יהודה, יונתן ואלעזר. יהודה קיבל לידיו את הפיקוד על הכוחות המזוינים. הוא היכה זה אחר זה את חילותיהם של המפקדים אפולוניוס וסירון והקים גרעין של צבא מסודר פחות או יותר. הצלחו-תיהם הראשונות של המורדים עוררו את אנטיוכוס לשלוח נגדם צבא סדיר. הוא עצמו לא יכול היה להשתתף במלחמה זו, מאחר שמהר לצאת לפחות-המזרח, שאף הן נתמרדו אותה שעה, וקודם שיצא לשם הפקיד את ליסיאס על המחצה המערבית של המלכות ועל בנו הקטן אנטיוכוס — מי שהיה אח"כ אנטיוכוס V אופטור (ע"ע). לשם דיכוי-המרידה ביהודה נשלח המצביא גורגיאס, שתקע את המחנה שלו ליד אמאוס. גורגיאס ערך תכנית להתקיף את יהודה וחייליו ולהשמידם במכה גדולה אחת. אך תכנית זו סוכלה ע"י יהודה בהתקפת-פתע על מחנהו של גורגיאס באמאוס, בשעה שגורגיאס חיפש לשווא את יהודה בהרי-יהודה.

הידיעה על נצחוננו של יהודה עוררה את ליסיאס לצאת ליהודה בראש צבא חדש. אך גם צבא זה הוכה ע"י יהודה וחילו על-יד בית-צור. בעל חשמונאים ב' (פרק י"א) יודע לספר על שלום, שנעשה בין ליסיאס ובין יהודה אחר הקרב בבית-צור, ואילו בספר חשמונאים א' אין זכר לדבר. מסתבר, ששני הצדדים היו מעוניינים בשלום. מעמדם של המורדים היה בכל רע למרות כל נצחונותיהם: ירושלים היתה למעשה בידי המתיוונים; המקדש היה עזוב ושומם; המורדים, ברובם איכרים, שנטשו את שדותיהם, היו עייפים אחר שלוש שנות-מלחמה ורצו לשוב לבתיהם ולמשפחותיהם.

רבה, ס"ה, י"ח). שר-הצבא הסורי היה סבור, שהרצח יטיל פחד על המפלגה החשמלית, ולאחר שמסר את השלטון לידי אלקימוס עזב את הארץ. אך מעשה זה דוקא חיזק את מעמדו של יהודה וסיעתו. אלקימוס הוכרח שוב לבקש עזרה צבאית מן המלך, והפעם נשלח נגד יהודה שר-הצבא ניקנור. זה האחרון ניסה מתחילה לתפוס את יהודה בערמה. משלא הצליח בדבר נסוג לכפר-שלום והתנגש עם אנשי-יהודה בקרב. אך קרב זה נסתיים בלא הכרעה, וניקנור בא ליור-שלים ואיים לשרוף את המקדש אם לא יוסגר יהודה בידו. במלחמה, שנערכה אח"כ בינו ובין יהודה, נהרג ניקנור וחיליו נסו מנוסת-חרב (י"ג באדר 161 לפסה"נ). ברדיפה השתתפו היהודים מן הכפרים הסמוכים והצבא הסורי הושמד ברובו. הניצחון היה שלם והיום נקבע כיום-שמחה («יום-ניקנור»).

אך מצבם של המורדים היה קשה למרות כל נצחונותיהם, ויהודה הבין, שדמטריוס לא ישלים עם מפלת שר-צבאו. לפיכך החליט לבקש עזרה מיריבתה האדירה של סוריה — מרומי. הסנאט הרומי קיבל את המלאכות של היהודים, שנש-לחה אליו, והחליט בחיוב על בקשתה בדבר כריתת ברית-הגנה בין יהודה ובין רומי. אך פעולה מדינית זו לא יכלה למנוע את השואה הצבאית, שמישמה ובאה. מיד אחר מפלת-ניקנור נשלח באכחידס ליהודה בראש צבא גדול לשם דיכוי של המרד בכל מחיר. יהודה לא הספיק לאסוף אלא כשלושת אלפים איש, וגם רובם של אלה נטש את שדה-המערכה למראה כוחם העדיף של הסורים. ליהודה נשארו רק שמונה מאות נאמנים, שביחד עמהם התנגש עם באכחידס. בקרב זה נפל יהודה המכבי, ושרידי-חילו נתפורזו (אביב, 161 לפסה"נ).

באכחידס השתלט על הארץ כולה, ביצר את יריחו, אַמאוס, בית-חורון, בית-אל, תמנה ופרעתון, וגם הגביר את חילות-המצב של בית-צור וגזר ושל החקרה בירושלים. כמרכן הושמו בחקרה כבני-תערובות בניהם של מיוחסים מן המתנגדים למתייוונים. אעפ"כ לא אמרו הנאמנים ליהודה, שנשארו בחיים, נואש. הם בחרו ביונתן אחיו כמנהיג ומת-חילה התחבאו עמו סמוך לשפך-הירדן. באכחידס ניסה לתפוס את יונתן במקום-מחבואו, ורק בקושי עלה ביד זה האחרון להתחמק אל הגדה המזרחית של הירדן.

שנתיים ימים שלטו המתיוונים ביהודה (160—158). אך המפלגה הלאומית לא שקטה, ונראה, שהעם היה ברובו על צידה. המתיוונים היו מוכרחים לחזור ולהזמין את באכחידס, שיבוא לעזרתם וישים קץ ליונתן וסיעתו. באכחידס בא ליהודה עם חילו (קודם 158), אך לאחר שנכשל בניסיונותיו לחסל את יונתן וסיעתו בא לכלל מסקנה, שהמתיוונים אינם מקובלים על העם ואינם יכולים להחזיק מעמד בלא עזרה מן החוץ. משום כך פנה להם עורף. יונתן לא זכה להכרה רשמית מצד השלטונות הסוריים, אך הרגיש קרקע בטוחה תחת רגליו במידה שיכול היה להתיישב במכמש, צפונית לירושלים.

6. תקופת-השלטון של בית-חשמונאי. בשנת 153/2 העלו אויביו המדיניים של דמטריוס סוטר את אלכ-סנדר באלאס על כיסא-הסלוקיים. דמטריוס, שהיה שנוא על אנשי-אנטיוכיה, הבין, שיריבו עלול להשפיע על היהודים ע"י הבטחות נדיבות, והחליט לקדם את פני-הרעה ולהציע כמה הנחות ליונתן ולסיעתו. יונתן בא מיד לירושלים, קיבל

המצומצמים של המורדים. המשימה זכתה להצלחה גמורה והאוכלוסיה היהודית שניצלה הועברה ברובה ליהודה.

יתר על כן: כוחותיו של יהודה התחזקו עד כדי כך, שאפשר היה לו אף לעבור למלחמת-התקפה מתוך כוונה להרחיב את גבולות-יהודה. חברון נכבשה ונשרפה; אח"כ בא תורן של ערי-הנמל יפו ויבנה. כמרכן נכבשה אשדוד. אל כל הכיבושים הללו נתלוותה מלחמת-השמד באיליות.

בשעה שהתנהלו הקרבות הללו בא"י מת אנטיוכוס אפיפנס. קודם מותו מינה את פיליפוס, אחד משרי-הצבא שלו, לאפיטרופוס על בנו הקטן אנטיוכוס. מינוי זה, שהיה מכון נגד ליסיאס, נבע, כנראה, מהתמרמרותו של המלך על מהלך-העניינים ביהודה, ואפשר, מתוך סברה, שיש להפ-קיד את המדינה בידי איש-צבא כדי למנוע אישקט אחר מיתתו. אך אם זו היתה הכוונה, הושג ההפך ממנה. עם מינוי הנזכר של פיליפוס נוצרה מתיחות בחוגי השלטונות בסוריה; ובשעת-כושר זו ניסה יהודה לכבוש את החקרה ולבער את שרידי הסורים והמתיוונים מירושלים.

כשנודע הדבר לליסיאס חידש את המלחמה ביהודה. הוא עלה עליו מן הדרום ושם מצור על בית-צור. יהודה הוכרח להסיר את המצור מעל החקרה ולצאת נגד ליסיאס. אך הוא ניגף בקרב, שהתחולל על-יד בית-זכריה, נסוג לירושלים והתבצר על הר-ציון. הנצורים בבית-צור סבלו מחוסר מזון מחמת שנת-השמיטה, שחלה באותו זמן (163/2 לפסה"נ), ולא היתה שום ברירה לפנייהם אלא להיכנע, והנה באה ידיעה למחנה של ליסיאס, שפיליפוס הגיע עם צבאו מן הפרובינציות המזרחיות ושהוא עולה על אנטיוכיה. בשעת-דחק זו החליט ליסיאס להתפשר עם המורדים על הר-ציון. מנלאוס הוצא להורג בעצתו של ליסיאס כמי שגרם לכל המהומה ביהודה. דת-ישראל זכתה לחירות גמורה. לשם הפגנת כוונות-השלום שלו נכנס אנטיוכוס הצעיר למקדש והעלה קרבן.

כך נסתיימה מלחמת-הדת, שנפתחה ע"י גזירות-אנטיוכוס. המלחמות, שהתנהלו לאחר מכן, היו נטולות אופי דתי: הסורים לא ניסו עוד לגזור גזירות על דת-ישראל, והמאבק, שניהלה המפלגה הלאומית ביהודה, היה מכון מעכשיו אך ורק להשגת החירות הלאומית-המדינית. שינוי זה באפיה של המלחמה גרם לכך, שהרבה מן הלוחמים, שהתחברו אל מתתיהו ובניו מטעמים דתיים, פרשו מן המחנה של יהודה המכבי.

בינתיים בא שינוי מכריע במלכות-הסלוקים. בשעת-ההת-נגשויות בין ליסיאס ופיליפוס נמלט מרומי דמטריוס, בנו של סלוקוס IV, ששהה ברומי כבן-תערובות, והגיע לסוריה. אנטיוכוס הצעיר וליסיאס, האפיטרופוס שלו, נרצחו, ודמט-ריוס I, שקיבל את התואר «סוטר» (גואל), עלה על כסא הסלוקיים (162 לפסה"נ).

התנאים המדיניים החדשים עוררו את מתנגדיו של יהודה המכבי לפנות אל המלך הסורי החדש ולבקש ממנו עזרה צבאית נגד יהודה וסיעתו. בראש המשלחת עמד הכהן אלקימוס (ע"ע), שדרש עזרה צבאית נגד מצדדי-החשמלית ולעצמו תבע את הכהונה הגדולה. דרישות אלו נתמלאו: נגד יהודה נשלח שר-הצבא באכחידס, ובלויתו בא אלקימוס ככהן גדול ממונה מטעם המלך. בפקודתו של באכחידס תפס אלקימוס ששים איש מן החסידים, שנשארו נאמנים ליהודה, והוציאם להורג. לפי מסורת מאוחרת נמנה גם יוסי בן יעזר (ע"ע), דודו של אלקימוס, עם ההרוגים הללו (בראשית

בראש גדוד קטן לעכו. טריפון הבטיח למסור ליהודים עיר זו ומבצרים אחרים — כפי הנראה, את הערים שבתחום של-טונו של שמעון, שהגיע, כאמור, מסולמה של צור עד גבול-מצרים. אך כשהגיע יונתן לעכו נאסר ע"י טריפון, ואנשיו נרצחו. שמעון, האחרון בבניו של מתתיהו, שנעשה עכשיו מנהיגה של תנועת-השחרור, ידע, שנכונה לו מלחמה לחיים ולמוות בטריפון, ולפיכך החיש את בניין ביצוריה של ירוש-לים, וכן גירש את הגויים מיפו ויישב יהודים במקומם. יונתן השבוי שימש לו, לטריפון, אמצעי גם לשם סחית-כספים משמעון וגם לשם נסיונות-התקפה על יהודה; אך בנסיגונו להגיע לירושלים חסם לו שמעון את הדרך על-יד חדיד. מתוך תקוה להציל את חייו של יונתן מילא שמעון את תבי-עותיו של טריפון לתשלומי-מיסים ולמשלוח בניו של יונתן כבני-תערוכות. אך לא זו בלבד שטריפון לא קיים את הבט-חתו, אלא אף ניסה לתקוף את ירושלים מצד דרום, ורק השלג הכבד, שירד בלילה, מנע אותו מלהתקרב אל העיר. בשעת נסיגתו מירושלים רצח טריפון את יונתן, ובידי שמעון עלה רק לקבור את גופת-אחיו בקבר-המשפחה במר-דיעין.

משקיבל שמעון את השלטון לידי פתח במשא-ומתן עם דמטריוס II, שהיה נתון בקשרי-מלחמה עם טריפון. דמטריוס הסכים לדרישתו של שמעון לוותר על כל תשלומי-מיסים (170/1 לשטרות, 142 לפסה"ג). המאורע שימש התחלה למניין-שנים חדש, שצויין על גבי שטרות ותעודות: בשנה הראשונה לשמעון כהן גדול, שר-צבא ונשיא-היהודים.

מעשהו הראשון של שמעון בכהונתו כנשיא היה לכבוש את גֵזֶר, ששימשה מפתח ליפו. התושבים הנכריים גורשו מתוכה ובמקומם באו יהודים. יוחנן הורקנוס, בנו של שמעון, נתמנה כמפקד-העיר. אחר גזר בא תורן של בית-צור, אשדוד ויבנה, שאף הן נכבשו ע"י צבא-החשמונאים. אך השגו הראשי של שמעון היה כיבושה של החקרה בירושלים, שנפלה בידי אחר מצור ממושך. חיל-המצב הוכרח להיכנע מחמת הרעב, שגבר במצודה. לפי מגילת תענית אירע כיבוש זה בכ"ג באייר 170/1 לשטרות (142 לפסה"ג). שמעון ביצר את המקום והושיב בו חיל-מצב משלו.

אחר כיבוש-החקרה נמסר השלטון באופן חגיגי לשמעון מטעם העם ביהודה. ב"ח באלול שנת 172 לשטרות (141 לפסה"ג) נתכנסה כנסיה גדולה של כל המעמדות בעם, שאישרה את שלטונו של שמעון ככהן גדול, כשר-מלחמה וכ"שר-עם-אל".

המשלחת, ששיגר שמעון לרומי ב139, חזרה עם פקודת-הסנאט למלכי מצרים, סוריה, קאפאדוקיה ופריגיה ולכמה מאי-הים והערים החפשיות, שלא יפגעו בארץ-היהודים ויס-גירו לשמעון את הפושעים, שברחו מיהודה אליהם. הפקודה נשתמרה ב"קדמוניות-היהודים" י"ד, ח', ה'. יוסף בן מתתיהו מייחס את התעודה בטעות לזמנו של הורקנוס II. לאמיתו של דבר, שייכת התעודה ל"ג בדצמבר 139. היא משמשת גם עדות לדבר, שכבר היו קיימות באותם הימים תפוצות-גולה מרובות. שמעון גם שיגר שליחים לאספרטה כדי לחדש את הברית, שנכרתה עמה בשעתו ע"י יונתן.

אך השלום ביהודה הופרע שוב ע"י שינוי-המצב בסוריה. דמטריוס II נשבה בידי מתרדת, מלך-הפרתים (138), ובמ-קומו בא אחיו אנטיוכוס סידטס (ע"ע), שחדש את המלחמה בטריפון ביתר מרץ. בתחילת מלכותו אישר את כל הזכויות,

את בני-התערוכות, שהיו עצורים בחקרה, וביצר את העיר ואת הר-הבית. אולם אלכסנדר באלאס הרחיק ללכת מדמט-ריוס: הוא מינה את יונתן לכהן גדול ושלה לו אדרת-ארגמן וכתר של שליט. בסתיו שנת 153, בחג-הסוכות, אחר הפסקה של שבע שנים, הופיע יונתן ככהן גדול בעבודת-הקודש וכשליט של יהודה, שהופך ע"י השלטונות הסוריים.

דמטריוס ניסה לבטל את השפעתו של אלכסנדר באלאס על יונתן ע"י מתן הנחות גדולות ליהודים: הוא ויתר להם על סוגי-מיסים שונים, ואף הבטיח לספח ליהודה את רמתים, לוד ועפריים, שהיו כלולות בפחת-שומרון, להקים את חומות-ירושלים בכספו ולהעניק מתנות לבית-המקדש. אך יונתן נשאר נאמן לאלכסנדר באלאס. המאורעות הוכיחו, שיונתן צדק בהכרעתו. המלחמה בין שני היריבים נסתיימה בנצחונו של אלכסנדר באלאס, שבו תמך ביחוד תלמי VI פילומיטור. דמטריוס נוצח ונפל בקרב (150 לפסה"ג).

יונתן נשאר עכשיו ללא כל יריב בפנים-הארץ והתחיל נותן את דעתו על הרחבת גבולותיה של יהודה. הוא נסתייע בכך ע"י המהומות, שנתחדשו במלכות-סוריה שלוש שנים אחר מותו של דמטריוס סוטר. ב147 לפסה"ג התקומם דמט-ריוס הקרוי ניקאטור, בנו של דמטריוס I, לאלכסנדר באלאס. לצידו עמד אפולוניוס, המושל של חילת-סוריה, בעוד שיונתן נשאר נאמן לאלכסנדר באלאס. יונתן ניצח את אפולוניוס וגירש את חיל-המצב שלו מיפו, וניצחון שני נחל יונתן על אפולוניוס על-יד אשדוד. בשכר עזרה זו קיבל יונתן מאלכ-סנדר את עקרון וסביבותיה. יונתן השתמש במצבו וערך מצור על החקרה. הנצורים פנו לעזרתו של דמטריוס, שנעשה בינתיים מלך-סוריה, וזה האחרון דרש מיונתן, שיבוא לעכו (פְּטוֹלְמָאִיס) לשם בירור המצב. בעכו השיג יונתן את אישור סיפוחם של שלושת המחוזות הנזכרים וכן הובטח לו, שתימסר לידי החקרה.

המרד של ידודוטוס, המכונה טריפון, נגד דמטריוס II, והמרד של אנטיוכוס נגדו חיזקו את השפעתו של יונתן, לאחר שרק בעזרתו ניצל דמטריוס מידי תושבי-הבירה המתמרדים. אולם דמטריוס לא קיים את ההבטחה, שנתן ליונתן: למסור לידיו בשכר עזרתו את החקרה, בעוד שטריפון ניסה למשוך את יונתן לצידו ע"י אישור כל הבטחותיו של דמטריוס בצירוף מינויו של שמעון, אחיו של יונתן, כאסטראטגוס של ארץ-החוף מסולמה של צור עד גבול-מצרים. מפני-כן החליט יונתן לעבור לצידו של טריפון, שהמליך את בנו הקטן של אלכסנדר באלאס (ע"ע אנטיוכוס VI) כדי לתפוס את כסאו של דמטריוס. יונתן כבש את עזה ואת אשקלון וניצח את האסטראטגים של דמטריוס בבקעת-חצור שבגליל העליון, בעוד שבית-צור נלכדה ע"י שמעון, שהעמיד בה חיל-מצב יהודי. באותו זמן עצמו יצאה משלחת שניה לרומי לשם חידוש הברית עם הסנאט. — נסיונו של דמטריוס לחדש את המלחמה ביונתן לא הביא לידי שום תו-צאות ממשיות, הואיל והצבא הסורי לא נועז להתייצב לקרב מכריע נגד חיל-היהודים. תנופתו הצבאית של יונתן הגיעה עד דמשק. מעשה חשוב מצידו היה ביצורה של חומת-ירושלים וכליאתו של חיל-המצב הסורי בחקרה ע"י הקמתה של חומה גבוהה, שמנעה אותו מלצאת מן המצודה. מאורע לא פחות חשוב היה כיבושן של יפו וחדיד ע"י שמעון.

כבעל-בריתו של טריפון נשמע יונתן לפיתוייו של הסורי, פיזר את רוב הצבא, שהביא עמו לבית-שאן, והלך אחריו

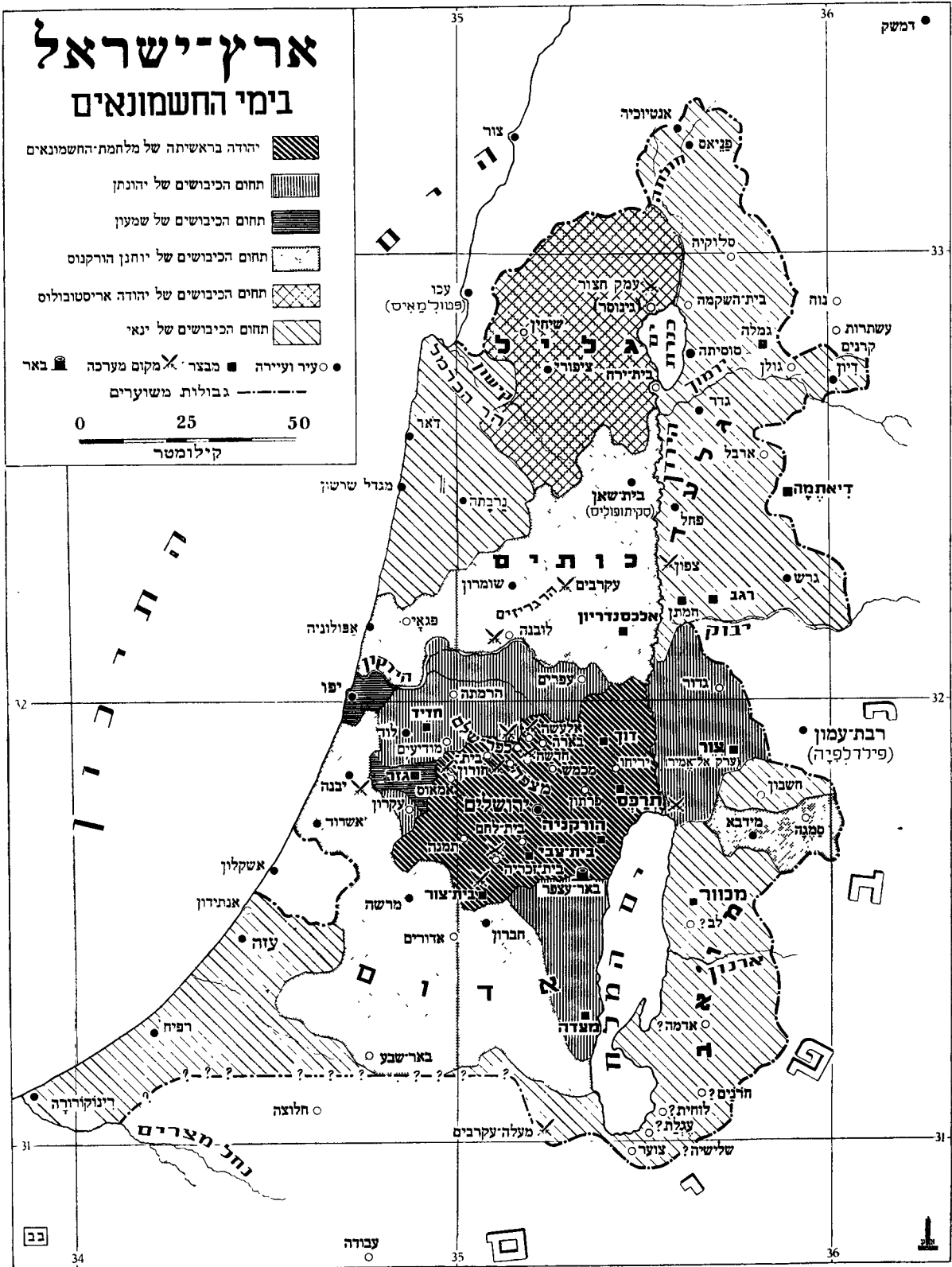



כתובת מתקופת-השמונאים: „תחום נזר“ „אלקיום“, שאפשר ציינה את תחום-השבת של המקום

נעשה קשה מנשוא. יוחנן לא ראה לפניו ברירה, זולת כניעה לאנטיוכוס סידטס בתנאים שהגבילו את החופש המדיני של היהודים והשאירו בלא הגבלות את החופש הדתי. למלחמה זו מייחסים החוקרים את התעודה ב„קדמוניות“ ליוסף בן מתתיהו (י"ג, ט', ב'), שמדברת על קריעת יפו, גור וערים אחרות מתחום יהודה בניגוד לרצונו של הסנאט הרומי. אולם נראה, שלאחר שהיהודים שלחו לרומי משלחת, שקבלה על מעשה זה לפני הסנאט, החליט הסנאט לחדש את הברית עם היהודים והערים הוחזרו, כנראה, ליהודה לפי פקודת-הסנאט, כפי שיוצא מתעודה אחרת בקדמוניות (י"ד, י', כ"ב). על כל פנים ברור, שליוחנן הורקנוס, אע"פ שנשתעבד במידה ידועה לסורים, נשאר מעמד מכובד למדי בממלכה הסלווקית, ואנטיוכוס סידטס השתמש בו במסע-המלחמה שלו נגד הפרתים ב-129 לפסה"נ. אנטיוכוס החשיב את עזרתו עד כדי כך, שנתן פעם נופש לצבא כולו כשהיהודים סירבו להמשיך בדרכם מחמת קדושת-החג.

עם נפילתו של סידטס במלחמתו בפרתים נסתים שיעבור דה של יהודה לסורים. במקום סידטס בא שוב דמטריוס, ששחרר משביו ע"י הפרתים. אך מצבו של זה האחרון היה קשה, הואיל והסתבך במלחמה עם תלמי VII פיסקון, שהקים עליו מלך יריב, אלכסנדר המכונה זבינא (ע"ע זבינא). דמטריוס נחל מפלה על-יד דמשק ונהרג בנמלה של צור, שאליה ברח. במלכות-הסלווקים התחילה תקופה של מהומות פנימיות (ע"ע אנטיוכוס גריפוס, אנטיוכוס קיזיקנוס), שגרמו לכך, שיוחנן הורקנוס לא שם לב לסלווקים כלל ועשה כל מה שהיה בו כדי לקרב את עמו אל העצמאות הגמורה. הוא פתח במסעות-כיבושים במזרחה של א"י וכן גם בצפונה ובדרומה. במואב כבש יוחנן את מידבא. אח"כ כבש את שכם ואת הר-גריזים והחריב את המקדש השומרוני. זכר לדבר נשתמר במגילת-תענית לכ"א בכסלו. אחר שכם עלה צבא יוחנן על שומרון. לא הועילה העזרה, שהושיטו לשומרונים אנטיוכוס הקיזיקני ותלמי לתארוס. העיר נכבשה אחר מצור של שנה תמימה ונהרסה עד היסוד. אחר השומרונים בא תורם של האדומים, שהוכרחו להתגייר. מסתבר, שיוחנן כבש גם את הגליל.

ההנהגה הפנימית בימי יוחנן היתה מרוכזת, כפי שמעידים המטבעות שטבע, בשני מוסדות: ה„כהונה הגדולה“ וה„חבר-היהודים“. נראים הדברים, ש„חבר-היהודים“ כלל כל אותם חלקי-העם, שפורטו בכתב-המינוי של שמעון, כלומר: הפז-הנים, ראשי-העם וזקני-הארץ. יוחנן היה רחוק, איפוא, מלהיות שליט יחיד, אלא חייב היה לשמור על זכויות-העם המקובלי לות מימים קדמונים. בראשם של זקני-הארץ וראשי-העם עמדו, כנראה, הפרושים, שהתחילו לובשים באותם הימים צורה של מפלגה מדינית, אף אם את ראשיתם קובע יוסף

שהעניקו מלכי-סוריה קודמיו ליהודה, ובתוכן את הזכות לטביעת-מטבעות; אך כשנתבסס שלטונו ביטל את ההבטחות, שנתן לשמעון, ודרש ממנו להחזיר לו את יפו, גזר, חקרה ואת כל שאר המקומות מחוץ לגבולות-יהודה, שנכבשו ע"י היהודים, או לשלם תמורתם סך של 1,000 כיכר. שמעון לא הסכים אלא לתשלום של מאה כיכר בלבד. שר-הצבא קנדיביאוס, שנשלח מטעם אנטיוכוס נגד שמעון, נוצח במלחמה ע"י יהודה ויוחנן, בני-שמעון.

אולם הרעה קמה על שמעון מביתו. חתנו תלמי בן חבוב זמם לתפוס את השלטון מידי משפחת-השמונאים ורצח את חותנו הישיש ואת שני בניו יהודה ומתתיהו בשבט 177 לסטרות (135 לפסה"נ) במבצר דוך, על-יד יריחו. את חותנתו, אשת-שמעון, לקח תלמי בשבי כבת-תערובות ושלח מרצחים לגזר לרצוח גם את יוחנן הורקנוס. אך יוחנן הוזהר על כך בעוד מועד והספיק להוציא להורג את הרוצחים

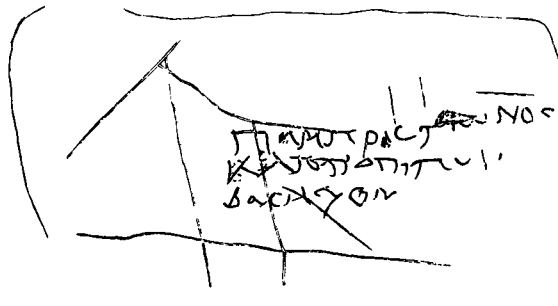

כתובת יוונית, שנחרתה באחת מאבני המבצר של שמעון; השמונאי ע"י פפפס (אפשר, אחר מן השכויים היווניים, שעסקו בהקמת המבצר): תכנה של הכתובת הוא קללה, ש"אש מן השמים תכלה את בית שמעון"

ולהגיע לירושלים קודם שהגיע תלמי לשם. תלמי נתבצר במבצר דוך, שיוחנן הקיף אותו בצבאו. המצור על המבצר התנהל בזהירות, מפני שתלמי איים להרוג את אמו של יוחנן, אם זה האחרון ינסה להסתער על המבצר. בינתיים הגיעה שנת-השמיטה ויוחנן הוכרח להסיר את המצור מחמת חוסר צידה לחייליו. תלמי השתמש במצב זה, רצח את אמו של יוחנן וברח לעבר-הירדן.

עכשיו צריך היה יוחנן להתמודד עם אנטיוכוס סידטס, שלא שכח את מפלתו של קנדיביאוס. סידטס חידש את תבי-עותיו ביתר תוקף בשנת-שלטונו הראשונה של יוחנן (133 לפסה"נ), פלש ליהודה ושם מצור על ירושלים. המזון בעיר היה בצימצום גדול מחמת שנת-השמיטה, שחלה אז, ויוחנן הוכרח לפנות את העיר מן התושבים, שלא יכלו לשאת נשק; והואיל והסלווקי לא נתן להם מעבר, היו המפוננים נתונים בין שני המחנות והרבה מהם מתו ברעב. כשהתחדש חג-הסוכות הוכרח יוחנן להחזירם העירה, ומצבם של הנצורים

בצד אחד של חלק ממטבעותיו, ו"מלך" בכתובת היוונית שבצד השני. כן מן הראוי לזכור, שסטראבון חושב את ינאי למלך הראשון לבית־חשמונאי, ולפיכך יש להטיל ספק בדבר, אם אריסטובולוס נטל לעצמו מלכות (כפי שמספר בן־מתתיהו). הוא מת לאחר שמשל שנה אחת בלבד, והפעול לה היחידה, הידועה לנו מתקופת־מלכותו, מעידה, שהלך בעקבות אביו. הוא כבש וייהד חלק מארץ־היטורים והכריח את תושביה להימול. ע"י כך הרחיב את גבולה של א"י לצד צפון במידה מרובה.

לאחר שמת יהודה־אריסטובולוס נישאה אשתו שלומציון לאחד מאחי־בעלה, ינאי, שנעשה כהן גדול ומלך (103—76 לפסה"נ). תחילת־פעולתו של ינאי היתה לצור על עכו, הנמל החשוב באותם הימים. לבקשת אנשי־העיר בא לעזרתם תלמי לתורוס, מלך קפריסין, שהודח מעל כיסא־מצרים ע"י קלאוד־פאטרה אמו. ינאי הפסיק את המצור ועשה שלום עם תלמי. אך מאחרי גבו פנה אל קלאופאטרה הנזכרת וביקש ממנה עזרה נגד תלמי. כשנדע הדבר לתלמי פתח במלחמה בינאי, ניצח אותו בקרב והתקדם עד גבול־מצרים. לאחר שהתערבה קלאופאטרה במלחמה נסוג תלמי לעזה. קלאופאטרה ביקשה בהזדמנות זו לספח אל מצרים את א"י כנחלתם הקדומה של התלמיים, אך בעצת המצביא היהודי שלה, חגניה בנו של הכהן הגדול חוניו IV (ע"ע), ויתרה על תכנית זו והסתפקה בקבלת מס מינאי. משחלפה הסכנה המצרית התחיל ינאי בכיבושים בעבר־הירדן: כבש את גדר וחמתא על הירדן. אח"כ יצא אל ארץ־פלשתים וכבש את הערים רפיח ואַנְתָּוֹן, ולסוף — גם את עזה לאחר שצר עליה שנה תמימה.

אולם הכיבושים הללו לא היו לרוחם של הפרושים, ומתוך כך נתחזקה דרישתם להפריד את הכהונה הגדולה מן המלוכה. ההתנגדות הפכה להתמרדות גלויה בחגי־הסוכות כשהמלך זילזל בניסוך־המים. הפרושים רגמו את ינאי באת־רוגיהם וקראו לו "בן־השבויה", כלומר שאין הוא ראוי לקרב אל המזבח. בפקודתו של ינאי התנפלו החיילים השכירים על העם והרגו בו רבים. סערת־הרוחות הגדולה, שנתעוררה בארץ כתוצאה ממעשה זה, הביאה לידי מלחמת־אזרחים מרה וממושכת. ינאי היה אמנם מוכן לפשרה. אך הפרושים דחו את הצעותיו והזמינו את דמטריוס אַקִּירֹוס, מלך־סוריה, שיבוא לעזרתם. דמטריוס בא בראש צבא גדול, שאליו נלוו גם חיילים יהודיים ממתנגדיו של ינאי. בקרב על־ידי שכם נחל ינאי מפלה וברח אל ההרים. אך באותו רגע נתעורר, כנראה, המצפון הלאומי בחיילים היהודים, שהיו מצויים בצבא הסלוקי, וחלק מהם עבר אל מחנהו של ינאי. עם נסיגתו של דמטריוס אוקירוס עלה בידי ינאי לכלוא את מתנגדיו במקום שנקרא "בית חומה" או "בית המלך" וצר עליהם. לאחר שכבש את המקום הוציא להורג את ראשי־המתקוממים והשאר ברחו מיהודה ולא חזרו אליה כל עוד היה ינאי חי.

עם גמר מלחמת־האזרחים נסתבך ינאי במלחמה באנ־טיוכוס XII, שניסה לעבור דרך יהודה כדי להילחם בנבטים, ובידי ינאי לא עלה לעצרו. לאחר שמצא אנטיוכוס את מותו בקרב, כבשו הנבטים את כל עבר־הירדן עד דמשק ונעשו שכניו של ינאי לא רק בדרום אלא גם במזרח. במלחמה, שפרצה בינם ובין ינאי, נוצח ינאי על־ידי חדיד. אך לאחר כמה ויתורים מצידו של ינאי נסוג חרתת מלך־הנבטים מיהודה.

בן מתתיהו בימיו של יונתן. בשנות־שלטונו הראשונות של יוחנן היה שלום בינו ובין הפרושים, שהיו שותפים עמו בהנהלת־הארץ. אך עם התפתחותה של תורת־הפרושים ועם התפצלותה של המפלגה לזרמים שונים, התחילו הקיצונים שבפרושים תובעים את צימצום זכויותיה של משפחת־החשמונאים. בהתנגדותם לתביעות אלו נשענו החשמונאים על היסודות, שהיו מעוניינים בשיגשוגו של בית־חשמונאי. על אלה נמנו עכשיו המשפחות העשירות והמיוחסות, משפחות הכהנים ובעלי הקרקעות הגדולים. משפחות אלו היו ברובן מתחילה מאוהדיה של התרבות היוונית, ורק מחמת נצחון המהפכה החשמונאית ויתרו על השפעתה של תרבות זו ביהודה כגורם מכריע בחייה־העם. עם זה היו משפחות אלה, כמו בעבר, את השכבה החברותית־הכלכלית החזקה ביותר בארץ. החשמונאים לא יכלו לוותר על עזרתן גם אילמלא נתקלקלו היחסים בינם לבין הפרושים; אך



חומת המבצר החשמונאי אלכסנדריון (הר סרטכה)

שאיפתם הגלויה של הקיצונים שבפרושים לצמצם את של־טונם של החשמונאים הידקה את הקשר בין אלה האחרונים ובין מעמדי־העשירים ביהודה והחישה את הקרע בינם ובין הפרושים. המאורע מסופר גם בתלמוד וגם אצל יוסף בן מתתיהו, אלא שבתלמוד הוא מיוחס לינאי המלך ואילו יוסף מספר אותו על יוחנן הורקנוס; מתקבל על הדעת, שהקרע אירע בימיו־יוחנן, וכנראה, בסוף־ימיו.

קרע זה גרם למהומות בארץ; אך יוחנן הצליח לדכא אותן ושנותיו האחרונות עברו עליו בשלום. נראה, שהת־פשר במידה מסוימת עם הפרושים: לפי צוואתו, צריכה היתה אשתו לנהל את השלטון החולוני ובנו הבכור יהודה אריסטובולוס (ע"ע) נועד לשמש ככהונה הגדולה — בהתאם לעמדתם של הפרושים הקיצונים, שחיבה את הפרדת הכהו־נה מן המלוכה. לפי יוסף בן מתתיהו נטל אריסטובולוס לעצמו בנורע גם את השלטון החולוני. אך יש לשים לב לדבר, שאריסטובולוס אינו נקרא "מלך" על גבי מטבעותיו. הכתובת החרותה על המטבעות שיצק היא עברית בלבד: "יהודה כהן גדול וחברי־היהודים". בניגוד אליו קורא ינאי אלכסנדר לעצמו "כהן גדול" בכתובת העברית, הנמצאת

שלטון הכהנים הגדולים, הואיל ומאז ומתמיד היה העם תחת שלטון זה.

מתקבל על הדעת, שכבר אז החליט פומפיוס להוציא את השלטון מידו של אריסטובולוס וליטול מן החשמונאים את כל הכיבושים, שכבשו בימי-ינאי; אלא שלא גילה את מזמתו זו ופקד על האחים להמתין לפסק-דינו עד גמר המלחמה בנבטים. אריסטובולוס, שירד לסוף-דעתו של פומפיוס, עזב אותו בלא ידיעתו. פומפיוס הפסיק את המסע נגד הנבטים ויצא בעקבותיו של המלך החשמונאי, שנמלט למבצר-אלכסנדריון. לאחר משא-ומתן מייגע ולאחר שהסגיר את המבצר, שהיו בידו, לידיו של פומפיוס, התחמק אריסטובולוס מידי המצביא הרומי ופנה ללכת לירושלים. ואולם כשהגיע ליריחו, שינה את דעתו, נפגש עם פומפיוס והסכים למסור את הבירה לרומים; אעפ"כ כשבא גביניוס (ע"ע), ממפקדיו של פומפיוס, לקבל את ירושלים לידו, סגרו אנשי-אריסטובולוס את שערי העיר בפניו ולא נתנו לו להיכנס לתוכה. פומפיוס אסר את אריסטובולוס, שהיה אז במחנהו, ועלה על העיר. בירו-שלים פרצו מהומות בין אנשי-אריסטובולוס, שרצו להילחם, ובין מתנגדיהם, שביקשו להיכנע. אלה האחרונים התגברו על מצדדי-המלחמה ופתחו את השערים בפני פומפיוס. אנשי-אריסטובולוס נמלטו אל הרי-הבית ופומפיוס צר עליו. המצור היה קשה, הואיל ואנשי-אריסטובולוס התגוננו בגבורה מרובה, ורק אחר שלושה חדשים עלה בידי הרומים להשתלט על המבצר החזק. הם ערכו טבח בנצורים ופומפיוס נכנס לקודש-הקדשים ועורר ע"י כך רוגז גדול בעם. ראשי מפלגת-המלחמה הוצאו להורג, ואריסטובולוס ומשפחתו הובלו ע"י פומפיוס כשבוים לרומי.

פומפיוס הטיל ענשים חמורים על יהודה. אריסטובולוס הורד מכסאו. מלכות-החשמונאים בטלה. במקומה באה הכהן-נה הגדולה לא כמשרה מדינית אלא רק כמעלה דתית. חומות-ירושלים נותצו. החבלים, שנכבשו ע"י החשמונאים בעבר-הירדן המזרחי ובחוף, נקרעו מעל מדינת-יהודה. בידי היהודים נשאר רק החלק, שהיה מיושב בעיקר על-ידיהם. הערים, שהוצאו מתחום המדינה, קיבלו ברובן שלטון עצמי ונספתו על הפרובינציה הסורית. ירושלים נעשתה עיר חייבת מס עובד. הארץ כולה חולקה למחוזות לצורך גביית המס. שהוטל עליה. המעמד המדיני, שניתן ליהודה, היה מעמד-ביניים: הארץ הועמדה תחת שלטונו של הורקנוס הנסיך המקומי ללא זיקה רשמית לנציב הסורי.

סקאורוס, שנתמנה נציב על החבל שבין הפרת ומצרים, לא הכניס שום שינוי בסדרים, שקבע פומפיוס ביהודה. כמרכן לא התערב ביחסים בין הורקנוס-אנטיפאטרוס ובין מפלגתו של אריסטובולוס. כך נהגו גם הנציבים שבאו אחר סקאורוס: מארקוס פיליפוס ומארקלינוס לנטולוס. אך כשהת-חיל גאביניוס — הנציב, שבא אחר הנציבים הנזכרים ב-57 לפסה"צ — מקים את הערים היווניות מחורבותיהן ומיישב אותן ע"י נכרים, הביאה פעולתו לידי מרידה גלויה ברומי, שהונגה ע"י אלכסנדר בן אריסטובולוס. אלכסנדר, שאסף צבא גדול, ניסה להשתלט על ירושלים, אך הניסיון סוכל ע"י הרומים, שישבו אותה שעה בעיר. לאחר שנוצח אלכסנדר סמוך לירושלים, נסוגו שרידי-חילו לאלכסנדריון. לסוף נכנע אלכסנדר ושחרר לאחר שהסגיר את המבצרים, שהיו בידי: הורקניה, מכורר ואלכסנדריון. גאביניוס הרס מבצרים אלה, וחילק את הארץ לחמישה מחוזות או סנהדריות:

זמן-מה אח"כ התחיל ינאי בכיבושים בעבר-הירדן המזרחי, ובמשך שלוש שנים הרחיב את גבולות-ממלכתו. המבצר האחרון, שצר עליו ולא הספיק לכבוש מפני שמותו הקדים את הכיבוש, היה רגב, על-יד ג'וש. בסוף ימיו של ינאי כללה מלכות-החשמונאים את כל השטח שמן המדבר בעבר-הירדן המזרחי עד הים התיכון (ממפרץ-עכו עד רפיח). בדרום עבר גבולה של מלכות-החשמונאים מן הקצה הדרומי של ים-המלח דרומית לבאר-שבע עד לרפיח; ובצפון הגיעה הממלכה עד הלבנון.

קודם מותו (76 לפסה"נ) מסר ינאי את הממלכה ביד אשתו ויעץ לה להשלים עם הפרושים. ואמנם שלומציון לא רק שלא נלחמה בפרושים, אלא אף שינתה את מדיניותו של בעלה בהתאם לתביעותיהם. היא מינתה את בנה הבכור, הורקנוס II, לכהן גדול, לא רק משום שהיה הבכור, אלא, כנראה, גם משום שהיה מועמד של הפרושים. הפרושים שלטו בימיה במדינה שלטון בלי מצרים. מצב-עניינים זה עורר תרעומת מצד החוגים, שבראשם עמד בנה הצעיר של שלומציון, אריסטובולוס II. ההתנגדות להשפעת-הפרושים גברה ביחוד בסוף-ימיה של המלכה, כשנראה היה, שהורקנוס עמד לרשת את השלטון. מתוך החלטה תקיפה למנוע את הדבר, התחיל אריסטובולוס אוסף כוח לשם כיבוש המבצר-רים בארץ. הפרושים ראו את התנועה נגדם הולכת ומתפשטת ודרשו משלומציון להפסיק אותה. אך המלכה לא הספיקה לעשות דבר קודם פטירתה (67 לפסה"נ). למרות החולשה שהראתה בטיפולה בענייני-פנים, גילתה שלומציון זריזות ופיקחות במדיניותה החיצונית; ביחוד נתגלו תכונותיה אלו בשעה שמנעה את פלישתו של טיגראנס מלך-ארמניה, ששלט אותה שעה בסוריה. לא"י, אע"פ שאת הצלחתה זו יש לזקוף גם על חשבון חדירתו של לוקולוס, המפקד הרומי, לארמניה. בימיה האחרונים של שלומציון כבר נראו זהרורי-השקיעה של שלטון בית-חשמונאי ביהודה. אחר פטירתה פרצה מלחמה גלויה על השלטון בין שני בניה, הורקנוס ואריסטובולוס. בהתנגשות בין האחים ניצח אריסטובולוס, והורקנוס הוכרח לוותר על השלטון ועל הכהונה הגדולה כאחד וחזר לאורח-חיים פרטי. אותה שעה התערב בריב אַנְטִיפֶטְרוס (ע"ע אנטיפטר II), יועצו של הורקנוס; בהשפעתו ובתיאורכו ברח הורקנוס אל חֶרְתָּת, מלך-הנבטים, ובעזרתו של זה האחרון ניצח הורקנוס את אריסטובולוס ואף שם מצור על הרי-הבית, שאריסטובולוס נתבצר בו. נראים הדברים, שרובי האוכלוסים של העיר, ביחוד הפרושים, היה על צידו של הורקנוס. בינתיים הגיעו הרומים לסוריה, ופומפיוס (ע"ע) שלח לפניו את מארקוס אַמִּילִיוס סְקָאוֹרוֹס לדמשק. שני האחים שלחו אליו שליחים והבטיחו לו כסף רב. סקאורוס פסק לטובת אריסטובולוס וציווה את חרתת לסגת מהר-הבית. אך אריסטובולוס זכה במאבק לשעה קצרה בלבד.

7. כיבוש פומפיוס וסופה של מלכות בית-חשמונאים. פסק-דינו של סקאורוס היה טעון אישור מצד פומפיוס, וזה האחרון הזמין אליו את שני הצדדים לדמשק (63 לפסה"נ). למועד התייצבו לפניו האחים בלוויית ידידיהם, אך עליהם נתווספה עוד משלחת שלישית — מטעם הפרושים. הורקנוס, כבכור, תבע את המלוכה לעצמו, ואילו אריסטובולוס הצביע על אי-כשרו של הורקנוס לנהל את המדינה. כנגד שניהם טענו הפרושים, שהחשמונאים שיעבדו את העם וביטלו את השלטון המסרתי, ודרשו להחזיר ליהודה את



פטרה. מזבח נבטי הצוב בסלע



מראה כללי של מצבות הקבר מתקופת הבית השני החצובים בסלע לאורך נחל קררון בירושלים  
מימין לשמאל: „קבר זכריה“, קבר בני-חזיר ו„יריאבשלום“



היהודיים, ששמרו על המבצר המצרי פלוסיון, לצידו של קיסר. כשהגיע זה האחרון לסוריה (47) נתמנה הורקנוס לאתנארך ונתאשר ככהן גדול. שתי המשרות, עם הזכויות התלויות בהן, הובטחו גם לבניו אחריו. גבולות-יהודה הורחבו במידה מסויימת. גם יהודי-התפוצות זכו להנחות. אנטיפטרוס קיבל את האזרחות הרומית ונתאשר במשרתו כאפיטרופוס של יהודה. אנטיגונוס, בנו הצעיר של אריסטור-בולוס, ניסה להביא את עצמותיו לפני הדיקטאטור, אך לא נענה.

בירושלים ראו המיוחסים שבסיעת-הורקנוס בדאגה את גידול השפעתו של אנטיפטרוס על ענייני-המדינה, ומתוך כך נוצרו בחוגיהם מרכזי-התנגדות למעמדו ולפעולותיו. לידי התנגשות הגיע הדבר כשהורדוס, בנו של אנטיפטרוס, שנתמנה ע"י אביו כמושל-הגליל, רצח כמה מן המתקוממים, שהתחזקו במערות בגליל והטילו את אימתם על ערי-הסורים ועל המצדדים בשלטון הרומי בא"י. מעשה זה עורר התרגשות מרובה במשפחות-הנרצחים ובחוגי-השלטון בירושלים. חברי-הסנהדריה מן הפרושים פנו בדרישה נמרצת אל הורקנוס, שיעמיד את הורדוס לדין כדי להענישו כחוק. הורקנוס ואנטיפטרוס לא יכלו להתחמק מדרישה זו, אך בסתר יעץ אנטיפטרוס לבנו, שיבוא למשפט בליווי של משמר מזויין. הורדוס עשה כעצת אביו, וגם בטח בספקטוס קיסר, נציב-סוריה, ששלח פקודה מפורשת להורקנוס לזפות את הורדוס. עמידתו של הורדוס בפני הסנהדריה עוררה פחד בלב חבריו של מוסד עליון זה, ורק אחד מהם, כנראה שמאי הזקן, גינה במלים קשות את מורד-לבם ודרש לנהוג בעבריות בכל חומר-הדין. כשראה הורקנוס, שעומדים לדין את הורדוס למיתה, הפסיק את מושב-הסנהדריה ויעץ להורדוס לעזוב בסתר את העיר. הורדוס, שנשמע לעצה זו, קיבל עכשיו מידי ספקטוס את משרת האסטרטגוס של חילת-סוריה, ובכוח הצבאי, שהועמד לרשותו, עלה על ירושלים כדי להתנקם באויביו. אבל עלי-יד העיר שידלו אותו אביו ואחיו להסתפק בפחד, שהטיל על יריביו.

מלחמת-האזרחים, שפרצה ברומי לאחר שנרצח יוליוס קיסר (44 לפסה"נ), הביאה את קאסיוס, ממנהיגי-הרפובליקנים, לסוריה. ההוצאות, שהיו כרוכות בהחזקת צבא הגדול, הוטלו על בני-המקום, וגם יהודה נתבעה להשתתף בהוצאות אלו בסכום של 700 כיכר. תושבי הערים גופנה, אמאוס, לוד ותמנה נמכרו לעבדים, מפני שלא המציאו את מכסת-המס, שהוטלה עליהן. אנטיפטרוס ובניו הראו מרץ מרובה באיסוף הכסף; ויותר מכולם השתדל בדבר הורדוס מתוך שאיפתו לזכות באמונו של קאסיוס. ואמנם קאסיוס אישר את משרתו של הורדוס כאסטרטגוס של חילת-סוריה, ולא עוד אלא שפשטה שמועה, שהבטיח להורדוס, שיכתיר אותו למלך אחר גמר המלחמה ביורשיו של יוליוס קיסר. מתוך כך נתעוררו בחוגי המקורבים להורקנוס חששות, שמא יסלקו בניו של אנטיפטרוס את הורקנוס בהודמנות הראשונה שתינתן להם, ולפי יומתו של מליכוס, מידידי הוותיקים של הורקנוס, הורעל אנטיפטרוס בעזרת שר-המשקים של הורקנוס. סמוך לכך עוררו המהומות, שפרצו בירושלים לאחר שיצא קאסיוס למוקדון, את אנטיגונוס בן אריסטובולוס לנסות ולתפוס את השלטון ביהודה. אנטיגונוס נתמך על-ידי תלמי, מלך כאלקיס, וע"י מריזן, שליט-צור מטעם קאסיוס. הופעתו של אנטיגונוס החשמונאי בגליל קירבה את הלבבות בין אנשי חוגו של הורקנוס ובין האחים האדומיים.

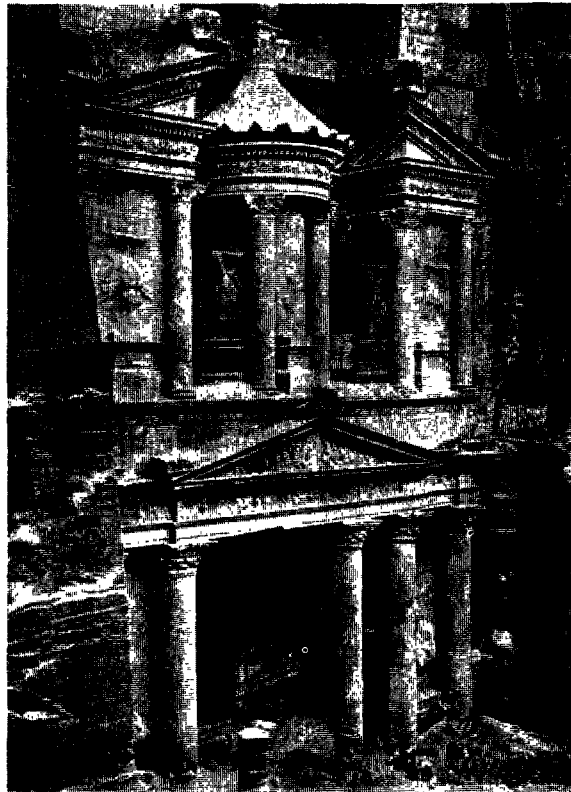

אוצר-פרעה (ח'ונת אל פרעון) — קבר או מקדש חצוב בסלע בכניסה לפטרה, בירת הנפטרים

ירושלים, יריחו, גדר, חמתא וציפורי. כוונתו של גאביניוס היתה, כנראה, לפורר את הארץ כדי להקל על השלטון הרומי. בריחתו של אריסטובולוס עם בנו הקטן, אנטיגונוס, מרומי שימשה אות לחידושה של תנועת-ההתקוממות בארץ. אך אריסטובולוס הוחזר לשביו ברומי אחר מלחמה קצרה, ואילו ילדיו נמסרו לאשתו בהתאם להבטחתו של הסנאט הרומי. אחר נסיון-נפל זה של אריסטובולוס לשחרר את הארץ מעולה של רומי נידכא ע"י גאביניוס עוד מרד של אלכסנדר.

ביזת האוצרות של בית-המקדש ע"י קראסוס, בשעה שהיה בדרכו לפרתיה (54), עורר גל של התמרמרות בארץ. אבל גדולה מזו היתה הפורענות, שהביא על הארץ גאיוס קאסיוס לונגיניוס, שנמלט מן התבוסה של צבא-קראסוס ליד חרן ונטל לידו את השלטון בסוריה. ביהודה עמד אותה שעה בראשה של תנועת-מרי נגד אנטיפטרוס-הורקנוס והרומים פיתולאוס, שהיה תחילה במחנה של הורקנוס ואחר-כך עבר לצידו של אריסטובולוס. קאסיוס לונגיניוס דיכא את ההתקוממות, מכר 30,000 איש מתושבי טאריכיאי שבגליל לעבדים ואת פיתולאוס הוציא להורג.

כשפרצה מלחמת-האזרחים ברומי ב-49 לפסה"נ היה אריסטובולוס בעל-בריתו של יוליוס קיסר. אנטיגונוס ברומי הבינו, שקיסר ירצה להשתמש בו לשם כיבושה של סוריה, ומיהרו להגותו מן המסילה. בעת ובעונה אחת פקד פומפיוס להוציא להורג גם את אלכסנדר בן אריסטובולוס. שאר בני-משפחתו של אריסטובולוס מצאו מקלט אצל תלמי בן מניאוס, מלך כאלקיס שבלבנון.

אחר נצחוננו של יוליוס קיסר על-ידי פארסאלוס (48 לפסה"נ) עברו אנטיפטרוס והורקנוס בלא היסוסים למחנה של המנצח. בהשפעתו של אנטיפטרוס עברו גם חיילי-הגבול

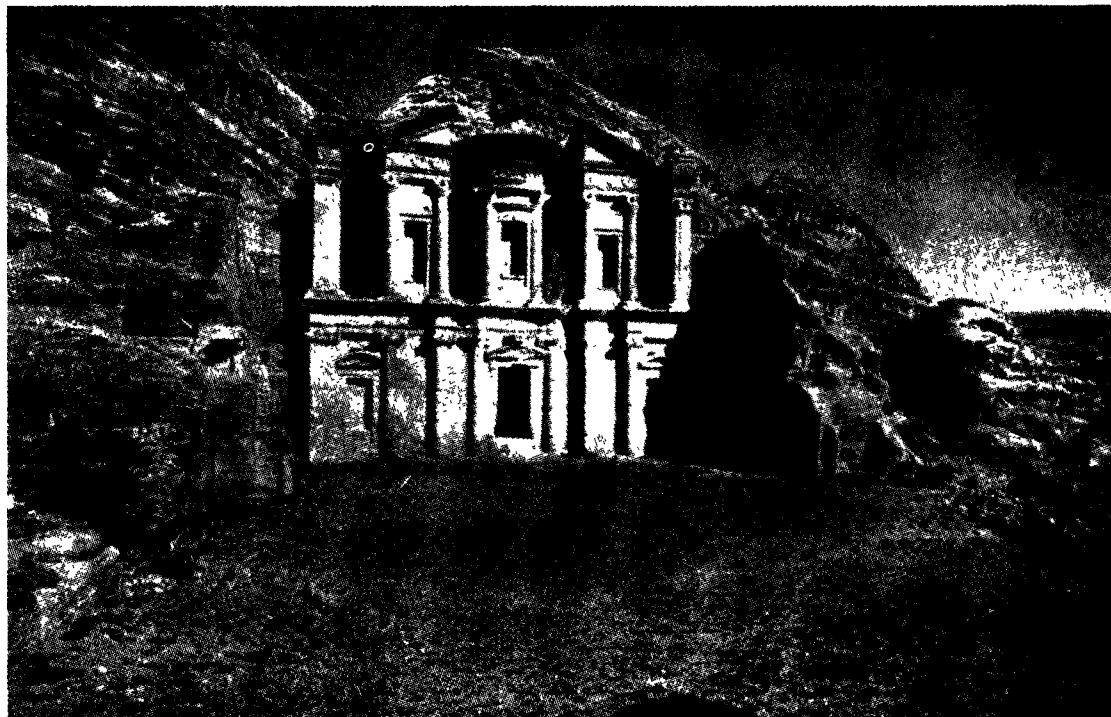

חזית של קבר נבטי חצוב בסלע בקפורה

הרפתקות הגיע לאיטליה. ברומי עלה בידו להשפיע על אנטוניוס ואוקטאוויאנוס, שיסכימו להמליכו על יהודה. מתוך דאגה לסכנה הפרתית נתכנס הסנאט לאסיפה מיוחדת והחליט למנות את הורדוס למלך, בעוד שאנטוניוס הוכרו כאויבה של רומי. הורדוס עזב את איטליה כמלך בעל-ברית וכידיד של העם הרומי.

אולם הורדוס קיבל כתר-מלוכה רק בצורת החלטה, בעוד שאנטוניוס נהנה מחופש-פעולה בארץ. הוא כבש את רובה של אדום ביחד עם העיר מְרֶשֶׁה וצר על מצדה. בינתיים הגיע הורדוס לעפן ואסף בה חיל-שכירים. לאחר שכבש את יפו הגיע לאדום ושיחרר את מצדה מן המצור, ששם עליה אנטוניוס. אדום שימשה בסיס נאמן להורדוס וכיבושה חיזק את מצבו במידה ניכרת. הוא אף ניסה לעלות משם על ירושלים, אך כוחותיו הצבאיים לא הספיקו לכך. אנטוניוס ניסה בינתיים לקשור קשרים עם הרומים, אך לא הצליח בדבר. הורדוס יצא אל הגליל כדי להשתלט עליו ולעשותו בסיס של פעולה נגד אנטוניוס מן הצפון. הגליל המרדני היה מלא אויבים לרומי, והורדוס הוכרח להילחם שם במת-קוממים יהודיים, שהסתתרו במערות — בסביבות אַרְבָּאֵל. במשך כל החדשים הללו ישב אנטוניוס בירושלים ולא הושיט עזרה ללוחמים לטובתו בגליל, מפני שציפה לפלישה חדשה של הפרתים. ובאמת 37 לפסה"נ חדרו הפרתים עם פקורוס בראשם לסוריה, אלא שהוכו ע"י ונטידיוס, ופקורוס נפל בקרב. בפקודתו של אנטוניוס הפריש ונטידיוס מחילו עזרה להורדוס, אך גם עזרה זו לא הספיקה לו. להורדוס, להשתלט על הארץ. ולפיכך נשלח אליו, אחר כיבוש קומגיני, הצבא הרומי, שנפטר או ממלחמתו בעיר זו.

בינתיים הורע מצבו של הורדוס ע"י המפלה, שנחל אחיו יוסף מידיהם של אנשי-אנטוניוס ליד יריחו, וע"י ההת-קוממות, שפרצה בגליל, וייתכן, גם באדום. הורדוס מיהר ודיכא קודם-כל את המרידה בגליל. משם פנה ליריחו, שבה

בעזרת שוחד מרובה עלה בידו של הורדוס למשוך לצידו את אנטוניוס, מנצחם של קאסיוס וברוטוס, וע"י כך הושמו לאל טענותיה של מלאכות יהודית, שבאה לקבול בפני אנטוניוס נגד הורדוס ופצאל אחיו. הורקנוס השתמש במצב זה ושיגר משלחת אל אנטוניוס, כדי להשיג את שיחרורם של היהודים, שנמכרו לעבדים ע"י קאסיוס. אנטוניוס מילא את בקשתו של הכהן הגדול וגם אישר את זכויות-היהודים בתפוצות בנוגע לחירות-הדת. כשהגיע הטרימוויר לאנטיו-כיה באה אליו מלאכות יהודית שניה וקיטרגה שוב על הורדוס ופצאל. אך אנטוניוס שם בכלא כמה מחברי-המלאכות ומינה את שני האחים לטטררכים. וכשבאה מלאכות שלי-שית של אלף איש אל אנטוניוס לצור, התנפלו חייליו בפקודתו על אנשי-המלאכות ופצעו והרגו הרבה מהם, ואנשי המלאכות הקודמת, שנאסרו באנטיוכיה, הוצאו להורג.

פלישתם של הפרתים לסוריה, בצירוף העובדה שאחד ממפקדיהם היה הרומי קווינטוס לִבְיָאָנוֹס, בנו של טיטוס לביאנוס, הלגאטוס של יוליוס קיסר, עוררה ביהודה את התקווה, שהקץ הקץ על השלטון הרומי ועזוריו האדומיים. לפי הזמנתו של אנטוניוס, יצא פקורוס, שר-המשקים של מלך-פרתיה, לירושלים, בעוד שבפנים הארץ התקדם גדוד פרתי אחר. על-ידי יערות-הכרמל התחבר אנטוניוס עם יהודים הרבה ממעריצי-החשמונאים, שמיהרו לירושלים כדי לגרש את האדומים. גם בירושלים היתה התקוממות כללית ותושבי-העיר הושיטו עזרה לאנטוניוס. פצאל והורדוס התבצרו בתוך ארמון-החשמונאים, אך מצבם הורע כשהתחילו זורמים אל העיר העולים לרגל, שבאו לחגי-שבועות. אנטוניוס הציע לנצורים לעזוב את הארמון ולנהל משא-ומתן על שלום. פצאל נתפתה ויצא עם הורקנוס אל פקורוס, אך הפרתים אסרו את שניהם ומסרו אותם לאנטוניוס. הורקנוס נענש בכריתת-אזניו כדי לפסלו מן הכהונה ופצאל התאבד. הורדוס הספיק בינתיים להתחמק מירושלים ולאחר כמה



הקיר החיצוני של מערת-המכפלה בחברון, שהוקם על-ידי הורדוס לפי רונמת החומה החיצונית של הריהכית

לצד החשמונאים. קידם כל רצח את ראשי „יקירי-ירושלים“, ולעומת זה נהג כבוד באותם ממנהיגי-הפרושים, שיעצו לעם בשעת-המצור להיפנע לו. כמו-כן העלה לגדולה את אנשי-שלומו מתוך העם, כדי לחזק את מעמדו עד כמה שאפשר. נראה, שקשר קשרי-ידידות עם האיסיים.

הורדוס החליט לשלול מן החשמונאים גם את הכהונה הגדולה והזמין אחד חַנְנָאל או חנמאל, ממשפחת-יכוהנים בלתי-ידיועה, מבבל או ממצרים, ומינה אותו כוהן גדול, בעוד שהכהונה הגדולה היתה יעודה לאריסטובולוס (ע"ע), בנו של אלפסנדר בן אריסטובולוס 11, ואחיה הצעיר של מרים (ע"ע), שהורדוס נשא לאשה. בחירתו זו עוררה רוגז גדול במשפחת-החשמונאים. אלפסנדרה (ע"ע), אמה של מרים, פנתה בעניין זה אל קלאופטרה מלכת-מצרים, וכשנדע הדבר להורדוס הסכים להדיח את חננאל ולמנות את אריסטור בולוס לכוהן גדול.

אד הפגנת-העם בחג-הסוכות של שנת 36 או 35 לפסה"נ

היה מרוכז רוב צבאו של אנטיגונוס. הורדוס לא נועז לפתוח בקרב מכריע נגד אנטיגונוס, והפעולות נצטמצמו בהתנגשויות קטנות. אך אנטיגונוס שגה משגה מכריע ע"י פיצול צבאו. החלק הגדול ביותר של הצבא בראשו של שר-הצבא פאפוס נשלח לשומרון כדי לנתק את קווי-התחבורה של הורדוס. הורדוס הלך בעקבותיו והכריע צבא זה בקרב, שנערך על-יד העיר ישנה. ע"י כך נחרץ גורל-המלחמה.

באביב שנת 37 התחיל מצור-ירושלים. תחילה צר הורדוס על העיר לבדו, אך כשבא לעזרתו סוסיוס, ממצביאיו של חיל אנטיגונוס, הגיע הכוח שצר על העיר לששה-עשר לגיונות. המצור נמשך עד אמצע הקיץ. לסוף הובקעו שתי החומות זו אחר זו, והרומים ערכו טבח גדול בתושבים. מתתיהו אַנְטִיגונוס, המלך האחרון מבית-החשמונאי (40—37 לפסה"נ), נכנע והומת מיתת-בוגדים באנטיוכיה.

8. תקופת שלטונם של הורדוס ויורשיו. הורדוס החליט לבסס את שלטונו מתוך חיסול מתנגדיו. שנטו



כתובת יוונית בהר הבית, האוסרת על נכרים את הכניסה לתחום הקודש ומאיימת בעונש-מוות לעובר על האיסור



סבסטי (שומרון). החצר והמדרגות המוליכות להיכל אוגוסטוס קיסר, שהוקם על-ידי הורדוס

שבין השכירים, ששירתו בחילו, היו תראקים, גאלים וגרמנים; אך ברובם היו שכירי סורים. החידוש הגדול, שחידש הורדוס, היה מה שהתחיל מגייס (ולא רק שוכר) לצבאו גם נתינים ממוצא נכרי. נראה, שעשה כך מפני שרצה להכניס לתוך הצבא גם יסוד נכרי חזק, שישמש משקל-שכנגד כלפי היסוד היהודי והא קשור בו קשר אישי. משנפטרו החיילים הנכרים מן השירות הפעיל, מילאו תפקיד חשוב במדיניות הפנים של המלך; הם רוכזו בערים הלניסטיות חדשות וחיו-קו את היסוד ההלניסטי-המזרחי בארץ.

(ב) המינהל הציבורי היה בידי המלך, שהיה הפוסק האחרון בכל הנוגע לדרכי פעולתו של מינהל זה. הוא השאיר בתקפה את החלוקה לטופארכיות, שהיתה נוהגת בחלק היהודי, ואת החלוקה לתחומים עירוניים, שהיתה מקובלת בחלק הנכרי (מסביב לכל עיר היה שטח מסויים, שנחשב כ- *territorium* שלה). שטחה של יהודה, שהיה מאוכלס ברובו ע"י יהודים, כלל את הטופארכיות של ירושלים, גופנה, עקרבאת, תמנה, לוד, אַמאוס, בית-נטופה, אדום, עין-גדי, הירודיון ויריחו; בגליל היו 5 טופארכיות: ארבאל, מגדל, ציפורי, ערב והגליל העליון, ואילו בעבר-הירדן היהודי היו 3 טופארכיות: בית-הרמתא, אַבֵּל וגֶדֶר.

חבר-הפקידים הקביל לחלוקה המינהלית של המלכות. בראש כל טופארכיה עמד *τοπάρχης* ועל-ידו סייע סופר הטופארכיה, *τοπογραμματούς*. על חבר-פקידים זה היה ממונה פקיד גבוה מטעם המלך — האסטראטגוס. כל האסטראטגים של המלך היו שווים בדרגה; אפשר, יצא מכלל זה רק האסטראטגוס של ירושלים, שמעמדו היה נעלה מזה של שאר האסטראטגים משום חשיבותה של העיר.

החבלים שבצפון-מזרחה של המלכות: טרָכּוֹנָה, הפשן והחורן, היו מחולקים למחוזות, שבראש כל אחד מהם עמד אסטראטגוס של המלך. תפקידו של מושל זה היה אזרחי וצבאי כאחד. על חבר האסטראטגים המחוזיים היה ממונה אסטראטגוס כללי מטעם המלך, שריכז בידו את השלטון על החבל כולו.

בראש התחומים העירוניים בחלק הנכרי של המלכות עמדו מושלים בשם *μεριδάρχαι*, ואלה היו נתונים לפיקוחם של מושלים בשם *ἄρχοντες*. מלכות-הורדוס לא היתה נתונה לשלטונו המרכזי של פקיד עליון. השלטון העליון היה מרוכז בידו של הורדוס עצמו.

(ג) הורדוס, שנתמנה למלך באסיפת-הסנאטורים, עמד לפני העם היהודי כשליח-הסנאט. ע"י מינוי זה קיבל הורדוס מעמד מדיני-משפטי, ששרשו היה נעוץ במערכת המדינית-המשפטית של מלכות-רומי, ובתוקף סמכויותיו אלה גזר הורדוס למכור יהודים, שנתפסו בגניבה, לעבדות לחוץ-לארץ. פסק-דין זה, שהיה בניגוד לדין-התורה, היה בהתאם לחוק הרומי בתקופת הקיסרות, שהיה דן גנבים מבני השכבות הנמוכות לעבודת-פרך במכרות (*in metallum dare*) למשך כל ימי חייהם. יש יסוד להניח, ש"הגנבים במחתרת" של הורדוס לא היו גנבים סתם, אלא שרידי המפלגה הלאומית, שהתנגדה בפועל לסדר החדש. כדי להיפטר מהם אחת ולתמיד הכריז עליהם הורדוס כעל גנבים פשוטים, שנתפסו במחתרת. יתכן, שהעסיק אותם במכרות בקפריסין, שחכר מאוגוסטוס. לעומת זה: במקום שלא מצא סימני חתירה תחת שלטונו לא נשתמרו מימיו רישומים, שפגע בחוקי-ישראל ובסדר-המשפט, שהיו מקובלים באומה.

לכבודו של אריסטובולוס הכריעה את גורלו לשבט. הוא טובע בפקודת-סתר של המלך בשעה שרחץ בבריכה ביריחו. לקובלנתה של אלפסנדרה בפני קלאופאטרה, שביקשה את אנטוניוס להזמין אליו את הורדוס, כדי שיתן לפניו את הדין על מיתתו של הכהן הגדול הצעיר, לא היו שום תוצאות. לעומת זה נשקפה להורדוס סכנה מנסיונותיה החוזרים ונשנים של קלאופאטרה להשתלט על חילת-סוריה. הורדוס אף הוכרח למסור לקלאופאטרה את יריחו ואת מטעיה היקרים, וקיבל אותם מידיה בחזרה בתורת חכירה.

גם בימי מלחמת-ההכרעה בין אנטוניוס ואוקטאוויוס (32) זממה קלאופאטרה מזימות נגד הורדוס. בעצתה של קלאופאטרה נשלח הורדוס ע"י אנטוניוס להילחם במליכוס, מלך-הנבטים. על-ידי הסתבכותם של שני המלכים במלחמת-דמים ארוכה קיוותה קלאופאטרה להתיש את כוחות שניהם לשם הרחבת-שלטונה על ארצותיהם.

במלחמתו בנבטים ניגף הורדוס בקרב המכריע, שנערך על-יד קֶנֶת. ובאותם הימים דוקה אירעה ביהודה רעידת-אדמה גדולה. פורענות זו הניעה את הורדוס לדבר שלום אל הנבטים. אבל הם רצחו את שליחיו והתכוונו לכבוש את יהודה. לסוף התגבר הורדוס על הנבטים, ומיד אחר מפלתו של אנטוניוס על-יד אַקטיוס עבר אל צידו של המנצח והושיט עזרה לדידיוס, נציב-סוריה, בחיסול הגלאדיאטורים מקיזיקנוס, שחשו לעזרתו של אנטוניוס אדונם. אעפ"כ חשש, שמא לא יסלח לו אוקטאוויוס את חטא ידידותו הקודמת לאנטוניוס ושמא ימנה את הורקנוס במקומו. לפיכך פקד להמית את הזקן.

הורדוס התייצב בפני אוקטאוויוס ברודוס וחזר משם שוב כמלך-יהודה. הוא אף קיבל מאוקטאוויוס את בקעת-יריחו ואת עזה, שניטלו ממנו ע"י אנטוניוס בשביל קלאופאטרה. נוסף על כך נתן לו אוקטאוויוס את הערים אַנְתּוֹדוֹן, יפו ומגדל-שרשון על שפת-הים, זאת גֶדֶר וסוסיטא בעבר-הירדן, שנקרעו מעל יהודה ע"י פומפיוס.

אך עם כל הצלחותיו ביחסיו עם הרומים הוסיף הורדוס לפחד מפני צילם של בית-חשמונאי, ופחד זה גרם לכך, שהוציא להורג את מרים אשתו ואת אלפסנדרה אמה. כמרכן הוציא להורג את בני-בבא (ע"ע), קרובים רחוקים של בית-חשמונאי, ואת קוזגבר (ע"ע) האדומי, שעמד בשעתו בקשרי-סתר עם קלאופאטרה נגד הורדוס. עם כליונם של אחרוני-מתנגדיו יכול היה הורדוס לראות את עצמו כשליט יחידי ביהודה.

סמכויות-השלטון של הורדוס. הורדוס נתמנה כמלך על יהודה על סמך הכרזת-אנטוניוס, שנתאשרה, כאמור, ע"י הסנאט הרומי בישיבתו בשנת 40 לפסה"נ, וחזרה ונתאשרה ע"י אוקטאוויוס ברודוס (30 לפסה"נ), שהוסיף על הכרזת המינוי את המלים: "החלטת הרומים", כלומר, החלטת-הסנאט. עם המינוי והאישור בא גם מתן התואר "ידיד ובעל-ברית של העם הרומי" (*amicus et socius populi Romani*). כמלך "בעל-ברית" קיבל הורדוס מרומי סמכויות בארבעה תחומים אלה: (א) החזקת-צבא; (ב) מינהל ציבורי; (ג) שיפוט וחקיקת-חוקים; (ד) הנהלה כספית.

(א) הכוח הצבאי, שהוקם ע"י הורדוס ברשות-רומי, היה ערוך, כנראה, לפי המתכונת של הצבאות ההלניסטיות ולא לפי השיטה הרומית. עוד יותר מבימי-נאי היו השכירים הזרים בימי-הורדוס חוטה-שדרה של הצבא: אנו יודעים

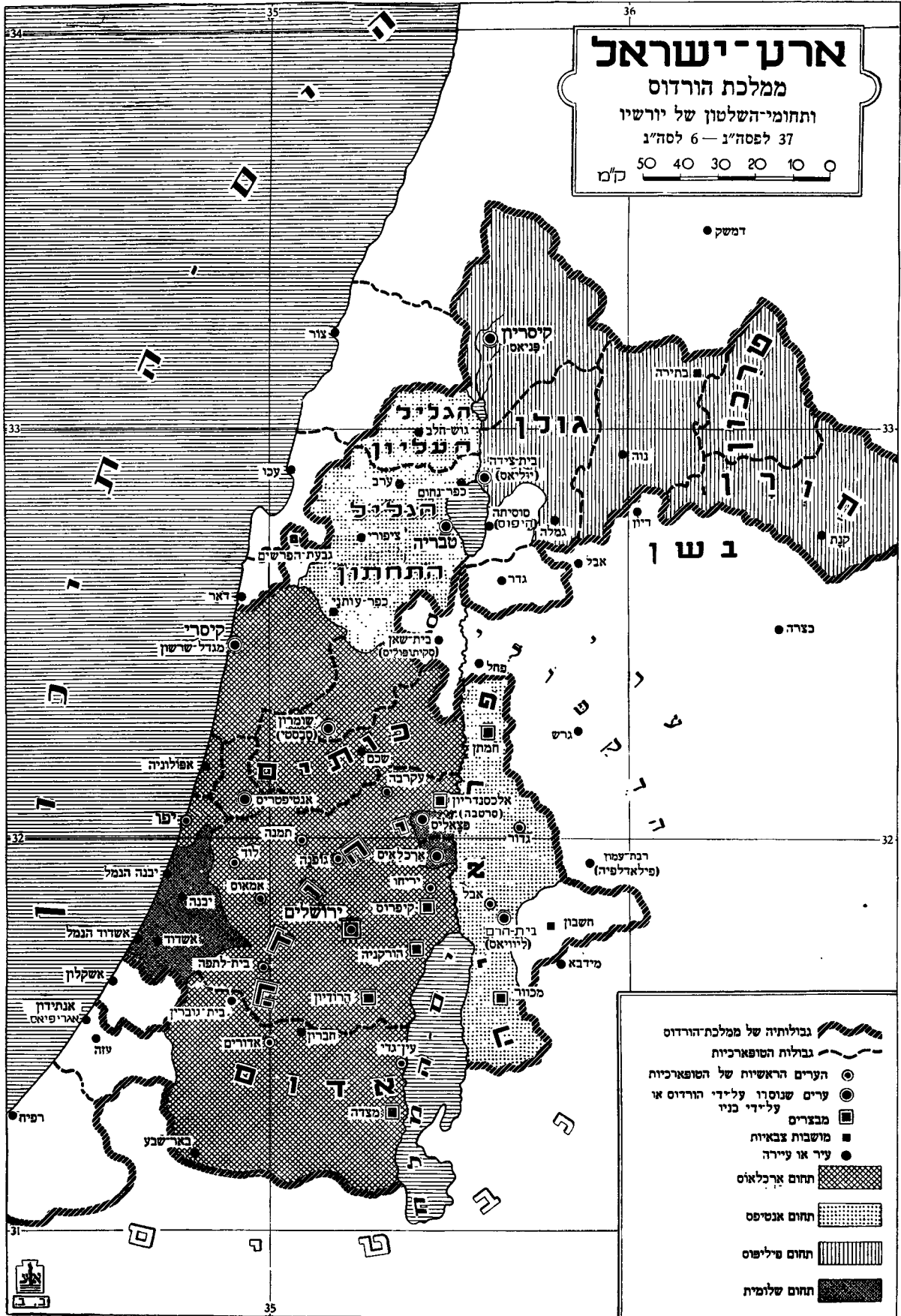

הקים תחנת-מכס גדולה בנמל החדש של קיסריה. ונוסף על המכס, שהטיל על סחורות שונות, גבה בלא ספק מיסים מיוחדים על שימוש בדרכים, גשרים ונמלים, מזחים וכיוצא באלה. הורדוס הלך בזה בעקבותיהן של מלכות-רומי והמסורת ההלניסטית, ולא נמנע משום אמצעי, שהיה עלול להגדיל את הכנסותיו.

ארבע הסמכויות, שקיבל הורדוס מרומי, שימשו יסוד איתן לשלטונו. הוא היה אדון הצבא ומפקדו העליון; הוא עמד בראשו של המנגנון המינהלי; הוא היה הפוסק האחרון בענייני-חוק; ואוצרו קלט חלק גדול מהכנסותיה של הארץ. הוא הפך את שלטונו המלכותי לגורם היחידי במדינה על-ידי מה שרוקן את שאר הגורמים מכל תוכן מדיני ממשי. הוא שם קץ למעמדה של הסנהדרין כגוף מדיני משתתף בשלטון עם המלך (והסנהדרין נעשתה בית-דין דתי עליון בלבד), ומן הכוהן הגדול נטל את סמכותו המדינית. כך עלה בידו של הורדוס לחסל זה אחר זה את כל מוסדותיה של החברה היהודית, שהיה בהם משום סכנה לשלטון-היחיד שלו.

כדי למנוע גיבוש של התנגדות לשלטונו, הקים הורדוס מנגנון-פיקוח עצום, שמתפקידו היה להשיג על הנעשה בארץ ולהבטיח את עצמו מפני כל אפתעה. הוא אסר על העם לערוך אסיפות. אווירה של בית-סוהר מילאה את חלל-הארץ. את מרכז-שלטונו בירושלים הקיף הורדוס בכמה מבצרים (בין אלה יש לציין את מגדלי-הענק, שהוקמו בפינה הצפונית-מערבית של חומת העיר העליונה: היפיקוס, פצאל ומרים). אמנם מצודות כגון מכוור, מזרחית לים המלח, וחשבונו בעבר-הירדן שימשו, ודאי, בעיקר כמצודות-גבול נגד אויבים מחוץ למדינה; אך אין ספק בדבר, שאף מבצרים אלה שימשו בתי-כלא לאסירי-הורדוס, כדוגמת מה שראינו בימי הורדוס אנטיוס, כשיוחנן המטביל נכלא במבצר מכוור והוצא בו להורג. אלכסנדריון נבנתה מחדש בפקודתו של הורדוס ע"י פרורה אחיו עוד בשעת המלחמה נגד אנטיגונוס, בלא ספק כדי לשמש מעוז להורדוס נגד אויביו הפנימיים. למבצר זה שלח הורדוס את מרים אשתו ואת אלכסנדרה אמה קודם שיצא לרודוס כדי לפגוש את אוקטאווינוס אחר הקרב על-יד אקטיום. מבצר מעורר זוועה היתה הורקניה: בה הוצאו להורג אנשים הרבה, שהובאו לשם בגלוי ובסתר. חלק גדול מן האוכלוסיה הרכיני ראש בפני שלטון-העריצות התקיף של הורדוס, אך היה גם מיעוט של קשי-עורף, שדחה כל פשרה עם השליט האדומי, ומיעוט זה נרדף על צוואר. בתוך משטר-אימים זה, שלא הוקל אף לימן קצר, היתה דעתו של הורדוס נתונה גם לפיתוחה של הארץ, ובתחום זה פעל גדולות. הוא שקד על עיבוד שלם של השטחים החקיי-לאיים המפותחים בא"י המערבית ובעבר-הירדן ועל פיתוחם של שטחים בלתי-מנוצלים ע"י מסירתם למתיישבים מן החוץ. כמרכיב עבודות-שיפור בחקלאות בעמק-הירדן התחתון (בסביבות-יריחו). מפעלי-ההשקאה, שביצע כאן, הגדילו את פריונו של החבל במידה ניכרת. עבודות-שיפור ראשונות במעלה ביצע הורדוס גם בחבלים הצפוניים-המזרחיים, שנספחו על מלכותו ב 20 לפסה"נ.

הורדוס שקד גם על פיתוחן של דרכי-המסחר. הוא הגן על דרך-המסחר המזרחית, שעברה בארץ טרכוזה, וביחוד על דרכי המסחר בבשמי-ערב, שהוליכו לדמשק ולעזה. כמור-כן עמד הורדוס על הצורך הדחוף במרכזים עירוניים לפיתוח המסחר בארצו. יש להזכיר בראש ובראשונה את קיסריה,



פינה במגדל-פצאל שבמצודת-ירושלים

(ד) בתוקף הסמכות של ההנהלה הכספית, שהיתה בידו, יכול היה הורדוס להקים מינהל מסודר בארץ, לקיים צבא ולשלם את המס השנתי לרומי. המקורות העיקריים של הכנסותיו היו: א) רכוש הפרטי, שפלל, כמסתבר, את נכסי-הקרקעות של משפחתו באדום ואת הנחלות המרו-בות, שהחריס ממתנגדיו המדיניים (החשמונאים ומשפחות ה"יקירים" ממצדדיהם). על כך יש להוסיף את ההלוואות, שהיה מלווה בריבית, בין השאר — לנבטים; ב) ההכנסות, שבאו לו מן המדינה. — מסתבר, שהורדוס השתמש במערכת-המיסים, שהנהיגו החשמונאים, אלא שהרחיב אותה בהתאם לצרכיו. נראה, שגבה מן העם מס-גולגולת, ובשיעור גדול מינאי, הואיל וצרכיו היו מרובים ביותר. חוץ מזה יש להגיה, שבימי הורדוס שילם העם גם φόρος — כלומר, מס שגבה הורדוס כדי לשלם את ה *tributum*, שהיה חייב לקיסר. וכן נראה, שהורדוס חזר והנהיג את שיטת הסלוקיים לגבי מיסי-הקרקעות. הסלוקיים תבעו לעצמם שלישי מן הזריעה ומחצה מפרי-העץ, ואילו יוליוס קיסר העמיד את שיעור המס על רבע מן הזריעה. אין לדעת, אם קיבל הורדוס את השיעורים הסלוקיים, או אם העדיף את השיעור הקל יותר של יוליוס קיסר. מכל מקום ברור, שהמשא היה כבד.

סוגי-המיסים, שנמנו עד כאן, נשתלמו בכסף ובמזון מדי שנה בשנה. אך היו עוד מיסים, שהוטלו בהזדמנויות שונות. מיסים כאלה היו: מס הכתר (כלילא), שהיה נהוג בתקופה הסלוקית, וכן גם מס הקניה והמכירה, שהעם דרש את ביטולו בימי ארכלאוס. על מסי-הבתים, שהיה נגבה בירושלים, ויתר, לפי יוסף בן מתתיהו, אגריפס I. מתקבל על הדעת, שאף מס זה הונהג ע"י הורדוס.

הכנסות גדולות היו להורדוס גם מן המכס. בין השאר,

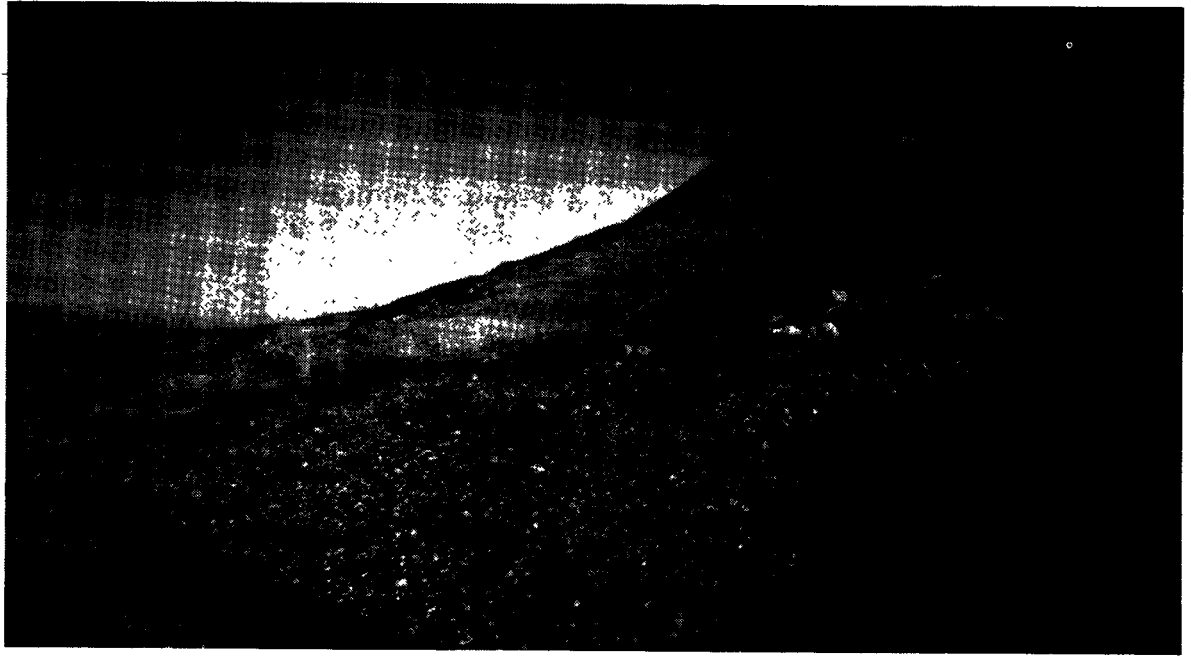

מבצר הרודיון (נ'בל פוריידים), שבו נקבר הורדוס

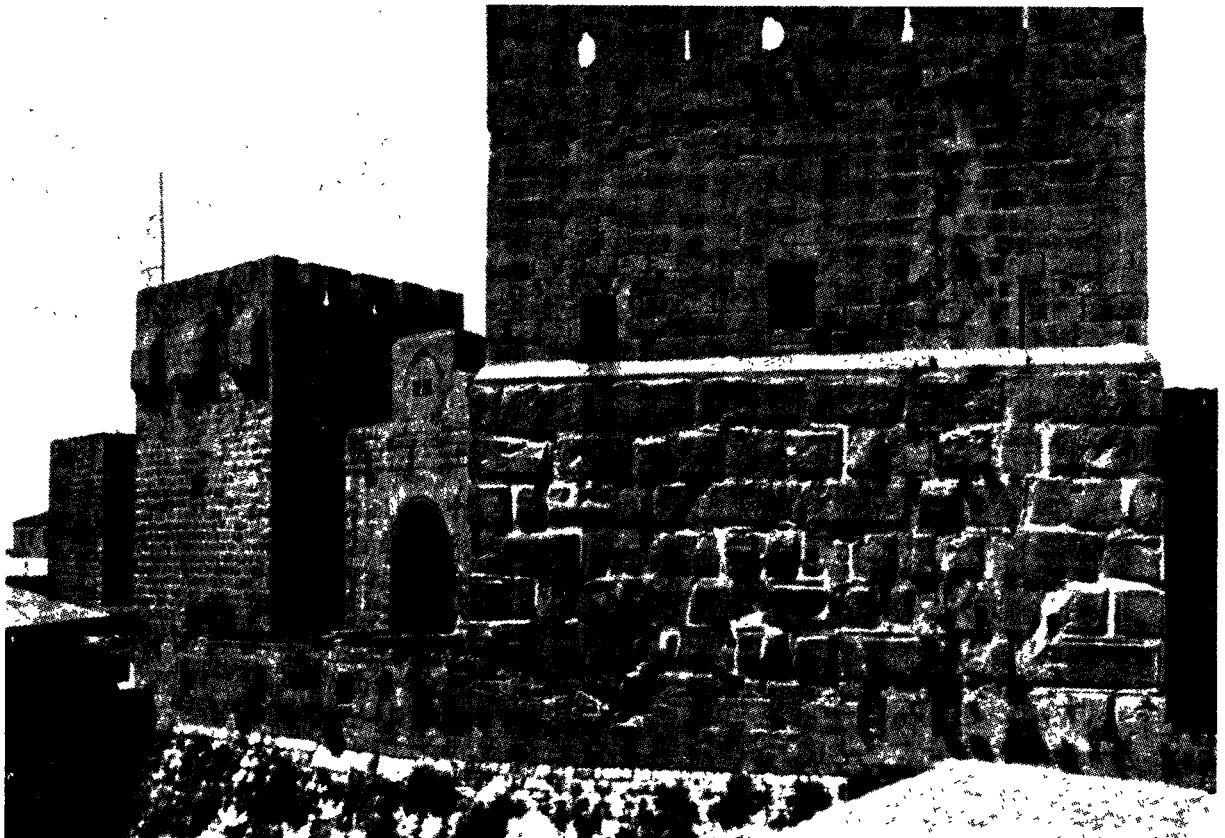

הבסיס של "מגדל-דוד" במצודת-ירושלים. ההלק התחתון של המגדל שייך למגדל-פצאל



שבכנה כנמל הראשי של הארץ, ואת הערים סבאסטי וגבע של הפרשים. ירושלים התפתחה והתרחבה מאוד בימי הורדוס. וכן גם חידש את נמל־אֶנְתָדוֹן. חלק חשוב מעבודות־הבניין של הורדוס נתרכו במבצרים, שהוקמו מטעמי ביטחון, כהורקניה (כיום: ח'רְבַת מֶרְד) ואלפסנדריון. מבצר מכון נגד הנבטים היה מְכוּוֹר, וחשיי בות מיוחדת היתה למעוז מְצָדָה, על החוף המערבי של ים־המלח. מבצר זה נבנה, לפי בן מתתיהו, על־ידי יונתן החשמונאי, והורדוס ביצר והרחיב אותו מאוד. נוסף על ערי־המבצר והמשגבים הבודדים בנה הורדוס ביצורים מפוארים בירושלים, שהראשון שבהם היה, אפשר, מצודת־"אנטוניה", בפניה הצפונית־המערבית של הרה־בית, שנקראה על שמו של מארקוס אנטוניוס. ואולם הורדוס בנה גם בנייני־פאר הרבה. בירושלים בנה תיאטרון ואמפיתיאטרון, וכן ארמון נהדר לעצמו. נוסף על כך בנה ארמונות מרובים במקומות שונים בארץ. אך הבניין המפואר ביותר, שהוקם ע"י הורדוס, היה בית־המקדש, שעורר את התפעלותם של בני־דורו ושל בני הדורות, שבאו אחריו. שנותיו האחרונות של הורדוס. משנת ה'12 לערך לפסח"ג נתעכרו ביותר היחסים בבית הורדוס מחמת ההתרחקות בין בניה של מרים החשמונאית ובני נשיו האחרות. אותה שנה מצא הורדוס לנחוף להביא למשפט את בניה של מרים, שחשד בנאמנותם לו, לפני אוגוסטוס. ביד זה האחרון עלה להביא לידי התפייסות בין הורדוס ובין בניו. אך משחזר הורדוס מרומי נתחדשה הנרגנות, שהביאה לידי מאסרו של אלפסנדר, בנו הבכור ממרים. הפעם השלימו האב והבן בתיוכו של אַרְכֵלָאוֹס, מלך קאפאדוקיה, שהיה חותנו של אלפסנדר. אך התככים בחצר־הורדוס נמשכו, ביחוד בהשפעת בנו־בכורו אַנְטִיפֶטֶר, והיחסים בין המלך ובין אלפסנדר ואריסטובולוס, בני־מרים, נתקלקלו והלכו. שני הבנים הושמו במאסר, ובעצת הקיסר העמיד הורדוס לסוף את בניו לפני בית־דין בבירות, שדן אותם למיתה. הם הוצאו להורג בסבסטי. מכאן ואילך שלט אַנְטִיפֶטֶר, שנתמנה לירוש־הכסא, בחצרו של הורדוס. אך לא עברו ימים מרובים ונתגלו תכניו. הוא הושם בבית־הסוהר, ובצוואה חדשה, שערך הורדוס בשעה שכבר היה חולה אָנוּש, נתמנה אַנְטִיפֶטֶר, בנה הקטן של מלְתִיקִי השומרונית, כיוֹרֶש־הַעֶצֶר. ימים אחדים קודם מותו (4 לפסח"ג) עוד הספיק הורדוס להוציא להורג את אַנְטִיפֶטֶר וחזר ושינה את צוואתו: הוא מינה את ארכלאוס, אחיו של אַנְטִיפֶטֶר, למלך, ואילו את אַנְטִיפֶטֶר מינה לטטרארכוס של הגליל ועבר־הירדן היהודי, בעוד שאת פיליפוס, בנה של קלאופאטרה הירושלמית, מינה כטטרארכוס של הגולן, טַרְ-כֹּנָה, הבשן ובאניאס.

חלוקת־הממלכה; ביטול השלטון העצמאי־למחצה ביהודה. צוואתו האחרונה של הורדוס היתה טעונה אישור של הקיסר. אולם עוד קודם שיצא ארכלאוס לרומי לשם אישור־הצוואה פרצו מהומות בירושלים. החיילים, שנשלחו להשליט סדר בעיר, נרגמו באבנים. ארכלאוס דיכא את ההתקוממות באכזריות, ולאחר שהשאיר את אחיו פיליפוס ביהודה כֶּאֱפִי־טרופוס, יצא לרומי. אחריו יצאו לרומי אַנְטִיפֶטֶר ואחרים מבני־משפחתו כדי להתנגד לארכלאוס ולבקש מאוגוסטוס, שיהודה תימסר לשלטון רומי בלתי־אמצעי או לשלטונו של אַנְטִיפֶטֶר. וכן באה לרומי משלחת מטעם העם,

שביקשה לשחרר את יהודה משלטונו של בית־הורדוס ולהחזיר לעם את צורת־השלטון הקודמת. אוגוסטוס לא מיהר להחליט בדבר; ובנייתים פרצו מהומות חדשות ביהודה, שדוכאו ע"י וארוס נציב־סוריה. אך כשחזר וארוס לסוריה פרצה התקוממות חדשה וחמורה יותר, שגרמו לה מעשי־העושק של סאבינוס, הפרוקוראטור הרומי, שנשלח ליהודה ע"י אוגוסטוס אחר מות הורדוס, כדי לפקח על ענייני־המדינה עד שייקבע הסדר החדש. ביד המתקוממים עלה לצור על סאבינוס בארמון־הורדוס, והמהומות התפשטו בכל הארץ. בגליל, בסביבות ציפורי, פעל יהודה בן חזקיה הגלילי. בעבר־הירדן היהודי הכריזו על עצמו כמלך אחד שמעון, שלטוף נוצח ונהרג. עוד אחד, אַתְרוּגְנָס שמו, הכריזו על עצמו כמלך והיה משוטט בארץ עם ארבעת אָחָיו ומטיל בה מבוכה. וארוס, ששמע על כך, מיהר לחזור ליהודה, ובעזרת ערבים נבטיים דיכא, קודם כל, את המרידה בגליל. ציפורי נשרפה ותושביה נמכרו לעבדים. כשהתקרב וארוס לירושלים הוכרחו המתקוממים להסיר את המצור מעל סאבינוס והלגיון הרומי שהיה עמו. וארוס תפס את ראשי־המתקוממים וצלבם. בינתיים חיכו ברומי המשלחות מיהודה להכרעתו של הקיסר. באותו זמן בערך הגיע גם פיליפוס לרומי כדי לתבוע את זכותו ולתמוך בארכלאוס. לפי הכרעתו של אוגוסטוס נתמנה ארכלאוס לַאֲתֵנָארכוס של יהודה, אדום ושומרון, להוציא את עזה, גדרה וסוסיא, שנספחו לסוריה. אַנְטִיפֶטֶר קיבל את הגליל, עבר־הירדן היהודי ותואר של טטרארכוס; פיליפוס נתמנה אף הוא לטטרארכוס וקיבל את הבשן, טרכונה והחורן. שלום, אחותו של הורדוס, קיבלה את הירושלה, שהוריש לה אחיה: יבנה, אשדוד, פצאליס וסך של 500,000 כסף, חוץ מזה קיבלה את ארמון־הורדוס באשקלון. ארכלאוס השתדל לחקות את אביו בשיטת שלטונו ובחיבתו לבניינים. הוא הקים את הארמון ביריחו, שנהרס בימי הפולמוס של וארוס. מזרחית ליריחו בנה את עיר־התמרים ארכלאיס. אך בדרך כלל הצטיין, כנראה, באכזריות של הורדוס, ולא בכשרונותיו. בשנת 6 לסה"ג שלחו היהודים משלחת אל אוגוסטוס, שאליה הצטרפה גם משלחת שומרנית, ושתי המשלחות התאוננו על ארכלאוס וביקשו להקים ביהודה שלטון רומי פרובינציאלי. אוגוסטוס הסכים לבקשה והגלה את ארכלאוס לוֹיֶנָה בגאליה. יהודה הפכה לחלק מן הפרובינציה הסורית תחת שלטונו של פרוקוראטור. חבלי־מלכותו של פיליפוס נשארו ברשותו עד שנת 33/34 לסה"ג ועם מותו נספחו אף הם אל הפרובינציה סוריה. חבלי־מלכותו של אַנְטִיפֶטֶר (ע"ע) נשארו ברשותו עד 39 לסה"ג, שנת גירושו לגאליה. חוץ מבהקמתה של ציפורי מהריסותיה נתפרסם אַנְטִיפֶטֶר ע"י בניין טבריה (ע"ע), שנקראה על שמו של טיבריוס קיסר, וע"י נישואיו עם הרודיאס (ע"ע), שהיו בניגוד לחוקי־ישראל ועוררו תסיסה בעם נגד אַנְטִיפֶטֶר, שנסתיימה בהמתתו של יוחנן המטביל (ע"ע).

9. יהודה בימי המשגיחים הרומיים הראשונים. הפרוקוראטור (ביון) *ἐπίτροπος*, שנשלח ליהודה, היה פקיד ממעמד־הפרשים, שקיבל מן הקיסר סמכות לגזור בתחום־שלטונו חיים ומוות (*ius gladii*), אך אזרחי־רומי שבין התושבים היו רשאים לערער על דינו בפני הקיסר. רודפי־הבצע שבפרוקוראטורים היו נוהגים לעשוק את התושבים, הואיל ומעיקרם לא היו אלא פקידים משקיים, אחראים לקנסוס ולקביעת מיסים. למצב הפנימי ביהודה לא דאגו הפרוקורא-

דרומוס, במקום שהחביא פלוגה של חיילים. וכשחזר העם על דרישתו נתן פילאטוס אות החיילים יצאו ממחבואם ואיימו על העם בחרבות שלופות. אך העם נשאר במקום והראה, שהוא נכון למות ובלבד שלא לראות את חוקי-התורה נרמסים. למראה הדבר נרתע פילאטוס וציווה להרחיק את הסמלים מירושלים.

גורם לסיכסוך שני בין העם ובין פילאטוס שימשה תכניתו לבנות אמת-מים לירושלים בכספי בית-המקדש — דבר, שהעם ראה בו חילול-הקודש. פעם אחת, כשבא פילאטוס לירושלים, יצא העם לקראתו בצעקות, אך חייליו של פילאטוס התנפלו על המפגינים באלות והמיתו רבים מהם. העבודה נמשכה, אך שנאת-העם לפילאטוס גברה.

הקמת שלטים, שעליהם היה חרות שמו של הקיסר טי-בריוס, בארמונו של הורדוס בירושלים, גרמה אף היא למהומות, אך בפקודת-הקיסר הורחקו השלטים מן העיר. תסיסה, שקמה בין השומרונים בהשפעת נביא שומרוני, שהבטיח לגלות לעם את מקומם של כלי-המשפך, שנגנזו, לפי אמונת-השומרונים, בהר-גריזים, עוררה את פילאטוס לשלוח צבא נגד השומרונים, שהרג חלק מהם וחלק לקח בשבי. קובלנת השומרונים על מעשה זה בפני ויטליוס, נציבה של סוריה, גרמה לכך, שפילאטוס הודח מתפקידו ונשלח להצטרף לפני הקיסר ברומי. במקומו בא מרקלוס.

תקופת נציבותו של ויטליוס בסוריה מצויינת כתקופה של יחסים טובים ביותר בין העם ביהודה ושלטונות-רומי. קבלת-הפנים הנאה, שערך העם לוויטליוס בשעת ביקורו בירושלים (36 לסה"נ), הביאה לידי מתן הנחות במיסים, שהוטלו על הפירות שהיו נמכרים בירושלים. ויטליוס מסר גם את זכות הפיקוח על בגדי-הכהונה לרשות העם, אע"פ שזכות זו נחשבה כזכותם המיוחדת של השלטונות המרכזיים. ב77 יצא ויטליוס, לפי פקודתו של טיבריוס, למלחמה בחרתת מלך-הנבטים, ולפי בקשת העם הסכים ויטליוס להסיע את צבאו דרך העמק, כדי שלא יעבור הצבא על דגליו דרך יהודה.

באותה שנה עלה על כסא-הקיסרות ברומי קאליגולה, ומיד מסר לאגריפס I (ע"ע), נכדם של הורדוס ומרים החש-מונאית, שהיה ידידו הקרוב, את הטטראכיה של פיליפוס בעבר-הירדן ומינה אותו כמלך על שטח זה. בסתיו 38 יצא אגריפס מרומי לא"י ועבר דרך אלכסנדריה. המהומות, שפרצו נגד יהודי-אלכסנדריה בשעת ביקורו בעיר, נתפשטו לא"י ב40 לסה"נ. הדבר התחיל ביבנה, שהיתה עיר אלילית

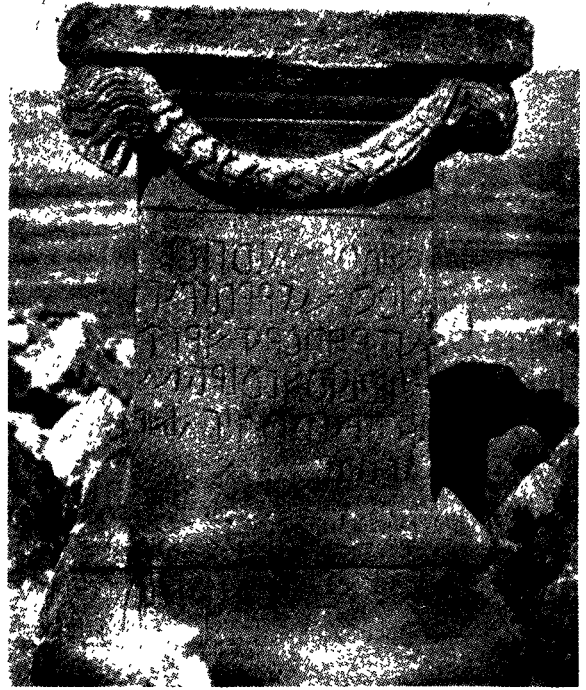

מזבח בהר חורו, שעליו חרותה כתובת נבטית לכבודו של פיליפוס בן הורדוס

טורים, וע"י כך נשארה לעם מידה מרובה של שלטון עצמי. השלטון הפנימי היה מסור בידי הסנהדרין, שבראשה עמד הכהן הגדול. אמנם בימי שלטונם של המשגיחים לא היתה בחירתו של הכהן הגדול בידי היהודים, אך בהתאם לדעת-הקהל היו המשגיחים ממנים את הכהנים הגדולים מתוך משפחות מסוימות, כגון בית פיאפי, חנוך, ביתוס. כמרכן השתדלו הרומים שלא לפגוע בדת-ישראל, וביחוד נזהרו, שלא להביא תמונות אליליות לירושלים. יהודה היתה פטורה גם מן החובות, שהיו כרוכות בפולחן-הקיסר. במקום זה היה נהוג בירושלים להביא קרבן לשלום-הקיסר — מנהג, שהיה מקובל אף בתקופת-הפרסים.

הפרוקוראטור הראשון היה קופוניוס. בתחילת שלטונו נערך — בפקודת הנציב הסורי פובליוס קויריניוס — המיפקד (הקנסוס) הראשון ביהודה, כדוגמת מה שהיה נהוג בשעת סידורה של פרובינציה חדשה. רישום הקרקעות והנכסים הנדים, שרבים ראו בו התחלה של שיעבוד קיצוני, עורר את יהודה הגלילי וצדוק הפרושי להטיף למרי נגד הקנסוס. אע"כ נראה, שעלה ביד קופוניוס לקיים יחסים תקינים עם העם, שהרי לכבודו נקרא שער אחד בבית-המקדש בשם שער-קופוניוס.

מן הפרוקוראטורים, שבאו אחריו, ידוע ביותר פונטיוס פילאטוס (26—36), שנת-פרסם ביחוד ע"י חלקו במשפט ישו, שחי ופעל בימיו (ע"ע ישו הנצרי; נצרות). נסיונו להביא לירושלים את סמלי-הלגיונות גרם לסיכסוך הראשון בינו ובין העם. העם יצא בהמוניו לקיסריה ודרש ממנו לסלק את הסמלים מן העיר. לאחר שסירב במשך חמישה ימים למלא את תביעתם, נתן פילאטוס פקודה להביא את העם להיפ-



בסמלם מירושלים, תקופת הכית השני

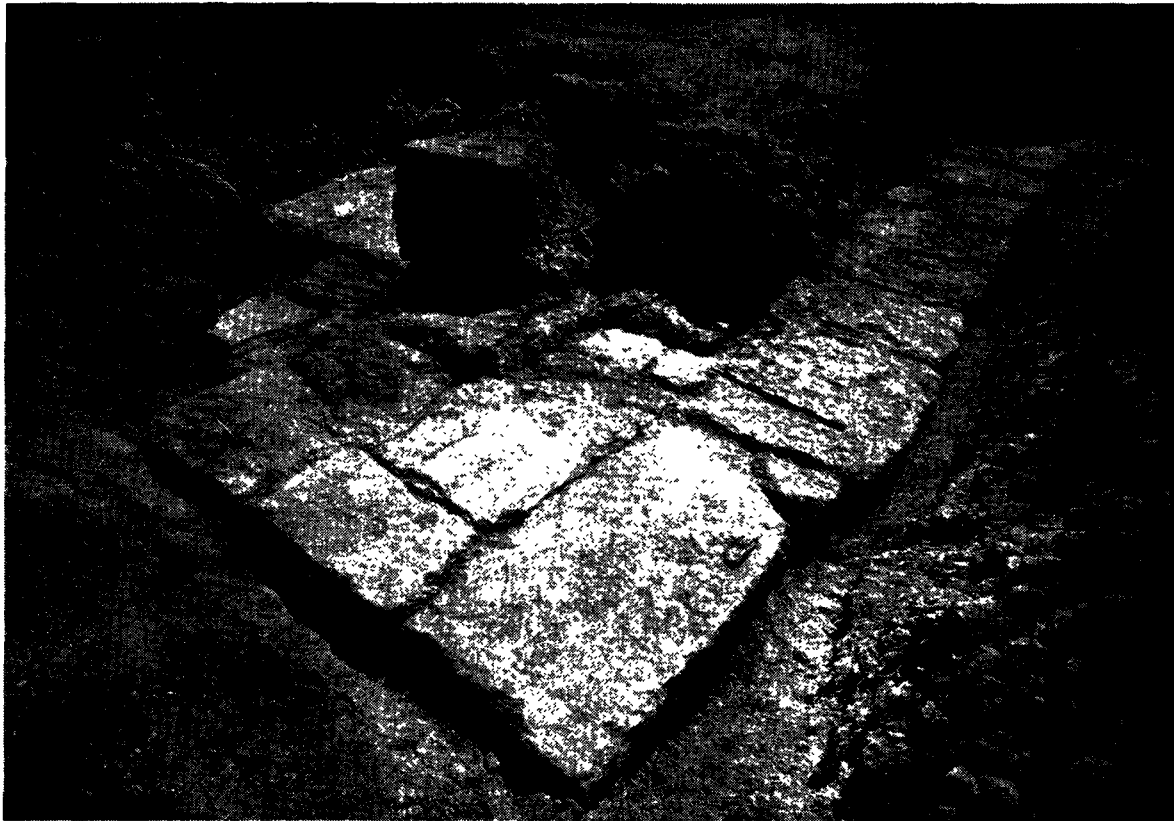

הבסיס של אחד מן המנדלים כחומה השלישית של ירושלים  
 החומה, שבבניינה התחיל אגריפס הראשון (41–44 לסה"נ), הושלמה בימי המרד הגדול ברומי

מותו של קאליגולה בטלה גם פקודה זו. קלאודיוס, שהיה אסיר תודה לאגריפס (ע"ע) על התפקיד המכריע שמילא בהתקסרותו, הגדיל את תחומי שלטונו של אגריפאס ומסר לרשותו את יהודה ושומרון באופן שברשותו של אגריפאס היתה עכשיו ממלכה בהקף שהיה ברשותו של הורדוס (על שלטונו של אגריפס, ע"ע). עם מותו של אגריפאס בשנת 44 לסה"נ נספחה כל הממלכה על הפרובינציה הסורית והועמדה תחת שלטונם של פרקוראטורים רומיים, שהיו כפופים ללגאטוס הרומי באנטיוכיה.

10. תקופת המשגיחים האחרונים. בפרק-זמן אחרון זה של תולדות הבית השני הצטבר כל אותו החומר המסוכן, שהביא את התפתחות-הדברים לסופה הבלתי-נמנע: למלחמת-החורבן. התפתחות זו היתה ביסודה דתית-לאומית וחברותית-לאומית. היא התגבשה מתחילה בפעולותיהם של שלושה גופים חברותיים: הפרושים, הצדוקים, האיסיים, ולסוף גם בפעולותיו של גוף רביעי — הקנאים.

הפרושים יצאו מתוך השכבות הרחבות של העם, אך אין לראות בהם את השכבות הרחבות עצמן, כלומר אין לומר, שהפרושים היו רוב מניינה ורוב בניינה של האומה. הם רק ייצגו רוב זה הואיל והשקפותיהם נתקבלו במרוצת-הזמן על רובה של האומה. הפרושים ראו את עצמם כשומרי התורה, שהקיפה, לפי השקפותיהם, את כל תחומי-החיים בלא יוצא מן הכלל. תורה זו כללה, לדעתם, לא רק את החוקים המצריים בתורת-משה (התורה שבכתב) אלא אף את המסורות המקודשות באומה ואת החוקים, שנתקבלו ע"י החכמים מתוך הסתמכות על התורה ומתוך התעמקות בכוונת חוקיה (התורה שבעל-פה). פירושיהם לתורת-משה נראו משום כך בעיניהם כחוקים, שמחייבים את האומה כולה. נוסף על כך

בחלקה באותו זמן. התושבים הנכרים הקימו בעיר מזבח גדול לכבוד הקיסר, בעיקר כדי להרגיז את היהודים. ניתוח-המזבח הגיע לידיעת הקיסר והוא ציווה להקים את פסלו בבית-המקדש בירושלים, ועל פובליוס פטרוניוס, נציבה של סוריה, הטיל להוציא לפועל את פקודתו בעזרת מחצית חיל-המצב, שעמד בסוריה. פטרוניוס הזמין את הפסל בצידון וכינס את ראשי-היהודים כדי להשיג את הסכמתם לדבר. אך כשפשטה בארץ השמועה על כוונותיו, נתאסף העם בהמר ניו בעכו והתחנן לפני פטרוניוס, שיימנע מביצועו. הדבר עשה רושם עצום על פטרוניוס והוא החליט לבקש מאת הקיסר, שידחה את הקמת-הפסל. הנימוקים, שהביא פטרוניוס לבקשתו, היו, שהזמן הוא זמן-הקציר (ואם לא יעסקו היהודים, מתוך התרגשותם משום עניין-הפסל, בעבודת-האדמה, יהא רעב בארץ) והכנת-הפסל דורשת זמן. קאליגולה הסכים לדחיה רק עד גמר-הקציר, ובינתיים נשא-זנתן פטרוניוס עם באי-כוח העם, שהתאסף ברבבותיו בטבריה וחיכה 40 יום להכרעתו של הנציב. התחנונים והיללה של ההמון העצום, שבכללם היו אריסטובולוס, אחיו של אגריפאס המלך, וגם קרובי-המלך, עשו על פטרוניוס רושם מכריע עד שהחליט לפנות אל הקיסר בהצעה, שיבטל את הגזירה.

בינתיים (בסתיו 40) הגיע אגריפאס לאיטליה כדי להיפגש עם הקיסר. אותה שעה עדיין לא ידע על המתרחש. וכשסיפר לו הקיסר את הדבר, התעלף אגריפס מרוב פחד. כשהתאושש פנה אל קאליגולה בבקשה נמרצת, שיוותר על פקודתו. להפתעת הכל ויתר קאליגולה על הפקודה, אך בעת ובעונה אחת ציווה, שלא ימנע משום אדם בארץ להקים לקיסר מזבחות או מקדשים מחוץ לירושלים. פקודה זו ביטלה במידה מרובה את ההחלטה לוותר על הקמת-הפסל. אך עם

שישבו בחבורות במקומות שונים בארץ ושמרכזם היה, כנר־אה, בעין־גדי. לפי יוסף בן־מתתיהו ופילון הגיע מספרם ל־4,000. מקום ראשי בתפיסת־עולמם תפסה האמונה בגזירה קדומה ובהעדר של בחירה חפשית. כמרכזן האמינו בהישארות־הנפש (וע"ע איסיים).

הכיוון הרביעי בעם — הפילוסופיה הרביעית, כפי שהוא מכונה ע"י יוסף בן מתתיהו — התרכז בכח הקנאים. ככוח מאורגן אנו מוצאים אותם מיד אחר היסולם של שרדי השלטון העצמי היהודי האחרונים ועם הנהגת השלטון הפרו־בינציאלי ביהודה. קריאתם שלא להיענות לצו הקנסוס היתה פעולתם המדינית הראשונה. במרוצת־הזמן התפתחה בין מצדדיהם שיטה רעיונית, שבמרכזה עמדה הדרישה שלא להכיר בקיסר מאחר שאלהים לבדו הוא מלך־ישראל. שלטון־האלהים יתפשט בעולם עם בואה של מלכות־המשיח, אך את בואה של מלכות־המשיח אפשר להחיש ע"י מלחמה בזרוע ברומי; לכשיהא עם ישראל מוכן לכך, יבוא אלהים לעזרתו. תורה זו מצאה לה מהלכים בשדרות הרחבות של העם, בין העניים והמדוכאים בעיר ובין האיכרים המנושלים והמנוצלים בכפר. ב"פילוסופיה הרביעית" התמזגו, איפוא, יסודות מדיניים, דתיים וחברתיים, שנתנו לתנועה זו כוח־נפץ מסוכן.

שנות־שלטונם של המשגיחים הרומיים, שבאו אחר אגרי־פס, סייעו להחשתה של ההתפוצצות. הראשון שבהם היה קוספיוס פאדוס. במלחמה, שפרצה בין תושבי עבר־הירדן היהודי ובין רבת־עמון מחמת סיכסוך־גבולים, פסק לטובת רבת־עמון והוציא שלושה יהודים להורג (44). בימי פאדוס



„קבר־זכריה“ — אחר טו הקברים החצובים בכלע בנחל־קררו בירושלים תקופת הבית השני

האמינו בהישארות־הנפש, בשכר ועונש ובהשקפה שהיה בה מעין מזיגה של גזירה קדומה ובחירה חפשית (על השקפ־ותיהם של הפרושים בפרטות, ע"ע).

בניגוד לפרושים יצאו הצדוקים משכבה מסויימת — משכבת העשירים והמיוחסים, שעליה נמנו גם ראשי־הכהנים. נראה, שלידתה של מפלגה זו היתה כרוכה בעלייתם של בני־חשמונאי למעלת המשפחה השלטת באומה. במידה שמדינת־החשמונאים הלכה ונתבססה, בה במידה עלתה קרנם של בני אותן המשפחות, שתמכו בחשמונאים וסייעו לנצחונם. לשון

אחרת: שרשה של מפלגת־הצדוקים היה מדיני בעיקרו, בעוד ששרשה של מפלגת־הפרושים היה דתי בעיקרו. חילוקי־הדעות בין הפרושים והצדוקים בענייני־הלכה אי־נם מעידים, שהצדוקים עסקו בדיוני־הלכה בפועל. בדרך כלל ודאי נהגו אף הם לפי מנהגי הפרושים וחוקיהם, אלא שעשו כך יותר ממורא העם עליהם, הואיל, וכפי ש־אומר יוסף בן מתתיהו, העם לא היה סובל אותם אילו נהגו בניגוד להלכות־הפרושים. אעפ"כ החמירו בדיני־נפשות יותר מן הפרושים, ובניגוד לאלה האחרונים, שהיו נוטים להכניס שינויים בפירושי החוקים של התורה בהתאם להשקפות המוסריות החדשות, גרסו הצדוקים את חוקי־התורה ככתבם בלבד. כמרכזן דחו הצדוקים את האמונה בתחיית־המתים וכן את האמונה במלאכים וברוחות; ולעומת זה האמינו בבחירה החפשית, כלומר, שגורל־האדם נתון בידו ושאינן אלוהים מכריע בענייניהם של בני־האדם. השקפות אלו באו להם, ודאי, מתוך עיסוקם המתמיד בבעיות מדיניות וצבאיות, שהטביע את חותמו על הלך־רוחם והכריח אותם להביט בעיני־בשר לתוך המציאות ולהחשיב ביותר את רצון האדם ואת כושר־פעולתו (וע"ע צדוקים).

האיסיים היו כת של מתנזרים ונזירים,



חרכת קומראן. מדרגות, שפולכות לבורות (או למקוֹת), ששימשו, כפי הנראה, את הכת של ה"מנילות הגנוזות"



„יראבשלום“ — מצבת קבר בנחלקררון, ירושלים, סוף תקופת הבית השני. החלק התחתון של הקבר חצוב בסלע

דתיים, שהוליכו את העם שולל והבטיחו לו שיחרור מעולה של רומי. פליכס נלחם בבעלי-הזיה אלה לא פחות משנלחם בקנאים. המפורסם שבהוים שגרמו למהומות היה יהודי מצרי, שהכריז על עצמו כעל נביא (ע"ע בן סטדא), כינס סביבו המון רב במדבר ורצה לעלות על הרי-הזיתים מתוך הבטחה, שיפיל את חומות-ירושלים במאמר-פיו בלבד. פליכס הרג המון רב מחסידיו, חלק מהם שבה, ואילו המצרי עצמו נעלם. אך דיכוייה של תנועה זו גרם דוקא להתגברותה של המפלגה הקיצונית, שהסתלקה מהסתמכות על ניסים ודגלה באקטיוויזם צבאי. מכאן ואילך התחילו הקנאים מתנפלים על המתונים ומכריחים אותם בדם ואש לחדול ממדיניותם. המאבק בתוך העם קיבל צורה של שלטון-אימים מצד הקנאים, שאחת היתה מטרתם: להצית את אש המלחמה ברומי. בצד המאבק המדיני התפתח גם מאבק כלכלי, שהוסיף על התהווה ובוהו הכללי. הכהנים הגדולים גבו את מתנות הכהנים בורזע והיו שולחים את עבדיהם אל הגרנות לקחת מכל הבא ביד. ע"י כך נתקפחו הכהנים ההדיוטות באופן שהרבה מהם מתו ממחסור.

סימן אפייני אחר למתיחות הכללית, ששררה בימיו של פליכס, היה הריב, שפרץ בין היהודים והנכרים בקיסריה. היהודים תבעו לעצמם יתרונות, בטענה שהעיר נוסדה ע"י מלכם של היהודים, אך הנכרים סירבו להכיר בדרישה זו. המהומות שפרצו גרמו לכך, שפליכס שלח לרומי את מנהיגיהם של שני הצדדים כדי שיביאו את עצומותיהם לפני הקיסר. אך עוד קודם שהקיסר הכריע בדבר נקרא פליכס לחזור לרומי.

במקומו בא פורקיוס פסטוס, שלא יכול היה להשתלט על המצב הפרוע, שהניח אחריו פליכס. מיד לאחר שבא פסטוס לארץ הגיעה אליה החלטת הקיסר בעניין הריב בין היהודים

נתעוררה שוב שאלת הפיקוח על בגדי הכהן הגדול. פאדוס והנציב הסורי קסיוס לונגינוס, שבא באופן מיוחד בעניין זה לירושלים, הסכימו, שמשלחת יהודית תביא את עצומותיה לפני הקיסר, ובפקודת-הקיסר נמסר הפיקוח על בגדי-הכהונה לבאי-כח הכהונה. בימי שלטונו של פאדוס אירע מעשה תודוס, שקרא לעצמו נביא והבטיח לבקוע את הירדן בראש המון חסידיו ולהעביר את אנשיו בו בחרבה. פלוגה של חיילים יצאה נגדו בפקודת פאדוס. רבים מחסידיו של תודוס נהרגו, והוא עצמו נתפס ונערף וראשו הובא לירושלים.

אחר פאדוס שימש כמשגיח טיבריוס יוליוס אלכסנדר (ע"ע), שצלב את ראשי הקנאים, יעקב ושמעון, בניו של יהודה הגלילי. בימיו היה בארץ רעב כבד. בימי שלטונו של ונטידיוס קומאנוס (48—52) כבר נסתמו המהומות הראשונות בארץ, שנגמרו במלחמת החורבן. בשעת הקרבת הפסח העליב חייל מן המשמר, שחנה בתחום בית-המקדש, את עבודת-הקודש. המשגיח ניסה להשקיט את הקהל, אך ההמון קיבל את פניו בגידופים עד שקומאנוס שילח בו את החיילים, שפיזרו והניסו אותו. מהומה אחרת קמה לרגל מעשה-שוד, שבוצע ע"י יהודי. שודדים התנפלו בסביבת ירושלים על אחד מעבדי-הקיסר, ונטלו ממנו את כל מה שהיה ברשותו. כעונש על כך נמסרו לבו הכפרים בקרבת מקום-השוד. בשעת מהומה זו קרע חייל רומי ספר-תורה לפני הקהל מתוך גידופים ודברי-בוז. הקהל הנהרג פנה בהמוניו אל קומאנוס לקיסריה והמשגיח דן את החייל למיתה.

תוצאות חמורות יותר היו למאורע אחר. עולי-רגל גליליים, שהלכו לירושלים לחג-הפסח, נרצחו בכפר שומרוני. קומאנוס סירב להעניש את האשמים הואיל ושוחד ע"י השומרונים. אז התנפלו יהודים בהנהגתם של שני קנאים, אלעזר ואלכסנדר, על השומרונים וערכו טבח בנשיהם, זקניהם וטפם והחריבו כפרים הרבה. קומאנוס יצא לקראת הקנאים והרג ושב רבים מהם. בינתיים הופיעו שתי משלחות לפני נציב סוריה אומידיוס קוואדראטוס. קוואדראטוס בא לשומרון וצלב את השומרונים, שהיו אחראים לרציחת עולי-הרגל, וכן הוציא להורג חמשה יהודים. עם זה שלח קוואדראטוס את נכבדי היהודים והשומרונים, ביחד עם קומאנוס, אל הקיסר לרומי. אגריפאס הצעיר (11), בנו של אגריפאס I, שהיה אז ברומי, עזר ליהודים והם זכו בדיון. קלאודיוס ציווה להוציא להורג את נכבדי השומרונים. קומאנוס הודח ממעמדו והוגלה. לבקשתו של הכהן הגדול יונתן, שהיה מנכבדי היהודים, שנשלחו ע"י קוואדראטוס לרומי, נשלח ליהודה כמשגיח פליכס, אחיו של פאלאס, השר הכלי-כול של קלאודיוס. אך שנות שלטונו של משגיח זה (52—60) רק החמירו את המצב.

בימיו של פליכס הלכה מפלגת-הקנאים וחיכתה שרשים עמוקים בעם. אמנם פליכס נלחם בקנאים בחימה שפוכה. אך כשנדמה היה לו, שהצלחה לבער אותם, קמו במקומם הסיקריים — חבוריה של מפלגה קיצונית עוד יותר, שהשיגו תמשו בפגיונות קצרים מתחת למדיהם לשם רציחת יריביהם המדיינים. יונתן הכהן הגדול, שהמליץ על מינויו של פליכס כמשגיח, נרצח ע"י הסיקריים, אך רצח זה דוקא היה לרצונו של פליכס, שלא סבל את יונתן, הואיל וזה האחרון דרש ממנו לשלוט בארץ ברוח של צדק ושלוה. המהומות, שפרצו בימיו של פליכס, נגרמו גם ע"י הוים

בדים, שיימנע מכך. בני-אדם הרבה יוסרו בשוטים ונצלבו, ובהם גם אנשים בדרגת פרשים (אייר, 66 לסה"נ). למחרת דרש פלורוס, שהאורחים יקבלו את פניהן של שתי קוהורטות, שהתקרבו לעיר מקיסריה, וע"י כך יביאו ראייה להכנעתם. הכהנים הגדולים הניעו את העם לקיים את דבר הפרוקוראטור. אך כשהחיילים לא השיבו על ברכות-השלום, שבהן קידם העם את פניהם, נשמעו קריאות-גנאי כנגד פלורוס. אז התנפלו החיילים על העם והתחילו הודפים אותו העירה תוך רציחה בלתי-פוסקת. בתוך העיר התלקח קרב מר, והעם הצליח לנתק את הקשר בין הלשכות של בית-המקדש לאנטוניה. פלורוס נסוג מן העיר והשאיר בה קוהורטה אחת והטיל על הנכבדים את האחריות לשקט. אותה שעה היה אגריפאס המלך באלכסנדריה. כששמע על המהומות, שפרצו בירושלים, מיהר אל העיר וכינס את העם ברקבה שלפני ארמון-החשמונאים, מקום-מגוריו של המלך. כנאום נרגש ניסה להוכיח לנאספים עד כמה חסרת תקווה היא המלחמה ברומי. העם השיב, שהוא מוכן להישמע לפקודותיו של הקיסר. הוחל בהקמת הלשכות מהריסותיהן. אך כשדרש אגריפאס, שהעם יכנע לפלורוס, גורש מן העיר בבוז ובגידופים.

בשעה שאירעו מאורעות אלה בירושלים כבשו מתקוממים אחרים את מצדה. בירושלים הוחלט על-פי הצעתו של אלעזר, בנו של חנניה הכהן הגדול, שלא להקריב עוד קרבן לשלום הקיסר. פירושה של החלטה זו היה הכרזת מלחמה על רומי. כל עמלם של היקירים לבטל את ההחלטה עלה בתוהו. נוכח סכנה זו פנו היקירים אל אגריפאס וביקשו ממנו עזרא צבאית. אגריפאס שלח להם 3,000 פרשים, ומפלגת-השלום תפסה את העיר העליונה של ירושלים. המתקוממים היו על הרהיבית ובעיר התחתונה. בקרב שנאסר נהדפו הפרשים ונסוגו מן העיר. כדי להתנקם ברחיפה-השלום שרף ההמון את ארמנותיהם של חנניה הכהן הגדול וברניקי, אחותו של אגריפאס.

ימים אחדים אח"כ (אב 66) השתלטו המתקוממים על אנטוניה. חייליו של אגריפאס בארמון העליון של הורדוס לא יכלו להתגונן והסכימו לעזוב את המקום. הפלוגה הרומית נמלטה אל שלושת המגדלים: היפיקוס, פצאל ומרים. כל שאר החלקים נשרפו ע"י המתקוממים (אלול). למחר נמצא הכהן הגדול חנניה במחבוא ונרצח. הפלוגה הרומית שבמגדלים לא יכלה להחזיק מעמד ונכנעה בתנאי שיתנו לה לעזוב את העיר. אך כשהניחו החיילים את נשקם, התנפלו עליהם המתקוממים ורצחו.

בעת ובעונה אחת אירעו שחיטות של יהודים ונכרים בערים בעלות אוכלוסיה מעורבת, כגון קיסריה ובית-שאן. במקומות, שמספר הנכרים היה גדול בהם, נהרגו כל היהודים, ולעומת זה נהרגו הנכרים במקומות שהיהודים היו בהם הרוב. סוף-סוף החליט נציב-סוריה, קסטיוס גאלוס, לפעול לשם השלטת-הסדר. הוא יצא מאנטיוכיה בראש הלגיון השנים-עשר וכמה פלוגות מלגיונות אחרים, פרשים וחילות-עזר, ועלה על המתקוממים דרך עכו, קיסריה, אנטטיפריס, לוד, בית-חורון עד גבע, וקבע את מחנהו במרחק של חמשים סטאדיות (כ"מ 15 ק"מ) מירושלים. לאחר שהדף קסטיוס התקפה של המתקוממים התקרב לירושלים. הימים היו ימי חגי-הסוכות. הביצתא, פרבר של ירושלים, נכבשה ונשרפה. אך ההתקפה על הרהיבית נהדפה וקסטיוס החליט להיסוג —

והנכרים בקיסריה; הקיסר הכריע לטובתם של הנכרים, ונוסף על כך עלה ביד האחרונים להשיג פקודה מאת הקיסר, שהוציאה את יהודי-העיר מכלל האזרחים שווי-הזכויות. פקודה זו עוררה התמרמרות מרובה בתוך התושבים היהודיים של קיסריה. מאז לחשה בעיר אשה-מחלוקת, וכשפרצה בקיסריה המהומה בשנת 66, היתה זו ראשיתה של מלחמת-החורבן.

על אלבינוס (62—64), שבא אחר פסטוס, אומר יוסף בן מתתיהו, שלא היתה נבלה שלא עשה. תכלית שלטונו היתה הבצע. הוא גזל מכל הבא ליד. לכאורה נלחם אלבינוס בסיקריים, אך כל סיקרי שנתפס על-ידי היה יכול לזכות בחופש תמורת כסף. הסיקריים מצאו עכשיו דרך חדשה לשחרר את חבריהם. הם היו חוטפים אנשים מן המתונים, סוחטים מהם כסף, ואלבינוס, שקיבל כסף זה, היה משחרר סיקריים תמורתו. כל זה גרם לכך, שגלי-ההתמרדות הלך וגאה בארץ. הכהן הגדול חנניה הוסיף על המבוכה על-ידי מה שהיה שולח את אנשיו אל הגרנות ולוקח את מתנות-הפהונה בחזקתו. שני קרוביו של אגריפאס 11, קוֹגֶבֶר ושאוֹל, הפכו לשודדים פשוטים. והגיעו הדברים לידי כך, שאנשי הכהן ישוע בן גמליאל נלחמו ברחובות-העיר באנשי ישוע בן דמנאי, שנת-מנה ככהן גדול. קודם שעזב אלבינוס את הארץ ציווה לשחרר את כל השבויים חוץ מן הפושעים הפליליים, שדינם נגזר למיתה — מעשה, שעירער עוד יותר את מצב הביטחון האזרחי בארץ.

המנוול שבמשגיחים היה גִּסְיוֹס פלורוס איש קלאוזומֶי (64—68), שקיבל את משרתו ע"י אשתו קלאופאטרה, ידידתה של הקיסרת פוֹפִּיָאָה סֶבִּינָה. הוא האיש, שהביא במתכוון את העם לקצה סבלנותו. הוא שדד וחמס בלא בושע ולעיני השמש, עד שכשל כח-הסבל וההתפרצות באה.

10. מלחמת-החורבן. עילה ישירה להתפרצותה של מרידה כללית שימש השוד של אוצר בית-המקדש ע"י גסיוס פלורוס. השוד גרם למהומה גדולה ביותר וכמה אנשים התהלכו ברחובות כשהם מחזיקים סלים ומאספים נדבות בשביל פלורוס המסכן, כדי לשים אותו ללעג. כעונש על כך בא פלורוס בראש פלוגת-חיילים לירושלים ומסר חלק מן העיר לביזה, ולא שם לב לתחנוניהם של הכהן הגדול והנכר-



כתובת לכבודו של המלך אגריפאס. נמצאה בהר-חורון



כתובת יוונית (ספוף תקופת הבית השני) של תיאודוטוס בן וטינוס הכהן וראש-הכנסת, שהיתה קבועה בבניין, ששימש בית-כנסת ואכסניה. נתגלתה בחפירות ב"עופל", ירושלים

על מלחמת-היהודים. יוסף בן מתתיהו התגבר על הקשיים בתחבולות שונות.

בירושלים שקדו המתקוממים על ביצור העיר ועל הכשרתם של הלוחמים לקרבות הצפויים. כך הגיעה שנת 67. נירון הטיל את התפקיד של דיכוי-המרד על שר-הצבא המנוסה אספסיינוס.

במשך חדשי-החורף של שנת 67 הכינו אספסיינוס וטיטוס בנו את הצבא הרומי למסע על המורדים. עוד לפני פתיחת-המסע הוזמנו הרומים על-ידי תושבי ציפורי להיכנס לעיר. באביב 67 יצא אספסיינוס עם צבאו, שמנה 60,000 איש לערך, מעפול. בגבול הגליל חיפה לו יוסף עם צבאו, אך כשהגיעה אליהם הידיעה על התקרבותם של הרומים, ברחו רוב אנשיו ממקום-המערכה בלא שחיפו לבוא האויב. יוסף שלח ידיעה לירושלים על מצב-העניינים והוא עצמו נסוג למבצר-ידפת, שאליו נמלטו רוב חייליו. אספסיינוס הלך בעקבותיו של יוסף והגיע למבצר למחרת בואו של זה. יוסף מתאר בפרטות כיצד הצליח במשך 40 יום בתחבולות-ערמה להתגבר על מאמצי-הרומים לכבוש את המבצר. אך למרות גבורתם של הנצורים נפלה העיר בתמוז 67. התושבים נרצחו או הובלו בשבי והעיר נהרסה עד היסוד. רק יוסף ועוד ארבעים מחבריו נמלטו למערה, וכשנתגלה מקום-מחבואם ע"י הרומים החליטו לאבד את עצמם לדעת. ע"י מעשה תרמית הצליח יוסף להתחמק מידי חבריו ונפל אל הרומים. כשבא אל אספסיינוס ניבא לו שעתיד הוא להיות קיסר, וע"י כך הציל את חייו.

זמן קצר אחר כיבושה של ידפת פתחה טבריה את שעריה לפני אספסיינוס. מכאן פנה צבאו לטריכיא, שנכבשה ע"י טיטוס בהתקפת-פתע. בידי המתקוממים נשארו בגליל רק

ודאי, מתוך הנחה, שצבאו לא הספיק כדי לכבוש את המצודה החזקה. הנסיגה נהפכה למנוסת-בהלה על-יד בית-חורון, כשהצבא הרומי הותקף ע"י היהודים מכל צד. הרומים השליכו מעליהם את החלק הגדול ביותר של ציודם, הפקירו את כלייה-משחית ונסו על נפשם. ציוד זה שימש אח"כ ליהודים לצורך מלחמתם ברומי. המנצחים חזרו לירושלים בתרועות-שמחה. ההתלהבות למלחמה היתה כללית. רק מתי-מספר חששו לעתיד ועזבו את העיר.

המתקוממים התחילו מתכוננים לקראת הבאות. בראשם עמדו עכשיו בני המעמדות העליונים, הכהנים הגדולים, החכמים. באסיפה הכללית, שנתקיימה בבית-המקדש, נבחרו המפקדים. הפיקוד על הגנת-העיר נמסר ליוסף בן גוריון והכהן הגדול חנוך. אדום נמסרה לפיקודם של ישוע בן צפפא ואלעזר בן חנניה, שניהם ממשפחות כהנים גדולים. בראש הגליל הועמד יוסף בן מתתיהו, ההיסטוריון שלאחר מכן.

תפקידו של יוסף בן מתתיהו היה בלא ספק קשה מאוד. הוטל עליו לבצר את חבל-הארץ, שהיה צפוי להתקפה הראשונה של לגיונות-רומי. הלוחמים, שעמדו לרשותו, הצטיינו באומץ-לב, אך לא היו מאומנים למלחמה. יוסף מספר על מה שפעל בגליל וכיצד הכין את הגנת-הארץ. הוא הקים צבא (של 100,000 איש, לפי דבריו), ביצר את המקומות העיקריים: ידפת, צפורי, טריכיא, טבריה, גוש-חלב, הר-תבור, גמלא, ואירגן מועצה של 70 איש דוגמת הסנהדרין בירושלים. אך אין ספק בדבר, שלבו לא היה שלם עם התפקיד, שקיבל עליו, ועם המרד בכללו. בדבר זה חשו הגליליים ובראשם יוחנן מגוש-חלב. גם בטבריה קם לו מתנגד, יוסטוס איש טבריה, מזכירו הפרטי של אגריפאס המלך, שחיבר אח"כ ספר

הכריחו אותו לפעול. דמות חדשה עלתה על במת המלחמה הפנימית ביהודה, שמעון בר גיורא (ע"ע). זה האחרון אסף חיל-לוחמים גדול ועבר בדרום-הארץ. בדרכו השאיר אחריו סימנים של שוד ושרפה.

אספסיינוס יצא, איפוא, מקיסריה וכבש את גופנה, עקר-בתא, בית-אל ואפרים. חברון, שהתנגדה לרומים בתוקף, נכבשה ונהרסה ע"י קראליס. באופן זה היתה בידי הרומים כל הארץ, חוץ מירושלים, מצדה ומכוור.

בינתיים חלו שינויים מכריעים בירושלים, שהעלו את שמעון ברגיורא למעמד של אחד משליטי-הבירה. שלטונו של יוחנן מגוש-חלב היה לזרא לרוב התושבים, והללו ראו בשמעון כוח, שעלול לסייע להם להיפטר ממנו. בעצת מתתיהו הכהן הגדול הוזמן שמעון לבוא העירה. שמעון הגיע לירושלים בניסן 69, אך לא היה בכוחו להכריע את יוחנן, ומלחמת-האחים בעיר רק החמירה והפילה קרבנות נוספים הרבה.

בינתיים הכריז טיבריוס יוליוס אלכסנדר, נציב מצרים באותם הימים, את אספסיינוס לקיסר (1.7.69), ולאחר יומיים הצטרפו להכרזה זו הלגיונות ביהודה ובסוריה. הקיסר החדש יצא לרומי ואת הנהלת-המלחמה הטיל על טיטוס.

בירושלים הלכה המהומה והחמירה מיום ליום. על שתי המפלגות של שמעון ברגיורא ויוחנן מגוש-חלב נתווספה מפלגה שלישית — של אלעזר בן שמעון. שמעון החזיק בעיר העליונה ובחלק גדול מן העיר התחתונה, ויוחנן חלש על הריהבית ואלעזר על התחום הפנימי של בית-המקדש. המלחמה בין מפלגות אלו לא פסקה כל הזמן והשנאה בין היריבים היתה גדולה כל-כך, שלא היססו מלהשמיד אף את אוצרות-המזון שהיו בעיר כדי להזיק זה לזה. באותו זמן, בתחילת ניסן 70, הגיע טיטוס אל חומות-העיר.

צבא-המצור היה מורכב מארבעה לגיונות: החמישי, העשירי, השנים-עשר והחמישה-עשר. ראש-המטה היה טיב-ריוס יוליוס אלכסנדר. טיטוס סובב את החומה בראש 600 פרשים כדי לתור את סביבותיה. בסיוור זה כמעט שנהרג כשהתקיפו היהודים את פרשיו. התקפה עזה נערכה גם על הלגיון העשירי בשעה שהיה עסוק בהקמת המחנה על הר-הזיתים. הלגיון התחיל להיסוג תחת מהלומותיהם של היהודים ורק התערבותו של טיטוס הצילה אותו מתבוסה.

גם באותה שעה חמורה לא פסקה המלחמה הפנימית בעיר. כשבא חגי-הפסח פתח אלעזר את שערי החצר הפנימית של בית-המקדש בפני העם. יוחנן השתמש בהזדמנות זו ושלח לשם אנשים מזויינים, והללו עשו טבח ביריביה, שהופ-תעו ולא יכלו להתגונן. יוחנן השתלט באופן זה על בית-המקדש ומאותו רגע עד סוף-המצור היו רק שני יריבים בירושלים הנצורה, יוחנן מגוש-חלב ושמעון ברגיורא.

רק כשנערכה ההתקפה הראשונה של הרומים על העיר (על החומה הצפונית) החליטו יוחנן ושמעון לפעול ביחד. הם כמעט הצליחו להשתלט על כליה-משחית של הרומים והנחיתו על הלגיונות מכות קשות. אעפ"כ הצליחו הרומים לאחר חמשה-עשר יום לפרוץ פרץ בחומה ולהשתלט עליה בסערה. לאחר חמשה ימים נוספים פרצו גם את החומה השנייה. היהודים התקיפו והדפו את הרומים, אך ארבעה ימים לאחר מכן השתלט טיטוס על החומה.

בעת ובעונה אחת ציוה טיטוס לחיילי ארבעת הלגיונות הצרים לשפור ארבע סוללות, שתיים נגד העיר העליונה

גוש-חלב והר-תבור ובגולן העיר החשובה גמלא. גם מקומות אלה נכבשו ע"י הרומים לאחר התנגדות קצרה-ביחס.

המפלה בגליל גרמה לתסיסה בקרב המורדים, שהטילו את האשמה על המנהיגים. הקנאים רצו ליטול לידם את הנהלת-העניינים ולהדיח את המנהיגים הבלתי-יעילים. הדבר הביא לידי התפרצות-דמים בירושלים בחורף 68/69, שנסתיימה בחיסולם הגמור של המנהיגים משדרות-האזרחים ובעליית החלק הקיצוני ביותר של המורדים להנהגת-המורד.

הרוח החיה בהגנת-ירושלים היה יוחנן מגוש-חלב. הוא משך אחריו את הנוער הלוחם ואת גדודי-הקנאים, שבאו לירושלים מן הסביבה. המעשה הראשון של כתי-יוחנן היה לסלק את כל אלה מן הנכבדים, שהיו חשודים בנטיות לשלום. מתוך שאיפתם של הקנאים להוציא את הכהונה הגדולה מידי היקירים, החליטו על בחירת כהן גדול חדש על-פי הגורל. הכהן הגדול, שנבחר באופן זה, היה כהן הדיוט ועם-הארץ — פנחס מכתבתא שבסביבות ירושלים.

הנכבדים ובראשם גוריון בן יוסף, שמעון בן גמליאל, חנן בן חנן ויהושע בן גמליאל, התאמצו לשחרר את העיר משלטון-האימים של הקנאים. חנן בן חנן הלהיב את האזרחים בנאום גדול להתנגד בכוח לקנאים ולהחזיר את הסדר על כנו. הקנאים, שהיו מיעוט, נסוגו אל הריהבית הפנימי והאזרחים שמו עליהם מצור. כדי להחזיק מעמד שלחו הנצורים שליחים אל יושבי-הדרום („האדומים“) וביקשו מהם עזרה בטענה, שהצד שכנגד זומם לבגוד במרידה הלאומית. האדומים באו באלפיהם לירושלים, אך מצאו את השערים נעולים. בלילה פרצה סערת ברקים ורעמים והקנאים התחמקו מהריהבית ופתחו את השערים של חומת-העיר. האדומים חדרו לעיר ופתחו בה במעשי-רצח בעזרתם של הקנאים. מנהיגי הנכבדים והיקירים נרצחו, ביניהם הכהנים הגדולים חנן ויהושע. הקנאים ערכו גם משפטים כדי לשוות למשטרם צביון של חוק ומשפט. אחד מן הגידונים, זכריה בן ברוך, יצא זכאי, אך אחדים מן הקנאים רצחוהו תוך קריאות: „הרי לך גם פסק-דיננו“. משסיימו האדומים את מלאכת הרצח והשוד נוכחו, שרומם ע"י הקנאים, ועזבו את ירושלים. הקנאים ויוחנן מגוש-חלב בראשם שלטו עכשיו בעיר באין מפריע; בתנאים אלה השמידו את אחרוני-הנכבדים וביניהם את גוריון בן יוסף. במחנה הרומי הובעה הדעה, שיש להשתמש במהומה שבירושלים ולנסות לעלות על העיר ולכבשה. אך דעתו של אספסיינוס היתה, שמוטב לחכות עד שיכלו כוחותיהם של המורדים במלחמת-אחים, ואז אפשר יהא לכבוש את העיר בלא קושי מרובה. בינתיים פנה לעבר-הירדן היהודי, באביב שנת 68 יצא אספסיינוס מקיסריה ועלה על גדרה, שביקשה חיל-מצב רומי לעצמה. אח"כ חזר לקיסריה ושלח פלוגת-רגלים של 3,000 איש 500 פרשים בראשותו של פליקידוס לשם כיבוש של עברי-הירדן היהודי עד מכוור.

באביב יצא אספסיינוס בראש רוב צבאו מקיסריה וכבש את אנטטיפטריס, לוד ויבנה. את הלגיון החמישי השאיר באמאוס ויצא לאדום. אח"כ פנה צפונה דרך שומרון ושכם והגיע עד קוראי (בבקעת-הירדן, דרומית לבית-שאן) ומכאן פנה שוב דרומה, ליריחו. הנה הגיעה אליו הידיעה על מותו של נירון (9 ביוני 68). אספסיינוס הפסיק את פעולות-המלחמה, חזר לקיסריה וציפה לבאות. אך המאורעות ביהודה



הורדוס: היפיקוס, פצאל ומרים, השאיר טיטוס כדי שיעידו על חוזק העיר ועל גודל נצחונה.

אחר הניצחון נשאר הלגיון העשירי בירושלים כחיל-מצב. כל שאר הצבא הלך עם טיטוס מתחילה לקיסריה שעל חוף הים התיכון ואח"כ לקיסריה של פליפוס. כאן הוחג הניצחון ע"י משחקי-לודרים, שבהם השתתף חלק מן השכור-יים. משם חזר לקיסריה שעל הים, ובדרכו מעיר זו לבירות ולאנטיוכיה נערכו משחקים, שבהם נלחמו השבויים זה בזה. טיטוס לקח עמו לרומי את יוחנן מגוש חלב ושמעון בר-גורא, שנפלו לידיה, ושבע מאות איש, שנבחרו למלחמה בזירה. ברומי ערכו אספסיינוס ושני בניו תהלוכת-ניצחון על "יהודה הכבושה". שמעון בר-גורא הוצא להורג ויוחנן הושם בכלא לכל ימיהיו. בתהלוכת-הניצחון נישאו כלי-בית-המקדש.

אך ביהודה עדיין לא כבתה אש-המרד. המבצרים הרודיון, מכורר ומצדה עדיין נמצאו בידי המורדים. התפקיד לכבוש את מעוזי-המורדים האחרונים הוטל על הנציב החדש של יהודה, לוקיליוס פסוס. כיבוש הרודיון לא נמשך זמן מרובה. וכן נכבשה מכורר לאחר שניתן למגינים לעזוב את המבצר. בינתים מת לוקיליוס פסוס ועל ירושלו פלוויוס סיליוס הוטל לכבוש את מצדה (ע"ע). בראש הגנת המבצר עמד אלעזר בן יאיר, ועמו היו כמה מאות סיקריים; ביחד עם נשיהם וילדיהם הגיעו מספרם עד קרוב לאלף איש. משנפרצה חומת-המבצר נתקלו הרומים בחומת עץ ועפר חדשה, שנבנתה ע"י המגינים. אך חומה זו הושמדה באש וכשראו המגינים, שאפסה כל תקווה מהם, שחטו בידיהם, לפי עצתו של מנהיגם, את נשיהם וילדיהם, ואח"כ הרגו זה את זה. כשנכנסו הרומים למבצר הביטו באימה מעורבת בהערצה על מעשה-הגבורה של הסיקריים. המעשה אירע בפסח שנת 73 לסה"נ ובו תמה הפרשה האחרונה של מלחמת-החורבן.

א. צ'ריקובר, בני טוביה וסיעתם, השלה, מ"ו (תרפ"ו—תרפ"ז), 183–162; הנ"ל, היהודים והיוונים בתקופת ההלניסטית, תרצ"א; הנ"ל, האם היתה ירושלים, "פוליס" יוונית בימי הפרוקורטורים? ארץ ישראל, א' (תשי"א), עמ' 94–104; הנ"ל, תולדות ירושלים בתקופת הבית השני, ספר ירושלים, תשט"ו, 221–251; א. שליט, המשטר הרומאי בא"י, 1937; הנ"ל, על כיבושי אלכסנדר ינאי במואב, ארץ ישראל, א' (תשי"א), 107–121; הנ"ל, חורבן ירושלים, ספר ירושלים, תשט"ו, 252–263; י. גוטמן, אלכסנדר מוקד דון בא"י, תרביץ, י"א (תרצ"ט–ח"ש), 271–294; ב. מיזלר, בית טוביה, תרביץ, י"ב (תשי"ה), 109–123; י. קלוזנר, היסטוריה של הבית השני, כרכים ב–ה, תש"ט–תשי"א; הנ"ל, ישו הנוצרי, א–ב, 1954; הנ"ל, הרעיון המשיחי בישראל, א–ב, L. Mendelsohn, *Senati consulta quae sunt*, 1956; im *Joseph antiquitibus* (*Acta societatis philologiae Lipsiensis*, VI, 1876); H. Willrich, *Juden und Griechen*, 1895; id., *Urkundenfälschungen in der jüdisch-hellenistischen Literatur*, 1924; A. Büchler, *Die Tobjaden und die Oniaden*, 1899; E. R. Bevan, *The House of Seleucus*, II, 1902, 115–177; E. Schürer, *Geschichte des jüdischen Volkes im Zeitalter Jesu Christi*, I–III, 1904<sup>84</sup>; Th. Mommsen, *Judäa und die Juden* (*Römische Geschichte*, V, 487–552); A. Schlatter, *Gesch. Israels von Alexander dem Grossen bis Hadrian*, 1906; id., *Wie sprach Josephus von Gott?*, 1910; id., *Die hebräischen Namen bei Josephus*, 1913; J. Spak, *Der Bericht des Josephus über Alexander den Grossen*, 1911; W. Otto, *Herodes*, 1913; E. Norden, *Josephus u. Tacitus*, in: *Neue Jahrbücher f. das klassische Altertum*, 1913; J. Juster, *Les Juifs dans l'empire romain*, I, 1914; J. Wellhausen, *Israelitische und jüdische Geschichte*, 1921; R. Laqueur, *Der jüdische Historiker Flavius Josephus*, 1920; W. Weber, *Josephus und Vespasian*, 1921; H. Gressmann, *Die ammonitischen Tobjaden* (*Sitzungsberichte der preuss. Akademie*, 1921); J. Jeremias, *Jerusalem zur Zeit Jesu*, I–II, 1923–4; E. Meyer, *Ursprung und Anfänge*

ושתים נגד העיר התחתונה. הגנת העיר העליונה היתה בידי שמעון. יוחנן הגן על אנטוניה.

בחדש אייר היו הסוללות מוכנות. אולם אך סיימו הרר-מים את העבודה, והנצורים התחילו בפעולות-נגד מוצלחות. יוחנן חפר מנהרה תחת שתי הסוללות ותמך אותה בקורות-עץ. כשהוצתו הקורות שקעו הסוללות ועמלם של הרומים עלה בתוהו. יומים אח"כ שרף שמעון גם את הסוללות, שהוקמו לפני העיר העליונה.

אותה שעה פקד טיטוס להקיף את כל העיר בדיק. הוקמו משמרות, שלא יתחמק איש מן העיר הנצורה. הרעב עשה שמות בתושבים ויוסף בן מתתיהו מספר סיפורי-זוועה על סבלה של ירושלים באותם הימים. ניתנה פקודה להקים סוללות חדשות במקום אלו שנהרסו. העבודה היתה מייגעית ביותר, מפני שסביבות-ירושלים נחשפו מאילנות והיה הכרח להביא את העצים הדרושים ממרחק של 90 ריס. לאחר 21 יום הוקמה הסוללה. יוחנן ניסה בתמוז להתקיף ולהרוס את המבנה, אך נהדף. אילי-הברזל ניגחו את החומה בלא לפרוץ אותה פריצה של ממש. אך היא נתערערה מחמת הנגיחות ונפלה מאליה. המגינים הקימו עוד קודם לכן חומה שנייה, באופן שההסתערות היתה קשה גם אחר נפילת-החומה. חיילים רומיים ניסו להשתלט בהתקפת-פתע על מצודת-אנטוניה. הניסיון הראשון לא הצליח, אך בניסיון השני עלה ביד הרומים להגיע עד לחצר של בית-המקדש. אע"פ שגורשו משם הצליחו להחזיק באנטוניה, אך הרסו את המצודה מחשש שהמורדים יכבשו את המקום מחדש. טיטוס התכוון עכשיו להתקפה על בית-המקדש.

לשם כך נבנו ארבע סוללות נגד החומה החיצונית של בית-המקדש. אך חוזק החומה היה גדול כל-כך, שהאיל לא פרץ בה שום פירצה. אז ציווה טיטוס לשרוף את השערים ולפתוח ע"י כך את הדרך לחצר החיצונית. בעשרה באב ניסו הנצורים בחצר הפנימית להתקיף את הרומים פעם אחר פעם. הם נהדפו ואחד מן החיילים, שרדפו אחר הנסוגים, השליך לפיד לבית-המקדש. האש אחזה במהירות בבית. אחזייה-התוגשות מיהרו הרומים אל מקום-השריפה, הטילו בו חמרי-תבערה נוספים וכל הבית היה למאכולת-אש. טיטוס הספיק להיכנס לפני ולפנים קודם שנשרף כל הבניין.

כל מי שנמצא בתחום-המקדש נהרג. בתשובה על קריאתו של טיטוס ליוחנן ולשמעון שייכנעו, דרשו שני המנהיגים יציאה חפשית, ומשנדחתה דרישה זו נמלטו אל העיר העליונה. טיטוס המשיך במצור. הוא הקים סוללות חדשות בפניה הצפונית-המערבית של העיר העליונה על-יד ארמון הורדוס ובפניה הצפונית-המזרחית על-יד הפסיסטוס (ע"ע ירושלים). המלחמה לא היתה קשה, הואיל והמגינים נחלשו עד כדי כך, ששוב לא יכלו להתגונן במלוא הכוח. החומה נפרצה, והחיילים חדרו לתוך העיר והכריעו לטבח כל מי שנתקל בהם. חלק מן המגינים ניסה לפרוץ לו דרך אל מחוץ לעיר על-יד השלוח ונהדף, אך כמה מהם הצליחו להימלט אל המנהרות.

ירושלים נכבשה אחר מצור של חמישה חדשים. שרידי-התושבים, שנפלו בידי הרומים, נהרגו או נשלחו אל המכרות. הצעירים והחזקים נשלחו אל הזירות או נלקחו לרומי לשם השתתפות בתהלוכת-הניצחון של טיטוס. ירד-שלים נהרסה עד היסוד. רק את שלושת המגדלים של ארמון

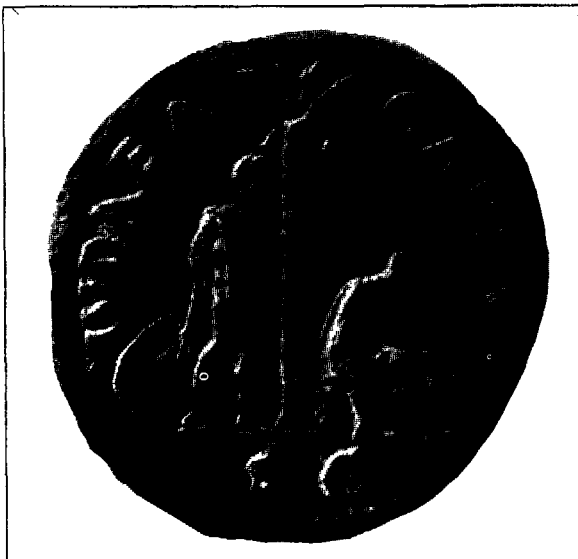

סמכו ועליה כתובת Judaea capta (יהודה השבויה), שמכעו הקיסרים לבית פלאוויוס אחר חורבן ירושלים

שינויים דמוגרפיים, סוציאליים וכלכליים. עקבות המלחמה היו ניכרים ביותר ביהודה, שהרבה מישוניה חרבו או נידלדלו, וביחוד בירושלים, שלפי עדותו של יוסף בן מתתיהו, אי-אפשר היה אף להכיר, שהיה בה פעם ישוב (מלח' ז', 3). על חורבותיה של העיר הוקם המחנה לחיילי הלגיון העשירי, שברובו הושפן כאן. מפקד הלגיון, שהיה, כאמור, גם נציגה של יהודה, ישב, כקודם לכן, בקיסריה. לצרכי הקמת הקסרקטינים, המחסנים, בתי המלאכה ושאר הבניינים, שהיו נחוצים למחנה, וכן גם לצרכי הובלה וייצור-נשק העסיקה, כפי שיש להניח, יהודים. יהודים היו עסוקים, כנראה, גם באספקת-מיצרכים לצבא, ויש, איפוא, לשער, שבירושלים נשאר ישוב לא גדול של יהודים, ששימש את צרכי הצבא הרומי. העליה לרגל למקום הרהבית נמשכה אף אם במידה מצומצמת ביותר.

גם בשאר חלקי-הארץ הורגשו התוצאות הקשות של המלחמה. מספר החללים במלחמה ובפרעות שנערכו בערים, שישוּבן היה מעורב, הגיע בלא ספק למאות אלפים. עשרות אלפים נמכרו לעבדים, ואין ספק בדבר, שבמשך זמן מה אחר המלחמה היה דם-יהודים נחשב להפקר, שכן המקורבים לאספסיינוס היו סבורים אף בראשית המלחמה, שמעשי-אכזריות מנוגדים לחוקי-המלחמה אינם נחשבים לפשע, אם נעשים הם ביהודים (מלח' ג', 536). בתנאים אלה מרובים



שכר-לכנה, שבו סכע פלג-הוחמת של הלגיון העשירי, שחנה בירושלים אחר חורבן הבית השני, בחותמת: [LE]G. X. F. (Legio decima fretensis), ראשית-יתבות של הלגיון

*des Christentums*, II, 1925; U. Kahrstedt, *Syrische Territorien in hellenistischer Zeit*, 1926; W. Kolbe, *Beiträge zur syrischen und jüdischen Geschichte*, 1926; H. Lichtenstein, *Die Fastenrolle*, HUCA, VIII-IX (1931-32); A. Schalit, *Josephus und Justus (Klio)*, XXVI [1932-3], 67-95; E. Bickerman, *La charte séleucide*, REJ, C (1935); id., *Un document relatif à la persécution d'Antiochos IV Épiphane*, in: *Revue de l'histoire des religions*, 1937, 188-223; id., *Institution des Séleucides*, 1938; id., *Une proclamation séleucide relative au temple de Jérusalem (Syria)*, XXV [1946-8], 67-85; id., *Der Gott der Makabäer*, 1951; H. Zucker, *Studien zur jüdischen Selbstverwaltung im Altertum*, 1936; V. Tschirikower, *Palestine under the Ptolemies*, in *Mizraim (Journal of Papyrology, Egyptology etc.)*, IV-V (1937); I. Heinemann, *Wer veranlasste den glaubenszwang der Makabäerzeit?* MGWJ, LXXXII, (1938), 145-172; A.H.M. Jones, *The Herods of Judaea*, 1938; M. I. Rostovtzeff, *The Social and Economic History of the Hellenistic World*, 1941, I, 3-51, 126-187, 346-351; III, 1403, n. 149; F. M. Abel, *Histoire de la Palestine*, I-II, 1952; V. Burr, *Tiberius Julius Alexander*, 1955.

א. ש.

מחורבן הבית השני עד חלוקתה של הקיסרות הרומית. — המצב המשפטי-המדיני של הארץ אחר החורבן. חורבן הבית השני גרר שינויים מרובים במשטרה המדינית-המשפטית של א"י. הארץ, שמעשיו נקראה עפ"י בשם הפרובינציה „יהודה“ (Judaea), לא היתה כפופה, כמו קודם החורבן, לסוריה, אלא קיבלה מכאן ואילך מעמד של פרובינציה עצמאית והשלטון עליה נמסר למפקד הלגיון הרומי בארץ (הלגיון העשירי). שני מקומות בארץ, קיסריה ומוצא (עליד ירושלים), קיבלו זכויות של קולוניות, ז"א שהתושבים במקומות הללו, שהיו בעלי אזרחות רומית, קיבלו את הסמכות לנהל את ענייני-המקומות. יהודי-קיסריה וכן גם היהודים בעלי-הקרקעות במוצא נשתעבדו בהחלט לבעלי האזרחות הרומית במקומות הללו. אף יפו והמקום עליד שכם, שנקרא מכאן ואילך בשם: פלוניה גאפוליס, קיבלו זכויות של עיריות עצמאיות, ואף שם עברה הנהגת ענייני-המקום לידי נכרים. לקולוניה, שהוקמה במוצא שעל-יד ירושלים, ניתן ערך מדיני מיוחד: כאן יושבו חיילים רומיים לשעבר, שלאחר ססימו את שירותם בצבא קיבלו אזרחות רומית — הם ובני-משפחותיהם — והפיקוח על חורבות ירושלים וסביבותיה עבר ע"י כך לידי השלטון נות הרומיים. — אף במצבה המשפטית של אדמת א"י היהודית בא שינוי: אדמת-הארץ הוכרזה כרכוש-הקיסרות, והמעבדים אותה נחשבו, איפוא, כבעלי זכויות מסוימות על תבואת הארץ ופירותיה (לאחר ששילמו את המיסים המגיי-עים לקופת-הקיסרות), אך לא על האדמה עצמה; אף שתי הקולוניות בארץ לא היו פטורות ממיסי-הקרקע וממיסים אישיים, אלא ששלטונות הקולוניות גבו מיסים אלה בעיקר מן הישוב היהודי.

אולם שינוי זה במצבה המשפטית של אדמת א"י לא חל, כפי הנראה, על כל אדמת-הארץ. על אנטיפטריס, לוד, יבנה ואמאוס מסופר, שאספסיינוס כרת ברית עם תושביהן (יוסף, מלח' ד', 443 ואילך). גם חדיד (מלח' ד', 486), גופנה, חבל עקרב שמצפון לירושלים ובית-אל נחשבו לישוּבים, שנש-ארו נאמנים לרומי. בגליל לא גררה המלחמה שינויים בקנה-מידה גדול. ציפורי קיבלה מרצונה עוד בתחילת ימי-המלחמה חיל-מצב רומי. טבריה עברה אח"כ לצד רומי. אף בעבר-הירדן היהודי פגעה המלחמה רק במקומות מועטים.

תשובתו של בעל ס' עזרא היא ברוח האפוקאליפטיקה הקדומה והמאוחרת, שלפיה עולם זה, שבו אנו חיים, עולם שאינו מתוקן ובן-חלוף הוא, והמאורעות שאירעו לישראל אינם אלא סימן לדבר, שעומדים אנו בפני התחדשותו של טבע-העולם, בפני בריאת עולם חדש, שבו יתוקנו כל הפגמים של העולם הזה, אולם בעולם שבו אנו חיים, מוטב לו לאדם שלא נברא משנברא. דעה זו עצמה מביעים גם חכמי ההלכה בני דור החורבן (עירובין י"ג, ב') — כנראה, מתוך אותם הנימוקים עצמם.

בהשפעתם של רעיונות אפוקאליפטיים אלה נוצרו חוגים של מתנזרים מבשר ומיין (ב"ב ס', ב'), שכמה מהם התגוררו במערות של נחל-קידרון ממזרח לירושלים או בסביבות אלוני-ממרא ומערת-המכפלה שבחברון, וחיכו מתוך צינות וסיגופים לקץ-הימים, שחזו אותו, כאילו עומד הוא לבוא בקרוב (עי' חזון ברוך הסורי).

ר בן יוחנן בן זכאי ופעולתו. סימני ההתאוששות הראשונים באו מאותם המקומות, שהשתתפותם במלחמה נגד רומי לא היתה ניכרת ביותר, וביחוד מן המקומות, שעליהם מסופר, שבאו בברית עם אספסינוס, כמו: תמנה, לוד, יבנה, עמאוס (עי' מלח' ד', 130; שם, 444). לעמדה מיוחדת זכתה באותם הימים יבנה, שנחשבה לעיר ראשית של חבל שלם והשתמשה לצרכי-מסחר בעיר-חוף, ששימשה לה נמל ושאף היא נקראה בשם יבנה. החבל כולו היה שייך מתקופת-הורדוס ואילך לבית-הקיסר, ובימיו של גאיוס קאליגולה עדיין היה נתון להנהלתו של אפיטרופוס מיוחד, שהיה כפוף לקיסר עצמו. הישוב בעיר היה יהודי ברובו, ובזמנו של גאיוס קאליגולה היה ישובה הלא-יהודי נחשב למיעוט. שחדר אל העיר „בגנבה מן הסביבה“ (פילון, המלאכות לגאיוס, 200). את קביעתו של מרכז חדש ביבנה, שנועד לשמש תחליף לירושלים, מייחסת המסורת היהודית לרבן יוחנן בן זכאי. על המסיבות, שבהן נקבע מרכז זה, הגיעו לידנו מקורות, שדברי אגדה ואמת היסטורית משמשים בהם בעירבוביה. הסיפור המובא בהם, שלפיו ניבא רבן יוחנן בן זכאי לאספסינוס, שיוכרו בקרוב לקיסר (גיטין נ"ו, א'; אדר"ג נ"א ד'; נ"ב ו' ואילך; איכ"ר א', ל"א), יסודו, כנראה, באגדה שהרי כל שאר המקורות מייחסים נבואה זו ליוסף בן מתתיהו (מלח' ג', 401 ואילך; סויתוניוס, Cass. Dio 66, 1; Vita Vesp. 5). אך יש לציין, שנבואה מעין זו ייחסה גם לכהן אלילי, שמקום-פולחנו היה על הרה-כרמל (טאציטוס, Hist. 17, 78), ולפי מקור, שנחבר במאה 3 — גם לאפולוניוס מטיאנה (עי' Philostratus, V. Ap. V 28). עיקרו של הסיפור המסופר על ריב"ז (גיטין נ"ו, א'), שלפיו נמלט מירושלים בשעת-המצור, נראה כמכונן אל האמת, לפי שריב"ז ודאי עלה לרגל לירושלים לחג-הפסח של שנת 70 לסה"נ והמצור הרומי על העיר התחיל בעונת-הפסח ממש, ושוב לא היתה, איפוא, לריב"ז אפשרות לצאת מן העיר בדרך רגילה. אך אין זה מתאים למציאות ההיסטורית, שלאחר שיצא מירושלים הנצורה נפגש עם אספסינוס, שהרי אספסינוס עזב את הארץ כמה חדשים קודם שהתחיל המצור על ירושלים, ובאחד ביולי 69 כבר הוכרו רשמית כקיסר. משאו-ומתנו של רבן יוחנן בן זכאי עם אספסינוס יכול היה להתקיים קודם מצור-ירושלים — בשעה שאספסינוס סידר את ענייני הישוב היהודי ביבנה ובסביבה (68 לסה"נ), ויש להניח, שבקשתו של ר' יוחנן היתה ברוח המסופר באבות דרבי נתן

היו המקרים של קידוש-השם, שעליהם מספר יוסף בן מתתיהו (מלח' ב', 152; נגד אפיון א', 43). שבויים, שהובאו להריגה לתיאטראות, ענו, קודם שהוצאו להורג, מחמת סירובם לטמא את עצמם במאכלות אסורים או לחלל את קדושת-התורה. כמרכין היו, ודאי, גם מקרים של קידוש-השם בשעה שרצו לכפות על יהודים את קיומם של המנהגים, שהיו כרוכים בפולחן-הקיסר ושנחשבו כסימן של נאמנות לרומי. לא טוב מזה היה המצב הכלכלי, מאחר שמספרם של הישוריים החריבים גדול היה וכן מרובה היה מספרם של השדוּת, שנשרפו ויצאו מכלל שימוש במשך שנות-המלחמה. עבודות-הכפיה והמיסים הכבדים, שהוטלו על הישוב המדולדל, הגדישו את סאת-הפורענות. מכאן ואילך אנו שומעים על מציקים, שהשתלטו על חלקים ניכרים של אדמת א"; הללו היו המתיישבים החדשים במוצא ובמקומות אחרים, וביחוד אלה שהיו ממונים על ההפקעות של אדמות-הארץ.

עמוקים ביותר היו גם השינויים, שחלו בחייה הפנימיים של האומה. השכבות של בעלי-ההון ובעלי-ההשפעה, ששלטו עד עכשיו בא"י וייצגו את האומה כלפי חוץ, נעלמו ברובן המכריע. מקום-מושבם של בני השכבות הללו היה בדרך כלל בירושלים, ועם חורבן-העיר איבדו את רכושם ומאו חיו חיי רעב ומחסור. תיאורים מוזעזעים ממצב השרידים של עשירי-ירושלים הגיעו אלינו מפי עדים בני-הזמן (מכילתא לשם' יט, א; ירוש' כתובות ל', א'; כתובות ס"ז, א'). חלק ניכר של הישוב בירושלים ומחוצה לה התפרנס מעבודת בית-המקדש ועם חורבן-המקדש איבד את מקור-פרנסתו. חלק אחר, שייצג את העם כלפי חוץ, איבד את אמונם של השלטונות הרומיים, בעוד שבעיני העם נראה כאחד מגופיי הציבור, שהביאו לידי אסון-החורבן. משום כך אין אנו מוצאים מכאן ואילך בהנהגה הלאומית אלא את חכמי-התורה, שבמשך זמן מסוים לא היו מופרים ע"י השלטונות ועמידתם בראש העם באה רק מפוח השפעתם הדתית והמוסרית בלבד. השינויים הרבים, הכשלוניות במלחמה והחורבן גרמו לזעזועים עמוקים גם בתחומם של החיים הדתיים והרוחניים בישראל. בדבריהם של חכמי-ישראל מאותה תקופה כמעט שאין למצוא רמז להכרה, שיש צידוק לפורענות שעברה על האומה, והיפוכו של דבר: כמה סימנים מעידים, שהפורענות גרמה לתדהמה וליאוש אף בחוגים, שהיו נאמינים לתורת-ישראל ביותר. ביטוי פיוטי-דתי להלכי-הרוח הללו ניתן בין השאר בספר עזרא ד', שהשתדל להוציא את בני-דורו מן המבוכה הרוחנית, שבה היו שרויים. בעל ספר עזרא ד' שואל מה הם החטאים, שנעשו בישראל, שעלולים היו לשמש גורם לפורענות קשה זו, שבאה על האומה; ואף אם חטא ישראל, כלום כבדים היו חטאיו מחטאיה של רומי? ואם כך, מפני-מה עולה רומי החוטאת והפושעת כפורחת ורומסת ברגל-גאוה אותה עם דוקה, שהוא העם היחידי המאדיר את שם אלהים לעיני כל העמים? והמחבר מוסיף לשאול: מה הם דרכי השכר והעונש בעולם? מיהו הדין ומה הן מידות-הדין בעולם? כיהודי נאמן נכון הוא מחברו של עזרא ד' להסיח את דעתו מן השואה, שבאה על העם לשם קידוש שמו של אלהי-ישראל, אך אם עם-ישראל — שואל הוא — הולך וכלה כשהוא נרמס ברגליהם של רומי ומשתיה הבזויים, מה יהא על שם-אלהים? אם שם העם, שקיבל עליו עול תורה ומצוות, נעשה להרפה בגוים, מי ישא מכאן ואילך את שם-אלהים בעולם?

טיטוס ביחס לשאלה אם יש לשרוף את בית-המקדש או להשאירו על תילו (מלח' ו', 238). אותו אנטוניוס יוליאנוס היה, כנראה, מחברו של ספר על מלחמות היהודים ברומי. שבו האשים את היהודים בחורבן ארצם (ע' Minucius Felix, Oct. 33), וקרוב לוודאי, שבספר זה השתמש טאציטוס בפרקים, שבהם הוא דן על תולדות-ישראל ומלחמתם של ישראל ברומי (Tacitus, Hist. V, 1—13).

בני דורו של רבן יוחנן בן זכאי. שאר תקנותיו של ריב"ז נוגעות לנטילת-לולב, תקיעת-שופר, זמן אכילת תבואה מן הקציר החדש ושאר הלכות, שהן חסרות חשיבות חברי-תית-מדינית. — בכלל יש להניח, שבימים הראשונים אחר החורבן לא שימשה יבנה מקום-מושבו הקבוע של מוסד דתי או לאומי מרכזי. גם לוד, שצרכה כבר היה ניכר אף בפני הבית (ע' ירוש' סוכה נ"א, ד'; ירוש' סנה' כ"ה, ד'; בבלי שם ס"ז, א'), הגיעה לחשיבות מרובה אחר החורבן ולפעמים קרובות היא נזכרת כמקום, שבו נתקיימו כינוסים של חכמי-הזמן (ע"ע לוד). אף באמאוס נתרכזו כמה מגדולי-הדור, כמו ר' אלעזר בן ערך, תלמידו הגדול ביותר של ריב"ז, ורבי נחוניה בן הקנה, אביה של אסכולה רבת-השפעה בהלכה, שרישומה היה ניכר ביותר גם בדורו של רבן גמליאל דיבנה. נראה, שאף ריב"ז עצמו לא ישב אחר החורבן תמיד ביבנה, ויש מקום להנחה, שבסוף-ימיו קבע את ישיבתו בברור-חיל (ע' סנה' ל"ב, ב'; תוספתא מעשרות ב'; ירוש' דמאי כ"ג, ב'; ירוש' מעשרות מ"ט, ד').

מבחינת הפעילות בשדה-ההלכה היה ערך מרובה בדורו של ריב"ז לשתי שיטות בפרשנות-התורה, שבשתייהן אפשר להבחין במגמה ליתן צורה מגובשת לחומר של ההלכה, הנובע מתוך דרשות הכתובים שבתורה. ביחוד ניכרת מגמה זו בדיון בשאלת המידות שהתורה נדרשת בהן, שבה נחלקו רבי נחוניה בן הקנה ונחום איש גמזו (ע"ע מדות). שיטות-הם של שני החכמים הללו הונחו ביסודן של האסכולות, שאנו מוצאים אח"כ בתקופת רבן גמליאל דיבנה — האסכולה שבראשה עמד ר' עקיבא, שהלכה בעקבות הפרשנות של נחום איש גמזו, וזו שבראשה עמד ר' ישמעאל, שהנחה ביסודה את שיטת הפרשנות של ר' נחוניה בן הקנה (תוספתא, שבועות א', ז'; בבלי, שם, כ"ו, א').

ימי נשיאותו של רבן גמליאל דיבנה. שינוי ניכר לטובה בחיי האומה בארץ בא 96 לסה"נ — השנה, שבה נרצח דומיטיאנוס. ביטול המדיניות, שעודדה מלשי-נייות על חשודים ביהדות כדי להטיל על חשודים אלה ענשים על השתמטות מתשלומי מס-היהודים, וחיסולה של מדיניות הרדיפות כלפי המתגיירים ברומי גררו אחריהם שינויים ביחס אל א"י היהודית, שהיה מקובל בתקופת בית-פלאוויוס. מאותה תקופה ואילך מגיעים אלינו סימני-הת-אוששות מדיניים ניכרים בחייה של היהדות בא"י. מעכשיו התחילו חכמי-ישראל דואגים לכך, שענייני-השיפוט בארץ ירוכזו בידיהם, ולשם כך ניתן מכאן ואילך תוקף מיוחד לבית-הדין ביבנה, שהוכר בלא ערעור כבית-הדין המרכזי והעליון של היהודים בארצם. ניכרים הדברים, שהמגמה לבטל את השימוש בבית-הדין הלא-יהודיים בארץ הצליחה, ומכאן מובנת חוות-דעתם של חכמי-הדור (ר' טרפון, ר' אלעזר בן עזריה), שבת-הדין הלא-יהודיים חסרים כל סמכות משפטית גם כשדיניהם הם כדיני-ישראל (גטין פ"ח, ב'; מכילתא לשמ' כ"א, א').

(שם): „איני מבקש ממך אלא יבנה, אך ואשנה בה לתלמידי ואקבע בה תפילה ואעשה בה כל מצוות". על הקמתה של יבנה כמרכז, שעתיד לשמש תחליף לירושלים עדיין לא יכול היה רבן יוחנן לחשוב באותה שעה. יבנה נעשתה, כנראה, מרכז כזה אחר-כך — בתוקף התנאים שנוצרו בארץ מיד אחר החורבן.

סמכותו של ריב"ז בקביעת הלכה למעשה היתה מוכרת בעם עוד קודם חורבן-הבית. המסורת מייחסת לו ביטול מי סוטה (משנ' סוטה ט', ט') וביטול עגלה ערופה (תוספתא, שם, י"ד, א'). כמרכן נזכר ריב"ז פעם בפעם כראש המדברים בוויכוחים בענייני-הלכה עם הצדוקים (מנחות ס"ה, א'; ב"ב קט"ו, ב'; תוספתא פרה ג', ה'; משנ' ידים ד', ר'). אך חשובה ביותר היא הידיעה הנמסרת עליו, שלפיה חתם עם רבן שמעון בן גמליאל על חזון בעניין ביעור המעשרות (מדרש תנאים לדברים כו, ג, עמ' 175—176), שנשלח לכל חבלי א"י — מה שמעיד על עמדתו הרשמית בימים שקדמו לחורבן.

עם חורבן-הבית נתעוררו כמה שאלות חשובות בתחום החיים הדתיים, שהיו טעונות פתרון דחוף, ובכללן השאלה בדבר קביעת המועדים, שהיתה תלויה בקידוש-החודש ועיבור-השנים. קודם לכן היתה ההכרעה בשאלות אלו, שהיה בהן עניין לאומה כולה, בארץ ובחוץ-לארץ, מסורה לבית-הדין הגדול בלשכת-הגזית. אך עם חורבן-הבית היה הכרח בדבר למסור הכרעה זו לסמכות אחרת כדי שלא תהינה הקהילות השונות בא"י ובחור"ל חוגגות את החגים בזמנים שונים. אחדות מן התקנות החשובות של ריב"ז היו מכוונות, איפוא, להסדרת קידוש-החודש ועיבור-השנה מחוץ לירושלים (משנ' ר"ה, ד', ד'; שם א', ד'; ר"ה כ"א, ב'; וע' ר"ה ל"א, ב'). מן המקורות שלפנינו (ע' ביחוד משנ' ר"ה ד', א') קשה להסיק בבירור אם לפי תקנות אלו היתה קביעת-המועדים צריכה לייעשות ביבנה דוקה או בכל מקום ששימש מושב לבית-הדין הגדול. אך נראה, שביבנה נתרכזו כמה אישים, שהיו ידועים כבעלי-השפעה בימי הבית, והללו סייעו לדבר, שליבנה יינתן היתרון על ערים אחרות, כמו לוד, אמאוס, תימנה, אנטטיפטריס, שנמצאו בדרך כלל באותם התנאים, שבהם נמצא הישוב היהודי ביבנה. באופן מפורש נזכרים במקורות בני בתירא (ע"ע), שנודמנו עם ריב"ז ביבנה (ר"ה כ"ט, ב'), ומבני משפחה זו הרי נמצאו כמה אישים חשובים בשירותו של אגריפס 11 (ע' חיי יוסף 46 ואילך, מלח' ב', 421; וע' קדמ' י"ז, 23—27).

אין זה גמ' הנמנע, שאחדים מבאי-כוחם של השלטונות הרומיים עמדו גם אחר החורבן במגע ומשא עם ריב"ז. על כל פנים בירוש' סנהדרין (י"ט, ג'—ד') נזכר שמו של הגמון, שהתדיין עם ריב"ז בנוגע למספרה של האוכלוסייה היהודית לפי רשימות המיפקדים שבתורה. קשה להניח, שדיון זה שלפיו חשד ההגמון הרומי במשה, שבילבל בכוונה את המספרים, שנסתכמו במיפקדים, כדי להעלים את מספרם הנכון של היהודים, לא היה אלא דיון עיוני לשם ביאורי סתירות בדברי-התורה. קרוב הדבר, שבמרכזו של דיון זה עמדו שאלות נוגעות למיפקדי-האוכלוסייה, שנעשו בימים שלאחר החורבן לשם הטלת-מיסים. שמו של אותו הגמון נזכר בצורה משובשת בנוסחאות של הירושלמי, אך יש להניח, שהכוונה היא כאן לאנטוניוס יוליאנוס הנזכר כ"אפי-טרופוס" על יהודה בסיפורו של יוסף על ההתייעצות, שערך

מרכזי בחייה של האומה. לאחר חילוקי-דעות מרובים הסכימו סוף-סוף חכמי-דורו להכיר בסמכותו המחולטת להכריע בכל השאלות הנוגעות לעיבורי-שנים ולקביעת זמניהם של החגים בכל תחומי העולם היהודי — בא"י ובתפוצות-הגולה. גם בשאלות מרכזיות אחרות הראה רבן גמליאל את תוקף השפעתו ושלטונו, ואע"פ שפעם אחת עלה ביד חכמי-זמנו להורידו מנשיאותו, מפני שראו בהתנהגותו משום נטילת שררה יתרה לעצמו, מצאו לנכון להחזירו לנשיאותו, אלא ששיתפו עמו במילוי תפקידו את ר' אלעזר בן עזריה, שייחדו לו סמכות מצומצמת מזו של רבן גמליאל (ברכות כ"ה, ב' — כ"ח, א'). האגדה המאוחרת לא ראתה שום פגם בתקיפות, שהראה ר"ג כנשיא, ואף בשעה שגיסו, רבי אליעזר בן הורקנוס, נתגדה משום סירובו להסכים לחבריו בעניין הנוגע להלכות טומאה וטהרה, שמה האגדה בפי ר"ג את הדברים: „ריבנו של עולם! גלוי וידוע לפניך, שלא לכבודי עשיתי ולא לכבוד בית אבא עשיתי, אלא לכבודך, שלא ירבו מחלוקת בישראל” (ב"מ נ"ט, ב'). מטרה זו, שלא תרבינה מחלוקות בישראל, היתה לעיניהם של חכמי-הדור גם בשעה שהחליטו, שבחילוקי-הדעות בין בית-שמאי ובית-ההלל (ע"ע) יש להכריע כדעת בית-ההלל (עירובין י"ג, ב', שם ו' ב—ז, א'; ירוש' ברכות ג', ב'). להכרעה זו היה אז ערך מרובה, לפי שתלמידי בית-שמאי לא היו מועטים באותו זמן והשפעתם היתה ניכרת. היו בהם גם כאלה, שהיו ידועים בחרי-פותם ובגדולתם בתורה, כמו יונתן בן הרכינס, שחכמי-זמנו התייחסו אליו בכבוד מרובה. אולם בתנאי-החיים של אותם הימים היה קיים חשש מבוסס, שחילוקי-הדעות בין שתי אסכולות אלו עלולים לעשות את התורה לשתי תורות, והמוסד המרכזי ביבנה החליט לקבוע הלכה כבית-ההלל. בפועל נמצאו במשך זמן ניכר אף לאחר שנקבעה ההלכה כבית-ההלל כמה חוגים, שנטו לבית-שמאי ונהגו על-פי הכרעותיו. ורק המגמה הגלויה להשליט אחדות בעניינים הנוגעים להלכה ולמעשה וגם השפעתו של הנשיא מבית-הלל גרמו, שתורת בית-ההלל נתקבלה סוף-סוף בשלמות ולא היה מי שיערער עליה.

סמכותו של ר"ג לא נצטמצמה בקביעת ההלכה מבחינה מוסרית-רוחנית בלבד. היה לו גם התוקף להוציא לפועל את תקנותיו והוראותיו. בשאלת קדושתם של הבכורות נקבעה בימי ר"ג משרה מיוחדת של מומחה לראיית בכורות, שהיה קובע איזה מום מפקיע את הבכור מקדושתו (משנ' בכורות ד', ה'). ר"ג קבע גם משרות מיוחדות בשכר בהנהלתה של הישיבה המרכזית ביבנה (ספרי דברים ט"ז). והיה גם מעשה, שהדיח ממעמדו ראש של עיר ביהודה (הכוונה, כנראה, לגזר), שלא נשמע להוראותיו בדיני עדות-החדש (ר"ה כ"ב, א'; ירוש' שם נ"ז, ב').

בית-הדין הגדול והישיבה המרכזית. מקור סמכותו החוקית של הנשיא בימי ר"ג לא היה במוצאו מבית-הלל ולא בתוקף השלטון שניתן לו מטעם רומי, אלא במר-סדות הרוחניים-המשפטיים העליונים של האומה, שנתגבשו אחר ירידתו של בית-פלאוויוס. אלה היו הישיבה המרכזית ביבנה ובית-הדין הגדול שעלי-דה. הישיבה המרכזית עסקה בעיבודו של חומר-ההלכה ובבירור השיטות לקביעתם של פסקי-ההלכה. בית-הדין הגדול היה מוסמך להכריז על ההלכות הפסוקות ולהוציאן לפועל, וכן היה מוסמך למנות את הנשיא וגם להורידו מגדולתו. הורדתו הזמנית של ר"ג

על המגע עם השלטונות הרומיים לשם שיפור התנאים בארץ באותה תקופה הגיעו אלינו ידיעות משני סוגים. ידיעה סתמית אחת מספרת, שרבן גמליאל יצא פעם מן הארץ „לטול רשות מהגמון בסוריא” (עדות ז', ז'). ידיעות מסוג אחר מספרות על ר"ג, שיצא לרומי בלוחיתם של ר' יהושע בן חנניה, ר' אלעזר בן עזריה ור' עקיבא (משנ' מע"ש ה', ט'; ספרי דברים מ"ז; תוספתא יו"ט ב', ג'; ירוש' סנה' כ"ה, ד'). ייתכן, שהידיעות שלפנינו דנות — כדעתם של כמה חוקרים — בביקורים ברומי, שחזרו ונשנו. על כל פנים נראה, שחכמי-ישראל שהו ברומי במשך זמן ניכר, ועל כך מעידה הידיעה, שדרשו בבתי-הכנסת ברומי (עי' שמות רבה ל', ט'). כדוגמת מה שמצאנו בתקופות שקדמו לחורבן-הבית, יש להניח שאף עכשיו השתדלה היהדות הרומית להשפיע על השלטון הרומי המרכזי, שיתייחס בחיוב אל הבקשות והתביעות, שבשמן באו באי-כוחם של יהודי-הארץ לרומי. כמרכן מתקבל הדבר על הדעת, שהימים שבהם יצק הסנאט מטבע לזכר ביטול העלילות בעניין מס-היהודים ושהם אף הוכרו על חיסולה של מדיניות הרדיפות כלפי המתגיירים, היו נוחים ביותר להשגת הנחות ושיפורים במעמדם של היהודים. יש, אפוא, להניח בוודאות, שכמה מן התביעות לסידור אוטונומי של חיי היהודים בארץ באו באותו זמן על סיפוק, ובכללן — ההכרה הרשמית ביבנה ובבית-הדין שלה כבית-דין מרכזי, ההכרה הרשמית בנשיאותו של ר"ג, וההכרה בזכויות אוטונומיות אחרות של היהדות בא"י בתחום הדתי והחברותי-המדיני.

כינוסו של חומר-הלכה. אבל עיקר חשיבותה של יבנה באותה תקופה היה במה ששימשה מרכז לפעילות רוחנית פנימית. פעילות זו באה לידי ביטוי במאמץ שיטתי ורבצדדי בכינוסו של חומר-ההלכה מן הדורות הקודמים ובסידורו ועריכתו הסופית של חומר זה, באופן שיוכל לשמש את צרכי-העם. הבעיות, שהיו כרוכות בפעולות אלו, שימשו נושאים לחילוקי-דעות מרובים. היו חכמים, שביקשו לסמוך בעיקר על החומר, שהגיע מן התקופות הקודמות, ועל יסודו נתכוונו לקבוע הלכה למעשה, ואילו חכמים אחרים ביקשו לבדוק את מהימנותו של חומר זה ע"י גביית עדויות מפי חכמי-הדור. היו גם חילוקי-דעות בשאלת ההכרעה בין עמדתו של בית-ההלל ועמדתו של בית-שמאי בנוגע לפסקי-ההלכה בעניינים הרבה. כמרכן נידונו שאלות עיוניות מרובות, שהיו תלויות בכמה וכמה גורמים, כגון שאלת קידוש-החדש וקביעתם של מועדי-החגים; שאלות, שהיו קשורות בקיום המצוות התלויות בארץ, כמו מעשרות ושביעית; שאלות על היחס לכיתות השונות, שמספר חבריהן גדל בארץ, כמו הנוצרים ובני כיתות אחרות; שאלות על היחס לשכנים בקביעת דיני-ההתגיירות. כל השאלות הללו היו טעונות בירור יסודי, וצריך היה שהתשובה עליהן תינתן ע"י מוסדות, שסמכותם היתה למעלה מכל ספק. צרכים אלה נתמלאו ביבנה של אותו דור, שקם אחר ריב"ז.

עליית סמכותה הרוחנית-המדינית של הנשיאות. האדם, שפעל יותר מכל שאר בני-זמנו ליצירתו של מרכז רוחני-מדיני לאומה — מרכז, שנקבע ביבנה — היה רבן גמליאל, מצאצאו של הלל הזקן. נראה, שזמן לא מרובה אחר ירידתו של בית-פלאוויוס הוכר כנשיא מטעם השלטונות הרומיים, ובתקופה של הכרה זו, וגם בזכות מוצאו מבית-הלל, קיבל עליו להיות דן יחידי בעניינים, שתפסו מקום

מ"ק ב', ט"ו). — סיפור דומה לזה מסופר גם על ביקורו של ר"ג באשקלון (תוספתא מקואות ו', ג').

המאמר מתן עם ארצות-הגולה. כמו בתקופות הקודמות, כך היה קיים אף בתקופה זו מגע-ומשא נמרץ למדי בין היהדות בא"י ובין תפוצות-הגולה. ביחוד מרובות הן הידיעות על מסעותיו של ר' עקיבא בארצות-הגולה השונות. כמה מן הידיעות על מסעות אלה נוגעות בלא ספק לתקופה, שקדמה למלחמותיו של טריינוס בפרתים (114—117 לסה"נ), שהרי אחר מלחמות אלו של טריינוס לא נשארו יהודים באפריקה (= אפריקה הצפונית, קינני), הנמנית עם המקומות שבהם ביקר ר' עקיבא (ר"ה כ"ו, א'). בדומה לזה נערך גם ביקורו במדי ובנהרדעא בלא ספק, בהתאם למסופר במקור שלפנינו, קודם מלחמותיו של טריינוס באותו איזור (תענית י"א, ב'; ע"ז ל"ד, א'; שם, ל"ט, א'; ב"ר ל"ג, ה'; משנ' יבמות ט"ז, ז'). ביקורים אלה נערכו עפ"י, כמו בתקופת-הבית, כדי להודיע על קביעת-המועדים, ולפעמים — לצרכי-מגביות. בין העומדים בראשן של המגביות הללו נזכרים במקום אחד ר' יהושע, ר' אלעזר ור' עקיבא — שלושת החכמים, שהיו קרובים ביותר לנשיא (ירוש' הוריות מ"ח, א'; ויק"ר ד', ד'; דברים רבה ד', ח'), ובמקום אחר: ר' עקיבא בלוית אחד מן החכמים (ירוש' פסחים ל"א, ב').

תקנת הפילה. בין התקנות, שנקבעו ע"י חכמי הדור לפי הוראותיו המפורשות של רבן גמליאל, יש לציין ביחוד את קביעתה של תפילת שמונה-עשרה. תפילה זו היתה ידועה גם קודם לכן והיתה נהוגה גם בפני הבית, אלא שלא היתה לה צורה של קבע, וספק הוא, אם היתה מקובלת על כל העם. תקנת רבן גמליאל ייחודה, כנראה, לתפילה זו מעין ערך לאומי כללי, ומכאן ואילך נתקבלה כתחליף לעבודת בית-המקדש (ברכות כ"ח, ב'—כ"ט, א'; מגילה י"ו, ב'). היחס לנצרות. בתקופה זו בא גם הפילוג הבולט הראשון בין היהדות והנצרות. בראשית ימיה של הנצרות לא התייחסו חכמי-התורה בשלילה גמורה לכת זו, ונאמנת עלינו העדות של בעל "מעשיה-שליחים", שרבן גמליאל הזקן בשעתו וחכמי-הפרושים בסוף שנות ה-50, בתקופה שבה הובא שאול הטרוסי לדין לפני הסנהדרין, היו מוצאים לאפשר לצדד בזכותם של הנוצרים (מעשיה-שליחים ה', ל"ד ואילך; שם, כ"ג, ט'). גם העובדה, שיעקב (ע"ע), אחי ישו, יכול היה לעמוד בראש עדתו בירושלים עד שנת ה-63 בלא שהופרע בעבודתו, וכן העובדה, שהמתתו ע"י בית-דין של צדוקים היתה למורת-רוחם של הפרושים, מעידות, שבעדת הנוצרים הראשונים לא מצאו חכמי-התורה פגם. אך בעשרות-השנים הראשונות אחר החורבן בא שינוי ביחס אל הנוצרים. בניגוד לעדה הנוצרית של סוף ימי הבית, שהיתה מקפדת על שמירתן של מצוות-התורה והיתה נאמנת לבית-המקדש ולעבודת בית-המקדש, וכנראה, גם למוסדות הרוחניים המרכזיים של האומה, התחילו עכשיו הנוצרים, שישבו אחר החורבן בירושלים ובשאר ערי-הארץ, להתייחס בזילזול לצרת-האומה ולאסון-החורבן וכן לתקולתיו של רוב האומה לעתיד הקרוב והרחוק. את הפסוק בישעיהו (ח, יד): "והיה למקדש ולאבן נגף ולצור מכשול לשני בתי ישראל" ביארו הנוצרים שישבו בא"י על בית-שמאי ובית-הילל, שראו בהם את האשמים לחורבן על שדחו את הנצרות (ע' היארזנימוס לישעיהו ח, יד). אין ספק בדבר, שבשאלת הקמתו של בית-המקדש

מנשיאותו באה בתוקף החלטה של בית-הדין הגדול, ובתור קף החלטה של אותו מוסד עליון נצטמצמה בחלקה סמכותו של הנשיא ונמסרה לר' אלעזר בן עזריה. לבית-הדין הגדול היתה גם הסמכות למנות דיינים, ואע"פ שבנייה-שוב בארץ נהוגים היו לפנות גם לבית-דין של בוררים, שלא היו מוסמכים מטעם בית-הדין הגדול, ולבית-דין אחרים מסוגים שונים, מרובות היו זכויותיו של מומחה (= דיין מוסמך) מזכויותיהם של דיינים, שהיו חסרים סמכות רשמית מטעם בית-הדין הגדול (ספרי דברים י"ז; שם קמ"ד; שם רפ"ו; בכורות ד', ד'). — כמה סימנים מעידים, שבמשך התקופה הנדונה נקבעו כינויי-כבוד מיוחדים למוסמכים מטעם בית-הדין הגדול. לנשיא נתייחד הכינוי "רבן", למוסמך לשמש כדיין וכחבר בית-הדין הגדול נתייחד הכינוי "רבי", ולחכמי הדור, שהוסמכו לצרכי ארצות-הגולה, נתייחד הכינוי "רב" (ע' ערוך, ערך אביי).

פעולתם החינוכית-המשפטית של המוסדות המרכזיים ביבנה על המונייה-העם היתה מתנהלת בעיקר בשתי צורות: ע"י התשובות, שהיו משיבים על השאלות בענפייה-הלכה השונים, שהיו מובאות לפניהם מישובי-הארץ השונים, וע"י המסעות, שהנשיא היה עורך בלויתם של גדולי-החכמים בערי-הארץ השונות. הידיעות שנשתמרו במקורות בדבר שאלות, שהובאו בפני חכמי-יבנה מטבעו, בית-ירה, ציפורי (תוספתא נדה ד', ג—ד'; תוספתא כלאים א', ד'; תוספתא שבת ט"ו, ח') ואפילו מעציון גבר (עסיא; ע' תוספתא חולין ג', י'; תוספתא פרה ו', ד'; תוספתא מקואות ד', ה) מעידות, שסמכותה של יבנה היתה מוכרת בכל הארץ. הידיעות שנשתמרו על ערים בחוף-לארץ, שפנו ליבנה (תוספתא עירובין ו'), ועל חכמי-יבנה, שפנו ליהודי-רומי והתרו בהם, שניהגו בעריכת הסדר של פסח בהתאם לדעתם של רוב חכמי-יבנה (תוספתא יו"ט ב', ט"ו; פסחים נ"ג, א'), מעידות, שיבנה ראתה את עצמה באותם הימים כממלאת את מקומו של בית-הדין הגדול בלשכת-הגזית. — את רבן גמליאל ובני-לויתו אנו מוצאים באכזיב (תוספתא תרומות ב', י"ג), בעכו (ע"ז ג', ד'), באשקלון (תוספתא מקואות ו', ג'), בכפר עותנאי (גטין א', ה'), בטבריה (עירובין י', י'), ביריחו (תוספתא ברכות ד', י"ב), בלוד (תוספתא פסחים י', י"ב), בעיירות של כותים שעל-יד הירדן (תוספתא דמאי ה', כ"ד). בדומה לרשימת המקומות, שפנו ליבנה, כך כוללת אף רשימת מקומות-ביקוריהם של רבן גמליאל והחכמים את רוב חבליה של א"י.

מפללם של דברי-המקורות שלפנינו אנו למדים, שהעם ברובו המכריע היה נזהר באותה תקופה בקיומן של מצוות-התורה, ותפקידם של המוסדות ביבנה לא היה אלא לתאם את פסקיהם עם מנהגי-המקום ולהקפיד על כך, שחכמי-ההלכה לא יפלו את העם בשיטות השונות בהלכה, שנוצרו בישיבות השונות, שהיו קיימות בארץ. מתוך כך נבעה גם החלטת-הנדיד, שנתקבלה כלפי רבי אליעזר בן הורקנוס על ססירב להיכנע לדעת הרוב של ישיבת-יבנה המרכזית. להווי של קיום-המצוות, שהיה מושרש בעם, אפייני הוא מה שבני-עכו מצאו לאפשר לעורר את תשומת-לבו של הנשיא רבן גמליאל. אלו, בשעה שביקר בעירם, שלא היה נזהר בדברים (הכוונה לישיבה על ספסל של עכ"ם בשבת), שבני-המקום היו נהוגים בהם איסור. ואע"פ שלבו של ר"ג לא היה שלם עם איסור זה, לא מצא לנכון לבטלו ואף קיבלו עליו (תוספתא

מרידות היהודים באפריקה הצפונית ובקפריסין, בשעה שטר-יינוס היה עסוק במלחמותיו בפרתיה.

על יסוד המקורות שבידינו אין לדון בבירור, אם הספיק לוסיסוס קיטוס להגיע ליהודה. מותו של טריינוס אירע 9 באוגוסט 117 ולוסיסוס קיטוס נהרג בפקודת הדריינוס ב"ב באדר 118. ולפי שאין להניח, שקיטוס הגיע מיד אחר מותו של טריינוס לחבל-ניציתו החדש, ייתכן ששהה זמן מה במסופוטאמיה ובסוריה וליהודה לא הספיק אף להגיע. אולם הידיעה שבמשנה: „בפולמוס של קיטוס גזרו על עטרות כלות ושלא ילמד אדם את בנו יונית“ (סוטה ט', י"ד) מראה, שמלחמת-קיטוס בבבל עשתה רושם עמוק גם ביהודה. בעל סדר עולם רבה (ל') אף מצא לנכון למנות: „מפולמוס של אספסיינוס עד פולמוס של קיטוס“ — הסיפורים, שאנו מוצאים במקורות התלמודיים על פפוס ולוליינוס, שהוצאו להורג ע"י טריינוס וניצלו ברגע האחרון, מתכוונים בלא ספק לקיטוס. אבל מאורע זה אירע, כנראה, בסוריה ולא בא"י (ע"י ספרא לויק' כו, יט; קה"ר ג', י"ז; שמחות ח'; תענית י"ח, ב'; מכילתא דרשב"י לשמות כא, ג).

התקוות שנתעוררו בראשית ימיו של הדריינוס. עם עלייתו של הדריינוס לשלטון (117.8.118 לסה"נ) בא שינוי מהפכני במדיניותה של רומי. לא זו בלבד שהדריינוס הפסיק את המלחמה בפרתיה, אלא אף הכריז על ביטול כל קווי-המדיניות של רומי, שנסתמנו בפעולותיו של טריינוס משהתחיל בהכנותיו למלחמה בפרתיה ואילך. בשניים ממעשיו של הדריינוס אפשר היה אף לראות משום ניסיון לשפר במידת-האפשר את היחסים בין רומי והיהודים, שנתקלקלו ביותר בסוף ימיו של טריינוס. הדריינוס המשיך כמובן בפעולות לשם חיסול סימנייה-התמרדות האחרונים של יהדות-התפוצות נגד רומי, אך כשהוגשו לפניו תלונות בשאלת המלחמה, שפרצה ב-115 בין היהודים והיוונים באלכסנדריה של מצרים, הכריע בפסק-דינו לטובת היהודים. גם רציחתו של לוסיסוס קיטוס עם שאר גדולי המצביאים של טריינוס — רציחה, שבוצעה בלא ספק ביזמתו של הדריינוס בהתאם למטרות, שקבע המדיניות הכללית — נתקבלה ע"י היהדות בא"י כסימן לחיסול המדיניות האנטי-יהודית, שנקט טריינוס בסוף ימיו. ההכרזה על כוונתו של הקיסר להתחיל בפעולות בניין והקמת-הריסות בכל חלקי האימפריה הרומית עוררה בלא ספק בליבותיהם של היהודים את התקווה להקמתה של ירושלים מחורבותיה. אף אין זה מן הנמנע, שהדריינוס נתן הבטחות אלו ועל המסיבות, שבהן ניתנו, אין ברשותנו כל שמוצא את אישורו בכמה מקורות, אע"פ שעל צורתן של הבטחות אלו ועל המסיבות, שבהן ניתנו, אין ברשותנו כל ידיעה שהיא (ע"י איגרת בר נבא ט"ו, ג—ד; אפיפניוס De mens. et pond. c. 14; בראש' רבה ס"ד; תוספתא עדיות ג').

מגמת ההלניות במדיניות של הדריינוס. אך תקוות אלו הוכזבו עד מהרה משנקבעו בבירור קווי-המדיניות של הדריינוס. מדיניות זו היתה מכוונת להשליט באימפריה — וביחוד בחלקיה המזרחיים, שכללו את מרכזי-התרבות באותו זמן — את ההשקפות וסיגנון-החיים של ההלניות האוניוורסאלית המאוחרת. מבחינה חיצונית נתבטאה מדיניות זו בהקמת בניינים ומצבות-זיכרון, ומבחינה פנימית — חברו-תית-משפטית — בנטייה, שנתגלתה פה ושם, למתן צורה הומאנית לחוקי-העבדות ולחוקים שהכבידו על הישוב

מחברותיו וכן גם בשאלות חינוכיות אחרות, שהיו נוגעות לעתידה של האומה, נקטו עכשיו הנוצרים, שישבו בארץ, עמדה שנראתה כבגידה בעיני רוב האומה.

הד לשנאה העמוקה, שרחשו יהודי-הארץ לנוצרים בני-זמנם, אנו מוצאים בדבריהם של כמה מחכמי-הדור. את רבי טרפון אנו מוצאים כשהוא מכריז בשבועה, שאם יודמנו ספריי-מינים לידו ישרוף אותם, אף אם שם ה' יהיה נזכר בהם. והוא מוסיף: „שאפילו הרודף רודף אחרי — נכנסתי לבית עבודה זרה ולא נכנסתי לבתיהן. שעובדי עבודה זרה אין מכירין אותו וכופרין בו והללו מכירין וכופרין בו“ (ת"ר ספתא שבת, י"ג [י"ד], ה'). בן אותו הדור, ר' ישמעאל, קבע, שספריי-המינים מטילים איבה בין ישראל לאביהם שבשמים „ועליהן הכתוב אומר: הלא משנאיך, ה', אשנא ובמתקומיך אתקוטט, תכלית שנאה שנאתים, לאויבים היו לך“ (תה' קלט, כא—כב [תוספתא, שם]). במקור אחר, שהוא מאותו הזמן, נאמר: „שחיתת המין — לעכ"ם ופיתן פת עכ"ם ויין — יין נסך... ואין נושאים מהם ואין נותנים להם. אין מלמדים את בניהם אומנות ואין מתרפאים מהם“ (תוספתא חולין ב'). ר' ישמעאל, שהתיר לעבוד עבודה זרה כדי להינצל ממות, אסר לחולה, שחיוויו היו בסכנה, להשתמש בלחשים, ששמו של „ישוע בן פנטרא“ נזכר בהם (תוספתא חולין, שם; ירוש' ע"ז מ', ד—מ"א, א').

בתנאים אלה מובן הדבר, שחכמי-יבנה ראו צורך בהקמת חץ בין האומה ובין הנוצרים, ולשם כך השתמשו בתפילת שמונה-עשרה, שמעכשיו ניתנה לה צורה של קביעות: מעין תחליף להקרבת התמיד בבית-המקדש, ובין ברכת „השיבה שופטינו כבראשונה“ וברכת „על גריהצדק יהמו רחמיך“ קבעו תפילה נוספת: „למשומדים אל תהי תקוה, הנצרים והמינים כרגע יאבדו. תפילה זו הרחיקה את הנוצרים מבתי-הכנסת והוציאה אותם מכלל ישראל.

השפעתו של פולמוס-טריינוס. התקופה של עבודת-בניין וימי-שלווה ביהודה, שנמשכה מתחילת שנת 96 עד קרוב לסופה של שנת 115, נפסקה באופן פתאומי ע"י מלחמות-הדמים, שפרצו בין היוונים והיהודים באלכסנדריה של מצרים. אע"פ שמלחמה זו בין היהודים והיוונים נסתיימה, כנראה, באמצע אוקטובר 115, פרצו מיד אחריה בקי-רני, בכל רחבי מצרים, בקפריסין, במסופוטאמיה, וכנראה, גם בסוריה, מלחמות אכזריות בין היוונים והרומים, מצד אחד, והיהודים ובעלי-ביתם מבני-המקום, מצד שני. מלחמות אלו, שנמשכו גם ב-118, נסתיימו בכליונם הגמור של יושבי-ישראל בחבלי-מצרים השונים, פרט לאלכסנדריה, בהשדמתם של יהודי קירני וקפריסין ובמעשי-טבח ביישובי-ישראל שבמסופוטאמיה. לשואה זו, שבאה על יושבי-ישראל, שהיו מושרשים במשך מאות-שנים בתפוצות-הגולה המזרחיות, היו תוצאות חמורות גם לגבי הישוב היהודי בא"י. על-ידי ההשמדה של קיבוצים יהודיים שלמים וחורבנן של קהילות הרבה בקיבוצים אחרים ניטלו מן היהדות בא"י מקורות של השפעה רוחנית וסיוע חמרי בקנה-מידה גדול. אך נוסף על התרופפות כוחה הכללי של האומה, שבאה מתוך כריתתה זו של אברים חיים מגופה, נשקפה סכנה חמורה אף ליהדות הא"י עצמה מן המדיניות, שנקט טריינוס בסוף ימיו. כתגמול למפקדו לוסיסוס קיטוס, שהצטיין בהשדמת המוני-יהודים במסופוטאמיה, מינה טריינוס מפקד זה לנציב על יהודה, וכוונתו המפורשת של מינוי זה היתה להתנקם ביהודה על

של מצנת-המילה בישראל. אם כך ואם כך, האיטור של מצנת-המילה נתפרש בהכרח בעמיישראל כסימן מובהק לכור-נתו של הדריינוס להכריז מלחמת-השמד על היהדות ותרבותה ולהעמיד במקומן את האלילות ותרבותה, שבהן דגל. התכניות להקמתה של ירושלים אלילית. אף הקמתה של ירושלים מחורבותיה, שעוררה תחילה תקוות מרובות בעם, שימשה, לו, כנראה, להדריינוס אמצעי לדכא בו את היהדות. על כל פנים קאסיוס דיון (LXIX, 12) מעיד בפירוש, שהפיכתה של ירושלים לעיר אלילית והקמת מקדש לזוס במקומו של בית-המקדש עוררו את היהודים למלחמה ברומי. המקורות היהודיים המאוחרים מעידים, שתכניתו הראשונה להקים את ירושלים היהודית נתקלה בהתנגדותם של השומרונים — התנגדות, ששימשה גורם ראשון לביטולה של תכנית זו.

ראשיתה של מלחמת בר-כוכבא. לפי עדותו של קאסיוס דיון (שם 12—15) התכוננו היהודים למלחמה ברומי במשך כמה זמן, ולשם כך הכינו לעצמם בין השאר מנהרות מתחת לאדמה ושבילים תת-קרקעיים ביניהן. להכנות אלו גרם, כנראה, איטור-המילה הנזכר, שנתפרסם קרוב לחמש שנים קודם התפרצותה של המלחמה (ע"י ב"ב, ס' ב' [דברי ר' ישמעאל], ועי' משנ' שבת י"ט, א'). פעולות-המלחמה הראשונות, שהתחילו ב132, הוכתרו משום כך בהצלחה וחילו של הנציב הרומי ביהודה, טיניוס רופוס, לא יכול היה לעמוד בפני המתקוממים. היהודים המורדים התי-גברו אף על נציב-סוריה, שבא לעזרתו של הנציב ביהודה. ירושלים נכבשה, כנראה, בימיה-המלחמה הראשונים, ומן המטבעות, שהגיעו אלינו מאותו פרק-הזמן, אנו למדים, שבראש העם עמד אז מנהיגה של מלחמת-החירות — בר-כוכבא (ע"ע) — ועל-ידו — הכהן הגדול. יש להניח, שעבודת-הקרבנות נתחדשה, אע"פ שאין ברשותנו ידיעה, שניגשו להקמתו של בית-המקדש מחור-בותריו. כמה סימנים מעידים, שתר-קופה קצרה זו של חירות-ישראל עוררה תקוות משיחיות חזקות באומה, ובבר-כוכבא — מנהיגה של מלחמת-החירות — ראו רבים מבני-העם, ורבי עקיבא בתוכם, את המלך המשיח.

סופה של המלחמה ונפילת ביתר. רומי היתה שרויה באותם הימים במצב של ביטחון גמור ושלוש שרר על כל גבולותיה, ולפיכך ברור היה, שכל הכוחות הצבאיים של הקיסרות יהיו מכוון-נים נגד יהודה. את תוצאות-המלחמה בתנאים אלה של משקל-הכוחות אפשר היה לראות מראש. אחר תבוסתם של נציבי-יהודה ונציבי-סוריה ניגשו מצביאי-רומי בראשותו של יוליוס סורוס למל-חמה במורדים בטכסיסים חדשים, שהיו מכווננים בעיקרם לכבוש עמדה אחר עמדה ולשמור על העמדות הכבושות, שלא תפולנה

בתחומי-יחיים אחרים. אולם אף כמה מן החוקים, שנחקקו בימי הדריינוס ושאפשר לראות בהם נטיה להומאניות, לא באו בעיקרו של דבר אלא כדי לרופף את השפעתם של אותם היסודות, שהיו מעורריהן של המרידות בימייטריינוס האחר-נים. סימנים לכך אנו מוצאים ביחוד באפריקה הצפונית. אף הצו על ביטול קרבנות-אדם בסלאמיס של קפריסין — שהיתה קן של התקוממות לרומי בסוף ימיו של טריינוס — אע"פ שהוא נמנה עם החוקים ההומאניים, שנחקקו בימי הדריינוס הראשונים, היה מכוון בפועל נגד הישוב הכנעני במקום, וקשה שלא לראות בו פעולה מיוחדת להרמת קרנם של היוונים, תושביה של אותה עיר, שקרבנותיהם במלחמה בסוף ימיו של טריינוס היו מרובים.

איטור-המילה. גם איטור-המילה, או הכללתו של איטור-המילה בסעיפי החוק, שהטיל ענשים קשים על הסירוס ושכבר נקבע בימיו של דומיטיינוס, באלה-לכה מטעמים הומאניים. אך על הגורמים, שהביאו לידי איטור זה למעשה, יכולים אנו לדון רק בדרך השערה. אין ספק בדבר, שהישוב הלא-יהודי בא"י, שהיה מושפע זה מזמן מן ההלניות מביחנת צורתה החיצונית, קיבל ברצון את המדיניות ההלנית כביכול של הדריינוס. נוסף על כך היו תקומת-ישראל והקמתה של ירושלים מהריסותיה כעיר יהודית בניגוד למגמות ההשתלטות של בני ערי-החוף וערי-הדקאפוליס האליליים על הישוב היהודי בארץ. לבנייתה של ירושלים, שהיהודים, כנראה, התחילו בה בתמיכתו החמרית של עקילס הגר (אפיפניוס, שם). התנגדו בלא ספק גם צאצאיהם של הוטראנים, שהתי-יישבו מיד אחר החורבן במוצא והתפרנסו על חשבונם של האיכרים היהודיים במוצא עצמה ובסביבה. אם פירסומו של איטור-המילה בא בהשפעתם של אלה או בהשפעתם של גורמים אחרים, ודאי, שהיה מכוון לפגוע באחד מעיקרי-היהדות, שהרי בעולם האלילי ידוע היה יפה מה היה ערכה

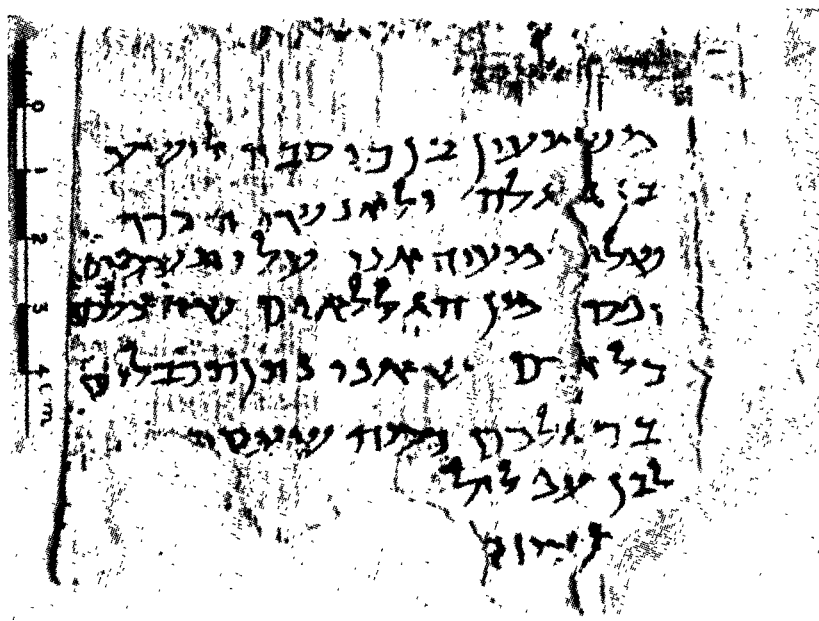

מכתב של שבעון בן כוסבא (לפי השערתם של כמה חוקרים: בר-כוכבא), שנתגלה בווארי מורבעת שבמדבר יהודה (1952). 111 לשון המכתב:

משמעון בן כוסבא לישוע	כל אדם שאני נתן תכבלים
בן גלגל ולאנשי חברך	ברגלכם כמה שעמתי [י]
שלום מעיר אני עלי תשמים	בן עפסו
ופס[ה?] מן הנשלמים שהצלח	[ש]מעון



פרן ב-580,000. נוסף על כך עצום היה מספר השבויים, שנמכרו לעבדות בשוקי עזה וחברון. יהודה כמעט שנחרבה כולה, ולדבריו של קאסיוס דיון נהרסו במלחמה כחמש מאות מבצרים וקרוב לאלף כפרים (שם). המקורות התלמודיים קובעים, שבמשך „חמשים ושתים שנה לא נראה עוף טס בארץ-ישראל” (ירוש' תענית ס"ט, ב'), ובמשך זמן ניכר היה קיים המנהג לקרוע קריעה, כשהיו עוברים על-יד ערי-יהודה החרבות (מ"ק כ"ו, א'). הרוגי-ביתר לא נמסרו לקבורה בחייו של הדריינוס — כלומר, עד 138 (ירוש' תענית ס"ט, א'; איכ"ר ב', ב'; ברכות מ"ה, ב'; תענית ל"א, א'; ב"ב קכ"ב, א'; איכ"ר א', י"ג).

גזירות-השמה אחר דיפוניה של היהדות בא"י לא היה מי שיתנגד לתכניות-הבניין של הדריינוס בירושלים. העיר נקראה מכאן ואילך במקורות הרומיים הרשמיים Colonia Aelia Capitolina (על-שמו של איליוס הדריינוס, שכינה את עצמו „קאפיטולינוס” — שם הכינוי של יופיטר הקאפיטוליני). כדוגמת קיסריה היתה „קולוניה” חדשה זו חייבת במיסי-קרקעות ובמיסי-גולגולת; ומיסים אלה הוטלו בלא ספק על שרידי האיכרים היהודיים שבסביבה, ששיעבורם היה מעכשיו ואילך קשה משהיה אחר החורבן. לפי מנהג, שהיה מקובל ברומי, היה כל מקום שנועד לשמש „קולוניה” נחרש במחרשה רחומה לצמד שוורים (Serv. ad Verg. Aen. IV, 212; ib. V, 753). המשנה קובעת את זמנו של מאורע זה אחר לכידת ביתר (תענית ד', ו'; ועי' בבלי תענית כ"ט, א' וירוש' שם ס"ה, ב'). צמד-השוורים נקבע כסמל ל„קולוניה” החדשה על המטבעות, שיצקו לזכר המאורע.

הפיקוח על איסור המילה והענשים על המקיימים מצווה זו הוחמרו מכאן ואילך ביותר. אך נוסף על איסור-המילה התחילה פרשה ארוכה של רדיפות, שהיו מכוונות נגד קיום המצוות כולן. ביחד נאסרו ההתקלויות (ודאי, מחשש להת-פרצויות), ובכללן ההתקלויות לצרכי לימוד-התורה, ואף התפילה בציבור וקיום מנהגי-החגים בציבור נעשו בלתי אפשריים. יש להניח, שמבחינה חוקית-רשמית הוחמר רק הפיקוח על איסור-המילה, ואילו שאר הגזירות הוטלו ע"י שלטונות-המקום לפי הוראות של השלטון המרכזי. אין זה מן הנמנע, שהחשודים על השתתפות במרד היו נאנסים להביע אמון לקיסר ע"י קיום המנהגים של פולחן-הקיסר, ומתוך כך נתרבו המקרים של קידוש-השם בישראל. על ההווי של תקופת-ישראלים זו מעיד חכם מאוחר אחד: „אם יאמר לי אדם: תן נפשך על קדושת שמו של הקדוש ברוך הוא אני נותן, ובלבד שיהרגוני מיד, אבל בדורו של שמד (מונח מקובל לתקופה של גזירות-הדריינוס) איני יכול לסבול” — מרוב העינויים שהיו מענים בהם את המומתים (שיר השירים רבה ב', ז'). לפי מאמר אחר, שנוגע לאותה תקופה, זיעזעה עמדת-ישראל באותם הימים כמה חוגים באומות-העולם, והקריאה נשמעה: „מה אלהיהם של אלו עושה להם, שכך נהרגין עליו כל שעה” (איכ"ר א', ג'; ועי' סדר אליהו רבה ל', עמ' 153).

התוצאות הכלליות של הדיפוי מבחינה מדינית וכלכלית כאחת נתערערה ביותר אחר מלחמת בר-כוכבא עמדתה של האומה הישראלית בא"י. ההרג הרב, שנעשה בתושבים, המספר המרובה של השבויים, וברירתם של יהודים הרבה מן הארץ בסיבת הרדיפות והגזירות, גרמו



קיסרי. פסל שיש לבן סז המאה ה-2 לספ"נ

בידי האויב. נראה, שאף שאלת כיבושם של ביצורים הר-ריים, שהעסיקה את מנהיגי-רומי באותם הימים, נידונה בקשר לתנאי המלחמה, שהתנהלה באותה תקופה בא"י. השתתפותו של הצני הרומי במלחמה מעידה, שרומי מצאה לנכון לרפז חלקים חשובים של כוחותיה הצבאיים מכל הסוגים לצרכיה של מלחמה זו. מסתבר, שהגליל נפל בידי רומי זמן קצר אחר התחלת ההתקפה של סורוס — הידיעות שנשתמרו (ב"ב ע"ה, ב') על חורבנה החלקי של ציפורי נוגעות, כנראה, לאותה תקופה — ואילו ביהודה נמשכה המלחמה זמן ארוך-ביחס והתנהלה מתוך קנאות של יאוש, מצד אחד, ומתוך אכזריות ופעולות-השמדה, מצד שני. ביתר היתה המבצר האחרון, שהחזיק מעמד בפני רומי, אבל המצור, ששמו הרומים על העיר ניתק את ביתר ממקור-המים שלה וגורלה נחרץ ע"י כך. הנצורים ביקשו, כנראה, לפרוץ את המצור (עי' תוספתא יבמות י"ד, ח'), אבל לא הצליחו בדבר, ומאנשי-ביתר לא נשאר, כנראה — אחר כיבושה של העיר בידי רומי — אף אחד בחיים.

המלחמה נסתיימה בסוף הקיץ של 135. אבידותיהם של הרומים במלחמה זו היו מרובות כל-כך, שלדברי קאסיוס דיון (שם, 14), לא מצא הדריינוס לאפשר לכלול במכתבו לסנאט, שבו הדיעו על הניצחון, את המלים שהיו נוהגים להוסיף בהודעות כאלו: „לי וללגיננותי שלום”. זכר לאבני-זאת העצמות של הרומים במלחמה זו אנו מוצאים גם במכתב משנת 162, שכתב מארקוס קורנליוס פרונטו למאר-קוס אַוּרְלִיוּס (De bello Parthico), כדי לנחמו על מפלה, במלחמה הפרתית, שנחל באותה שנה, אך מרובות עוד יותר היו אבידותיהם של היהודים, שקאסיוס דיון אומד את מס-

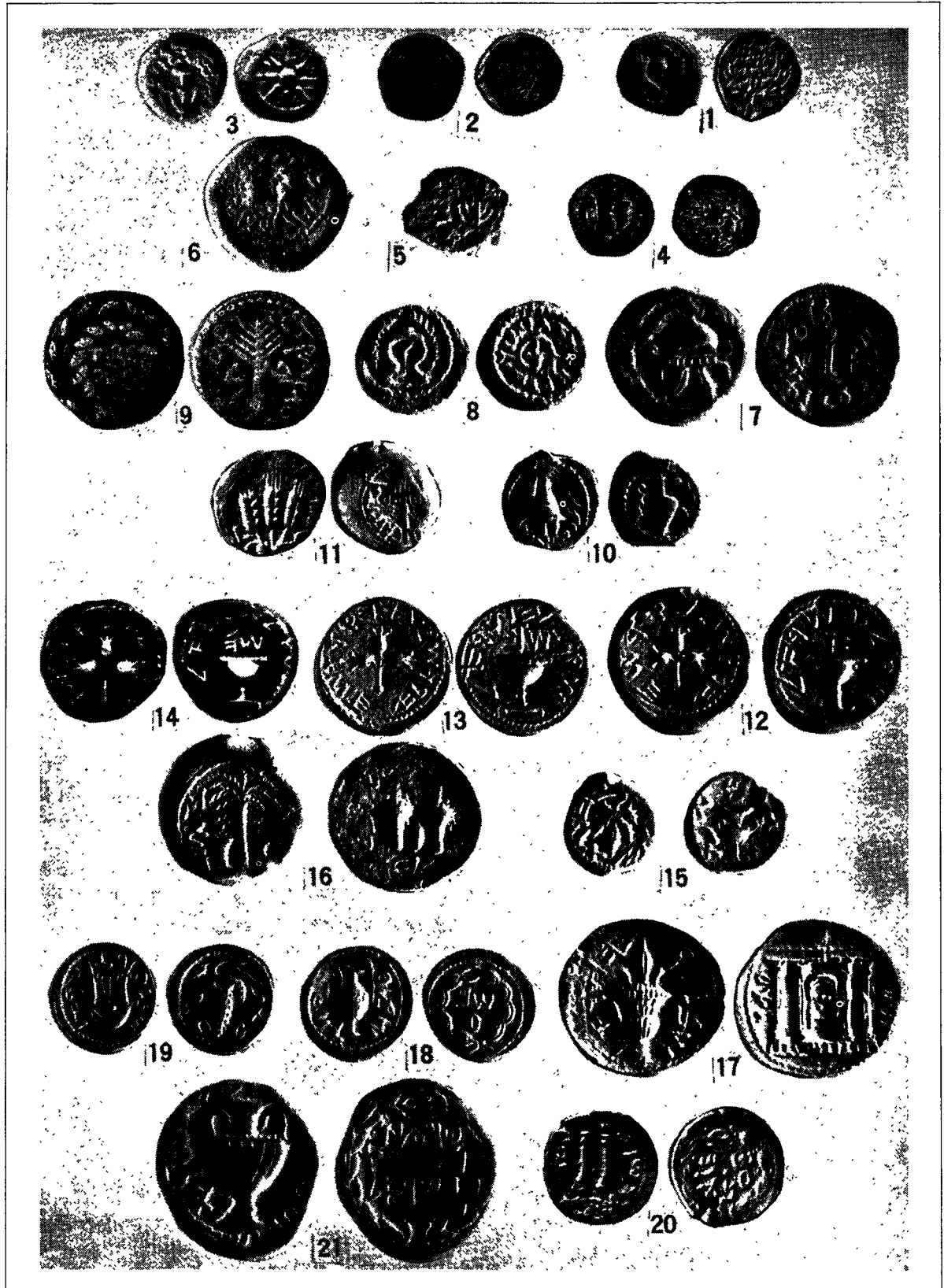

מטבעות יהודיות: מתקופת-החשמונאים עד מלחמת ברכוכבא

1. יהוחנן הורקנוס הראשון; 2-3. יהוחנן (ינאי אלכסנדר); 4. יהוחנן הורקנוס השני; 5-6. מתתיהו (אנטיגונוס). בית-הורדוס: 7-8. הורדוס; 9. אנטיפס; 10. ארכלאוס; 11. אגריפס הראשון. מימי המרד הגדול ברומי: 12. שקל שנה א'; 13. שקל שנה ב'; 14. שקל שנה ג'; 15. שנה שתיים (מטבע-נחושת); 16. שנה ארבע (חצי-שקל מנחושת). מימי מלחמת ברכוכבא: 17. שנה ב' (סטדרכמן); 18. דינר שנה ב'; 19. דינר שנה ב'; 20. דינר "לחרות ירושלים"; 21. "שמעון נשיא ישראל" (מטבע-נחושת)

בשירותם של יהודים. שאר הגזירות, שהונהגו בימי הדריינוס בתוקף הפיקוח הצבאי שהוטל על הישוב, נשארו בתקפן במשך כמה זמן. יש להניח, שבתנאים אלה אירעו פה ושם התפרצויות נגד שרירות-הלב של החיילים, ועל כך מרמזות, אפשר, הידיעה על השמדתם של מתקוממים יהודיים בימיו של אנטונינוס פיוס (Hist. Aug., Vita Ant. Pii, V, 4).

הכינוס באושא וביטול הגזירות. הכינוס של חכמי-ישראל באושא, שנערך ביזמתו של איש אושא — ר' יהודה בר' אילעאי — ניסה להחזיר את המצב הרוחני לישוב, ויש להניח שכינוס זה נערך בשנות החמישים של המאה השנייה, כשנוצרה האפשרות להקהיל קהילות ברבים לצרכי תלמוד-תורה. המסורות המאוחרות כורכות את ביטולו של איסור-המילה עם ביטול האיסור של שמירת-השבת ותלמוד-תורה (מגילת תענית לכ"ח באדר; ר"ה י"ט, א'; תענית י"ח, א'). כמה מן המקורות מזכירים גם כפיה של עבודה זרה (שבה נתכוונו, אפשר, לפולחן-הקיסר). המקורות מספרים גם על משא-ומתן ממושך עם השלטונות בשאלת ביטולו של הגזירות, שכתוצאה ממנו בוטלו הגזירות זמנית, חזרו ונתחדשו ורק אח"כ בוטלו סופית (מעילה י"ז, א—ב). אע"פ שמתוך הרישומים שנשמרו קשה לעמוד על פרטיה של השתלשלות-המאורעות, יש להניח, שהזכויות, שהיו כרוכות בשמירת-השבת — ושכללו את האיסור להטיל על יהודים עבודת-כפיה בשבת ואת זכותם של היהודים להימנע ממשא-ומתן עם השלטונות בשבתות ובחגים (זכות, שממנה נהנו היהודים עוד בימי הבית) — לא הוחזרו ליהודים אלא אחר משא-ומתן מייגע. כמובן יתכן, שאף האפשרות להקהיל קהילות ברבים לצרכי תלמוד-תורה ניתנה רק לאחר זמן מרובה, משנרגעה הארץ ושוב לא היה צורך במשמרות מרובים של חיילים.

הכינוס באושא הכריז: כל מי שהוא לְמַד יבוא וילמד וכל מי שאינו לְמַד יבוא וילמוד (שיר השירים רבה ב', ג'). משאם-ומתנם של חכמי-הדור באושא, שבראשם עמדו חמשת המוסמכים ע"י ר' יהודה בן בבא (ר' יהודה בר' אילעאי — המארח של הכינוס — ר' מאיר, ר' יוסי בן חלפתא, ר' שמעון בן יוחי ור' נחמיה), מעיד, שהימים כבר היו ימים של שלוה — לכל הפחות, יחסית.

רבי שמעון בן יוחי וטיהורה של טבריה. מאותה תקופה נשתיירו סימנים לעלייתה הכלכלית של טבריה. יתכן, שהמטבעות של 119/20 יש בהן משום עדות להשתדלותו של הדריינוס ליתן צביון אלילי גם לעיר זו; הדבר מתאשר, אפשר, גם על-ידי סיפורו של אפיפניוס (Adv. haer. 30) על מקדש בשם הדריינוס (לכבודו של הדריינוס), שהתחילו בבנייתו בטבריה ולא סיימוהו, ומשום כך שימש לאחר מכן לצרכי המרחצאות של העיר. אולם מכאן ואילך אין זכר לבניינים בעלי אופי אלילי בטבריה או לפעולות אחרות מצד השלטונות למתן צורה אלילית לעיר. להפך, כל הידיעות שברשותנו מעידות, שהעיר היתה מיושבת רובה ככולה יהודים. יש, אפוא, להניח, שהישוב הלא-יהודי של העיר, שלו דאג הדריינוס בשעתו, נעלם מטבריה בימי מלחמותיו של בריכוכבא, באופן שטבריה יכלה לשמש עכשיו נקודת-משען חשובה לעלייתו הכלכלית של הישוב היהודי בסביבתה. בתנאים אלה מובן הדבר, מפנימה מצא ר' שמעון בן יוחי לנכון לדאוג לטיהורה של העיר מן הקברות, שהיו מצויים בה מימי ייסודה בזמנו של

לכך, שחלקים מרובים של הארץ נשארו הפקר. שאלת השימוש בנכסיהם של שבויים, שהכל היו בטוחים שלא יחזור, וכן שאלת השימוש בנכסים נטושים, ז"א בשדות עזובים, שבעליהם עתידים לחזור, עמדו עכשיו על הפרק ודרשו את פתרון המשפטי (ע"י ב"מ ל"ח, ב'; ירוש' יבמות ט"ו, א'; תוספתא כתובות ח', ג'). בצורה חמורה יותר מבתקופת אספסיינוס הופקעו הקרקעות של היהודים. אֶזְבִּיּוּס מציין פעולה זו כהפקעה, שנעשתה על יסוד משפט-המלחמה (Hist. ecl. IV, 6, 1). ודאי, שהקרקעות ברובן המכריע לא נמסרו למתיישבים אחרים, אך זכות-הבעלות ניטלה מבעלי-הן, ומכאן ואילך הוחמר הפיקוח של פקיד-רומי על התוצרת החקלאית של הישוב היהודי ברוב חלקי-הארץ.

מבחינה רוחנית גרמו ימי-השמד של ימי-הדריינוס האחרונים (135—138) למצבי-איש בחוגים רחבים של האומה; אעפ"כ כמעט שנעדרות ידיעות על מקרים של בגידה ביהדות. המקרה באלישע בן אבויה (ע"ע), שהפך ל"אָחֵר", הוא יוצא מן הכלל, ואף כאן אין המסיבות, שבהן הפך ל"אָחֵר", ברורות כל צרכן. אולם בחוגים אליליים רחבים, שפסחו על שתי הסעיפים — בין היהדות והנצרות — גרמו ימי שואה אלה להתרחקות מן היהדות, אע"פ שמקרי-גיור לא פסקו גם עכשיו.

סימני-ההתאוששות הראשונים בחוגיהם של חכמי-ישראל. בחוגי השרידים של חכמי-ישראל התנהלה עבודה רוחנית במחירת בתנאי עוני ומחסור קשים. בסוף ימיו של הדריינוס — ואפשר, בתחילת ימיו של אנטונינוס פיוס (138—161) — זיכה ר' יהודה בן בבא בסמיכות חמשה חכמים מתלמידיו של ר' עקיבא. פעולה זו נעשתה, כנראה, במעמד, שהיה לו במידת-מה אופי ציבורי. ומאחר שר' עקיבא ור' חנינא בן תרדיון נהרגו על שלימדו תורה ברבים, ערך ר' יהודה בן בבא את טכס-הסמיכות בין שני הרים — בין אושא לשפרעם. אך משמרות של חיילי-רומי הבחינו בדבר, וכשנתקרבו למקום-הטכס נשאר ר' יהודה בן בבא לבדו במקום, כדי לשמש מטרה לחיצייהם של החיילים וע"י כך ליתן שהות לאחרים להימלט (סנה' י"ד, א'). חמשת המוסמכים ע"י ר' יהודה בן בבא קיבלו עליהם אחר מות רבם להחזיר את עטרת התורה לישוב. מתחילה אנו מוצאים אותם בבקעת רימון, שלשם נתכנסו לשם קביעת מועדי-החגים בישראל (ירוש' חגיגה ע"ח, ד') — מה שאי-אפשר היה לעשות בתקופת-הרדיפות. נראה, שבאותה תקופה היה הישוב היהודי חסר במשך זמן-מה לוחשנים קבוע ומוסמך, ואין תימה בדבר, שבאותו זמן עצמו נעשה בבבל ניסיון לפסוק הלכה בשאלת עיבור-השנים וקידוש-החדשים שלא על דעתם של חכמי א"י (ברכות ס"ג, א'; ירוש' נדרים מ', א'). במעשה של חמשת המוסמכים הנזכרים היה, אפוא, משום הנחת-יסוד לחידושה של הסמכות הדתית-הלאומית, שבטלה עם התערעורתם של יסודות-החיים בארץ.

עלייתו לשלטון של אנטונינוס פיוס (138) בימים, שבהם היתה רווחת בין בעלי-ההשפעה ברומי מורת-רוח עצומה נגד הדריינוס ודרכי-שלטונו, עוררה בלא ספק את היהדות הרומית לפעול לטובת ביטולו של איסור-המילה. קרוב הדבר לוודאי, שביטול זה כבר הושג בשנותיו הראשונות של אנטונינוס פיוס (Dig. XLVIII, 8, § 4, § 11). ניסוחו של ההתר מעיד, שהאיסור נשאר בתקפו לגבי בני דתות אחרות, וההתר לא היה חל, כנראה, על גרים או עבדים לא-יהודיים, שעבדו

כך אף בחוגי בית-הדין הגדול, נתרופפה ע"י כך, ואע"פ שהשפעתו על חבריו, וביחוד על ר' יוסי בן חלפתא, מרובה היתה, הרי בהנהגת הישיבה ובשאלות הנוגעות לקביעת הלכה למעשה עלתה קרנו של חברו — ר' יהודה בר' אילעאי.

הפעילות בשדה ההלכה. פעולתו של הנשיא — רבן שמעון בן גמליאל — בשדה ההלכה נתבטאה במתן סיכום וניסוח אחרון להלכות, שנתקבלו ע"י בני-הדור. אין פירושו של דבר, שרשב"ג לא היה אלא תלמיד, שסיכם דברי רבותיו, לפי שבדיונים, שהיו חסרים כל זיקה לקביעת הלכה למעשה, נשתמרו ידיעות על רשב"ג, שהיה בעל הלכה עצמאי. אולם על ההלכות, שנמסרו בשמו במשנה, מוצאים אנו את הידיעה, „שהלכות קצובות היה אומר מפי בית דינו” (ירוש' ב"ב י"ז, ד'; ועי' גיטין ע"ה, א'; ב"ק ס"ט, א'; ב"מ ל"ה, ב'). — אחת מן ההלכות, שנמסרה לנו בשמו של רשב"ג, נוגעת בשאלת היחס לפסלים לכבוד הקיסר ומשפחתו, שנתרבו באותם הימים בא"י. פסלים אלה והמטבעות המרובים של אותה תקופה מעידים על רצונם של פקידי-רומי בא"י באותו זמן לגלות את מסירותם המיוחדת לבית-הקיסר. אולם לחכמי ישראל חשוב היה לברר מבחינת-ההלכה מה צריך היה להיות היחס לפסלים אלה, וביחוד לכלים, שעליהם מצוירות צורות של פסלים אלה, ודעתו של רשב"ג היתה, שהפסלים אסורים כולם, תהא צורתם מה שתהיה. מה שנוגע לכלים, סבור היה, שאסורים רק אותם הכלים שצורת-פסלים עליהם המשמשים לעניינים שבנוי ובכבוד (משנ' ע"ז ג, א'—ג'). על פסלי טראפס ואיסוס הטיל איסור בן זמנו של רשב"ג — ר' יהודה בר' אילעאי (ע"ז מ"ג, א').

ימי מרקוס אַוְרְלִיּוֹס וקוֹמוֹדוֹס. המפלה, שנחלו הרומים ב162 במלחמתם בפרתים בארמניה, עוררה, כנראה, תקוות בישראל לירידתה של רומי ולתחילת הגאולה, ומכאן דבריו של בן הזמן, ר' שמעון בן יוחי: „אם ראית סוס פרסי קשור בקברי א"י, צפה לרגליו של משיח” (שיר השירים רבה ח, י"א). אך מפלה זו גרמה לכך, שאירגונו של הצבא הרומי נמסר לבן סוריה הצפונית — אַוּיְדִיּוֹס קאסיוס, ובד זה האחרון עלה להשליט סדר למופת לא רק בצבא אלא אף בחיים האזרחיים בסוריה ובא"י. מכאן הנאמנות, שבה התייחסו אליו כל חבלי המזרח התיכון, ובתוכם א"י היהודית, אף בשעה שמרד במארקוס אַוּרְלִיּוֹס והכריזו עצמו לקיסר (אפריל 175). השרידים הארכאולוגיים מאותה תקופה מעידים על עבודות-בניין ותיקוני-דרכים, שבוצעו באותו זמן בא"י, ובארצות הסמוכות לה, ורק מגפת-הדבר, שפרצה ב166 בפרתיה ונתפשטה משם לסוריה, א"י ולכל שאר חלקי המזרח הקרוב, גרמה — ביחד עם אסונות-טבע אחרים, כמו ארבה ובצורת — למצוקות זמניות קשות (ועי' סוטה מ"ט, ב'; „כשמת רשב"ג עלה גובאי ורבו צרות”). רציחתו של אַוּיְדִיּוֹס קאסיוס (אוגוסט 175) לא גררה מעשי-ינקם במצד-דיו. יחס השלילה והבוז, שהראה מארקוס אַוּרְלִיּוֹס ליהדות של א"י בשעה שעבר דרך הארץ ב176, לא נתבטא בשום שינוי במצבם החוקי של היהודים בארץ. אך כוחה של הנשיא-אות עדיין לא היה חזק באותם הימים במידה ניכרת, ולכוח השפעתו של ר' אלעזר בר' שמעון, — שהיחסים בינו ובין הנשיא הצעיר, ר' יהודה א, לא היו תקינים — היה משקל מרובה בין בחוגי-השלטונות ובין בחוגי-העם השונים.

בית סַנְרוֹס ועליית-הנשיאות. שינוי במצב בא לאחר שנרצח קוֹמוֹדוֹס (31.12.192) ובאימפריה פרצה התחדות

הורדוס אנטיפס (ע"ע). ע"י טיהור זה יכולה היתה טבריה ליהפך גם למרכז רוחני לשוב היהודי, שהתחיל מראה סימני-התאוששות אחר ימי-הגזירות. עדותם של המקורות קובעת, שרשב"י בדאגתו לטיהורה של טבריה כינס את חכמי-הדור, ולאחר דיון ממושך נמנו (לפי המקובל בבית-הדין המרכזי של האומה) וגמרו, שטבריה יכולה להיחשב לטהורה (ירוש' שביעית ל"ה, ד'; בראש' רבה ע"ט, ו'; קהלת רבה י, ח'; שבת ל"ה, א'; פסיקתא דר"כ צ, א'). ההתנגדות לטיהורה של טבריה באה, לפי המסורת, ממגדל הסמוכה לה, ולפי אגדות-עם מאוחרות, שנעשו רווחות בטבריה, נענשו המתנגדים עונש קשה מן השמים (שם). ע"י מה שניטרה אפשר היה לה, לטבריה, לשמש לאתר זמן מושבה של הסנהדרין (עי' ר"ה ל"א, ב'). גם עלייתה של ציפורי, שלא היתה רחוקה ביותר מטבריה, סייעה אף היא להת-אוששות הכללית, שבאה אחר תקופת-הגזירות, ואף עיר זו שימשה מכאן ואילך גורם לליכודה הרוחני של האומה.

התחדשותה של הנשיאות; בית-הדין הגדול. האפשרות, שניתנה מכאן ואילך לחידוש פעולתו של בית-הדין הגדול, עוררה גם את שאלת אירגונו של מוסד זה בתנאים החדשים. לעזרתה של היהדות בא"י במלוייה של משימה חשובה זו נשלח, כנראה, במיוחד רבי נתן, בנו של ראש-הגולה בבבל, ואולם לבית-הנשיא בא"י נשאר יורש לתפקיד-הנשיאות — רבן שמעון בן גמליאל. הדבר היה מובן בעיני החכמים, שרשב"ג צריך היה להיבחר לנשיא, ואילו לר' נתן ניתן התפקיד של אב בית-דין, כ„חכם” — כלומר, כסגנו של אב בית-הדין — נתמנה ר' מאיר, אחד מחמשת המוסמכים ע"י ר' יהודה בן בבא והגדול בתורה ובחסידות בין חכמי-דורו. ר' מאיר התפרסם כדרשן לוקח לבבות, כאמן וכמחבר של משלי-שועלים, שבהם השתמש גם בדרשותיו. הוא ידע לנחם את בני-דורו בעיתות בצרה, אך בקביעת הלכה למעשה לא הראה עניין מרובה.

התקנה החשובה ביותר של בית-הדין הגדול באותה תקופה היתה: „אין מעברין אותה (את השנה) בחוץ לארץ; ואם עיברה אינה מעוברת” (ירוש' סנה' י"ט, א'). תקנה זו שמה לאל את נסיונם של חכמי-בבל להיפטר מזיקתם לא"י בשאלות הנוגעות לקביעת הלוח (עי' ברכות ס"ג, א'; ירוש' נדרים מ, א'), והיא נתקבלה על דעת-הכל, ובהסכמתו הגמורה של ר' נתן הבבלי, אך רשב"ג מצא לנכון לחזק את סמכותו גם בא"י ע"י צורה מיוחדת של חלוקת כבוד לנשיא בשעה שהיה נכנס למקום-מושבו של ביה"ד הגדול או לישיבה (ירוש' בכורים ס"ה, ג'; תוספתא סנה' ז, ה'; בבלי הוריות י"ג, ב'). ודבר זה עורר את התנגדותו של ר' נתן, שרצה להדיח את רשב"ג ממשרתו ולהתמנות במקומו לנשיא, וכן של ר' מאיר, שתמך באותה תכנית של ר' נתן. מחלוקת זו בין הנשיא וחבריו הקרובים ביותר בהנהגת ענייני בית-הדין הגדול עוררה, כמו בימיו של רבן גמליאל דיבנה, את שאלת המשמעת כלפי המוסד המרכזי של האומה ונשיאו. אך מצבם של חכמי-התורה באותם הימים, זמן קצר לערך אחר הרדיפות, שהיו מכוונות בעיקר נגדם, לא איפשר את השימוש בנשק הנידוי, כדוגמת מה שנהגו כלפי ר' אלעזר בן הורקנוס בימיו של רבן גמליאל דיבנה. הפעם הוחלט, שאין מנדים זקן, ו"א שאין לנידוי תוקף כלפי חבר בבית-הדין הגדול (ירוש' מו"ק פ"א, ד' ושם ג'; ועי' בבלי שם י"ז, א'). ואולם עמדתו של ר' מאיר בבית-הנשיא, ומתוך

קיומם של פסקי-הדין (קה"ר י', ב'; גדה נ"ב, ב'; ועי' גם ברכות ט"ז, ב'; שבת ל', ב'; ברכות מ"ד, א'; ועי' ירוש' כתובות ל"ג, א'). על כל פנים ברור, שרומי אישרה, בדרך ישירה או בעקיפים — ע"י הכרתה בזכויותיו של הנשיא כראש העם היהודי — את חוקת-התורה כחוקה הרשמית של עם-ישראל, וע"י כך אף נתנה תוקף מדיני לחוקה זו בהנהגה המדינית של העם. בזה ניתן ממילא תוקף מדיני גם למסודות המרכזיים, שהיו קיימים בישראל לשם קביעתם של חוקי-התורה הלכה למעשה. הנשיא ובית-הדין הגדול קיבלו צורה של מסודות אוטונומיים רשמיים בחיי-ישראל.

במסיבות אלו, שבהן נתרכזו בידיו של הנשיא סמכויות הרבה, מובן הדבר, מפנימה נטל הנשיא לעצמו זכויות מיוחדות כלפי בית-הדין המרכזי. הוא היה ממנה את כל חבריו של בית-דין זה וכן היו מסורים לו המינויים לשיפוט ולהדרכה רוחנית בערי"א"י השונות (ירוש' יבמות י"ג, א'; בראש' רבה פ"א). המקורות מודיעים גם על מקרים, שחכמים, שהיו ראויים לקבל מינוי, לא זכו לכך מחמת איוו תרעומת, שהיתה לנשיא עליהם (ירוש' מו"ק פ"א, ג'; ירוש' תענית ס"ח, א'; ועי' ב"מ פ"ה, ב' — פ"ו, א'). זכותו המיוחדת של הנשיא להכריע במינויי החכמים לתפקידיהם השונים ריפזה בידיו גם את הפיקוח על ענייני הקהילות בא"י ובתפוצות — פיקוח, שהיה נעשה בעזרתם של חכמי-הזמן (פסחים ג', ב'; יבמות ק"ה, א'). תכליתו של פיקוח זה היתה, אפשר, בחלקה חברותית-מדינית ופיסקאלית, אך המקורות שהגיעו לידנו אינם דנים אלא על פיקוח רוחני בלבד — פיקוח על ענייני-החינוך; בירור שאלות, שנגעו לשמירתם של חוקי-התורה; דיונים בשאלות-הלכה שונות, וכד'.

מעדותם של המקורות אנו למדים, שר' יהודה הנשיא נטל לעצמו זכויות מיוחדות גם בשאלה של קביעת-הלוח, שתפסה אז מקום מרכזי בחיי היהדות בא"י ובתפוצות. ממה שמוספר עליו, שביטל את המשואות (ירוש' ר"ה נ"ח, א'), מסתבר, שהתפקיד להודיע במקומות מרוחקים בא"י ובתפוצות על קביעת מועדיהם של החגים היה מסור בידי שליחיו של הנשיא. רבי יהודה הנשיא צימצם גם את הצורך לקדש את החודש על-פי הראייה ע"י מה שהחליט לקבל את עדות החודש גם מבני-אדם, שבדרך-כלל פסולים הם לעדות לפי דיני-ישראל, וגם מצד מפי עד (שם), שלפי דיני-ישראל אין לה תוקף של עדות. אך התקנה החשובה ביותר שתיקן היא מה שהתיר לקבוע את עיבור-השנים לא רק ביהודה, אלא אף בגליל (ירוש' סנה' י"ח, ג').

שאלת קיומן של המצוות התלויות בארץ ושל הצומות לזכר החורבן. בשאלת קיומן של המצוות התלויות בארץ, כמו שביעית ומעשרות, נסתעפה פעולתו של ר' יהודה הנשיא לכמה כיוונים. כמה ערים, שיישובן היה מעורב או שהיו מצויות על הגבול, פטר מכל המצוות התלויות בארץ. על ערים אלו נמנו: בית שאן, קיסריה, בית גוברין, כפר צמח (ירוש' דמאי כ"ב, ג'). על ערים אחרות, כמו סוסיא ואשקלון, שהיו נחשבות כמובלעות בתחומה של א"י, מעידים המקורות, שר' יהודה הנשיא פטר אותן מן המעשר ומן השביעית ולא הטיל עליהן איסורי-טומאה של ארץ-העמים (עי' תוספתא אהלות, י"ח, א'; משנ' שם י"ח, ח'). מגמתן של תקנות אלו היתה בלא ספק לאפשר

על תפיסת-השלטון. מתחילה גרם הדבר למהומות בא"י ולהתנגשויות בין היהודים והשומרונים, אך נראה, שבזמן הנכון באה ההצטרפות של בית-הנשיא וכמה מחבלי-א"י היהודיים לציודו של ספטימיוס סוורוס, שהתגבר על כל יריביו והשתלט ביד חזקה על כל חלקי-הקיסרות. תקופת-שלטונם של ספטימיוס סוורוס ויורשיו (193—235) היתה תקופת-זוהר לא"י היהודית. בתקופה זו גברו כוחה של הנשיאיות והשפעתו של בית-הדין הגדול, וכן גברה השפעתם הכללית של תלמידי-החכמים בארץ. בתקופה זו נתרחב גם שטחה של א"י היהודית, ואף נתעוררו תקוות לעליית השפעתה המדינית של יהדות א"י.

עשרו של ר' יהודה הנשיא בקרקעות, בתוצרת חקלאית ובעדרי-בהמות שימש נושא לסיפורי אגדה (ב"מ פ"ה, א'), אך אף מן העדויות ההיסטוריות משתקף מצב של שפע ורווחה, שלא היה כדוגמתו בתולדות בית-הנשיא בכל תקופת-פיתוח-קיומו הקודמות. מקורות-העושר של רבי יהודה הנשיא היו מרובים ושונים, ודאי, שלתרומות, שנשלחו מקהילות-ישראל בתפוצות, ולמגביות, שנערכו בקהילות אלו, היה חלק ניכר בעושר זה, אך אין ספק בדבר, שבמידה ניכרת נבע עשרו של ר' יהודה מן האירגון הפיסקאלי החדש של האימפריה, שנקבע בימיו של ספטימיוס סוורוס. לפי הסדר החדש, היו המעמדות של האיכרים, בעלי-המלאכה, הספנים ושאר המתפרנסים למיניהם אחראים למיסיהם של היחידים בתוכם, ומשום כך נוח היה לפקיד-האוצר לרפז את המעמדות המקצועיים השונים בא"י, וביחוד את האיכרים, מסביב לבית-הנשיא, אע"פ שלגביית המיסים כשהם לעצמם לא היו הנשיא וביתו אחראים. רק בשאלת אופן החלוקה של נטל המיסים על השכבות השונות היה הנשיא מכריע לפעמים, בשעה שהצד-דין, שראו את עצמם מקופחים, פנו אליו בבקשת תיווך (ב"ב ח', א'; שם קמ"ג, א'). נראה, שבהשפעתה של מדיניות זו נמסרו מטעם המלכות חבלי-ארץ שונים בא"י לרשותו של הנשיא, וחבלים אלה נשתחררו מעול המציקים הרומיים וגם הגדילו את השטח החקלאי של הישוב היהודי בארץ, בעוד שאוצר-המלכות — כפי שיש לשער — לא הפסיד ע"י כך כלום. המקורות מעידים על אדמה חקלאית, שנמסרה מטעם השלטונות לנשיא (ירוש' שביעית ל"ו, ד'; ועי' ירוש' מע"ש נ"ד, ד'), אך יש יסוד להנחה, שהנשיא קיבל לרשותו מידי השלטונות גם אדמת-מטעים (ברכות מ"ג, א'), ואפשר גם עדרים (ירוש' יבמות ו', א'; שם נידה מ"ט, ב'; בראש' רבה כ', ו').

הקפאת סמכותו של הנשיא. תפקידו זה של הנשיא במנגנון המשקיה-פיסקאלי של א"י היהודית הגדיל גם את משקלו המדיני ואת זכויותיו המדיניות. לפי עדותו המפורשת של אוריגינס, לא היה נבדל שלטונו של הנשיא על הישוב היהודי בא"י משלטונו של מלך, ולא זו בלבד שהשיפוט בכללו היה מרוכז בידיו, אלא שכוחו היה יפה אף לדון בני-אדם למיתה. אע"פ שלכך לא היתה לו, כפי שמעיד אוריגינס, הסכמה מפורשת מצד השלטונות הרומיים, הוטלו ובוצעו על-ידי ענשי-מיתה לא בלא ידיעתם של שלטונות אלה (Origines, Ep. ad African., § 14). — במקורות התלמודיים לא נשתמרו רמזים לדבר, שמימי ר' יהודה הנשיא ואילך היה בית-הדין דן גם דיני-נפשות, אך אף מקורות אלה מעידים בפירוש על מעין כוח-משטרה, שהיה ברשותו של בית-הנשיא, שבאמצעותו יכול היה לכוף את

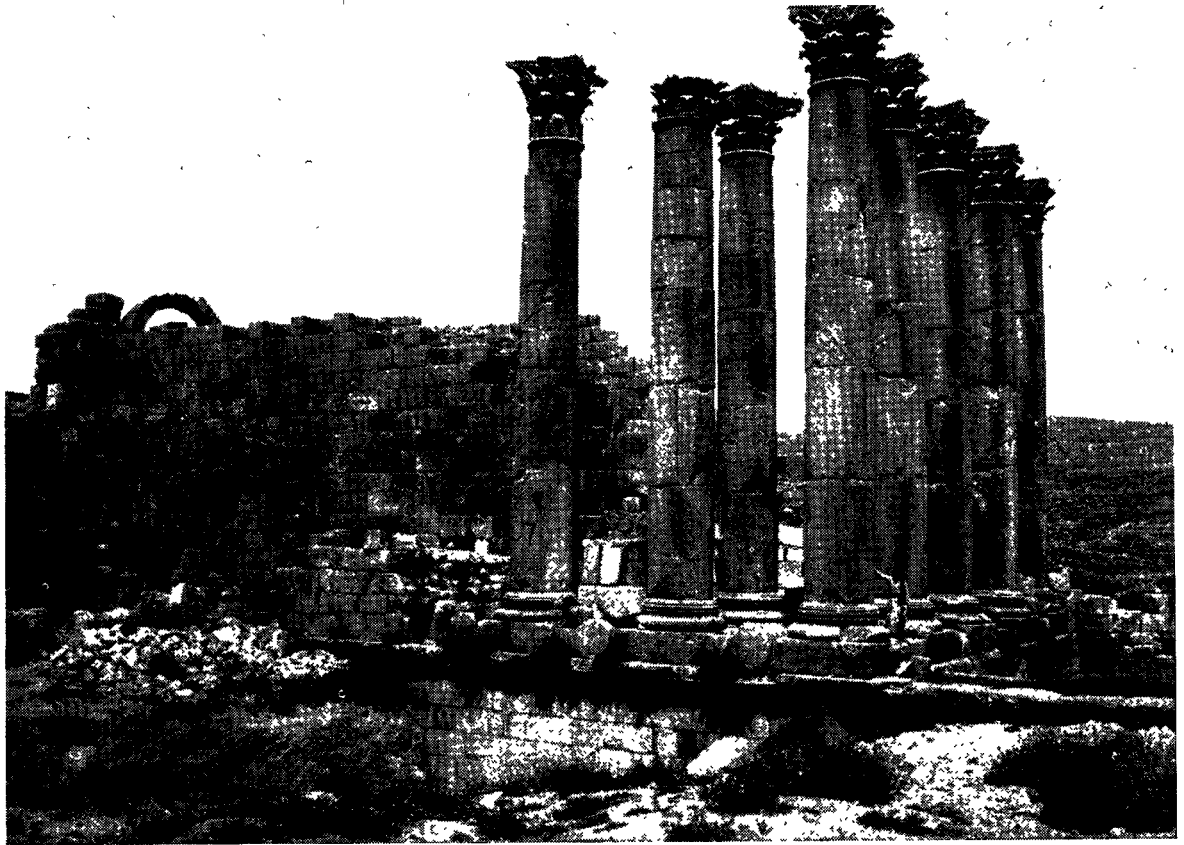

נרש. התורכות של היכל-ארטמים, המאה ה-2 לסה"נ



סכסטי (שומרון). הבסיליקה, שהוקמה בזמנו של הורדוס ושהוכנסו בה שינויים בתקופת הסורים

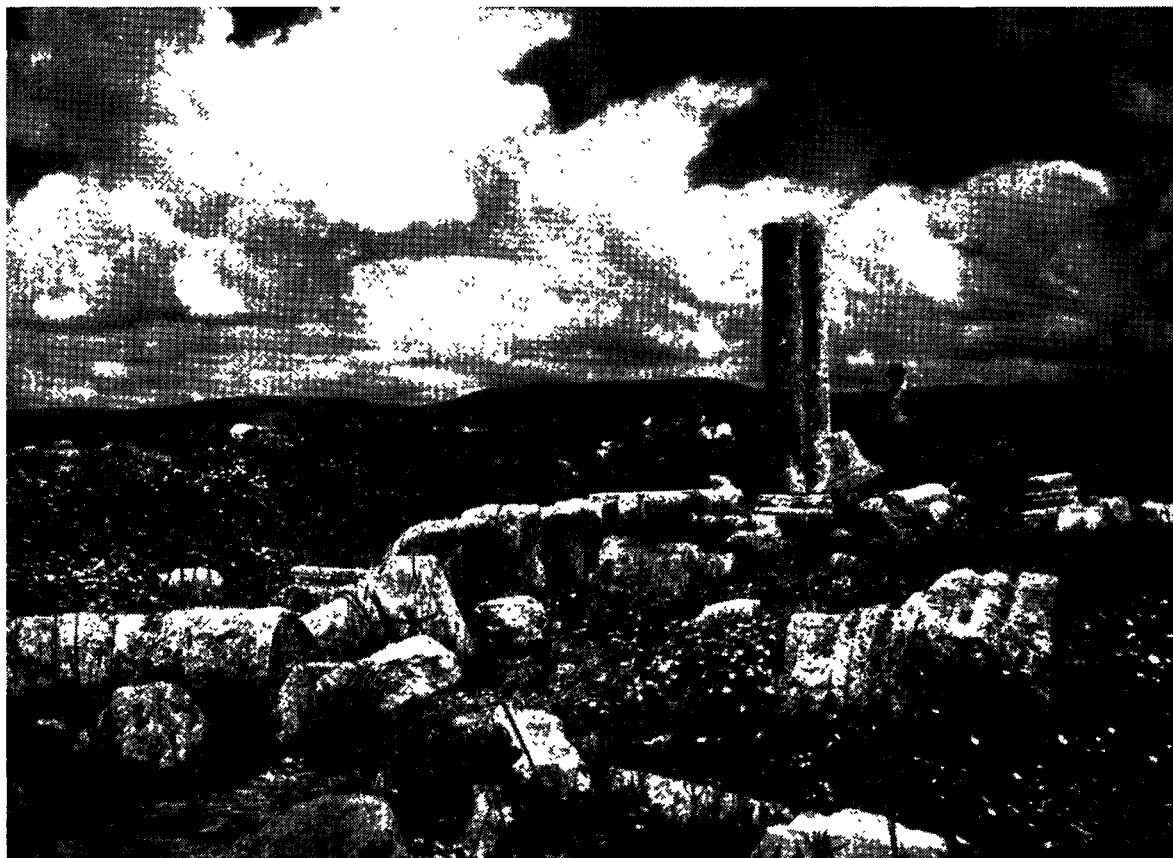

שרידי בית-כנסת בחורבת-העמודים שעליה בקעת בית-נטופה

שודאי היתה רווחת בזמנו, ששעתם של הצומות לזכר החורבן (בשלמותם או בחלקם) הגיעה לעבור מן העולם.

רבי יהודה הנשיא ובני-דורו. כמה סימנים מעידים, שהכבוד שחלקו בני-הדור לר"י היה כבוד-מלכים (ירוש' שבת ט"ו, ג'; ויק"ר ט"ו, ד'; איכ"ר ד', כ"ג); ובאופן זה עצמו נהגו גם ביורשיו. אך מתוך-כבוד זה היה כרוך גם בדרישות חמורות, ואחד מחבריו של ר"י הנשיא, ר' שמעון בן חלפתא, מנסח דרישות אלו כך: „ארור אשר לא יקים את דברי התורה הזאת (דברים כו, כו) — ...זה בית דין של מט"ן" (ירוש' סוטה כ"א, ד' — לפי גירסת הרמב"ן לדברים שם). וכוונת הדברים (לפי העניין בירושלמי שם) היא: בית-דין של מטה והממונים עליו, המלך או הנשיא, חייבים להקים את דברי-התורה, ו"א לדאוג שיקיימו אותם, שאם לא כן חל עליהם ה"ארור" שבתורה.

בשאלות הנוגעות להלכה אנו מוצאים את ר"י הנשיא כשהוא כפוף לחבריו ואינו עומד על דעתו במקום שדברי-חבריו נראים לו יותר (תוספתא אהלות ה', ו'; נידה נ"ג, ב'; ועי' מכות י', א'; תענית ז', א'). כך היתה דרכו אף בסידור החומר בהלכה, שכינס בתוך המשנה. הוא נהג זהירות יתרה במסירת החומר שמצא מן המוכן, וכך נהג אף במקרים, שדעות קודמיו התנגדו לדעתו.

סידור-המשנה. למעשה לא נועד החומר, שכינס ר"י הנשיא בצורת המשניות, לשמש במיוחד לצרכי פסקי-הלכה, ור"י הנשיא לא היה גם הראשון, שהתחיל בסידורו ועריכתו של חומר זה. לפניו היו ידועים אספרי-הלכות של ר' עקיבא, שאף הוא סידר את החומר שמצא מן המוכן לפי העניינים (אדר"ן י"ח). חלק חשוב בסידורו של חומר-ההלכה

לישוב היהודי במקומות הללו לעמוד בהתחרות עם הישוב הלא-יהודי, שהיה בשכנותו. רבי יהודה הנשיא פעל כאן ברוחם של חכמי-ההלכה מבין קודמיו, שהתירו אחר הגזירות של הדריינוס — כדי למנוע את היעקרותו של העם מקרקע-המולדת, — ללכת ליריד של עכו"ם על מנת לקנות שם בהמות, עבדים ושפחות, בתים ושדות וכרמים, „מפני שהוא כמציל מידם" (תוספתא מ"ק א', ח'; ע"ז י"ג, א'), אלא שבניגוד לתקנות קודמיו היה לתקנות של ר"י הנשיא אופי מדיני-לאומי. אעפ"כ עוררה תקנה זו של ר"י הנשיא התנגדות נמרצת מצד חכמי-דורו (ירוש' דמאי כ"ב, ג'; חולין ו', ב'—ז', א'), ולא עלה בידו להתגבר על התנגדות זו אלא משום שוויתר למתנגדים בתחום אחר, שהרי ר"י הנשיא רצה להרחיק לכת בתקנותיו ולבטל את דיני השביעית מעיקרם (ירוש' תענית ס"ו, א'—ב'), אך ההתנגדות לכך היתה חזקה ביותר, והנשיא הסתפק בהנהגתן של כמה הקלות בדיני-שביעית בכללם (ירוש' שביעית ל"ז, א'; תו" ספתא שם ד', ט"ז; שם י"ט; נדרים נ"ג, ב'; סנה' י"ב, א'; ירוש' פאה י"ח, ד') ושל הקלות מיוחדות באותם המקומות, שהשאלה של גאולת-הארץ עמדה בהם על הפרק.

עדות מעניינת להשקפתם של בני-זמנו על מצבם מבחינה מדינית, אפשר לראות בידיעה, שר' יהודה הנשיא רצה לבטל את הצומות של י"ז בתמוז ותשעה באב (מגילה ה', א'—ב'). חשוב לציין, שבשאלת י"ז בתמוז לא נמצאו עוררים כנגד ר' יהודה הנשיא, ואילו בנוגע לתשעה באב נשתמרה עוד עדות אחת, שלפיה לא היה בדעתו של ר"י הנשיא לבטל צום זה אלא כשהוא חל בשבת (שם). אם כך ואם כך, מעידה פעולתו זו של ר"י הנשיא על ההרגשה,

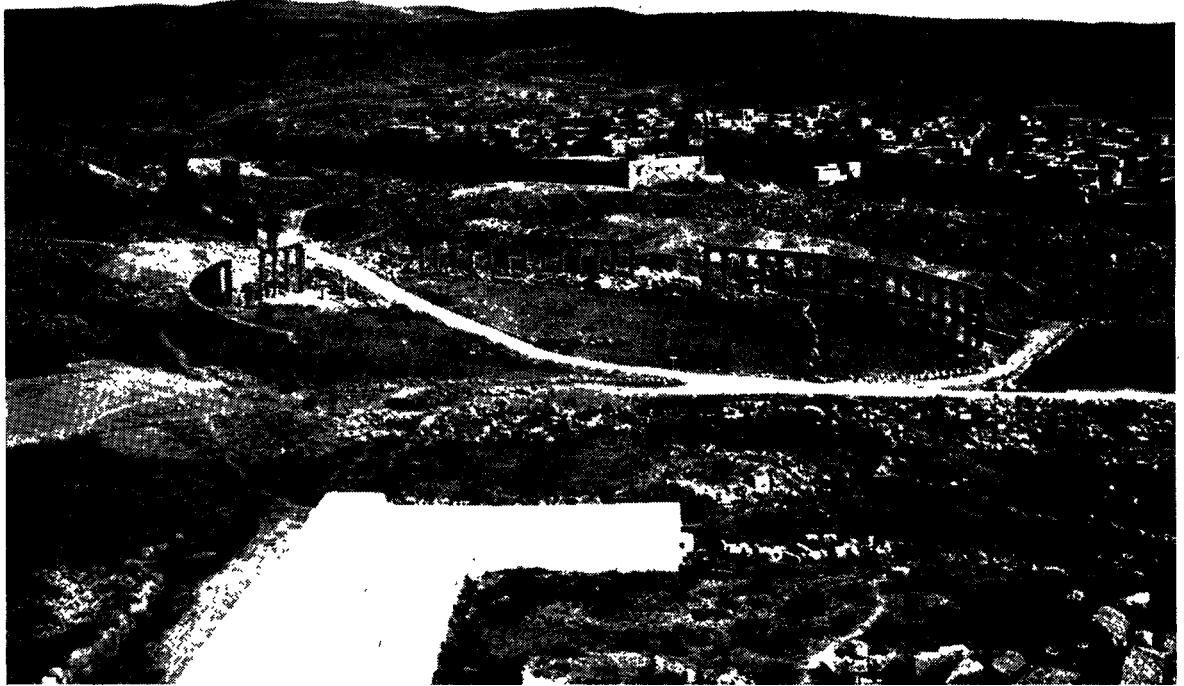

גרש. הפורום מתקופת השלטון הרומי. משמאל — רחוב העמודים היוצא מן הפורום

המשנה, להשכיר להם בתים ועל אחת כמה וכמה שדות בא"י (שם, שם ח'), כדי שלא להסגיר את אדמת א"י לאלילות. — בעריכת החומר הכלול במשנה ובסידורו טיפלו גם זמן מה אחר ר"י הנשיא, אך השפעת פעולתו היתה ניכרת בעבודת הכינוס של התורה שבעל-פה בכללה במשך כל התקופה התלמודית, והחומר שפלל במשנה זכה למעמד של סמכות מיוחדת, שעלה על סמכותם של שאר מקורות ההלכה.

היחס אל השלטונות של הקיסרות. חוקת האזרחות של קאראקאלה משנת 212, שלפיה קיבלו כל תושבי הקיסרות הרומית זכות-אזרח, חוץ מן ה*dediticii* (נכנעים במלחמה או בני-אדם, שנענשו בשלילת-חירותם), נתפרסמה עוד בחייו של ר"י הנשיא, ואין ספק בדבר, שחוקה זו העניקה זכות-אזרח לחלק ניכר של יהודי א"י. אך אף אם נתעלם משאלת מעמדם האזרחי של היהודים בקיסרות, נאמנת עלינו עדותו של היארונימוס, שאת הפסוק: „וּבְהַכְשֵׁלִים יַעֲזְרוּ עוֹר מַעֲט” (דניאל יא, לד) פירשו היהודים כאילו היה מכון לתקופת ספטימיזס סוורוס (193—211) וקאראקאלה (212—217) בנו — שניהם בני זמנו של ר"י הנשיא (עי' היארונימוס לדניאל, שם). ויותר מזה מעידה על התקופה שלפנינו הברייתא, שהיא קרובה ביותר לזמנו של ר"י הנשיא (מגילה י"א, א'): „לא מאסתים ולא געלתים לכלותם להפר בריתי אתם (ויקרא כו, מד) — ...לא מאס-תים — בימי כשדים, שהעמדתם להם דניאל, חנניה, מישאל ועזריה, ולא געלתים — בימי יוונים, שהעמדתם להם שמעון הצדיק וחשמונאי ובניו ומתתיהו כהן גדול... להפר בריתי אתם — בימי רומים, שהעמדתם להם בית רבי וחכמי-דורו”.

היה גם לר' מאיר; וייתכן שהחומר של התורה שבעל-פה, שנכלל במשנה, אינו אלא חלק מן החומר, שהיה בדעתו של ר"י הנשיא לכנס. עכ"פ ברור הדבר, שר"י שמר מ כמה וכמה בחינות לא רק על תכנו של החומר שסידר, אלא גם על צורתו. נראה, שהחלוקה למסכתות כבר היתה קיימת קודם לכן, ואילו חלוקתן של המסכתות לפרקים היתה, כנראה, מעשה-ידין של ר"י הנשיא. מצד תכנו אין החומר המובא במשנה כולל דברי-הלכה בלבד. כלולות בו גם השקפות כלליות, כגון ש„כל ישראל יש להם חלק לעולם הבא” (סנה' י', א'), ש„כל העושה מצוה אחת מטיבין לו ומאריכין לו את ימיו” (קידושין א', י'), שישנם „דברים שאדם אוכל פירותיהם בעולם הזה והקרן קיימת לו לעולם הבא” (פאה א', א'). הלכות מפורשות כלפי הנצרות אין למצוא במשנה כלל, אע"פ שמצויים בה כמה פרטים ביחס למינים, שאין לראות בהם רמזים מפורשים כלפי הנצרות דוקה (ברכות ה' ג'; ט', ח'; מגילה ה' ט'), ויש להניח, שלנצרות לא היתה השפעה ניכרת בחיי-ישראל בזמן סידור-המשנה לא בא"י ולא בתפוצות. לעומת זה הוקדש במשנה מקום ניכר למלחמה באלילות. לא זו בלבד שנאסר כל משא-ומתן מסחרי בין יהודים ועובדי-אלילים בימי חגים אליליים מסויימים — ובכללם גם הימים, שהיו קדושים לפולחן-הקיסר —, אלא שנאסר אף משא-ומתן עם עובדי-אלילים ביחס לדברים מסויימים בכל זמן שהוא. כך, למשל, נאסרה מכירה של דובים ואריות לעובדי-אלילים (ע"ז א', ז') מחשש שמא ישתמשו בהם לצרכי ההתגוששות של גלאדיאטורים. מסיבה דומה לזו נאסרה מכירת נשק לעכורים. כמו-כן אסור, לפי



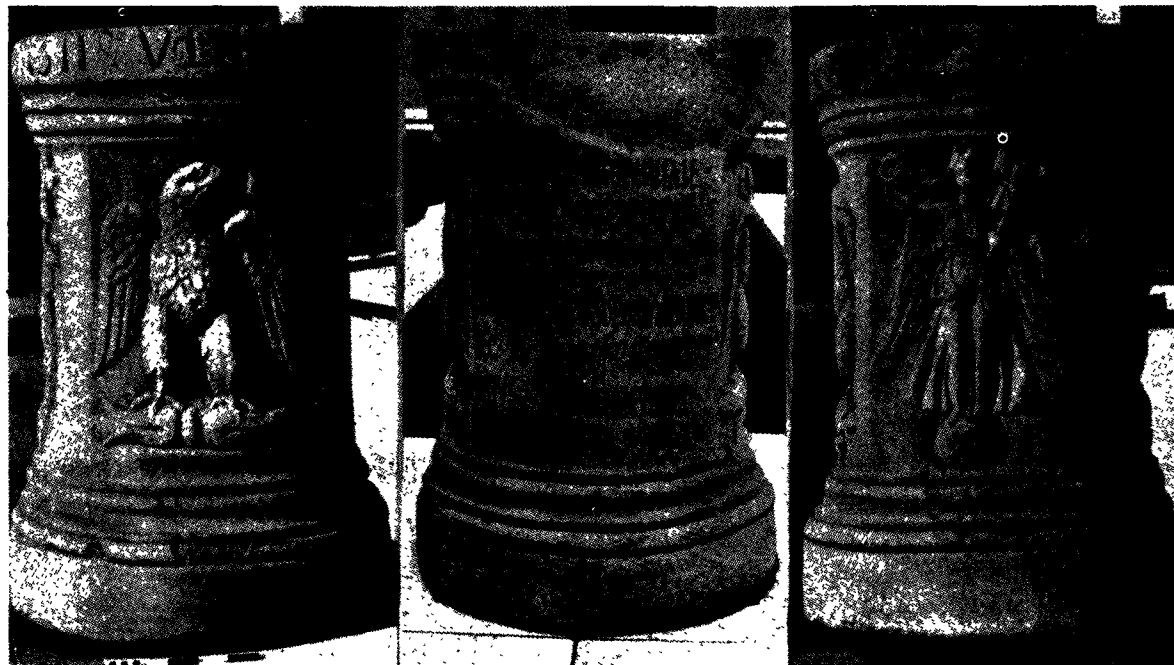

מזבח רומי, שהקים הלגיון הששי לכבוד הקיסר אֶבְדִּיָּא (218–222 לסה"נ) בסביבות כפרעותני (115). משני צידי הכתובת: נשר רומי ואלתי-הניצחון; המחוקת ניצב עטור של (טרופאום). שב הקיסר נמחק לאחר שהודח ונהרג

ימי רבי יהודה הנשיא 11. בתקופת נשיאותו של ר"י אין אנו שומעים דבר על חבריו בהנהגת בית-הדין הגדול: אין זכר לא לתפקידו של אב-בית-הדין ולא לתפקידו של החכם במוסד המחוקק העליון. אין להנחת, שמשורות אלו לא היו קיימות בימיו של ר' יהודה, אבל, כנראה, שתופסיהן היו חסרים השפעה בצידו של הנשיא. אחר מותו של ר"י אנו שומעים שוב על משורות אלו וגם נראים הדברים, שהשפעת בעליהן היתה ניכרת ביותר. בנוסח הצוואה, שהנחת אחריו ר"י הנשיא, אנו קוראים, שאת רבן גמליאל בנו מינה לנשיא, אולם את הנהגת-הישיבה, שהיתה, כנראה, מתפקידו של אב-בית-הדין, מסר לר' חנינא בר חמא. גם תפקיד-החכם נזכר בצוואה, וזה נמסר לבן אחר של הנשיא, לר' שמעון (כתובות ק"ג, ב'; ירוש' תענית ס"ח, א'). ר"י הנשיא הכיר, כנראה, בדבר, שהתפקידים המרובים המוטלים על הנשיא לא היו לפי כוחו של גמליאל בנו ודאג לכך, שיימצאו לו עוזרים מתאימים. ר' חנינא בר חמא, מגדולי-ההלכה בימיו, התאים בהחלט לתפקידו, אע"פ שמסרו מרצונו הטוב למשך זמן קצר לחברו הגדול ממנו בשנים — ר' אפס.

ימי נשיאותו של רבן גמליאל 111 היו קצרים ולא נש-תיירו מהם אלא רשמים מועטים בלבד. בימי בנו, ר' יהודה נשיאה (ר' יהודה הנשיא 11), נמשכה המדיניות של תקופת ר"י הנשיא 11, שהיתה מכוונת לשחרר את הישוב היהודי מכמה הגבלות, שהיו קשורות באיסור המגע-והמשא עם לא-יהודים. בין תקנותיו של ר"י נשיאה נתפרסמה ביותר התקנה, שהתירה את השימוש בשמן של עכורים, אע"פ שהאיסור להשתמש בשמן מסוג זה היה קיים, לפי עדותו של יוסף בן מתתיהו (קדמ' י"ב, 119—120), מימים קדומים. ישיבת ר' ינאי בעכברא, על משטרה-החיים של הרבה מן החכמים מזמנו של ר' יהודה 11 ואילך מלמד מצב-הדברים בעכברא — כנראה, מדרום לצפת — שהידיעות שבידנו עליה הן מימיו של ר"י נשיאה. כאן היתה קיימת במשך שנים הרבה ישיבה מייסודו של ר' ינאי, בן זמנם של

חכמי-הדור, שפעלו אחר ר"י הנשיא הראשון, ולפיכך היתה ידועה בשם: דבי רבי ינאי. חבריה של אותה ישיבה היו עוסקים במשק החקלאי של המקום, שכנראה התחיל מת-פתח בימיו של ר"י הנשיא 11. לפי הידיעות שבידינו היו מצוים בעכברא בתי-בד לשמן (ירוש' שביעית ל"ח, ב'), שדות תבואה (ירוש' מעשרות מ"ט, ג'), תוצרת דבש (ירוש' ברכות י"א, א'), כרמים ויין (ב"ב י"ד, א'). על יסוד מנהגיהם של אנשי-עכברא נתקבלו לפעמים החלטות בענייני-הלכה (ירוש' מעשרות, שם; ירוש' ברכות, י', ב'), אך לעיתים קרובות היו אנשי-המקום פונים לר' יוחנן ולחכמים אחרים בשאלות שונות בהלכה. בחוקי טומאה וטהרה נהגו בני-עכברא לפי כל מנהגי-הזהירות, שהיו מקובלים בחוגים, שקיבלו עליהם דיני חברות (ירוש' דמאי כ"ג, א'; ועי' משנ' דמאי ב', ג'). חלק מסויים מרכושו של המקום היה שייך לר' ינאי (ב"ב י"ד, א'; מ"ק י"ב, ב'; ע"ז ל', א'), אך במקורות נזכרים גם שדות, שהיו שייכים למעבדיהם של שדות אלה (ירוש' מעשרות מ"ט, ג').

התקופה של חילופי-הקיסרים בימי המהומות ברומי המזרחית. בדורו של ר' יהודה נשיאה באה תקופת הגידול והשיגשוג של א"י היהודית לסופה והתחילה תקופת-משבר, שנמשכה עד קרוב לסוף המאה ה-3. עלייתה של פרס החדשה במקומה של פרסיה (שנת 226) והניסיון של מלך פרס הראשון, אַרְדְּשִׁיר 1 (226—241), לרפז בידיו את כל חלקיה הנרחבים של מלכות-פרסיה המפוררת בעזרת הסיס-מות של דת-זרתוסתרה, ומתוך רדיפות נגד בני דתות אחרות, גרמו לכך, שבמשך זמן מסויים גדלה העליה של חכמי-בבל לא"י. אולם עליה זו פסקה או נתמעטה מחמת המהומות, שפרצו ברומי מ-235 ואילך בסיבת עלייתם וירידתם של קיסרים, שחזרו ונשנו לעיתים קרובות, ומחמת השינוי הטובה, שבא בבבל היהודית משנת עלייתו של שבור 1 לשלטון (241) ואילך. באותו זמן גרמו המלחמות, שהתנהלו בין פרס ורומי ושעירערו את עמדתה של רומי בחלקיה

שלא היו מעוניינים אלא להרבות את שללם בארצות, שדרך עברו. אותה שעה היה חיל תדמור הצבא היחיד, שנלחם בהצלחה בגדודי הפרסים, ולא עוד אלא שאף היה בכוחו להוציא מידי הפרסים חלק מן השלל, שנפל בידם בשעת הפלישות, שערכו בחבל-רומי. עם זה לא עלה בידה של תדמור להשליט מחדש בארצות שהשתלטה עליהן, וא"י בכללן, את הסדר, שהיה קיים בהן בימי שלטונם של הסוורים. ומכאן דבריו של אחד מבני-הזמן על התדמורים: „הצילני נא מיד אחי מיד עשו — הצל את בני לעתיד לבוא מיד בני בניו, שבאו עליהן מכוחו של עשר” (ברא' רבה ע"ו, ר'). ואע"פ שהמדיניות של התדמורים כלפי היהודים גם בארץ וגם בארצות אחרות שנפלו בידם, כמו מצרים, היתה להלכה ידידותית, הרי למעשה אי-אפשר היה להם להשתלט על חייליהם, שהמשמעת בתוכם היתה לקויה, ומעשי השוד וההפקרות שעשו הגבירו בכל מקום את האנארכיה. המקורות היהודיים, הנוגעים לתקופה שבין 240 ו-290 לערך, מרבים משום כך לדון במעשי סחטנות וביזה, שחזרו ונשנו, בין מצד הגייסות, שנמצאו בפקודם של מפקדים רומיים, ובין מצד הגייסות, שבראשם עמדו השלטונות התדמוריים (בראש' רבה ע"ח, י"ב; כתובות נ"א, ב'; ירוש' תרומות מ"ו, ב'). אולם חמורה עוד יותר היתה השפעתם של השינויים, שבאו במערכת הכלכלית של הקיסרות כולה, שינויים אלה גרמו לירידתו של המעמד העירוני בכל רחבי הקיסרנות, ובכלל זה — לירידת ערכן של הערים בא"י, כמו ציפורי, טבריה ולוד, ששימשו גורם לגיבושה המדיני של היהדות בא"י.

החיכוכים בין הנשיאות וחכמי-התורה. מצב-הביטחון הרעוע והעזוועים הכלכליים, שבאו בעקבותיו, גרמו לכך, שנתעוררו חיכוכים ממין חדש בין בית-הנשיא וחכמי-ישראל. על ר' יוחנן, שהיה תלוי מבחינה חמרית בבית-הנשיא, אומרת המסורת במפורש, שקיים בעצמו את הכלל: „אם יתן איש את כל הון ביתו באהבה — שאהב ר' יוחנן את התורה — בון יבון לו” (שיר השירים ה, ו). שמות רבה מ"ז, ה'; ויקר' ל', א'; שיר השירים רבה ח', ד'). על-ידי כך קובעת המסורת בבירור, שאהבת-התורה היתה חשובה בעיניו יותר מכל כבודו ועשרו של בית-הנשיא. ואולם התנגדות פעילה לבית-הנשיא גילה חברו הקרוב ביותר של ר' יוחנן, ר' שמעון בן לקיש, שפעם אף מצא לנכון לעורר את השאלה, אם מותר להטיל על נשיא שחטא עונש-מלקות — דבר, שהיה בניגוד לחוקה הרומית, שאסרה ענשי-גוף ביחס לרמי-מעלה (ירוש' הו-ריות מ"ז, א'; ירוש' סנה' י"ט, ד'). אגב דיון זה נתעוררה גם השאלה, אם כלפי נשיא, שיצא חייב בדיון, יש להשתמש בכלל, שקבע בשעתו ר' בנאה לגבי



שכמ. מצבה על קברו של פרש רומי  
טמאורטניה  
המאה ה-3 לסה"נ

המזרחיים של הקיסרות, לשיבוש סדרי-החיים בא"י היהודית. לערך בשנות ה-40 של המאה ה-3 נקבעה טבריה כמקומה של הישיבה המרכזית במקומן של בית-שערים וציפורי, ששימשו קודם לכן מושבים לישיבה המרכזית ובית-הדין הגדול. ישיבת-טבריה המרכזית הוקמה במקום ישיבתו של ר' בנאה (ע"ע), שהיתה, כנראה, מקום בלתי-גמול על חוגי-השלטונות. הסיפור, שנמסר בצורת אגדה על ר' בנאה (ב"ב נ"ח, א'-ב'), ושלפיו הורה בפני השלטונות הרומיים, שיש לפסול כדין כל אדם שיצא חייב במשפט בדיני-ממונות, מוצא את אישורו בביאוראפיה של הקיסר אלכסנדר סוורוס (Hist. Aug., V. Al. Sev. 45), המספרת, שהלכה מעין זו הנהיג הקיסר בהשפעת מה שהיה מקובל בין היהודים.

בראשם של הישיבה ובית-הדין הגדול בטבריה עמד (עד 279) ר' יוחנן נפחא. ישיבת-טבריה נתמכה בלא ספק ע"י בית-הנשיא, שכן מצאנו גם בתקופת ר"י הנשיא, שלא זו בלבד שתמך בתלמידי-חכמים, אלא שראשי-החכמים בדורו היו סמוכים על שולחנו (עירובין ע"ג, א'). ר' יוחנן, שהיה ראש ישיבת-טבריה בימיו של ר"י נשיאה, נקרא משום כך: „ר' יוחנן דבי נשיאה” (סוטה כ"א, א'). אולם בימיו של ר' יוחנן כבר נראו סימנים גלויים של חלוקת התפקידים בין בית-הנשיא וחכמי-התורה. הנשיאים ירדו יותר ויותר לדרגת נציגי-האומה כלפי חוץ, והמנהיגות הרוחנית התרכזה יותר ויותר בידיהם של חכמי-התורה. בסופה של המאה ה-3 כבר היה הנשיא כפוף בהחלט בענייני-הלכה לראש-הישיבה. המצב בא"י בימי שלטון תדמור, באותה תקופה באה גם ירידה ניכרת בחיים הכלכליים של א"י, שלא היתה למעשה אלא תוצאת-לוואי של גילויי-התפוררות, שנתגלו בקיסרות הרומית. הלחץ של מלכות-פרס על הקיסרות, שהלך וגבר, ודרכה של מלכות זו לערוך פשיטות של שוד והרס בחבל-רומי שהיו בשכנותה, הצריכו את הגברתה של מערכת-ההגנה המזרחית. המעמסה הכלכלית, שהיתה כרוכה באספקת מזון וציוד לחיילים ובאיכסונום, הלכה וגדלה עם ריבוי מספרם של החיילים בחבל-המזרח של הקיסרות, והמשמעת בחוגיהם הלכה ופחתה בסיבת חילופי-הקיסרים, שחזרו ונשנו, באופן שאף הם, החיילים הרומיים, חמסו ועשקו את האוכלוסייה. כל הגורמים הללו הביאו לידי התרוששות גמורה של הישוב.

באותה תקופה עלתה לגדולה תדמור, שזכתה זה מזמן לעמדה של חשיבות כמדינת-חיץ בין פרס, רומי וחבל-ערב. ביחוד עלתה השפעתם של התדמורים לאחר שהקיסר ואלר-יינוס נלקח בשבי על-ידי שבור I מלך-פרס (260), וסוריה הצפונית ומזרחה של אסיה הקטנה נפלו בידי גייסות פרס,

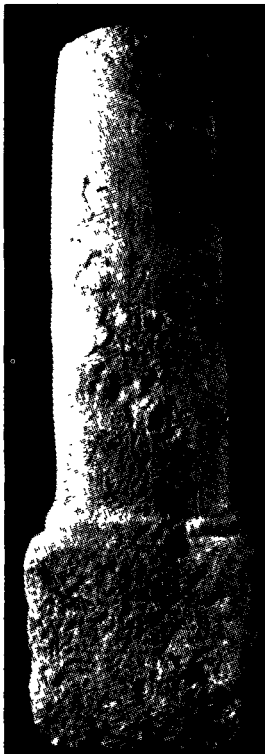

אבן-סלע רומית, שנמצאה על-יד בית-שאן

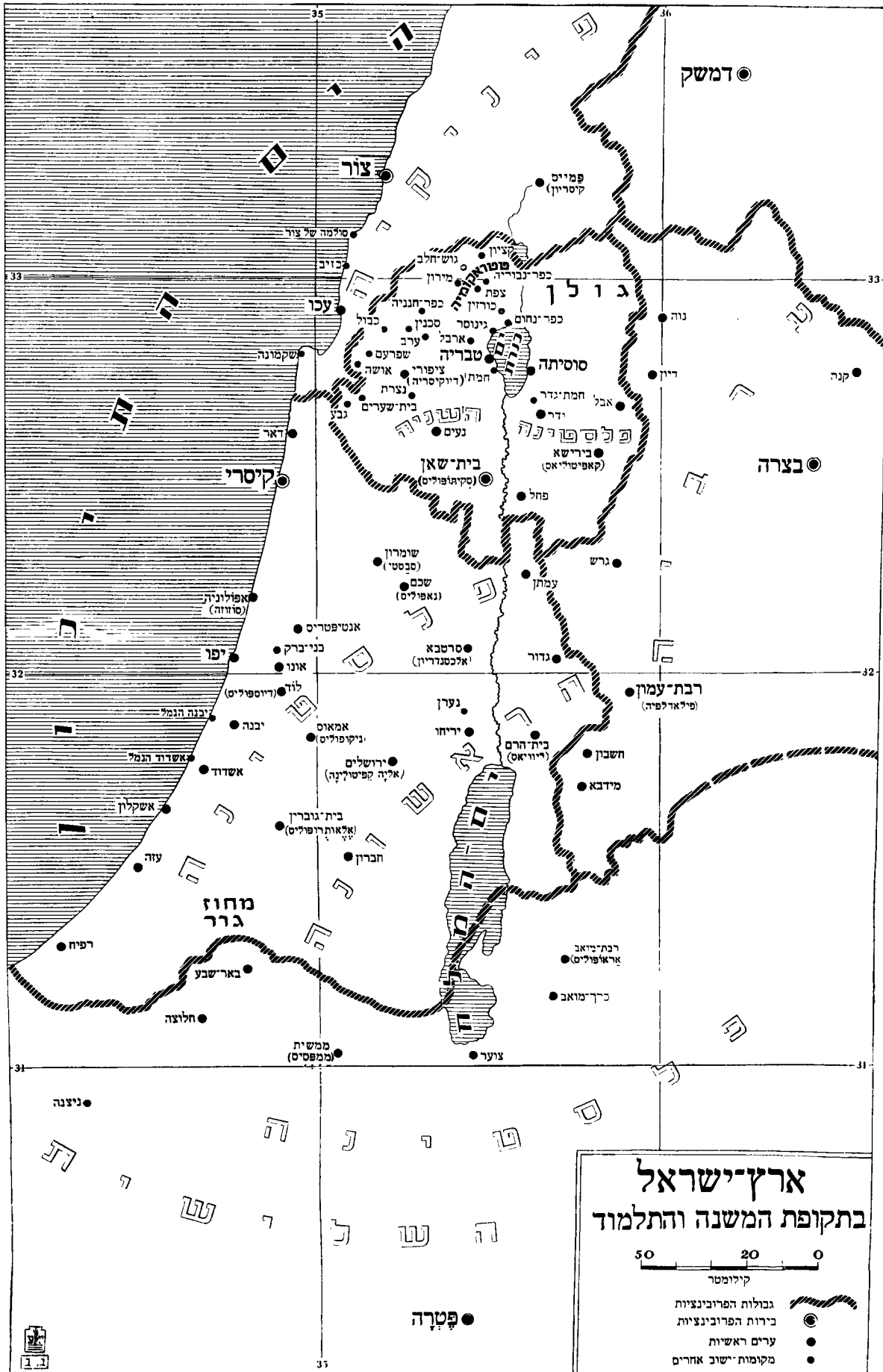

סיפרו על דיוקלטיינוס, שבצעירותו היה רועה-חזירים בטבריה ותלמיד-הישיבה של בית-הנשיא היו נוהגים להתקלס בו; כשעלה לגדולה רצה להתנקם בחכמי-ישראל, אלא שבדרך נס לא נפגעו (ירוש' תרומות מ"ו, ב'—ג'; בראש' רבה ס"ג, ח'). אך בני-זמנו התייחסו אליו בכבוד, ור' חייא בר אבא, שהיה כהן, מצא אף לאפשר להיטמא ולפסוע על קברים. כדי לראות מרחוק את דיוקלטיינוס בשעה שהגיע לצור (ירוש' ברכות ו', א'). חכמי-ישראל שמרו גם על קטע מתוך פקודתו של דיוקלטיינוס מ-303/4, שהיה מכון נגד הנוצרים: „כל אומיא ינסכוון, בר מן יודאיי" (כל האומות ינסכו נסך לאלים, חוץ מן היהודים: ירוש' ע"ז מ"ד, ד').

היחס אל השומרונים; ר' אבהו והשפעתו בתקופת דיוקלטיינוס בא קרע גמור ביחסים בין היהודים והשומרונים, שהיו קודם לכן יחסים-בלגות. ייתכן, שהאי-סור, שפירסם דיוקלטיינוס ב-295 על נישואים עם בת-אח או בת-אחות (Mos. et Rom. leg. coll. VI, 4), נראה לשומרונים כסימן, שהותרה הרצועה נגד היהודים ומתוך כך נתעוררו למעשי-איבה נגדם, שכן אותו איסור מקובל היה גם על השומרונים, בעוד שלפי חוקי-ישראל נישואים מסוג זה לא רק היו מותרים, אלא אף נחשבו לרצויים ביותר (יבמות ס"ב, ב'). כתוצאה מכך הוכרזו השומרונים ע"י חכמי-ישראל כעובדי-אלילים. הכרזה זו נעשתה בלא השתתפותו המפורשת של הנשיא — כנראה, מפני שחכמי-הדור לא מצאו לנכון להביא בחשבון את דעתו של הנשיא בשאלה, שחכמי-ההלכה



סכסטי (שומרון). א. כתובת יוונית מוקדשת לסרפיוס ואיסוס. ב. קובע עסור זר דפנה ועליו כוכב — ספל הריוספורים

היו צריכים לפתרה. מאחר שזמנה של הכרזה זו היה אחר 303/4, יש להניח, שבאותם הימים כבר שימש בנשיאות רבן גמליאל IV, שר' אבהו ראה אותו כ„אדם קטן" (ירוש' ע"ז ל"ט, ב'). ולא רק בענייני-הלכה, אלא אף בשאלות מדיניות תפס באותם הימים את המקום החשוב ביותר ר' אבהו ולא הנשיא. מקום-מושבו הקבוע של ר' אבהו היה בקיסריה (קה"ר ז', י"ח), והישיבה של אותה עיר עלתה בימיו לדרגה גבוהה אף מזו של ישיבת-טבריה המרכזית. אחר ר' אמי, ששימש כראש-ישיבה בטבריה מ-280 ואילך והיה יועצו הקבוע של הנשיא בכל עניין חשוב בהלכה, לא הגיעו אלינו שום ידיעות על ראשי-הישיבה בטבריה, אע"פ שר' אבהו עצמו שלח את בנו ללמוד תורה בטבריה (ירוש' חגיגה ע"ו, ג'). בנייהזמן היו פונים לר' אבהו לא רק בענייני-הלכה, אלא גם לצרכי משאומתן עם בית-הנציב בקיסריה. כך, למשל, מוצאים אנו, שחכמי-הדור פנו בעניין קובלנה, שהוגשה בפני הנציב בקיסריה נגד פסק-דין אחד של ראשי-הדור באותה תקופה, לא לנשיא, אלא לר' אבהו

שופטים, שיצאו חייבים בדין, ושלפיו יש לסלק אותם מתפקידם (שם, שם). יותר חריפה היתה ההתקפה נגד בית-הנשיא של יוסי מעוני — חכם, שזכרו בא רק פעם אחת בספרות התלמודית — שהאשים את בית-הנשיא כגורם העיקרי בחלוקה הבלתי-נכונה של מעמסת-המיסים, שהביאה לידי המצב הירוד של לימוד-התורה בישראל. הכוונה כאן היא, ודאי, לתמיכה המצומצמת, שקופת-הנשיא היתה מקצבת לצרכי תלמוד-תורה, לא פחות חריפה היתה התקפתו של ר' יהודה בר נחמני, מתורגמנו של ר' שמעון בן לקיש, על בית-הנשיא, שנאשם על-ידיו במינוי דיינים, שאינם ראויים לתפקידם (סנה' ז', ב').

המצב הבטחוני והכלכלי הירוד גרם גם לתנועת הגירה מן הארץ, והמקורות מודיעים בפירושי, שסיבתה של הגירה זו היתה חוסר פרנסה (ירוש' מו"ק פ"א, ד', ירוש' חגיגה ע"י, ד). היו גם מקרים, שאנשים מכרו את עצמם לשם השתתפות במשחקי-הגלדיאטורים (ירוש' גטין מ"ו, ב'; בבלי שם מ"ו, ב—מ"ז, א'). כנראה, מפני המעמסה המרובה, שהוטלה על אנשי-ההקלאות, הכריז אחד מן החכמים של אותו דור: „אינן לך אומנות פחותה מן הקרקע" (יבמות ס"ג, א').

חורבנה של תדמור ותקופת-שלטונו של דיוקלטיינוס. את חורבנה של תדמור (273) קידמו חכמי-ישראל בברכה (ירוש' תענית ס"ט, ב': „אמר ר' יוחנן: אשרי מי שהוא רואה במפלתה של תדמור"). אך מאורע זה עדיין לא שם קץ לאנארכיה, שנשתלטה במזרח של הקיסרות הרומית, ובא"י בכלל. על השאלה בנוגע לגרי-תדמור, אם כשרים הם לבוא בקהל-ישראל, שנדונה במשך זמן מרובה ע"י החכמים, ניתנה אחר חורבנה של מדינה זו תשובה חיובית, ובשם ר' יוחנן מסרו תלמידיו, שגרי-תדמור כשרים הם (ירוש' יבמות ג', א—ב'; ועי' בבלי, שם ט"ז, א—י"ז, א').

לפי הסדרים החדשים, שקבע דיוקלטיינוס (284—305), נתחלקה ההנהגה של הקיסרות בינו ובין מפסימינוס, ואת הפיקוח על חבלי-המזרח השאיר דיוקלטיינוס בידיו. ע"י כך נשתפרו הרבה תנאי-הבטיחון בחבלים אלה, וביחוד בא"י שדיוקלטיינוס ביקר בה כמה וכמה פעמים ופעם אחת אף שהה בה (בטבריה) לכל הפחות כשלושה חדשים (מסוף מאי עד סוף אוגוסט 286). בראשה של הישיבה המרכזית עמד מ-280 ואילך ר' אמי, ובימיו היה הנשיא כפוף לו בכל דבר, שהיה נוגע לפסקי-הלכה (ביצה כ"ז, א'). באותם הימים עדיין מרובה היתה מידת סמכותה של א"י אף בחוגיהם של חכמי-בבל, ואלה האחרונים היו פונים לחכמי א"י בשאלות חשובות, ובכללן בשאלת מינויו של ראש-ישיבה בבבל (מו"ק י"ז, א'; ירוש' שם פ"א, ד'; הוריות י"ד, א'; ברכות ס"ד, א'). אולם גם כששאלותיהם של חכמי-בבל היו מופנות אל הנשיא, תלה זה האחרון את תשובתו בהחלטתו של ראש-הישיבה (מו"ק שם). וכך נהג הנשיא אף בשאלת קידוש-החדש (ר"ה כ', א') — שא"ל, שהנשיאים בדורות הקודמים הקפידו על זכותם להכריע בה, ייתכן, שלתקופה זו יש לייחס את הידיעה על שלושה מחכמי-הדור, מתלמידיו של ר' יוחנן, שערכו מסע-פיקוח בישובי-הארץ מתוך דאגה לרמת לימוד-התורה בערי א"י וכפריה (ירוש' חגיגה ע"ו, ג').

יחסו של הישוב היהודי, וחכמי-ישראל בתוכם, לדיור-קלטיינוס היה בדרך כלל חיובי. אמנם אגודות-עם מאוחרות

הקמתה של ירושלים מחורבותיה כעיר נוצרית פגעה ברגשותיהם של היהודים אפשר יותר מהקמתה של איליה קאפיטולינה. שהרי נוסף על מה שירשיה החוקים של ירושלים נושלו מעמדת-הבכורה שלהם בעיר, הושמעה הפעם הסיסמה, שירשיה ה"אמיתיים" של ירושלים אינם היהודים, אלא הנוצרים. הקמתה של ירושלים בצורתה הנוצרית היתה, איפוא, קשורה בטענותיהם של הנוצרים, שהאגדה מנסחת אותן במלים: "עתידין האומות להיות אומרים אנו הם ישראל, אנו הם בניו של מקום" (תנח' בוכר, וירא ו'; שמות רבה מ"ז; ועי' שיר השירים רבה ז', ג).

הסיכסוכים בשאלת מקומות-הקודש בין היהודים והנוצרים. היהודים עסקו בלא ספק באותם הימים בפנינים של מקומות שונים בירושלים וסביבתה מסי-מני אלילות, אך להקמת הרהיבת מהריסותיו, ודאי, לא ניגשו, לפי שהשעה לא היתה כשרה בעיניהם לכך. הנוצרים לא מצאו, איפוא, מתחרים בעבודות-הבניין שלהם. אך נראה, שבכמה מקומות בירושלים לא מצאו הנוצרים לנכון לנגוע, ומקומות אלה עברו לרשותם של היהודים. ערך מיוחד קיבל משום כך באותם הימים הכותל המערבי (פס' דר"כ מ"ט, ב'; שמות רבה ב', ב'; שיר השירים רבה ב', ד'). חוץ מבכותל ותחמו של הרהיבת לא מצאו, כנראה, הנוצרים לנכון לנגוע גם במערת-המכפלה ובמקום קבורתו של יוסף (בראש' רבה ע"ט, ז'), שנשארו בידי היהודים. על הבעלות של שאר המקומות בירושלים ובסביבה, שהיתה להם חשיבות היסטורית ודתית, פרצו סיכסוכים בין היהודים והנוצרים. על כל פנים, המקום, שהיה ידוע בשם אלוני מִמְרָא, נתפס ע"י הנוצרים עוד בימיו של קונסטאנטינוס.

ייתכן שההתקוממות של היהודים בימי קונסטאנטינוס, שעליה מדבר יוהאנס כריסוסטומוס (Adv. Jud. V, 11), היתה קשורה במאורעות אלה. ואפשר מרמות על כך גם דרשתו של ר' ברכיה (אגדת בראשית נ"ו) לעובדיה א. ד: "אם תגביה כנשר ואם בין כוכבים שים קינך — משם אוריך נאום ה'", שהכוונה היא ל"שרה של אדום", שהוא, מבקש להידמות לאותם שנקראו כוכבים... שהם מסרקים גופם של ישראל ונוטלים את ממונם". אך אין זה מן הנמנע, שר' ברכיה נתכוון בדרשתו למס החדש, שהטיל קונסטאנטינוס על בעלי-המלאכה, שחכמי-התלמוד קראו לו בשם כריסואר-גירא (ירוש' ב"ק, ג' ג', שיר השירים רבה ב', ב', ה') — כלומר, *χρυσάργυρον*, שהיה נגבה אחת לחמש שנים ושי-מש מעמסה כבדה על הישוב העירוני. — יש לציין, שבאותה תקופה של עליית הנוצרות והצלחתה הפתאומית אין המקר-רות הנוצריים מודיעים על נטיה ניכרת להתנצרות בקרב היהודים. מקרה בודד ויוצא מן הכלל הוא מה שמסופר על המומר יוסף (אפיפאניוס, Haer. XXX, 4 sqq.), — מקרה, שאף הוא מעיד על הכלל.

רדיפות היהודים בהשפעת הנוצרות; המרי-דות בימי גאלוס. בתחוקה הרומית מימיו של קונסטאנ-טיוס (337—361) ניכרת הנטיה להצרא צעדיה של היהדות יותר מבזו שמימיו של קונסטאנטינוס. על נישואים בין יהודים ונוצרים הוטל עונש-מיתה. כמרכז הוטל עונש-מיתה על יהודים, שמלו את עבדיהם הנוצריים (339). אך לידי התנגשות גלויה בין היהודים ושלטונות-רומי הגיע הדבר, בשעה שהנהגה של רומי המזרחית והנהלת המלחמה נגד פרס עברו לידי גאלוס, בן דודו של קונסטאנטינוס

(ירוש' מגילה ע"ד, א'). על הכבוד המרובה, שזכה לו ר' אבהו בבית-הנציב, מודיעים המקורות בהודמנויות שונות (סנה' י"ד, א'; חגיגה י"ד, א'; סוטה מ', א').

ראשיתה של רומי הנוצרית. שינוי-המשטר, שבאו ברומי בהשפעת ההכרה בנצרות כדתה של הקיסרות, הורגשו בא"י רק מ-324 ואילך — עם כיבושו של המזרח על-ידי קונסטאנטינוס. — ההתנגשות הראשונה בין הנוצרות ובין היהדות בא"י באה בשאלת-הלוח. בחוגי הנוצרים בארצות-המערב נשתנתה זה מזמן צורתה של חגיגת-הפסח, וזכר הצליבה של ישו התחיל תופס בו מקום חשוב ביותר. בהתאם לכך בא במערב גם שינוי במועד חגיגתו של חג זה. אך במזרח עדיין היו הנוצרים חוגגים את חגיגת-הפסח בזמנו, ז"א במועדים, שהיו נקבעים ע"י בית-הדין הגדול. הנוצרים המערביים התנגדו בתוקף למנהג זה של הנוצרים בארצות-המזרח, ובוועידת-ניקיא (324) הוחלט לחוג את חגיגת-הפסח בכל העולם הנוצרי לפי הסדרים, שנתקבלו בקהילות-הנוצרים במערב — החלטה, שבה תמך במרץ גם קונסטאנ-טינוס קיסר. מאחר שהנוצרים במזרח התעלמו מהחלטה זו במשך זמן ניכר, נעשו מצד השלטונות הרומיים נסיונות להפריע לשליחי בית-הדין בפירסום מועדי-החגים בישובי-הגולה, וביחוד בבבל (עי' סנה' י"ב, א').

בצורה חמורה יותר השפיעו לרעה על מצבה של היהדות בקיסרות, וביחוד של היהדות בא"י, המינויים של נציבים ופקידים גבוהים מבין הנוצרים בכל רחבי האימפריה, ובא"י בכלל. הביטויים הקשים הראשונים נגד היהדות, שאנו מוצאים במקורות של המשפט הרומי מאותה תקופה (אע"פ שבמצב המשפטי של היהודים עדיין לא בא שום שינוי), נבעו בלא ספק מן העובדה, שהתעודות המשפטיות הללו נוסחו ע"י פקידים נוצריים. יתר על כן: בהשפעתם של הפקידים הנוצריים הגבוהים קיבלה המדיניות הרומית כולה כיוון אנטי-יהודי גלוי. תגובתם של חכמי-ישראל על מינויי הנוצרים לתפקידים מדיניים חשובים מעידה, שלחצם של הנוצרים על היהודים גבר באותה תקופה, וכן היא מעידה על דרכי התעמולה, שניהלו הללו בין היהודים: "אנכי-אנכי הוא מנחמכם (ישעיהו נא, יב)... אומות העולם מונין לישראל ואומרים להם: עד מתי אתם מומתים על אלהיכם... כמה בזים הוא מביא עליכם... בואו לכם אצלנו ועושינו אנו אתכם דוכסין ואפרכין ואסטרטיליתין, וישראל נכנסין לבתי כנסיות ובתי מדרשות ונוטלין ספר תורה... ומתנחמין" (פס' דר"כ קל"ט, ב'; פס"ר ק"ו א'—ב').

נישול היהודים ע"י הנוצרים. סימן לשאיפתם של הנוצרים להשתלט על אדמתה של א"י ולנשל מעליה את היהודים שימשו באותם הימים עבודות-הבניין, שהתחילו בהן הנוצרים בירושלים וסביבתה. אֶזוֹביוס, בן זמנו של קונסטאנטינוס, הביע שאיפה זו בפירוש בהכרותו, שירושלים היהודית נחרבה כעונש על צליבת-ישו וירושלים המוקמת עכשיו לתחיה היא ירושלים של העתיד — ירושלים נוצרית (Vita Constantini III, 33). הבניין המפואר, שהוקם בירושלים במקום מקדש-אפרודיטי של ימי איליה קאפיטולינה, נתפרסם לאחר זמן אצל הנוצרים כמקדש שהוקם במקום-הצליבה. סופרי הנוצרים מאותה תקופה אינם מציינים אף ברמז, שמקדש זה הוקם בגולגולתא, וגילויה של החומה השלישית מאשר בוודאות, שאיתורו של מקדש זה בגול-גולתא בא בהשפעתן של אגדות מאוחרות.

שריפת ספר-תורה בצנברי שליד טבריה (ירוש' מגילה ע"ד, א'). — יש להניח שהמהומות גרמו ליציאתם של כמה מחכמי-הדור לבבל, וביחוד ליציאתם של אלה, שמוצאם היה מבבל (ע"י איגרת רב שרירא ב' ג'; וע"י ע"ז ע"ג, א'; חולין ככ"ד, א'; גידה י' ב'; ל"ט, ב'). הרחקתו של גאלוס מחבלי-המזרח והוצאתו להורג (354) גרמו בלא ספק ליחס סבלני יותר כלפי המתקוממים, אע"פ שהמדיניות הנוצרית המובהקת של השלטונות לא נשתנתה, וב357 אף מצאו השלטונות לנכון לפרסם פקודה על הפקעת רכושן של כל נוצרי, שיעבור ליהדות (Cod. Theod. XVI, 8, 7).

קרוב הדבר לוודאי שבישיבת טבריה, וביחד עמה — בפעולותיו של בית-הדין הגדול, בא עכשיו, אחר המאורעות של ימי-גאלוס, שיתוק, ואע"פ שהפעולה בשדה-ההלכה בא"י והשפעתה של א"י בתחום זה על התפוצות לא פסקו, נראה הדבר, שטבריה לא שימשה עוד כמרכז-התורה בעולם היהודי. בתנאים הנזכרים קשה היה לקיים משא-ומתן סדיר עם הגולה, ביחד בשאלת קידוש-החדש ועיבורי-השנים, ולפי מסורת, שהגיעה אלינו מפי רב האי גאון (ע"י ר' אברהם בר חייא, ספר העיבור, עמ' 97), נמסר סוד העיבור לבני-הגולה, ומכאן ואילך לא היו בני-הגולה תלויים עוד בא"י בקביעת החגים והמועדים. הישיבה המרכזית ובית-הנשיא ויתרו הפעם על אחת מזכויותיהם החשובות, אך ברור הדבר, שבתוקף התנאים המדיניים עשו מה שעשו. מבחינה מסוימת השפיע מצב זה לטובה גם על הנוצרים במזרח, שלא הכירו במועד של חגי-הפסחא, שנקבע בוועידת-ניקאיה, והוסיפו לערוך חג זה במועדו על-פי הלוח היהודי, לפי שמעשיו לא היו אף הם, כדוגמת הקהילות היהודיות, תלויים עוד בשליחי בית-הדין, ויכולים היו לקבוע את חגם לפי חשבון-הלוח. אע"פ לא פטרה תקנה זו של הליל 11 את ארצות-הגולה, וביחוד את בבל, מזיקתן לא"י. כמה עניינים, שהיו כרוכים בקביעת-הלוח, לא נתבררו לחכמי-הגולה כל צרכם, ולהוראות של חכמי א"י בעניינים אלה עדיין היה ערך מרובה במשך כמה דורות, אלא שהשאלות ביחס אליהם היו מופנות עכשיו לא לבית-הנשיא אלא לחכמי-ההלכה שבכל דור. חכמי-התורה היו גם נוהגים לקיים את החגיגות לכבוד קידוש-החדש, כפי שנהגו בשעה שקידוש-החדש היה תלוי בהכרזתם של הנשיא ובית-הדין הגדול (ע"י מסכת סופרים י"ט, ט').

ימי יוליאנוס. תקופת-שלטונו הקצרה של יוליאנוס (360—363) עוררה הדים מרובים בא"י. בדרך כלל היה יחסו של יוליאנוס ליהודים וליהדות כיחסם של סופר-יוון בני-זמנו אליהם: התרבות היוונית נחשבה בעיניו כעולה הרבה על תורת-ישראל. אך בדומה לסופרים היווניים הנזכרים שימשה לו היהדות אמצעי להחלשת השפעתה של הנצרות, שינקה את שרשיה מתורת-ישראל. מבחינה מדינית התייחס יוליאנוס בכבוד ובסבלנות לדתות השונות, שהיו קיימות בקיסרות הרומית, ובכללן גם ליהדות — אחת מן הדתות העתיקות שבקיסרות. אף לנצרות התייחס בסבלנות, אע"פ שהיתה בעיניו דת חדשה, חסרה כל תוכן מקורי וכעין מזיגה של היהדות וההלגניות. תכניותיו להקמת בית-המקדש בירושלים מהירוסותיו לא נבעו, כנראה, מתוך יזמה יהודית: היו לו בזה בלא ספק נימוקים, שהיו מכוונים נגד הנצרות, שראתה בחורבן בית-המקדש מופת לאמיתותה, וכן יש להניח, שתכניות אלו נבעו מנימוקים מדיניים כלליים;

(מ351 ואילך). המלחמות בין פרס ורומי, שנמשכו כמעט כל ימיו של קונסטאנטיוס, נתנו את אותותיהם בארץ-ישראל במעשי-הסחטנות של החיילים, שהיו עוברים דרך ערי-הארץ; והיה מעשה ואנשי ציפורי מוכרחים היו למשכן את בניהם כדי לספק את הדרישות של פלוגות-הצבא, שחנו זמנית בעירם (ירוש' פסחים ל"א, ב'). אע"פ"כ היו היחסים בין השלטונות ובין היהודים תקינים פחות או יותר כל עוד התנהלו העניינים בא"י על-ידי מפקדי-הפרשים הרומי, אורטיי קינוס. באותם הימים היו חכמי-ישראל נותנים הוראות לחלל את השבת, ואפילו לאפות לחם בחגי-הפסחא, כדי לספק את דרישותיהם של החיילים (ירוש' שביעית ל"ה, א'; ירוש' יו"ט ס', ג'; ירוש' סנה' כ"א, ב'). נשתמרה גם ידיעה שאורטיי קינוס חלק כבוד מיוחד לחכמי-ישראל, כשביקרו אותו פעם באנטיוכיה (ירוש' ברכות ט', א'). אולם שלטון-הרשע של גאלוס בחבלי סוריה וא"י הביא לידי מצב, שהיה קרוב לאנארכיה, ובתנאים אלה התקוממו אנשי-ציפורי, שסבלו ביותר מהשתוללותם של החיילים, והתנפלו על פלוגת-הצבא שחנתה בעירם והשמידה. מכאן נתפשטה ההתקוממות גם לטבריה, ללוד ולכמה ערים אחרות. בראשה של תנועת-התקוממות זו עמד אדם, שאורליוס ויקטור (XLII, 11) קרא לו בשם פטריקיוס. בעל פסיקתא רבתי (ע"ט, א') מרמז, כנראה, לאותה תקופה כשהוא קורא בשמו של נטרונא, שעתידי להיפרע מאדום ע"י עריכת "טבח גדול בארץ אדום" (ישעיה ל"ד, ו), וכן אותו הזמן, ר' ברכיה, מדבר על אש חזקה, שעתידי להשמיד את אדום, ודוכסיה ואפרכוסיה ואיסטרטיליה" (פס"ר, שם). — התקוממות זו לא היתה מכוונת נגד הנצרות, כי אין זכר במקורות לפגיעות בנוצרים, והנוצרים, ודאי, לא היו עוברים בשתיקה על כך, אילו היו פוגעים בהם בימיה-ההתקוממות הללו (ע"י Socrates, H. e. II, 33; Hieron. Chron. ad Ol. 283). הגורם העיקרי להתקוממות היה בלא ספק שלטון השחיתות והשרירות של ימי-גאלוס, ונראה, שההצלחות הראשונות של המורדים עוררו תקוות משיחיות, שמצאו אחיזה בלבבות הרבה בתקופה רבת-סחירות ורבת-מבוכה זו. — אולם מצבו של הישוב היהודי באותו זמן מבחינה מספרית וכלכלית כאחת לא הכשיר אותו לנהל מלחמה של ממש, והמרד דוכא, כנראה, לאחר זמן קצר. כמה ישובים יהודיים נחרבו, ובכללם ציפורי, שסבלה ביותר גם קודם ההתקוממות. אע"פ"כ מוצאים אנו אותה לאחר זמן קצר שוב מיושבת ע"י יהודים. אם לייחס את הסיפור על אנשי-ציפורי, שביקשו דרכים לשנות את מראה פניהם, כדי שלא יכירו בהם, לפרק-חזמן שלאחר ההתקוממות, יש להניח, שחורבנה של ציפורי לא היה שלם, ועדותו של סוקראטס (שם), שלפיה פקד גאלוס להרוס את ציפורי עד היסוד, היא מוגזמת, או שהפקודה לא יצאה מאינו סיבה לפועל (ע"י ירוש' יבמות ט"ו; ג'; ירוש' סוטה כ"ג, ג'). אין זה מן הנמנע, שאורטיי קינוס, שאמיאנוס מרקלינוס משבח את הגינותו, דאג לכך, שמעשי-ההנקם במתמרדים לא יקבלו צורה קיצונית; ומכאן היחס החיובי אליו במקורות היהודיים. נראה, שמאותו זמן ואילך שוב לא היתה בית-שערים עיר בעלת ערך מרכזי; גם טבריה סבלה ביותר בתקופת דיכוייה של התקוממות זו, והסיפורים שנשתמרו על חכמי-ישראל, שביקשו להם מפלט במערות שבסביבותיה, שייכים בלא ספק לאותו פרק-זמן (ירוש' פסחים כ"ז, א'; בראש' רבה ל"א, י"א). לאותה תקופה שייך גם הסיפור על

אע"פ שהעבודה בשדה-ההלכה נמשכה עוד זמן מרובה בא"י, וגם השפעתה של א"י על ארצות-הגולה בתחום זה הוסיפה להתקיים במשך כמה דורות, פסקה בְּדוֹר שבא אחר זמנו של יוליינוס הפעולה לכינוסו של חומרי-ההלכה, שנת-רכז בתלמוד הירושלמי. יָתֵר על כן: לאחר שהישיבה המר-כזית בטבריה איבדה את השפעתה הקודמת, שוב לא נוצר במקומה מרכז אחר, שהיה בעל חשיבות דומה.

וע"ע ביזנטיון, היהודים.

ז. פרנקל, דרכי המשנה, 1923 (הוצאה שלישיית); הנ"ל, מבוא הירושלמי, 1870; א. ה. ווייס, דור דור ודורשיו, ב-ג, 1904; גרץ-שפ"ר, דברי ימי ישראל, ב', 1893; י. א. הלוי, דורות הראשונים, חלק א', כרך ה', 1918; חלק ב', 1901; ז. יעבץ, תולדות ישראל, ו-ח', תרפ"ח-תר"ץ; ז. בכר, אגרת התנ"א, א-ד, תרפ"ב-תרפ"ו; הנ"ל, אגדות אמוראי א"י, א-ה, תרפ"ה-תרצ"ח; ש. קליין, ארץ יהודה, תרצ"ט, עמ' 108 ואילך; הנ"ל, ארץ הגליל, תש"ו, עמ' 41 ואילך; ג. אלון, תולדות היהודים בא"י בתקופת המשנה והתלמוד, א-ב, תשי"ג-תשט"ז; מ. אבייונה, בימי רומא וביזנטיון, תשי"ב; L. Schurer, *Gesch. des jüd. Volkes*, I, 1901<sup>4</sup>, 642 sqq.; H. Graetz, *Gesch. der Juden*, IV, 1908<sup>4</sup>; A. Büchler, *The Economic Condition of Judaea after the Destruction of the Second Temple*, 1912; J. Juster, *Les Juifs dans l'Empire Romain*, I-III, 1914; G. F. Moore, *Judaism*, I-III, 1928-1930; L. Finkelstein, *Akiba*, 1936; F. M. Abel, *Histoire de la Palestine*, II, 1952.

י. ג.

מחלוקת הקיסרות עד הפלישה הערבית. — א. הָאָקְצִיָה הַנוֹצְרִית (379—451 לסה"נ). מיד אחר מותו של יוליינוס חרבו הישובים היהודיים בדרום, והדת הנוצרית נתפשטה והלכה (ביחוד בערים ההלניות ובין הא-פרים, שהשלטונות הרומיים הושיבו בארץ), עד שהנוצרים נעשו גורם חשוב באוכלוסייה. מכל תושבי-הארץ היו היהודים

אפשר, נתכוון לרכוש ע"י כך את לבותיהם של יהודי פרס, שבתחומי-מגוריהם נלחם במלכות-פרס, ואפשר שָאָף להר-אות, שפל הדתות בקיסרות שריות בה בשלווה מתוך נאמנות כללית לקיסרות. מרכזה הקרב של היהדות, שהנוצרים עשו לו פירסומת מרובה ברוח עיקריהם הדתיים, שימש בלא ספק מעין סתירה להנחה מדינית זו.

בהתאם למדיניות זו של מתן חירות לכל הדתות ביטל יוליינוס את החוקים נגד היהדות, שנתקבלו בתקופת שלטונם של הקיסרים הנוצריים, שקדמו לו. אעפ"כ מצא לנחוץ להתערב במדיניות הכספית של נשיאי-ישראל ויעץ להם — ודאי בהשפעתם של חוגים יהודיים מסויימים — לבטל את המס, ששליחיה-הנשיאות היו גובים מיהודי-התפוצות. המקורות הנוצריים מעידים, שהחלטתו של יוליינוס להקים את בית-המקדש מהריסותיו עוררה בקהילות היהודיות בא"י ובחוץ-לארץ גל של שמחה, שגרר אחריו התנדבות כספית עצומה. במקורות היהודיים לא נשתמר זכר ברור למאורע זה — אפשר, מפני שהפעולות נפסקו באמצע ובינתיים נהרג יוליינוס בפרס וכל תכניותיו נתבטלו.

בשנים, שעברו ממותו של יוליינוס עד מותו של ואלנס (363—379), נמשכה מדיניות הסבלנות וההגנה על זכויות-היהודים בא"י. ואלנס אף מצא לנכון להעניק זכויות מיוחדות לאנשי-הדת בישראל, וכן חקק חוק מיוחד על איסור השימוש בבתי-כנסת לשם איכסונם של חיילים. אך מימיו של תאודוסיוס I (379—395) ואילך גברו המגמות הנוצריות במדיניות הרומית, ומכאן ואילך נתרבו החוקים נגד היהודים, שהורידו אותם לדרגה של כלי-משחק בידיהם של הקנאים הנוצריים.



שרידים יפה כנסיה נוצרית ושף הרחבה שהיתה לפניה בהורכות של העיר הביזנטית שבטה (סְבִיסְטִיָה) בנגב

הצטרף אל הרוב האורתודוקסי וע"י כך נתעלה למעמד של פאטריארך וראש כל האפיסקופים ב"פלסטינה" ו"ערביה". כשחזר יובנאליס לירושלים נתקל בהתנגדות מצד ידידיו לשעבר; אך בעזרת הצבא התגבר על התנגדות זו, ומאז נשארה א"י מבצר של האורתודוקסיה הנוצרית.

אעפ"כ החליש הפילוג הנזכר את כוחם של הנוצרים בארץ; המתנגדים לשלטון (נוצרים פורשים, יהודים ושומרונים) נעשו באותו זמן הרוב בארץ; ועובדה זו, וכן הציפייה לעזרה מצידם של הפרסים, אויביהן של רומי וביזאנטיון, עודדו את השומרונים לארגן מרידות רבות-הקף ב-485 וב-529. שתי ההתקוממויות דוכאו באכזריות. היהודים כמעט שלא השתתפו בהן, ומשום כך, וגם משום הפילוג בנצרות, נהנו באותו זמן משלווה יחסית. בין השאר נתחדשה אז בנייתם של בתי-כנסת, שהיו מוקמים לפי תכנית חדשה (כגון בית-הכנסת בבית-אלפא). תקופת-שלווה זו נמשכה עד לחידושה של המדיניות הנוצרית התקיפה בימיו של יוסטינינוס קיסר (527—565). תקופת-יוסטינינוס היא תקופת-הזוהר האחרונה של השלטון הביזאנטי בארץ. קיסר זה ביצר את הגבולות, דאג לאספקת המים לערים והקים כמה כנסיות מפוארות; אך עם זה ביזבז את אוצרות המדינה והתיש את כוחה בתכניות-כיבוש גדולות במערב. יורשיו המשיכו בקו האנטי-יהודי שלו וגזרו גזירות קשות על ישראל כדי לחזק את הנצרות. ולעומת זה לא הספיק כוחם לעצור בעד הפלישה הפרסית, שכבר היתה ממשמת ובאה.

ג. הפלישה הפרסית (614—629). הפרסים התחילו במלחמתם האחרונה ברומי ב-603. ב-609 חצו את הפרת, ב-611 נכנעה אנטיוכיה, ב-613 נכנעה דמשק וב-614 הגיעו לשערי א"י. יהודי הגליל והרי-נצרת הצטרפו אל הפולשים, ובעזרתם כבשו הפרסים את עכו, ועלו על ירושלים. אחר מצור קצר נפלה העיר בידם; כנסיותיה נהרסו ותושביה הנוצריים, ביחד עם הפאטריארך הנוצרי זכריה, הוגלו לפרס (שאליה הועברו גם שברי "הצלב הקדוש"). המקורות מרמזים, שבעיר הוקם שלטון יהודי, שהקרבת-הקרבנות נתחדשה ושראשו של השלטון היהודי עמד מנהיג, שנקרא באופן סמלי "נחמיה בן-חושאל" (שמו האמיתי אינו ידוע לנו). כשמו של המשיח בספרות המדרשית המאוחרת. שלטון יהודי זה נתקיים, כנראה, כמה שנים עד שהפרסים פנו עורף לבעלי-בריתם, היהודים, וגירשו אותם מירושלים כדי לקנות את הלבבות של הרוב הנוצרי בארץ. למרות ניסיון זה לזכות באהדתם של הנוצרים נתערער השלטון הפרסי בארץ ע"י נצחונותיו של הראקליוס קיסר בארמניה הצפונית ובמדי. ב-627 כרתו היריבים ברית-שלום, שלפיה חזרו צבאות-פרס לארצם; ירושלים ושאר ערי-הארץ חזרו ונתפסו ע"י הצבא הביזאנטי. ב-629 נכנס הראקליוס בהלוכה חגיגית לירושלים והחזיר את "הצלב הקדוש" למקומו; הכנסיות הנוצריות ההרוסות הוקמו עוד בימי שלטון-פרס ע"י הכומר מודסטוס. אמנם הראקליוס הבטיח למנהיג היהודי, בנימין איש-טבריה, שיכבד את זכויותיהם של היהודים, אך בהשפעת הכמורה והנוצרים הפר את הבטחתו. הטיל על היהודים קנס קשה ואסר עליהם להתקרב לירושלים עד לתחום של שלושה מילין מסביב לה. כמרכן נעשה ניסיון של שמד המוני על-ידי מעשי-אונס מצד הנוצרים.

ד. סוף השלטון הביזאנטי (629—640). השלטון הביזאנטי המחודש לא האריך ימים. הראקליוס הסתבך

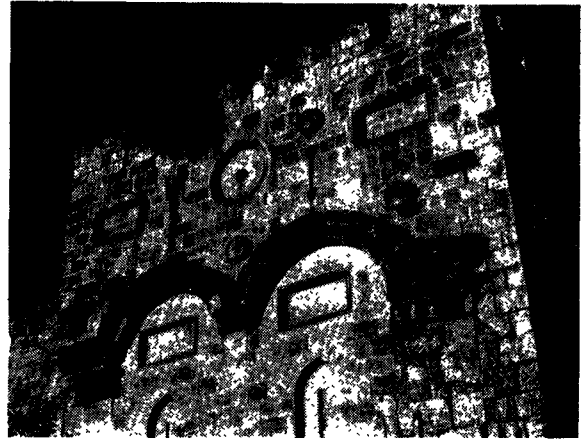

החזית של "שערי-הזהב" או "שערי-הרחמים" בחומה המזרחית של הריחבת, ירושלים. השער הוקם, לפי המסורת, כסופה של התקופה הביזאנטית

והשומרונים הקיבוצים היחידים, שסירבו להמיר את דתם. בסוף המאה ה-4 אסר הקיסר תיאודוסיוס I את הדת ההלנית וגזר על סגירת ההיכלות האליליים. במאה ה-5 גברה השפעתה של הכנסיה הנוצרית, בעיקר בעזרת-הנוצרים. הילאיריון וחאריטון היו הנוצרים הראשונים, שפעלו בארץ, ובהשפעתם נתמלאו מדברי-יהודה והשפלה הדרומית מנזרים גדולים וקטנים. הנוצרים הקנאים התקיפו והרסו היכלות אליליים הרבה (וביניהם את מקדשו המפורסם של מרנא בעזה) והפנו את זעמם גם נגד בתי-כנסת. לא זו בלבד שהשלטון הרומי לא הפריע להם במעשיהם הבלתי-חוקיים, אלא אף נגרר בזרמה של התנועה הקנאית וחקק חוקים, שהפלו את היהודים לרעה בענייני פקידות, שירות בצבא, מיסים, ועוד. בסוף הרבע הראשון של המאה ה-5 בוטלה הנשיאות; אך גם אחר ביטול הנשיאות היו היהודים נשמעים לסנהדרין, שבראשה עמד עכשיו "ראש-הפרק".

המצב הכלכלי בארץ הלך ונשתפר במשך התקופה הביזאנטית. עם שקיעת האימפריה במערב באו לא"י הרבה עולים נוצריים בעלי-הון ובעלי-השפעה, וביניהם היארונימוס (ע"ע), שהתיישב בבית-לחם בלוויית כמה נשים צדקניות. נתרבו גם עולי-הרגל מכל ארצות המזרח (גיאורגיה, ארמניה ועוד), ובאותו זמן התחיל גם יצוא עצמותיהם של האבות, הנביאים והקדושים הנוצריים, שקבריהם נתגלו כביכול בארץ. החקירה הארכאולוגית הוכיחה, שצפיפות-הישוב וגדלו של השטח המיושב והמעובד הגיעו באותה תקופה לשיא. ביחוד יש לציין את התרחבותו של הישוב בנגב, שבו נמצאו חורבותיהן של חמש ערים ביזאנטיות. במחצה הראשונה של המאה ה-5 התיישבה בירושלים הקיסרת אודוקיה, שפתחה בפעולת-פניה נרחבת, ביחד בהר-ציון. בהשתדלותה חזרו להתירו ליהודים ישיבה מצומצמת בירושלים.

ב. הפילוג במחנה הנוצרי (451—614). הנצרות המנצחת נפגעה קשות באמצע המאה ה-5 ע"י הפילוג בין ה"אורתודוקסים" וה"מונופיסיטים" — פילוג, שלכאורה נבע מניגודים בתפיסת טיבו האנושי-האלוהי של ישו, אך שביסודו לא היה אלא פרי הניגוד בין הנטיה לצנטראליואציה, שציינה את השלטונות בקושטה, ובין השאיפה לעצמאות של הפרובינציות המזרחיות, סוריה ומצרים. האפיסקופוס של ירושלים באותה שעה, יובנאליס, היה מתחילה ממצדדי המונופיסיטים, אך באסיפת ראשי-הכנסיה בתלקדון (451)



ההיסטורית הקדומה ואילך — לערוך על הישובים החקלאיים והמסחריים של ארצות-הספר. כדי לקדם את פניה של רעה זו הקימו הרומים לאורך הספר שבין הארץ הנושבת ובין הערבה שורה של מבצרים, שנועדו להגן על האוכלוסייה בכפרים ובערים מפני התנפלויותיהם של שבטיהמדבר. אך לא תמיד היה בהם, במבצרים אלה, כדי לשמש מעצור לבדוים, שהיו פולשים מן הדרום. הביזאנטים, יורשיו של השלטון הרומי בקידמת-אסיה, נקטו שיטה אחרת לשם הגנה על חלק זה של האימפריה: הם הקימו מעין "מדינה" ערבית חדשה, שכללה את השטחים, שהיו שייכים לפנים לנבטים ולתדמור (פאלמירה). לאמיתו של דבר, לא היתה זו מדינה מאורגנת אלא מחנה נודד של בדוים משבט הגסאנים, שהיווה מעין חֵץ בין הארץ הנושבת ובין הערבה. מרכזיהם היו בג'א-בִּיה (בגולו) ובבצרה. עיקר פרנסתם של בדוים אלה היה על הממשלה הביזאנטית, שממנה קיבלו תמיכה קבועה. נוסף על המשימה להגן על הקיסרות מפני בדוים אחרים ("פרא-למחצה פוקח את עיניו על אחיו הפרא לימוד-המדבר") הטילו קיסרי-ביזאנטיון עוד תפקיד חשוב על "מלכי-הגסאנים: להתגרות פעם בפעם בפרסים, כדי להטריד ממנוחתם את תושבי הספר הפרסי.

האיזורים, ששימשו שטח-מריבה בין הביזאנטים ובין הערבים, היו מיושבים יהודים, שעזבו את ארץ-ישראל בימי המלחמות, המרידות והגזירות שלאחר חורבן הבית השני. עדויות היסטוריות, ספרותיות, אפִּיגראפיות וארכאולוגיות מאותה תקופה מספקות לנו ידיעות על קיומם של ישובים יהודיים, חקלאיים ומסחריים בארץ-הנגב, מדרום ליס-המלה, בחופים של מפרץ-אילת ובעבר-הירדן המזרחי. ביחוד יש להצביע על שלוש מצבות-קברים מן המאות ה-4—6 לסה"ג, שנתגלו בקרבת אל-צפי (צוער), בקצהו הדרומי-מזרחי של יס-המלה. מחשבון השמיטות, הנזכר בכתובות אלו, יש להסיק, שהיהודים, שישבו במקום, עסקו בחקלאות. משגדלו כוחו והשפעתו של מוחמד התחילו נוהרות אליו משלחות של תושבי הערים והכפרים בעבר-הירדן המזרחי, כדי לערוך עמו חווי-חסות. בין המשלחות, שבאו משם וממפרץ-אילת, היו גם יהודים. מִקְנָא, נמל קטן בדרומו של מפרץ-אילת, היתה מושבה יהודית טהורה של בני ג'ַבְּא. ומן החווה, שנערך עם אלה האחרונים, אנו למדים, שהיו בני-חיל; שהרי היו ברשותם שריונים וגם סוסים, שהיו משתמשים בהם למלחמה ולא לעבודת-אדמה או להובלה. יהודי-מקנא עסקו בחקלאות, בדיג ובתעשיות-בית. נראה, שהיו עשירים; ועל כך מעידים בגדיהם היפים, שהתחייבו למסור למוחמד. מסתבר, שהיו בהם גם סוחרים, שהרי לנמלים של מפרץ-אילת נועדו באותו זמן תפקידים חשובים במסחר הבינלאומי. באיזור זה מצויים היו סוחרים מתימן, וקרוב לשער, שאף ביניהם נמצאו יהודים.

עם המשלחת מאילת באו גם אנשי אֲדִירוּח וְגִ'רְבָּא, שני ישובים בין פטרה ומֵעָאן, שהיו מרוחקים זה מזה רק כמה מילין, והיסטוריון ערבי אחד מטעים, שהללו היו יהודים. גם תושבי-אדרעי (שבתוכם ישבו בני-קינאקע ובני-נציר, שני שבטים יהודיים, שישבו בית'רִב־מְדִינָה וגורשו על-ידי מוחמד) נכנעו לפני מוחמד. אין ספק בדבר, שגם אדרעי היתה מיושבת יהודים, ומפני-כן בחר חלק מן היהודים, שגורשו מִמְדִינָה, להתיישב בה, בעוד שאחרים התיישבו ביריחו. תעודות שונות מן התקופה המוסלמית מאשרות,

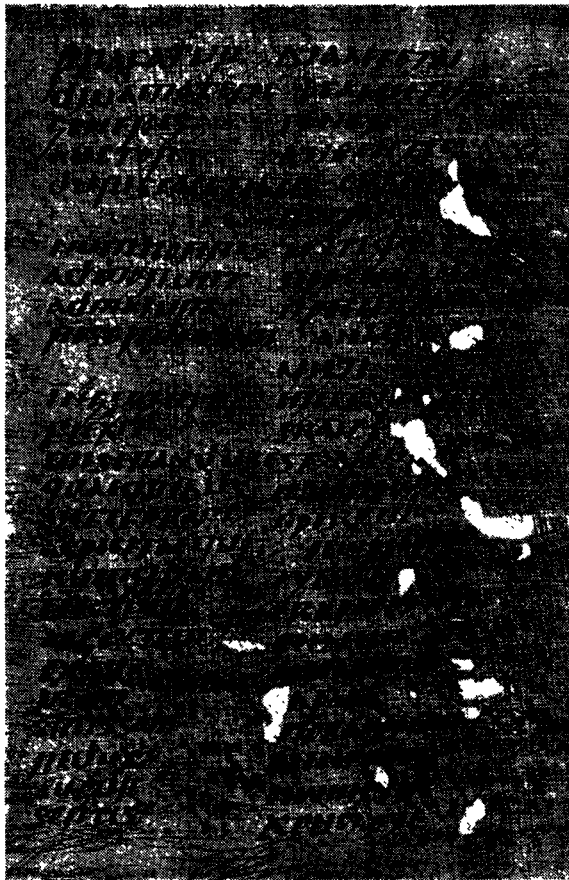

מילון (על פאפירוס) לכתב-ירנליום. נמצא במנזר הביזאנטי בניצנה (עונ'ה אל-חפיר)

במחלוקת תאולוגית ועורר את התנגדותו של סופרוניוס, הפאטריארך הירושלמי. בינתיים עלו על א"י צבאותיהם של הערבים המוסלמיים. עוד בימיו של מוחמד נכנעה להם אילת שעל שפת ים-סוף, אמנם בזמנו נחלו המוסלמים תבוסה על-יד מוֹתָה שבעבר-הירדן (629), אך בימיו של יורשו, אָבוּ בַּכְר, חדר גִּיס ערבי אחר לנגב, ניצח את המושל סַרְגִּיוֹס סמוך לעזה (634) וחזר והיכה את הביזאנטים על-ידי אג'נאדין סמוך לבית-גוברין. ב-635 נכנעה בצרה. בתחילת 636 השתלטו הערבים על טבריה והגליל, אך כשהתקרב הצבא הביזאנטי לאיזור זה חזרו הערבים ונסוגו עד הירמוך. כאן הוכרע גורל-המלחמה ב-20 באוגוסט 636: הצבא הביזאנטי ניגף בהחלט ופינה את סוריה ואת ארץ-ישראל כאחת. ביולי 637 שמו המוסלמים מצור על ירושלים, ובמארס-אפריל 638 נכנעה העיר לחליף עומר; ב-640 נכבשה קיסריה אחר מצור של שבעה חדשים, ובוה אבד לביזאנטים משגבם האחרון בארץ. רק מוסדות-הכנסייה, וביחוד המנזרים, המשיכו בה בקיומה של המסורת הנוצרית.

מ. אבי-יונה, בימי רומא וביזאנטיון, תשי"ב<sup>2</sup>; A. Couret, *La Palestine sous les empereurs grecs*, 1869; F.-M. Abel, *Histoire de la Palestine*, II, 1952.

מ. א. י.

מן הכיבוש הערבי עד השתלטות הפאטמים. הפשיטות של שבטי-ערב מן החג'אז על א"י וסוריה בסוף-ימיו של מוחמד (ע"ע) לא נבדלו לכאורה ברב או במעט מן ההתנפלויות, שבני המדבר הערבי היו רגילים — מן התקופה

בכללה התייחסה מתוך חיבה אל הפולשים ואף הושיטה להם עזרה ניכרת.

מהלך-הקרבנות, שכתוצאה ממנו נכבשו א"י וסוריה, נודע לנו בעיקר מתוך מקורות ערביים, שנכתבו ברובם כמאתיים שלוש-מאות שנה לאחר מאורעות אלה, בעוד שבספרות הביזאנטית והסורית נשתמרו רק ידיעות מועטות על פרשה זו — כאילו נתביישו הללו לתאר את הפרטים של התבוסה המכרעת, שנחלה האימפריה. ברור הדבר, שלא תמיד אפשר לסמוך על תיאורים מאוחרים וחד-צדדיים אלה, וביחוד כשמחבריהם מחולקים בדעות הן בנוגע לתכנית האסטרטגית והן בנוגע לפרטים ולתאריכים. לפי תיאורו של מקור אחד היתה מגמתם של הערבים לכבוש תחילה את עבר-הירדן, שהיה מיושב פחות, להתבצר בדמשק ולאחר מכן לגשת לכיבושם של השטחים העשירים והמיושבים בצפיפות. אך רוב המקורות מציינים, שהערבים ערכו את התקפותיהם הקשות הראשונות בא"י המערבית — לכאורה מתוך כוונה לשבור את התנגדותם של הביזאנטים באיזורים הקרובים לחופיהים ומתוך הנחה, שהחלק הפנימי-המזרחי יפול ע"י כך בידי הערבים מאליו. בדיקה מדוקדקת של הוזעדות מלמדת, שלא היתה לערבים שום תכנית אסטרטגית ברורה. כל המקורות מעידים, שרוב הכוחות הביזאנטיים נמצאו בצפון-המזרח של א"י ובסוריה דוקה (ג'לק, דמשק, חומץ) ושכאן גם פגעו בערבים כל המכות, שהופו במשך המלחמה. חשיבותם של הקרבנות, שנערכו בא"י המערבית, היתה פחותה לאי-ערוך מקרב-הירמוך והם לא הכריעו במהלך-המלחמה לטובת הערבים וכתוצאה מהם לא נכבשו לא עבר-הירדן המזרחי, לא ירושלים וגם לא ערי-החוף החשובות והגדולות (קיסריה, אשקלון).

זמן קצר אחר מיתתו של מוחמד הצליח גדוד בדוי להכות את תושבי-אובנה (כנראה, על-יד מוֹתָה) ולקח חלק מהם בשבי. הבדוים הודרוזו וחזרו אל ארצם עם השלל הרב שלקחו במלחמה. עכשיו הופקדו על הצבא הערבי שלושה מפקדים. על עמר בן עאף הוטל התפקיד לכבוש את „פלסטיין“, כלומר, את ארץ-יהודה והשפלה; שוֹרְחַבִּיל בן חסנה פנה אל בקעת-הירדן העליונה ואל עמק-יזרעאל (והגליל), שנקרא לאחר מכן „ג'זנד אורדון“ (המחוז הצבאי של „הירדן“); ויזיד בן אבו סוֹפְיָאן עלה על דמשק. עמר עלה על א"י דרך אילת, ואילו יזיד ושוֹרְחַבִּיל התקדמו בנתיב האורחות של תבוק אל הַבְּלָקָה (בין הנחלים יבוק וארנון). עמר חנה על-יד גְּמַר אֶל-עַרְבָּאָה, והביזאנטים, שחננו בערבה, הוכו ונסוגו מערבה. פעם שניה הוכו הביזאנטים על-יד דָּאֶתָן (דרומית לעזה). עוד מכה הונחתה עליהם בקרב על-יד אג'נאדין (כנראה, צפניית ללכיש, בין בית-גוברין לרמלה). כל זה אירע בשנות 633—634 לסה"נ. גם בכרוניקה סורית קדומה נשתמרה ידיעה על קרב, שהתנהל 12 מילין ממזרח לעזה ושובו השתתפו, כנראה, על צידם של הביזאנטים כפריים עניים מארץ-ישראל, נוצרים, יהודים ושומרונים. ארבעת אלפים מהם נפלו חלל. הערבים ניצחו את אויביהם והחריבו את הארץ.

הביזאנטים נסוגו אל בית-שאן והערבים ערכו במשך שישה חדשים התנפלויות-שוד על ערים וכפרים, אבל לא הצליחו לכבוש אף עיר מבוצרת אחת. לאחר מכן החליטו לעלות על הביזאנטים, שנתרכו בבית-שאן, אלה האחרונים נסוגו מכאן מזרחה (אל פְּחַל שב-עבר-הירדן), וכדי לעכב

שבכל אותו איזור ישבו יהודים אף במאות 10 וה-11 לסה"נ — מה שמעיד על רציפותו של הישוב היהודי: אין להניח, שיהודים אלה התיישבו שם בימי השלטון הערבי, מאחר שהנטיה הכללית של האוכלוסייה היהודית באותה תקופה היתה לעבור לערים הגדולות. ישובים יהודיים אלה בעבר-הירדן ובנגב נמחו מעל פני-האדמה ע"י מסעי-הצלב (אך ר' אשתורי הפרחי מזכיר, שבימיו [במאה ה-14] היתה קיימת עדה יהודית באדרעי).

מתוך כל החוזים, שנערכו בחייו של מוחמד עם תושבי עבר-הירדן והנגב, אנו למדים, שהסכמים אלה לא באו כתוצאה של כיבוש. אמנם בנו המאומץ של מוחמד ניסה לכבוש ישוב בכוח, אבל הוכה ע"י הגסאנים על-יד מוֹתָה (דרומית לקיר-מואב) והוא עצמו נפל בקרב. לאחר שמת מוחמד (632) נראה היה מתחילה כאילו הדת החדשה שייסד תעבור ותיבטל מן העולם. שבטים הרבה, שקיבלו את האסלאם, חזרו בהם ושוב אל אמונתם הישנה. אבל החליף הראשון אָבוּ בַּכְרַ ידע להתגבר על הקשיים, שנתקל בהם, ועד מהרה ריסן את תנועת-הבגידה. יָתֵר על כן: במשך שנה-שנתיים לאחר שעלה לשלטון הספיק לגייס ולארגן את מחנות-הבדוים ולהפכם לגדודים חזקים, בעלי כוח-מחץ מסופן.

נראה, שבמשך כל אותו זמן לא התייחסו הביזאנטים ברצינות למאורעות שאירעו בחג'אז ולא עמדו על טיבם. למדוים היו לזולל בכשרם האירגוני של הבדוים והתייחסו מתוך ביטול אל גדודי-החלוץ של המוסלמים, שהגיעו עד גבולות-ארצותיהם. בימים ששבטי-ערב התחילו עורכים את גישושיהם לאורך הגבול הביזאנטי, שררה בין הגסאנים התי-מרמרות מרובה על אדוניהם. הקיסר הפסיק להעניק להם את התמיכה הקבועה (ר' למעלה) — כך מוסרים מקורות יוניים — מפני שאוצרו היה ריק. אבל קרוב הדבר, שאחר הניצחון המכריע שנחל על הפרסים ולאחר שגירש אותם מא"י ושאר השטחים, שנכבשו על-ידיהם, חשב הראקליוס למותר לבזבז כסף על הבדוים השכירים, שעזרתם נראתה לו מיותרת באותה שעה. אין לתמוה, שהגסאנים, אע"פ שהיו נוצרים (מונופיסיטים), לא ראו חובה לעצמם לשפוך את דמם כדי להגן על אדוניהם, שלא שילמו להם את משכורתם. ולפיכך כשבאו הבדוים מחג'אז והציעו לגסאנים כריתת ברית נגד ביזאנטיון, גרמו קירבת-הדם והרגשת האחודות החברתית, ששייבו על הצעה זו בחיוב, וביחוד כשברית זו עם מאמיני-האסלאם הבטיחה לשבטים השוכנים באיזור-הסְפֵר חלק בשלל עשיר.

בין הגורמים, שפעלו לרעתם של הביזאנטים, יש להזכיר עוד: א) ימי-שלטונו של הקיסר הראקליוס (610—641) מציינים תקופת-שפל באירגונו של הצבא הסדיר, שסבל אבידות הרבה במלחמות. כדי למלא את החסר היו הביזאנטים מגייסים לצבאם שכירים מתוך הישוב הארמני והערבי. אלה האחרונים, אע"פ שעמדו בראשם מפקדים ביזאנטיים מנוסים, לא יכלו להחזיק מעמד בפני הערבים; לעומת זה נתגלו בין בני-הערבה אישים בעלי כושר אירגוני וצבאי מעולה; ב) היחס העויין של האוכלוסייה המקומית בא"י וסוריה כלפי הביזאנטים (ע"י למעלה). אע"פ שאוכלוסייה זו היתה ברובה נוצרית, כאמור, סבלה קשה תחת ידם של האדונים היווניים. הרדיפות, שנרדפו אף הרבה מן הנוצרים משום חילוקי-דעות בעיקרי-דת, והנגישות הכלכליות ועול-המיסים שהעיקו על כלל התושבים, גרמו לכך, שהאוכלוסייה



ירושלים. בניין כיפתהסלע ברחבה של הרה"בית. הוקם ב־601 לסה"נ, על־ידי החליף עבר אלמלך

יצרו את גבוליהן ולא יסירו את הצלבים שעליהן. עוד הובטח, שלא ישכנו היהודים ביחד עם ב"איליא". לפי נוסח זה, שמוצאו, כנראה, ממקורות נוצריים, התחייב עומר לאסור על היהודים את הישיבה בעיר הנוצרית. שנקראה „איליא” (Aelia). לאמיתו של דבר, כפי שמעיד הניסוח הזהיר של הסופר המוסלמי, הותר ליהודים לדור בעיר מחוץ לשטח של הרובע הנוצרי.

סופר נוצרי יודע לספר, שעומר הבטיח לסופרוניוס, שכל יהודי, שיימצא בירושלים, תישלל ממנו זכות־החסות וייענש בגופו וברכשו. לפי קטע, שנתגלה בגניזה של קאהיר, הרשה עומר לשבעים משפחות יהודיות להתיישב בירושלים — בעוד שהיהודים דרשו רשיון בשביל מאתיים משפחות. גם בדבר תאריך־כיבושה של קיסריה נחלקו הדעות בין הערבים, הקובעים אותו בשנת ה־15, ה־16, ה־18, ה־19 או ה־20 של ההג'רה (בין 636 ו־641). לפי עדותם של המקורות המהימנים ביותר אירע כיבוש זה בשנה ה־19 להג'רה (640 לסה"נ), אחר מצור שנמשך שבע שנים, מחמת „בגידתו” של יהודי, שהראה לערבים מבוא סודי לעיר דרך תעלות־המים. היסטוריון ערבי אחר מספר, שבעיר היו 700,000 חיילים רומיים, 200,000 יהודים ו־30,000 שומרונים. אחר קיסריה נכבשה גם אשקלון — ונראה, ששתיהן נפלו ביד מועאווייה, מי שהיה עתיד להיות החליף הראשון מבית אומייה.

לכיבושה של א"י נודעת חשיבות מכרעת בהיסטוריה העולמית. כיבוש זה פתח לבני־המדבר את השער למערב והביא אותם במגע ישיר עם תרבות בת אלפיים שנה. אילו הסתפקו הערבים בכיבוש השטחים הנרחבים של ממלכת־פרס, ספק גדול הוא אם היה רישומם בתולדות העמים והתרבות האנושית ניכר יותר משלטונן של שושלת־הסאסאנים ודת־האמגושים באיראן. הנוק, שנגרם לסביבות בית־שאן ע"י הריסת הסכרים

את הפרשים הערביים, שרדפו אחריהם, הרסו את הסכרים בבית־שאן. אך טכסיס זה לא הועיל להם, וביאנואר 635 הוכו על־יד פחל והוכרחו להיסוג לדמשק, בעוד שהערבים מוסיפים לרדוף אחריהם. לאחר זמן נכנעה גם דמשק לפני הערבים. יש להעיר, שבקרבות הקודמים, שהתנהלו בקירבת דמשק, לא תמיד האיר המזל את פניו לערבים. גם עכשיו הוכרחו הערבים לעזוב את הערים, שכבשו בסוריה, ואת דמשק בתוכן, מפני השמועה בדבר ריכוז של צבא ביזאנטי גדול, שגייס הקיסר הראקליוס בקירבת חלב ואנטיוכיה כדי לגרש את הערבים. אך ג'יס זה, שהיה מורכב משכירים ארמניים וערביים, אע"פ שמנה כחמישים אלף איש בערך, הוכה מכה ניצחת ב־20 באוגוסט 636 על־יד שפך נחל רוקאד לתוך הירמוק. סמוך לַאִקּוּצָה (כיום יאקוצה). בזה הוכרע גורלה של סוריה. הביזאנטים נסוגו לצד צפון וכל ערי־סוריה עד חלב נפלו בידי הערבים (עד סוף 636). בא"י המערבית עדיין נמצאו הערים החשובות (ירושלים, קיסריה ואשקלון) בידי חיל־המצב הביזאנטי. יש חילוקי־דעות בין החוקרים בנוגע לזמן־כיבושן של ערים אלו. ירושלים נכנעה ב־637 או ב־638. לאחר שהמפקד הביזאנטי ערק מן העיר עבר השלטון לידי ההגמון סופרוניוס, שניהל את המשא־ומתן עם הערבים, שעמדו תחת פיקודו של עמר וצרו כשנתיים על ירושלים. לפי מסורת אחת, נערך חוזה־הכניעה בגיאביה, שבה ישב החליף עומר, מאחר שסופרוניוס רצה להיכנע רק לחליף. לדעת אחרים השתתף עומר עם המפקד העליון אָבו עַבְדָּה במצור על העיר.

הגיעו לידינו נוסחות־מספר של החוזה, שנכרת בין עומר ובין סופרוניוס. לפי נוסח אחד, שנמצא במקור ערבי, הבטיח החליף לתושבי „איליא” שלום: לחולים ולבריאים, לרכושם, לכנסיותיהם ולצלביהם. בין השאר הובטח להם, שלא יחרימו את כנסיותיהם לשיכון (של מוסלמים), לא יהרסו אותן, לא



ירושלים. פסיפס של קיר בכיפת הסלע שבהר הבית

אף בדרכי היבשה (דרך מצרים—רמלה—דמשק); אך דבר זה לא היה בו כדי לשנות את העובדה המכרעת, שעם התפיש-טותה של החליפות הערבית על שטח ענקי — מהודו המערב-בית במזרח עד ספרד במערב — נפתחו קווי-תחבורה חדשים בין אירופה למזרח, נשתפרו תנאי-הביטחון, הוקם קשר-דואר קבוע, דוגמת הדואר הפרסי, שהיה עובר ביבשה של קידמת-אסיה, ומתוך כך נתמעט ערכו של הנגב כקרת-חבורה חשוב ולפעמים יחיד, שדרכו עברו הארחות. הוא נשאר עוד זמן-מה איזור בעל חשיבות מסחרית, אך עמדת-המפתח שלו בטלה למאות שנים. מובן, שמתוך כך ירדה גם חשיבותן של ערי-הנגב ונשטט מידי תושביהן המונופולין, שהיה ברשותם בסחר-הביניים, במלאכות של הצביעה, האריגה, ועוד. האוכ-לוסיה של הנגב התחילה נוטשת אותו ועוברת לאיזורים אחרים, שהפרנסה היתה מצויה בהם יותר. משאפסו הצרכנים לתוצרת חקלאית, בטלה ממילא חשיבותם של הכפרים. לא כדאי היה לאיכרים להשקיע מאמצים בעבודת-אדמה מיגעת בתנאי קרקע ואקלים לא-נוחים. בימי הצלבנים חדלו הארחות בנגב לגמרי, וכך הופסק הקשר בין אסיה לאפריקה ובין הים התיכון ליב-סוף.

מאת-השנים הראשונה של השלטון הערבי היו ימי-שיגשוג לעדות היהודיות — ואף הנוצריות — בארץ. מיסודה של השושלת האומיית, החליף מועאווייה (661—680), שקוד היה על אירגונה והרחבתה של ממלכתו. המשטר שהקים התייחס בסבלנות אל אנשי-החסות ופתח אפשרויות הרבה לפעילותם של יהודים ונוצרים. מועאווייה הושיב יהודים בטרפיפולי של סוריה, מפני שראה אותם נאמנים לערבים וביקש לחזק על-ידיהם את היסודות הנאמנים לו. שינוי לרעה בא בזמנו

בתקופת המלחמה, ניתקן עד מהרה, והאיכרים בסביבה זו הוסיפו לעבוד את האדמה. הגאוגראפים הערביים בני המאה ה-10, ובתוכם אחד, שהיה יליד-הארץ, מספרים, שבסביבות בית-שאן היו מגדלים תמרים ואורז, שהספיקו כמעט לכל הארץ, וכן שבאותה סביבה היה גדל האינדיגו שהשתמשו בו לצביעה. בבקעת-הירדן היו מגדלים קני-סוכר, ואף עצי-פרי היו מצויים כאן, שמהם היו מייצרים דבש-פירות.

גם ערי-השפלה וחבל-הנגב לא שממו כתוצאה של הכיבוש הערבי. מקטעיה-הגניזה אנו למדים, שבמאה ה-11 עדיין נמצאו ישובים יהודיים חשובים בערי-החוף שבדרום הארץ: עזה, רפיח, אל-עריש. על מציאותם של יהודים באילת באותה תקופה מעידים דבריהם של הגאוגראפים הערביים. רק מימי הכיבושים של נוסעיה-הצלב ואילך פוסקות הידיעות על ישובי-הנגב היהודיים. ובאותו זמן באה גם ירידה במספרה של האוכלוסיה הלא-יהודית. ישובים הרבה נשמדו בימי המלחמות בין הצלבנים ובין הפאטמים והאיזבים, אבל אין לתלות את הקולר במלחמות אלו דוקא. מבחינה זו מאלפים ביותר דבריו של הגאוגראף הפרסי-ערבי אבן חורדאדבה (סוף המאה ה-9 לסה"נ), שהיה המנהל של הדואר הבולשת באחת מן הערים של החליפות בפרס. הוא מזכיר את הרדגים, הסוחרים היהודיים, שבקאותם בלשונות אירופה והמזרח עמדה להם לנהל עסקים בהקף בינלאומי. סוחרים אלה, שהיו קונים ומוכרים סריסים, שפחות, פרוות, משי, חרבות ושאר סחורות, היו מפליגים מחופי-צרפת ומגיעים לא"י הדרומית. מכאן היו הולכים דרך הנגב ויורדים בספינות בים-סוף כדי להגיע לנמלי ערב, הודו וסין. אמנם אותו מקור גם מציין, שהרדגים היו מגיעים אל ארצות-המזרח הרחוקות

פוסטאט, ועל-פיהם אפשר ללמוד משהו גם על ראשיתה של התקופה. מהם יש גם להסיק, שאז עדיין עסקו הרבה מן היהודים תושבי-הארץ בחקלאות.

בסוף ימי-הביזאנטים ישבה הסנהדרין בטבריה. גם אחר ביטול-הנשיאות (415 לסה"נ) נחשבה עיר זו כמרכז-התורה בארץ-ישראל. מר זוטרא, ממשפחת ראשי-הגולה שבבבל, ברח מבבל לא"י ונעשה ראש-הסנהדרין — משרה, שהוסיפו לכהן בה בנו וצאצאיו אחריו. לאחר זמן, משהותרה ליהודים הישיבה בירושלים, עבר אליה המוסד הדתי העליון של היהדות, שבידו היתה הזכות לעבר שנים ולקבוע את המועדים. אך נראים הדברים, שבתחילת-הכיבוש לא ישבו חברי-הסנהדרין ישיבת-קבע בירושלים, אלא היו עולים אליה רק בימי חג ומועד — וכיחוד ביום הושענא-רבה. בטבריה ישבו גם בעלי-המסורה וממציאיה של שיטת-הניקוד הטבריינית — היצירה הרוחנית החשובה של אותם הימים. אמנם מאותו זמן הגיעו אלינו שלוש שיטות של ניקוד: הניקוד הבבלי, הארצישראלי והטברייני, שהם נבדלים זה מזה לא רק בצורות-הסימנים, אלא אף במבטא המונח ביסודם. אך הניקוד הטברייני הונהג בכל מקום, שישבו בו יהודים, ואילו שאר השיטות כמעט שנשתכחו ויצאו מכלל שימוש. בדומה לזה נתפרסם המבטא הטברייני משום מידת-הדיוק שבו ובהירותו, וחכמים הרבה התחילו נהררים אל טבריה, כדי ללמוד בה את המסורת של התורה.

טבריה נתפרסמה גם ע"י משורריה ופייטניה. ביובל-השנים, שעבר מגילוי-הגניזה, עלו מתהום-הנשיה פיוטים הרבה של מחברים, שקודם-לכן כמעט לא ידעו אף את שמותיהם. החשוב שבהם הוא ינאי (ע"ע), שממנו הגיעו אלינו כמה מאות של פיוטים לשבתות, למועדים ולצומות. מן הפיוטים הללו יש להזכיר את המפורסמים שבהם: „אז רוב נסים הפלאת בלילה“, שנאמר עד היום בסדר של פסח ושהוא מצוי בהגדה של פסח, וכן „האוחז ביד מידת-משפט“ — פיוט למוסף של „הימים הנוראים“, שנמצא עד היום ב„מחזור“ האשכנזי ונאמר בראש-השנה ויום-כיפור.

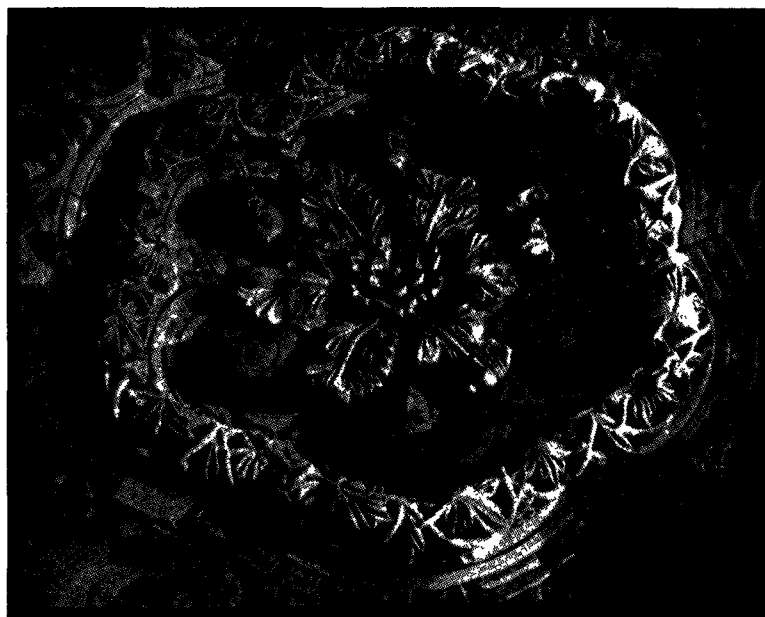

תורה מנוצלת בארמון של החליפים האומיים בחרבת ספנר, מצפון ליריחו  
המאה ה-8 לסה"נ

של החליף עומר II (717—720), שהנהיג הגבלות שונות לגבי הלא-מוסלמים. יש סוברים, שחליף זה צימצם את חופש-ההתיישבות של היהודים בירושלים, באופן שהותר להם לדור רק על-יד שער אחד בלבד. מסתבר, שבימיו הותקנו גם כמה מן ההגבלות בשביל אנשי-החסות שב„תנאי-עומר“ המפורסמים, שבצורה שנשתמרו ודאי אינם מימיו של החליף עומר I. והרי הנקודות העיקריות באחת מנוסחות-ה„תנאים“, הערוכה בצורת מכתב, שכאילו נשלח אל החליף עומר I ושבן מתחייבים הנוצרים:

לשלם את מס-הגולגולת ולהיות מושפלים; לא למנוע משום מוסלמי מלהתעכב בכנסיות בלילה או במשך שלוש יממות; ליתן לו אוכל; לפתוח לפניו את דלתות-הכנסיות; להכות לאט בנאקוס (מקוש-עץ, שהשתמשו בו הנוצרים במקום פעמון לשם קריאה לתפילות) ולא להרים את הקול בשעת-התפילה; למנוע מקלט ממרגלים של האויב; לא להקים כנסייה, בית-מחסה, מנזר, ולא לתקן את אלה שחברו; לא להתאסף בכנסייה, שהיא ברובע מוסלמי או בנוכחותם של מוסלמים; לא להציג לראווה עבודת-אלילים (!); לא להציב את הצלב על הכנסיות או באחד מן הרחובות והשווקים של המוסלמים; לא ללמוד את הקוראן וללמדו את הילדים; לא למנוע את קרוביהם מלהתאסלם, אם רצונם בכך; לגוון את שער-הראש על-יד המצח; לחגור את ה„זונאר“ (חגורה מיוחדת לשם הבחנה בין מוסלמי לנוצרי) על הבגד; לשמור את הדת; לא לחקות את המוסלמי בתלבושת, בהופעה, בצורת האוכף לרכיבה, בחריית-חותמות (באותיות ערביות); לא להשתמש בכינויים (אבו... אום...); לכבד ולה-קיר את המוסלמים ולקום לפניהם; לשמש להם מורי-דרך; לא לבנות בתים גבוהים מבתי-המוסלמים; לא להחזיק נשק או חרב ולשאתם בעיר או בדרך בארצות-האיסלאם; לא למכור יין או להציגו לראווה; לא לשאת נרות דולקים בהלווית-המת העוברת דרך רחובות, שבהם יושבים מוסלמים, ולא להרים את הקול (בשעת ההספד); לא להכות מוסלמי; לא להחזיק עבדים, שהיו רכושם של מוסלמים. מי שיפיר תנאים

אלה יהא מחוץ לתחום החסות והביטחון, שהובטחו לחייהם ולרכושם של אנשי-החסות. תנאים דומים הוטלו — בשינויים קלים — על היהודים ואנשי-חסות אחרים. ולעומתם נתגלו גם כמה „כתבי זכויות“ מזוייפים, שכאילו ניתנו על-ידי מוחמד למשפחות יהודיות או לעדות נוצריות.

בימי שושלת בני-עבאס הוכרחו היהודים לשאת כסימן-הכר צניפים צהובים, בעוד שצבע-ההכר, שנקבע בשביל הנוצרים, היה כחול ובשביל השומרונים — אדום. אבל חוקים אלה לא תמיד נשמרו בקפדנות, ולפיכך היה צורך להזהיר עליהם פעם בפעם ולחזק את תקפם. לא נשתמרו ידיעות מפורטות על התעסקויותיהם של היהודים בתחילת התקופה. המקורות היהודיים המ-צויים בידינו מימי כיבוש הארץ ע"י הערבים עד אמצע המאה ה-10 הם מועטים מאד, ורק מסופה של תקופת-הגאונים בא"י הגיעו לידנו מיסמכים, שנשתמרו ב„גניזה“ של

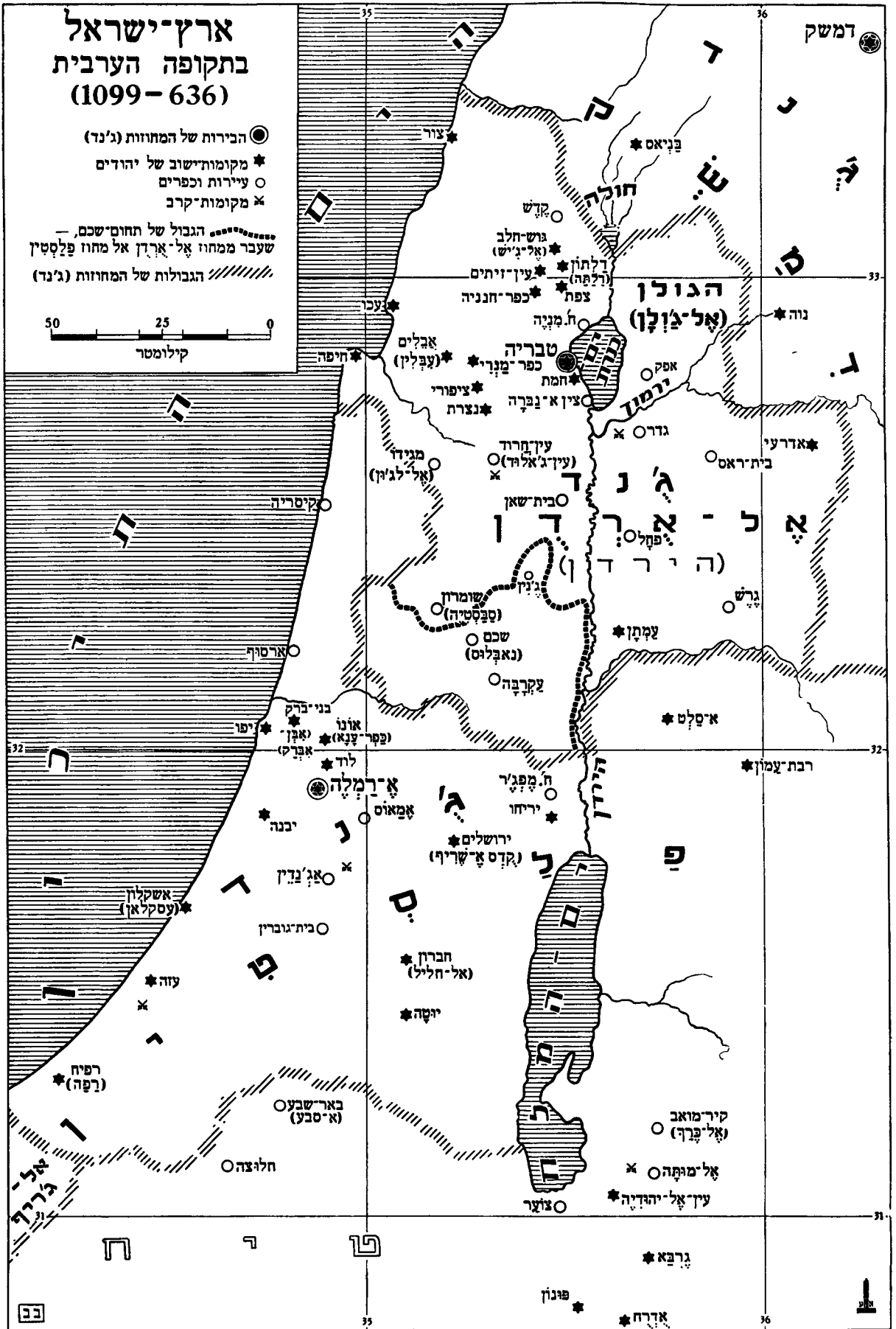



רמלה. ביר אל עוויה, המאה ה-8 לסה"נ. — אחד מן הבניינים הראשונים, שנבנו על-ידי המוסלמים בארץ-ישראל

המרכזי באו לחליפות זו ימים של אי-שקט. במצרים ייסד אחמד אבן טולון מדינה עצמאית (868 לסה"נ) ולאחר שנים מועטות כבש את א"י וסוריה, ובנו אל-חומרניה ניצח בקרב על-יד "הטחנות" של נהר אָבו פּוּטרוּס (= אנטטיפריס = הירקון) את אחיו של החליף. אולם אחר מותו של שליט זה התחילו ההתנפלויות של הקארמאטים — כנופיות של שיעים, שהתבצרו בערבה הסורית ומכאן ערכו מסעי-שוד על סוריה וא"י. לסוף, כשעלו לשלטון במצרים נסיכי-האחשידים, התחילו הללו נלחמים על השלטון בשליטי-חֶלֶב התורכיים. ח. ז. ה.

תקופת שלטון הפאטמים (969—1099). — א. היסטוריה כללית. — במחצה השניה של המאה ה-10 עלתה במצרים השושלת השיעית של בני פאטמה, זו שבימיה נוסדה הכירה החדשה קאהיר. הנציב האחשידי ניסה לשווא למנוע את השתלטותם של הפאטמים על א"י ונוצח בקרב על-יד רמלה (969). בשנים הראשונות לשלטון הפאטמים על א"י ערכו אויביה של שושלת זו פלישות אחדות לגבולות-הארץ. הפלישה הראשונה היתה זו של גדודי הקרמטים (971), שכבשו את כל א"י חוץ מן המבצרים של חוף-הים. פלישתם של הקארמאטים למצרים לא הצליחה, אך בא"י החזיקו מעמד שלוש שנים. ב-974 גירש אותם צבא פאטמי, אך לאחר זמן קצר השתלטו שוב על הארץ — והפעם לחדשים ספורים בלבד. את האנדרלמוסיה, שנשתלטה אז, ניצלו בינתיים הבייזאנטים, שהתקיפו את החליף מבני-עבאס ושהגיס שלהם, בראשותו של הקיסר צימיסקס, חדר לארץ והגיע עד בית-שאן (975). הבייזאנטים הוכרחו להיסוג מן השטחים שכבשו בסוריה, אבל בינתיים חידשו הקארמאטים את התקפותיהם.

כחמישה-עשר שמות של פייטנים ידועים לנו מאותה תקופה, וכמה מהם היו, כאמור, אנשי-טבריה או ישבו בסביבתה הקרובה ביותר. פיוטי א"י נתפשטו בכל תפוצות-ישראל. גם כמה מדרשי-הגדה נקבעו והועלו על הכתב בצורתם הסופית באותו זמן. אבל יש מדרשים, שמעיקרם נוצרו בתקופה זו, שהרי ניכרת בהם השפעת האיסלאם. בגניזה נתגלו גם שרידי מדרשים, שלא היו ידועים כלל. לשונם של מדרשים אלה היא עברית, שכפי הנראה עדיין היתה שגורה בפי העם, בעוד שהארמית הלכה ונשתכחה, עד שראו צורך בדבר לתרגם לעברית חיבורים, שנכתבו מלכתחילה בארמית, וביניהם קטעים מתוך התלמוד הבבלי והלכות, שנתחברו בבבל.

מפני חשיבותן של ישיבות-בבל בחקר-ההלכה רגילים להתעלם מן התרומה, שתרמה א"י באותה תקופה גם בתחום זה. לפני זמן לא-מרובה נתגלו קטעים מ"ספר-המעשים לבני-ארץ-ישראל", שנתחבר, כנראה, בתחילתה של התקופה הערבית כשהיוונית עדיין היתה רוֹנַחַת בארץ. "ספר-המעשים" הוא קובץ של פסקים בעניינים דתיים, חברותיים וכלכליים. וכן נתגלו אספיה-הלכות, שמשקפים את מנהגי-הארץ בניגוד למנהגי-בבל. אף בנוגע לספרים אחרים, שנחשבו זמן מרובה כיצירות של ארצות-הגולה, ביררו חקירות חדשות, שחזברו בא"י. עם זה אין להתעלם מן העובדה, שהיצירה הספרותית הלכה ופחתה בתקופת הגאונים של א"י — לפי כל מה שהגיע לידנו עד עכשיו.

במאה ה-9 לסה"נ התחילה ירידתה של החליפות העבא-סית, שאמירים מגזע תורפי השתלטו עליה והקימו להם נסיכויות עצמאיות למחצה. עם התפוררותו של השלטון

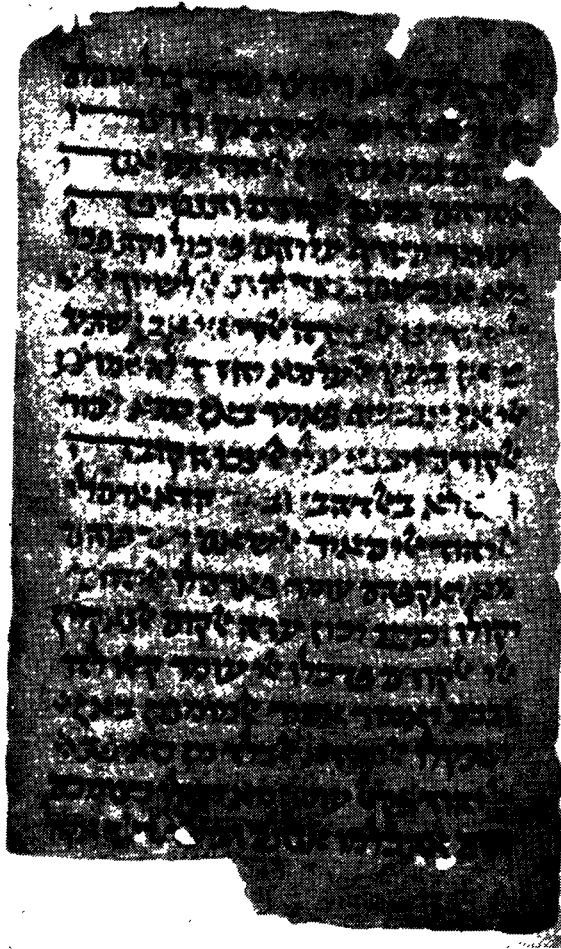

קטע מתוך איגרת, כתובה ערבית באותיות עבריות, על ראשיתה של התיישבות היהודים בירושלים לאחר הכיבוש הערבי. נמצאה בנניוה של קאהיר

ניכר. בשכם ובנותיה היו מרובים השומרונים. בירושלים, בית-לחם, נצרת, טבריה ובערי-החוף היו רוב התושבים נוצרים. אלה האחרונים נהנו מהגנתם של הביזנטים, שדאגו למקומות הקדושים לנוצרים. בני כל הדתות דיברו באותה תקופה ערבית, אלא שהתרבות הערבית לא הייתה שרשים בארץ. דרגת-ההשכלה של התושבים בכללם היתה נמוכה מזו של תושבי הארצות השכנות, וכפי שמציין אל-מקדסי, הסופר הירושלמי, שכתב את חיבורו ב-985, קשה היה למצוא בימיו בא"י משכיל מוסלמי. דרגת-ההשכלה של הנוצרים היתה גבוהה משל המוסלמים, וזו היתה אחת מן הסיבות לדבר, שתפסו את רוב המשרות הממשלתיות. בעלי-הכשרונות שבאוכלוסייה היו נוהגים להגר אל הארצות השכנות, שבהן היו בירות של מדינות גדולות ושאפשרויות-ההתקדמות בכמה שטחים היו מרובות בהן יותר משהיו בארץ.

א. אש.

ב. הישוב היהודי. הפאטמים נחשבו לזרים בעיני המוסלמים תושבי-הארץ מאחר שהשתייכו לכת השיעית, בעוד שהתושבים נשארו, כאמור, סוניים. מתחילת האלף השני לסה"נ גזר החליף הפאטמי אל-חאכם (זה שנחשב בעיני הדרוזים כמייסד כיתתם ושלזו הם חולקים כבוד כלדמות אלוהית) גיירות חמורות על אנשי-החסות, שפגעו בנוצרים יותר מביהודים: נתחדשה גזירת-הבגדים, ניתנה פקודה

לאחר שהתאחדו עם התורכי אלפתיני, שליט דמשק, ניצחו את גדודי הפאטמים על-יד רמלה וצרו על אשקלון, אולם לסוף נוצחו בקרב, שנערך בסביבת רמלה ב-977, ע"י החליף המצרי אל-עזיז.

אף לאחר שנהדפו הקארמאטים, לא עלה ביד הפאטמים להקים שלטון יציב בארץ, כי בשעת המלחמות עם הקארמאטים גבר בארץ כוחם של הבדוים משבט טיי, והחליפים המצריים תמכו בהם כדי שיהיו להם לעזר נגד נציביהם בדמשק, שנטו להתמרד מזמן לזמן. ראשי-הבדוים, שישבו ברמלה, שלטו ע"י כך למעשה בארץ, בעוד שהנציבים של הממשלה הפאטמית הסתפקו בשלטון על ערי-החוף בלבד. ב-998 מרד ראשי-הבדוים, אל-מפרג' בן דנפל בן אל-ג'ראח, בחליף אל-חאכם והקים נגדו ברמלה חליף אחר. אמנם הבדוים השלימו אח"כ עם הממשלה ושלטונו של אל-מופרג' נמשך עד שנת מותו (1013), אלא שבאותה שנה שלחה הממ' שלה המצרית צבא רב לא"י כדי לשים קץ לשלטון-הבדוים, והארץ נשתחררה למספר שנים משלטונם. החליף א-ט'אהר השלים מתחילה עם בנו ויורשו של אל-מופרג', חסן. אך כשנתקלקלו שוב היחסים בין הממשלה ובין הבדוים, כרת חסן ברית עם איגודי שבטים בדויים, שחלשו על סוריה, מתוך כוונה להשתלט על כל הגלילות מן הטאורוס עד גבול-מצרים. הבדוים זכו מתחילה לנצחונות, כבשו ב-1024 את רמלה ושלטו חמש שנים בארץ. אך ב-1029 היכה אותם הצבא הפאטמי בקרב, שנערך סמוך לים-כינרת. ב-1042 חזרו וניסו בני ג'ראח להשתלט על הארץ. שלטון הפאטמים כבר היה מעורער באותם הימים, ובאותו זמן הגיעו לשערי-הארץ הגדו-דים הראשונים של הסלג'וקים — שושלת תורפית, שהקימה באמצע המאה ה-11 אימפריה אדירה באסיה המערבית. ב-1071 לכד המצביא הסלג'וקי אטסיז את ירושלים ואת רוב חלקי-הארץ. פלישתו למצרים נסתיימה במפלה. אך המרד, שפרץ בירושלים בשעה שאטסיז היה עסוק במצרים, דוכא אח"כ באכזריות. עם הכיבוש הסלג'וקי חוסל השלטון הערבי בא"י סופית. אך המאבק בין הפאטמים ובין הסלג'וקים נמשך עד סוף המאה ה-11. הצבא המצרי החזיק בשפלת-החוף וב-1096 כבש גם את ירושלים.

א"י היתה ביה"ב המאוחרים ארץ חקלאית מובהקת. שמן זית, תאנים וצימוקים היו עיקרי המוצרים החקלאיים שלה, שיוצאו לחוץ-לארץ. לדבריו של הנוסע הפרסי נאצר כוסרו, שביקר בארץ באמצע המאה ה-11, היו תאני-רמלה נשלחות לכל ארצות-העולם. בעמק-הירדן נמצאו מטעי סוכר ואיני-דיגו, ובאיזור החולה גידלו כותנה. מזמן לזמן היו מגיעות לחופי-הארץ אניות-סוחר איטלקיות, אך באותם הימים שוב לא נודעה לא"י חשיבות ניכרת במסחר הבינלאומי. מרכז מסחרי בעל-ערך היתה אז רמלה, שבה היה גם מושבם של השלטונות המרכזיים. זולת רמלה נמנו, כנראה, אשקלון, קיסריה וירושלים עם הערים הגדולות, אך ערים אלו, כשאר חלקי-הארץ, נידלדלו והלכו בתקופת השלטון הפאטמי. ומעשי-השוד התמידיים של ראשי-הבדוים, שמזמן לזמן נשר תלטו על א"י, העיקו ביותר על התושבים. נוסף על הפלישות ומעשי-הביזיה, סיעו החורבנות, שנגרמו ע"י רעידות-האדמה של שנת 1016 ו-1033, לדילדולה של הארץ.

האוכלוסייה המוסלמית היתה ברובה הגדול סוניית, והתע-מולה השיעית של הממשלה הפאטמית לא זכתה להצלחה. רק בטבריה ועוד במקומות מועטים היה מספרם של השיעים



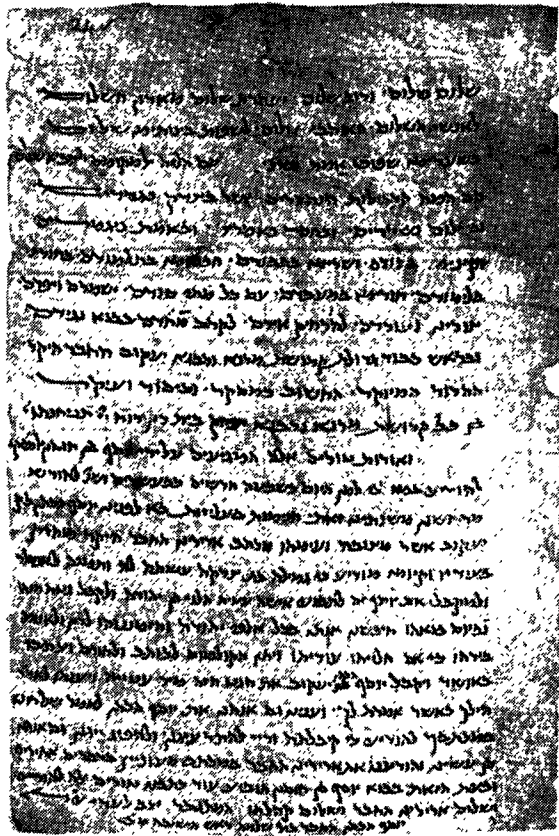

איגרת עכרית, שנשלחה ב-1025, מירושלים לארם-צובא  
נמצאה בנניזה של קאהיר

הארץ — לירושלים ולרמלה, זכתה למנהיגים בעלי שיעור-קומה, שניסו לשמור על עצמאותה של א"י ועל ההגמוניה הרוחנית שלה בעם-ישראל. מפורסמת היא המחלוקת, שפרצה בין רב סעדיה, הגאון של סורא, ובין ר' אהרן בן-מאיר, „ראש-החבורה“ של א"י, בעניין עיבור-השנה וקביעת-המז-עדים, שהיו לפנים זכותה המופרת של א"י — זכות, שממנה נתעלמה עכשיו בבל. נסיונו של בן-מאיר להשיב לחכמי א"י את סמכותם בתחום זה לא הוכתר בהצלחה.

אחר בן-מאיר קמו כמה גאונים, שעמדו בראש הישיבה בארץ, והחשובים שבהם היו: שלמה בן-יהודה, שעלה על כסא-הגאונים בשנת תשפ"ה (1025) ומאו עמד בראש-הישיבה עד פטירתו בשנת תתי"א (1051). ימי-מנהיגותו היו אחת מן התקופות הקשות בחיי-הישוב בכלל ובחיי-הן של ירושלים ורמלה בפרט. ההתנפלויות של הבדדים, שכבר הוזכרו למעלה, היו בימיו תכופות ותדירות ביותר והסחיסות הכספיות היו קשות מנשוא. נוסף על כך באו מכות מידי שמים: רעב, דבר ורעידות-אדמה, שפגעו ברמלה ביחוד. אחריו ישב על כסא-הגאונים דניאל בן-עזריה, ממשפחתם של ראשי-הגולה שבבבל. הוא עזב את בבל מפני סיכסוכי-משפחה, התיישב תחילה במצרים, ולסוף עלה לא"י. מפני ייחוסו ובתוקף התמיכה, שקיבל מן השלטונות, חידש את משרת-הנשיאות בא"י ואיחד בידו את שתי המשרות: היה נשיא וגאון כאחד. הגאון בא"י היה תמיד גם נציגו של הציבור כלפי השלטונות — דבר, שהיה מתפקידו של ראש-הגולה בבבל, וכן היה הגאון דואג לאירגון הקהילות וממנה את ראשיהן, דייניהן ושאר פקידי-הציבור.

להרוס את בתי-הכנסיות ואת כנסיות-הנוצרים, ולסוף הועמדו היהודים הנוצרים בפני הברירה של התאסלמות או עזיבת-הארץ. אז החרבה כנסית-הקבר בירושלים, אולם לאחר זמן קצר — עוד בחייו של אל-חאפם — בטלו הגזירות והורשה קימומם של בתי-התפילה ושיבתם של האנוסים לדתם.

פרט לרדיפות בימי אל-חאפם, שהיו פרי מחלת-הרוח, שלקה בה שליט זה, היה יחס-השלטונות כלפי היהודים בתקופה הפאטמית טוב בכללו — טוב משהיה כלפי הנוצרים, שהיו מרגיזים את המוסלמים ביהירותם. בתקופה העבאסית הוטל איסור חמור על העסקתם של אנשי-חסות במשרות ממשלתיות גבוהות. לעומת זה מוצאים אנו יהודים ונוצרים בשירותם של החליפים הפאטמיים, אלה האחרונים נוכחו, ש„אנשי-החסות“ נאמנים להם יותר מן המוסלמים הסוניים. יהודים שימשו בתפקידים של גובי-מיסים, ועקב בן פלס זכה להשפעה מרובה בחצר אע"פ שלא נתמנה וזיר אלא לאחר שנתאסלם.

מן המסחר, שעבר דרך רמלה, נהגו גם היהודים, שהת-יישבו בעיר זו. הם סחרו עם מצרים ועם סוריה, אבל היתה להם יד גם במסחר עם אפריקה המערבית ועם ארצות-אירופה. ברמלה מוצאים אנו יהודי „פקידה-סוחרים“, שמתפ-קידו היתה, כנראה, לשמש נציגם של הסוחרים כלפי השלי-טנות, נאמן בעסקים מסובכים ו„מפשר“ כשנתגלעו חילוקי-דעות בעסקים אלה. יש סוברים, ש„פקידה-סוחרים“ נתמנו ע"י הממשלה ומתפקידם היה לפקח על השווקים. יעקב בן פלס הנזכר שימש בתפקיד זה ברמלה. אך פשיטות הבדדים ורעידות-אדמה קשות, שפגעו במיוחד ברמלה, עירערו את מעמדם של העיר ותושביה.

פחות מניח את הדעת היה מצבה הכלכלי של ירושלים, שעליה הגיעו לנו ידיעות מפורטות במכתבים מאותה תקופה. ריחוקה מדרכי-המסחר העיקריות וקירבתה לערבה היו בעוכריה מבחינה כלכלית, שהרי בימים של מהומות והת-נפלויות היה מתמעט גם מספרם של עולי-הרגל היהודיים ושל הצליינים הנוצריים, שהיו נוהרים במועדים מסויימים לעיר-הקודש. נוסף על אלה הכביד עול המיסים, שהיו גדר-לים בירושלים מבשאר הערים, כפי שמעיד הגאוגראף אל-מקדסי הנזכר. פרנסתם של רוב תושבי-העיר היהודיים היתה באה מן התרומות, שהיו שולחות הקהילות בתפוצות ושהיו מנדבים המבקרים בעיר-הקודש. ודאי, היו בתוכה גם סוחרים, אבל אלה היו תלויים בסוחר-ירמלה. מלאכה מפרנסת את בעליה היתה העתקת ספרים, שהיו נמכרים לחורל. בין הספרים, שהועתקו בירושלים, מוצאים אנו גם את חיבוריהם של גאוני-בבל.

יש להניח, שבאותו פרק-זמן כבר נטשו יהודי-הארץ את עבודת-האדמה מחמת המיסים הכבדים, שהוטלו על הקרק-עות, שהיו בבעלותם של לא-מוסלמים. הם נאחזו בערים, שתנאי הכלכלה והביטחון היו בהן נוחים יותר. כאן פנו מחוסרי-האמצעים לענפי-מלאכה שונים, שעליהם כמעט היה להם מנופולין, כגון צביעה, בורסקאות, צריפה של מתכות עדינות וכד'. המצב במקצועות אלה לא נשתנה במשך כמה מאות-שנים, ועוד במאות ה-15 וה-16 שומעים אנו מפי נוסעים יהודיים, שפרנסתם של בעלי-המלאכה בא"י היא מובטחת.

חיי הדת ואירגון-העדה. הישיבה הארצישראלית, שחבריה עברו, כנראה, באותה תקופה מטבריה לדרום-

את הצעתם עלו המצרים על ירושלים (28 באוגוסט 1098) וכבשוה מידי בני אורתוק הסלג'וקיים. הפעולות הראשונות של הצלבנים אחר כיבוש-הבירה היו מכוונות לכיבושו של פנים-הארץ. עוד קודם שנכבשה ירושלים נכנעה לפנייהם בית-לחם, שתושביה, ברובם נוצרים-מזרחיים, מסרו את העיר בידי הצלבנים. כמרכן נכנעו לפני הצלבנים יריחו ושכם בזמן שטנקרד (ע"ע) השתלט בלא קרב על בית-שאן ועל טבריה (1099) והפך את טבריה לבירה של נסיכות חדשה — „נסיכות-הגליל“.

ניסיון רציני אחרון של המצרים להילחם בצלבנים מל-חמה גלויה נסתיים במפלת-מצרים בקרב-אשקלון (אוגוסט 1099). מתוך כך נתפנו הצלבנים לכיבושן של ערי-החוף. בדומה לרמלה, נעזבה אף יפו ע"י האוכלוסייה המוסלמית שלה, וזמן-מה שימשה נמל עיקרי לצלבנים, שהיו תלויים — בתקופה ראשונה זו לקיום המדינה — באספקה של אנשים, סוסים, נשק ומזונות מחוץ-לארץ.

כיבושן של רוב ערי-החוף נמשך עשר שנים (1100—1110). בעזרת הציים של הערים האיטלקיות, ויניציאה, ג'נובה ופיזה, כבשו הצלבנים את הערים הללו: חיפה, שהיתה אז מבצר קטן אך חשוב משום מספנותיו (אוגוסט 1100) ושבהגנה עליה הצטיינה הקהילה היהודית, שישבה במקום לפי הסכם מיוחד עם הפאטמים; ארסוף (אפריל 1101); קיסריה (1101); עכו (מאי 1104), שנמלה המצויין הוגן ע"י חומות חזקות, בנויות על המזחים; בירות (1110) וצידון (דצמבר 1110). כיבוש-הנמלים הקל את חידושם של הקשרים הצבאיים והמסחריים אל אירופה, וערי-הנמל אף שימשו מרכזיו העיקריים של הישוב הצלבני, שעד סוף תקופת-קיומו לא היכה שרשים בשטח החקלאי. כמרכן מנע כיבוש זה מן המצרים, שפוחם הימי עדיין עלה הרבה על זה של הצלבנים, את השימוש בערי-החוף כבראשי-גשר לצורך פלישה אל המדינה הצלבנית, ועם זה סייע להידוק הקשרים בין המדינה הצלבנית בא"י ובין הנסיכויות הצפוניות של טריפולי ואנטיוכיה. מערי-החוף נשארו רק שתיים בידי המוסלמים: העיר צור, שנסיונות מרובים של הצלבנים לכבושה עלו בתוהו; העיר הוקפה מבצרים צלבניים, כמו תבנין (ב 1107 לערך) ואסקני-דרון (סקנדליון — Scandalion — בפי הצלבנים) ב 1116, ולסוף נכבשה ע"י הצלבנים ב 1124 בעזרת הוויניציניים; אשקלון שימשה סכנה רצינית לממלכת-ירושלים, ונכבשה סופית מידי המצרים רק ב 1153.

הבעיות הפוליטיות העיקריות של המדינה נוצרו ע"י שלושה גורמים אלה: א) ממלכת-ירושלים היתה חלק מכלל המדינות הצלבניות ועם זה היתה החשובה שבהן מבחינת מעמדה המיוחד (אם לא מבחינת עשרה וחזקה) — מה שנת-בטא בעובדה, שרק שליטה נקרא „מלך“, בעוד ששליטיהן של המדינות האחרות הסתפקו בתואר רוזן (comte), כמו בטריפולי, או נסיך (prince), כמו באנטיוכיה ובאדסה. בתוקף מעמדה זה, וכן מחמת אינטרסים דתיים ומדיניים, שבהם היתה שותפת למדינות הצפוניות, הוכרחה ממלכת-ירושלים להיכנס מזמן לזמן לסבך הבעיות של המדינות הללו: רוזנות טריפולי, שכתן של האמירויות המוסלמיות של חמת, חמץ וכת האסקמאעיליה (ע"ע); נסיכות-אנטיוכיה, שיריבותיה המוסלמיות היו חלב ושיזר; ונסיכות אדסה, שכנתם של הסלג'וקים בדרום-מזרח של קידמת-אסיה ושל המרכז הסלג'וקי במצול; ב) שכנותה של מצרים, שיצרה עד אמצע המאה ה 12 את

הישיבה הארצישראלית היתה מאורגנת בסנהדרין גדולה, ובה שבעים חברים מוסמכים, ובסנהדרין קטנה, בת עשרים ושלושה חברים. בראשה עמד הגאון ועל-ידו היה בית-הדין הגדול, שה"אב" שלו היה סגנו של הגאון. זולת שנים אלה היו בבית-הדין הגדול עוד חמישה חברים, שנקראו „השלישי“, „הרביעי“, „החמישי“, „השישי“ ו„השביעי“. העליה בדרגה היתה לפי סדר קבוע: כשנפטר הגאון היה ה„אב“ יורש את מקומו, השלישי היה עולה למשרת „אב“, וכך הלאה.

כיבוש ירושלים בידי הסלג'וקים (1071) גרם להעברתה של הישיבה לצור — וכאן הוסיפה להתקיים עד מסעי-הצלב. אז עברה למקום סמוך לדמשק, ואח"כ לדמשק גופה. עוד כמאה שנה היתה נודעת בשמה המקורי: „ישיבת ארץ-הצב"י“.

ש. קליין, תולדות הישוב היהודי בארץ-ישראל, תרצ"ה; מ. אסף, תולדות הערבים בארץ-ישראל, ספר ראשון, תרצ"ה; ש. אסף ול. א. מאיר, ספר הישוב, ב', תש"ב; ב. קלאר, טבריה בתקופת הגאונים (בקובץ „ארץ כנרת“), תשי"א; R. Hartmann, *Palästina unter den Arabern 632-1516*, 1915; J. Mann, *The Jews in Egypt and in Palestine under the Fatimids*, 2 vols., 1920-1922.

ח. ז. ה.

תקופת מפעיי-הצלב. — בשם „ממלכת-ירושלים“ (Regnum Hierosolymitanum) נקרא כללן של המדינות, שנוסדו ע"י הצלבנים אחר מסעי-הצלב הראשון. אך במובן המצומצם שימש שם זה לציון הדרומית שבארבע הנסיכויות (אדסה, אנטיוכיה, טריפולי, ירושלים), שהשתרעו ממפרץ אלכסנדריה בצפון ועד אילת בדרום. נסיכות ירושלמית זו, שנקראה גם בשם „ממלכת-דוד“ (Regnum David) ואף בשם „ישראל“ (Israel), נוסדה ע"י המחנה, ששרד ממסעי-הצלב הראשון לאחר מסע של שלוש שנים מיום שיצא מאירופה ולאחר המלחמות שנלחם בדרכו בקידמת-אסיה וסוריה.

במאי 1099 הופיע מחנה זה על דרך-החוף המוליכה מן הלבנון לא"י. ערי-החוף, שאימתו נפלה עליהן, הסכימו לספק לו מזונות וכסף. הוא עשה את דרכו מקיסריה לרמלה (שפונתה מתושביה, שנמלטו על נפשם), ומכאן עלה על ירושלים — העיר, שכבושה היה המטרה המוצהרת של התנועה הצלבנית. מצורי-ירושלים נמשך 7 ביוני עד 15 ביולי 1099. לאחר שגדודיו של גוטפריד מבויון (ע"ע) פרצו את קו-החומה מזרחית משער-שכם (מול המוזיאון של רוק-פֶלֶר בימינו) וגדודי רימון מטולוז (ע"ע) פרצו את חומת „הר-ציון“, נפלה העיר בידי הצלבנים. הכובשים ערכו טבח כללי באוכלוסייה, שמנתה כ-20—30 אלף נפש. היהודים, שהגנו בגבורה על שכונתם, קצתם נטבחו ונשרפו בבית-הכנסת וקצתם נפלו בשבי ונמכרו לעבדות באיטליה. רק מועטים מהם הצליחו לברוח לאשקלון ולמצרים.

בערב הכיבוש הצלבני היתה הארץ מחולקת בין הסלג'וקים, שפכשוה בשנות-השבעים של המאה ה 11 מידי הפאטמים המצריים, ובין מצרים. כמרכזו של השלטון הסלג'וקי שימשה דמשק, ששלטה בשטחי עבר-הירדן, בעוד שמרכזו-השלטון של הגליל, שומרון ויהודה היה ברמלה; שטח-החוף על כל נמליו נמצא בידי הפאטמים או בידי מושלים מקומיים, שנפטרו מאדנות סלג'וקית ומצרית כאחת. המצרים בראשותו של הזויר בדר אל-ג'מאלי ניסו לכבוש שוב את הארץ, ואף הציעו לצלבנים להסתפק בסוריה ולהשאיר את א"י ואת דמשק בתחום שלטונה של מצרים. לאחר שהצלבנים דחו

מפקדה, שפגד במצרים, חיל-מצב צלבני. חיל-מצב זה נטבח בשעת מרד של האוכלוסייה המקומית. אמנם הסכנה מצד מצרים פחתה והלכה, ביחוד אחר התבוסה הקשה, שנחלו המצרים בקרב יבנה (איבלן — Ybelin) מידי העוצר של המלוכה הירושלמית (המלך בלדוין II [ע"ע] היה אז בשבי), אֶרֶסְטַאש גְרִינִיָה, במאי 1123; אך הסתננויות ופלישות-שוד מצריות לא פסקו. הצלבנים פתרו בעיה זו ע"י מה שהקיפו את העיר המצרית בשרשרת חזקה של ביצורים. ביצורים אלה מנעו את הפלישות ואף ניתקו את קשריה של אשקלון אל מצרים.

ב1132 (או 1133) חודש ביצורו של מבצר-ארנול, בין לטרון ובית נובא, בדרך המוליכה לירושלים; ב1137 נבנה מבצר בית-גיברין (גוברין; שהיה קרוי אז זיבלן או בית-זיבלן — Gibelin) בדרך המוליכה לחברון; ב1144 הוקמו מבצר איבלן (Ybelin) היא יבנה, בדרך ליפו ולרמלה, ומבצר בתל-אצאפי (צפיתא; השם הצלבני: בְּלַנְשְׁגַארְד [Blanche-garde], כלומר, "המשמר הלבן", הוא תרגום מערבית) בדרך המוליכה לירושלים. בתקופה מאוחרת יותר הוקם מבצר בעזה (1150) ומבצר בדיר אל-בלח' (דרום — Daron), שניתק את אשקלון ממצרים. פעולות אלו צימצמו את הפעולות האשקלוניות-המצריות והכינו את כיבושה של העיר עצמה ע"י הצלבנים ב1153.

התפשטותם של הצלבנים במזרח היתה מכוונת לצפון — דרך אֶסְנָאד (Terre de Suede), למזרח — מן הכינרת לגולן ולחורן ועד דמשק, ובדרום — במואב ואדום עד אילת. בשטחים הצפוניים הצליחו הצלבנים לבצר מקומות-מספר כמו "קצר ברדאן" ("המבצר באלדוין"), סמוך לעלעל, וחביס ג'לדק (דרומית לירמוך) — מה שהכריח את הדמשק קאים לחלק את ריבונותם בשטח זה עם הצלבנים. בפועל

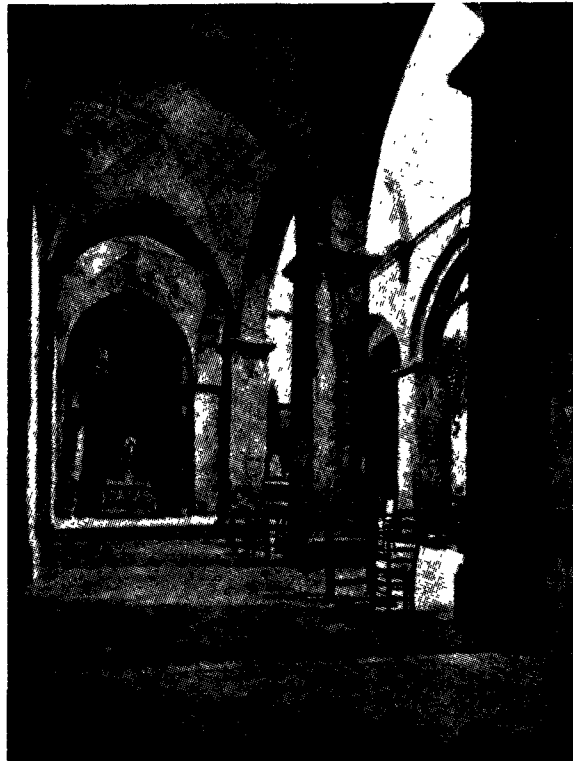

קרית אל-ענב. פנים הכנסייה הצלבנית

הבעיה של "רצועת-אשקלון" ולאחר מכן עוררה בממלכה את בעיית הירושה של הפאטמים, שליטי-מצרים המתנוונים; (ג) שכנותה של דמשק יצרה את בעיית הגבולות המזרחיים והצפון-מזרחיים של הממלכה הירושלמית.

המהומות הפנימיות, שפרצו אז במצרים, וחילופי-השלטון התכופים, שאירעו בארץ זו, מנעו ממנה את האפשרות של פעולה נמרצת נגד הצלבנים, אע"פ שפעולה כזו היתה עלולה להשמיד את המדינה בימיקיומה הראשונים. כמו-כן מנעו המתיחות והשנאה בין מצרים הפאטמית-השיעית ובין דמשק הסוניית שיתוף פעולה בין שני מרכזים מוסלמיים אלה. הפעילות המצרית נתבטאה בהתקפות, שהיו יוצאות כרגיל מאשקלון והיו מכוונות נגד יפו או ירושלים. שדה-הקרב הרגיל היה השטח הסמוך לרמלה (1101, 1102, 1105). לעיתים נראה היה, שהמצרים היו קרובים לניצחון, מאחר שהכוחות המועטים של הממלכה באותו זמן (כ300 פרשים וכ1,200 רגלים) לא היו יכולים לעמוד בפניהם אחר מפלה קשה. המצרים תקפו את חברון (1107) ואת ירושלים (1110, 1113), ובאותו זמן ערכו נחיתות-שוד ימיות על יפו (1103, 1106, 1115, 1123) ואף על סביבות-צידון ובירות (1108, 1126, 1150, 1159), שניתקו לזמן-מה את קשרי-הצלבנים אל אירופה. תוצאותיה של מלחמה כרונית זו, שהעמידה לפעמים בסכנה את קיום-המדינה, לא היו חמורות בכללן, אם לא להביא בחשבון את חורבנו של מבצר צלבני בקרבת בית-נובא — מבצר-ארנול (Chastel Arnoul) — ב1106, או את חורבנה של אל-ביירה, שהיתה ידועה אז בשם "מאהומריה" (La Grande Mahomerie), שבין ירושלים ושכם (1124).

נסיונותיהם הראשונים של הצלבנים לכבוש את אשקלון, ראש-הגשר הפאטמי, לא הצליחו, אע"פ שבמשך שנה תמימה (1110—1111) עמד בעיר, שנמסרה לידי הצלבנים על-ידי

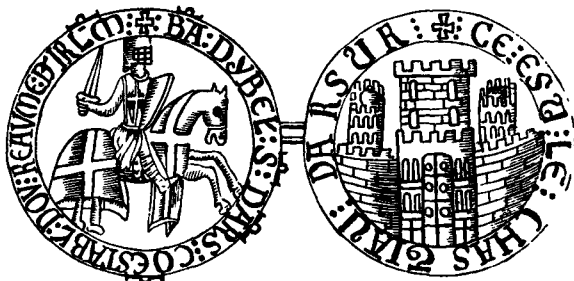

החותמת של האביר באלדוין לבית איבלן (יבנה), מצביאה על ממלכת-ירושלים ושליטה של ארסוף

נשאר השטח ללא בעלים והצלבנים היו מקבלים ממנו שליש של היבולים. כיבושה של באניאס (1129), שאמנם אבדה לצלבנים ב1132, אך חזרה לבעלותם ב1140, הבטיח את הדרך הראשית לתנועות של צבא ולהעברת סחורות מדמשק לנמלה הטבעי בצור.

התפשטותם של הצלבנים בעבר-הירדן הדרומי כבר התחילה ב1100. למרות מאמצייהם של הדמשקאים למנעם מכך, השתלטו הצלבנים מתחילה על האוכלוסייה המקומית והנודדת בשטח זה. ב1107 כבשו את ואדי מוסה, ב1112 ביצרו את שוּבְּך, שנקראה מוֹנְרִיָאל (Montréal), ב1113 השתלטו על אילת, בעוד שביצורה של פְּרַךְ מוֹאֵב (Le Crac) ב1142 הבטיח להם את שליטתם בשטח זה והעביר לידם את הפיקוח על הקשר היבשתי בין סוריה ומצרים ועל "דרך

לכבוש את דמשק (1148), שלא הצליח, היה משגה פוליטי, שעזר לנור אדין (ע"ע), יורשו של זנגי, להיכנס לדמשק (1154) וליצור גוש מוסלמי אחד בצפון.

חזית אחידה זו, שמנעה את הצלבנים מלהתפשט מזרחה, הפנתה אותם לצד מצ-רים, שמלחמותיה הפנימיות החלישו אז הרבה את כוח-התנגדותה. בין שאר המניעים, שעוררו אותם לכך, היתה הסכנה, שנשקפה מאיחודה של מצרים עם ממלכת נור אדין. מסעותיו של אמליק (ע"ע) למצרים (1164, 1167, 1168, 1169), בסיועה של מפלגת הוזיר שאור, הביאו מתחילה לידי הקמת פרוטקטוראט צלבני על מצרים, שהעלתה לממלכת-ירושלים מיסים כבדים. אך הניסיון לכבוש את המדינה כיבוש של קבע גרם לדבר, שאור פנה לעזרתו של נור אדין בדמשק. שרפוה הכורדי, שליחו של נור אדין הצליח לגרש את הצלבנים ממצ-רים ולסלק את שאור, וכשמת שרפוה (1169) עבר השלטון במצרים לבן-אחיו, יוסוף צלאח אדין (ע"ע), שביטל את של-טון החליפים הפאטימיים במצרים. התהוותו של קרע חדש בין סוריה ומצרים נמנעה ע"י מותו של נור אדין (1174).

מבחינת הקפה הטריטוריאלית עמדה אז ממלכת-ירושלים בשיא גדולתה. גבולה הצפוני עבר בנהר מעאמלתין שבין גבל (שהשתייכה לרוזנות-טריפולי) ובירות ונמ שך במערב לאורך החוף דרומה עד זיר אל-בלח' (מבצר-דרום, Daron בפיה-הצלב-נים). הגבול הצפוני פנה מבירות לצד מזרח, הקיף את מקורות-הירדן, והגיע עד למרגלות-החרמון. משם נסב הגבול לצד דרום וכלל בתחום-המדינה חלקים של החורן והבשן, את הגלעד ואת כל שטח-מואב ועד אילת בימ-סוף. השטח המדברי של הנגב (Grande Barrie, מערבית "בריקה" — מדבר) השלים את קר-הגבול שבין אילת ובין מבצר-דרום. צלאח אדין (Saladin כפי שהוא נקרא במערב), בנו של איוב, כיוון את מדיניותו לאיחודן של סוריה ועיראק עם מצרים. מדיניות זו נסתיימה בכיבושה של חלב על-ידיו (1183). נסיונותיו ההססניים להתקיף את גבולות הצלבנים עוד בחייו של נור אדין (עזה — 1170; 1171 — מונריאל ואילת; 1173 — פנד) לבשו צורה של פעולה מתוכננת שם מצור על לוד והגיע עד לארסוף, אך בקרב-גזר (בפי הצלבנים מונזיסאר — Montgisard) נחל תבוסה מידי באלדווין III. נסיונותיו להטיל על הצלבנים הסגר ימי (1179—1182), שהיו מלווים בהתקפות על מונריאל, הגליל, בית-שאן ובירות, נסתיימו בניצחון צלבני חדש בקרב עפרבלא (Forbelet; 1182). נעשה ניסיון הרפתקני של רינו משטין (ע"ע) לכבוש את אילת ומשם להשתלט על ים-סוף ולהגיע למפה ולמדינה. באותה שנה כבש צלאח אדין את בית-שאן, זרעין, שם מצור על כרך והחריב את שכם, שזמרון ויזרעאל. פעולות-

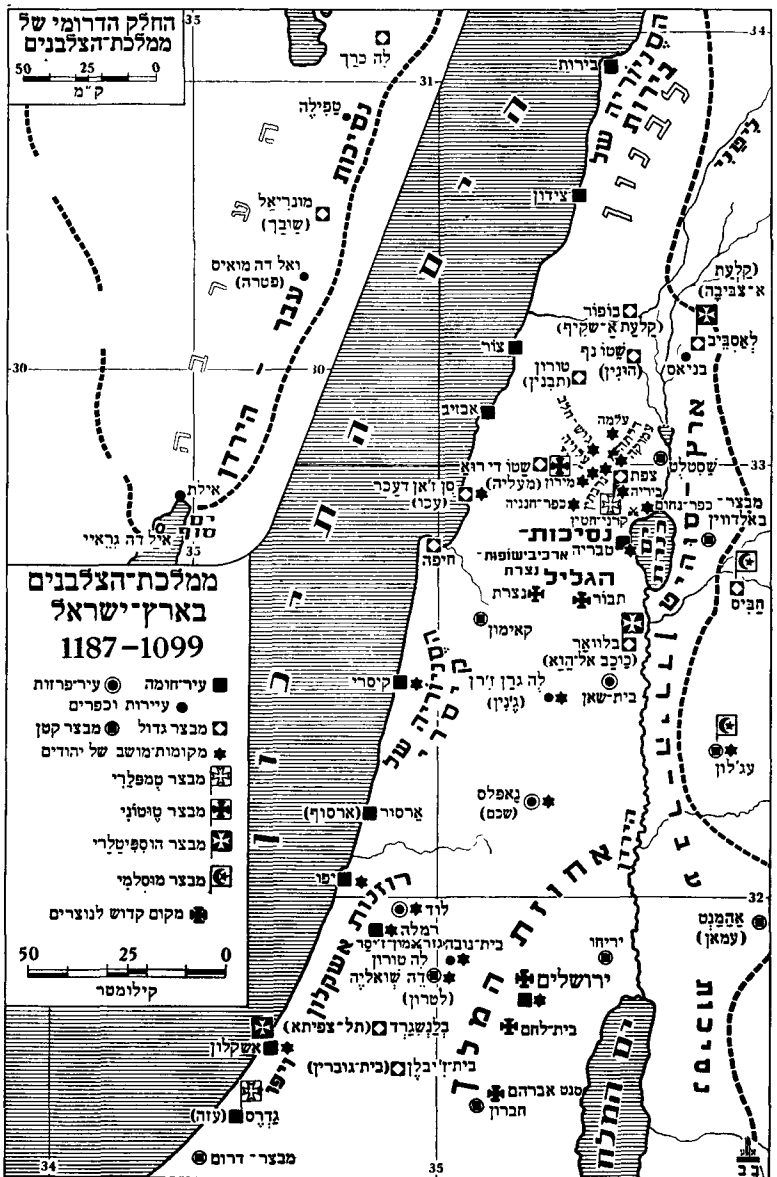

העולים לרגל" (ךרב אל-חג') מן הצפון המוסלמי למכה ומדינה בערב. התפשטות רחבה זו של הצלבנים בדרום, בצד התפשטותן של רוזנות-טריפולי ונסיכויות אנטיוכיה ואדסה בצפון, עוררה תגובת-התאוששות בעולם המוסלמי. במרכז הסלג'וקי במוצול התחילה (1113) תנועה, שנתכוונה לאחד את הנסיכויות המוסלמיות בעיראק ובסוריה לשם פעולה משותפת נגד הצלבנים. תנועה זו הגיעה לשיאה בימיו של זנגי (ע"ע), שב-1127 עלה בידו לכוף את שלטונו על השטח העיראקי-סורי כולו. חוץ מדמשק ששמרה על עצמאותה ואף נעשתה בעלת-ברית טבעית של הצלבנים, אע"פ שהחיוכים בינה לבין ממלכת-ירושלים לא פסקו כליל (ביחוד בגבול באניאס) והצלבנים אף ניסו ליצור אמירות עצמאית בבצרה ובסלכה (1147) על חשבונם של הדמשקאים. התוצאה הראשונה של פעולת האיחוד המוסלמי היתה נפילתה של נסיכות-אדסה (1144) בידיו של זנגי, וכך נחשף הגבול הצפוני-מזרחי של מדינות-הצלבנים. מסע-הצלב השני (1146—1149), שבראשו עמדו מלכי-אירופה (ע"ע מסעי הצלב), לא הביא לצלבנים תועלת מרובה. אדסה לא נכבשה על-ידיהם שנית, והניסיון

מפחד הצלבנים החריבו המוסלמים באותו זמן את ביצוריהם בתבנין, באניאס, בלוואר (Belvoir — כּוּבֵב אֶל-הוּא), צפת, הר-תבור וירושלים.

המזרח הצלבני ציפה עכשיו לבואו של פרידריך II (ע"ע), קיסר-גרמניה ומלך-סיציליה. 1206 ניהל פרידריך מר"מ עם מצרים, שהיה מכוון נגד דמשק. אמנם נשלחה עזרה מסיציליה לא"י, אך יציאתו של פרידריך למסע-הצלב נתעכבה עד שנת 1228, שבה הגיע לעכו כשהוא מוחרם ע"י האפיפיור. בינתיים הספיקו הצלבנים לכבוש חלקים של צידון, להקים את חומות-קיסריה ולבצר את קלעת אל-קורין (מונפורט — Montfort). הודות לקשריו של פרידריך עם אלמלך אל-כאמל, השולטן של מצרים, עלה בידו להשיג בלא קרבות את חוזה-יפו (פברואר 1229), שהרחיב את תחום שלטונם של הצלבנים. צידון (בלא מבצר בּוּפּוּרְט), תבנין, ציפּוּרִי, נצרת, לוד, רמלה, בית-לחם, הכביש מרמלה לירושלים ולטוף ירושלים עצמה, אך בלא הר-הבית, שנשאר בידי המוסלמים, עברו לידי הצלבנים. הממלכה כללה עכשיו שתי מובלעות, שהיו קשורות לשטח-החוף: נצרת וירושלים. הקיסר פרידריך, כחותנו של ז'ן דה בריין, הכתיר את עצמו כמלך-ירושלים, אך לאחר שמינה את פקידיה-הממלכה עזב את הארץ. פעולותיו של פרידריך גררו מלחמת-אזרחים, מעין מלחמת הגולפים והגיבלינים (ע"ע) באירופה, שנתפשה מא"י גם לממלכת-קפריסין. בראש ההתנגדות לשלטונו של פרידריך עמדה משפחת-האצילים לבית אֵיבֶּלֶן (Ybelin). מלחמה זו, שנמשכה בהפסקות מ-1231 עד 1243, התישה את כוחה של ממלכת-ירושלים. הקומונות האיטלקיות והמיסדרים הצבאיים ניהלו מדיניות משלהם, והארץ נשארה בלא שליט אמיתי. מסע-הצלב החדש של תיבּוּ (Thibaut) IV, רוזן-שאמפאן ומלך נאווארה (1239), סבל מחמת חילוקי-דעות בין מנהיגיו ביחס לשאלה, אם יש לכרות ברית עם מצרים או עם דמשק. נסיונם של הצלבנים להקים את חורבות-אשקלון נסתיים בתבוסתם בקרב עזה (נוב' 1239). בינתיים שיכנע אֶסְמַאעִיל מדמשק את הצלבנים, שיכרתו עמו ברית נגד דאוד, שליט עבר-הירדן, ואיב, שליטה של מצרים, ותמורת זה התחייב להחזיר להם את בּוּפּוּרְט (צידון), את צפת וטבריה בגליל ואת כל שטח-שלטונו חוץ מעבר-הירדן. אך הצלבנים עזבו את דמשק, ועם הופעתו של ריצ'רד מקרנוול (ע"ע) ביצרו את אשקלון, וכרתו ברית עם מצרים (1241). לפי ברית זו הוקמה ממלכה צלבנית, שהקיפה את שטח-החוף (עם אשקלון), הגליל (באותו זמן ביצרו הטמפלרים את צפת) ושלוחה מן החוף לתוך ההרים, שפללה את בית-גוברין, ירושלים ובית-לחם. שליט עבר-הירדן, שכרת ברית עם דמשק נגד מצרים, מסר אז לצלבנים את הר-הבית כדי לזכות באהדתם. בניין חדש זה נתמוטט כשהמיסדר הטמפלרי ובעלי-בריתו הגולפים (האנטיקיסריים) ביקשו לבוא בברית עם דמשק נגד מצרים, בעלת-בריתו המסרתית של פרידריך. מצרים קראה לעזרה את גדודי הַח'וּאֶרְזִימִים (ע"ע), שנסו אז מפני המונגולים, והללו הציפו את הארץ, כבשו את ירושלים (אוגוסט 1244) מידי הצלבנים והנחילו אותם תבוסה כבדה בקרב-הרְבִיָּה (Forbie) שעלי-ד עזה (אוקטובר 1244), ולאחר מכן חזרבו את הגליל. ירושלים, שסופחה למצרים, לא חזרה עוד לצלבנים, וכן לא חזרו עוד לידם יהודה ושומרון. שסופחו לעבר-הירדן. אח"כ (ב-1247) כבשו המצרים גם את טבריה ואת אשקלון. המדינה המקוטעת והלחוצה לחוף-הים התאוששה

מלחמה אלו נסתיימו בקרב-חיטין (יולי 1187) בתבוסה איומה של המחנה הצלבני, שיצא מציפּוּרִי לעזרתה של טבריה הנצורה. כתוצאה מקרב זה נכנעו כל הערים והמבצרים של הצלבנים ביחד עם ירושלים הבירה (נוב' 1187) כמעט ללא התנגדות בפני צלאח אֶדִין ומפקדיו. צור, שלא נכבשה הודות לקונראד ממונפּוּרְט (Montferrat), נעשתה עכשיו מרכזם של שרידי-הצלבנים בראשות מלכם ג'וֹהַן לִיזִינֵן (ע"ע) ואח"כ של מחנות ריצ'ארד לבה-אריה ופיליפ II אוגוסטוס במסע-הצלב III. המצור הממושך, ששמו הצלבנים על עכו (אוגוסט 1189—יולי 1191), וכיבושה של עיר זו



חומת הקאנוניקוס של הקבר הקדוש סומנו של אמלריק הראשון

על-ידיהם, שימשו התחלה לפעולת-כיבוש מחדשת בראשותו של ריצ'ארד לבה-אריה. אך מחמת הניגוד שהיה קיים בין מלכי צרפת ואנגליה נסתיימה פעולה זו בתוצאות דלות. לפי חוזה-השלום של ספטמבר 1192 הוקמה מדינת-הצלבנים בתחום שבין צור ויפו (שטח לוד—רמלה חולק בין שני הצדדים); כן קיבלו הנוצרים זכות של עליה לרגל לירושלים, שנשארה בידי המוסלמים.

עם מיתתו של צלאח אֶדִין (1193) נתפצלה שוב האימרי פריה המוסלמית, אך הצלבנים לא היו מסוגלים עוד לנצל עובדה זו, אע"פ שמדינתם נתרחבה והלכה ע"י מסע-יצלב שונים, כמו המסע הגרמני, שהצליח לכבוש את בירות (1197). החוזה של 1204 החזיר לצלבנים את יפו (שנפלה בידי המצרים ב-1197) וחלק משטחיהן של צידון ונצרת. מסע-היצלב הרביעי, שהיה עלול להביא לצלבנים עזרה, פנה לכיבוש קושטה, ותוצאתה של פניה זו היתה סתייתם של כוחות הצבא והעליה האירופיים לקיסרות הלאטינית ולקפריסין (שנכבשה ע"י ריצ'ארד ב-1189). המסע הצבאי של מלכי הונגאריה וקפריסין ב-1217 נתבזבז בפעולות בלתי-מכוונות בגליל, בית-שאן והר-תבור (שבוצר ע"י אל-מלך עאדל המצרי ב-1210), והתוצאות החיוביות היחידות שלו היו ביצורה של קיסריה והקמתה של עתלית (בפי הצלבנים: שאטו פֶּלֶרֶן — Château Pélerins). שרידי החיילות של מסע זה נצטרפו לניסיון נועז של ז'ן דה בריין (ע"ע), מלך-ירושלים, להתקיף את מצרים (מסע-הצלב החמישי). מסע דְמִיאט נסתיים בהצלחה (1219); השולטן של מצרים היה מוכן להחזיר תמורת דאמיאט את כל שטח-הממלכה לשעבר, שעבר לידי מצרים; אך הצעתו נדחתה על-ידי פֶּלֶאגִיוֹס, שליחו של האפיפיור, ונסיונם של הצלבנים לכבוש את קאהיר נגמר בתבוסה צלבנית איומה בקרב-מִנְצוּרָה (יולי 1221) ובנסיגתם של הצלבנים ממצרים. במשך המצור, ששמו הצלבנים על קאהיר, נערכו התקפות-הֵטִיָּה מוסלמיות בארץ, שגרמו לפינויה של קיסריה (אע"פ שעתלית עמדה בפניהן).

**ממלכת-הצלבנים  
בארץ-ישראל  
1291-1187**

**שינויים טריטוריאליים:**

- שטחה של ממלכת-הצלבנים לפי חוזה-השלום בין ריצ'ארד לב-האריה וצלאח א-דין (1192)
- חוספת לשטח הצלבני לפי החוזה שבין אמלריק השני לאלמלך אל-אפדל (1198)
- חוספת לשטח הצלבני לפי החוזה בין פרידריך השני לאלמלך אל-אפדל (1229)
- חוספת לשטח הצלבני לפי החוזה שבין חיפו משקפן וריצ'ארד מקורנוול ובין אלמלך אל-אפדל אסמאעיל מדמשק ואלמלך אל-אפדל איוב ממצרים (1241-1240)
- שטח נוצרי על שטחה של ירושלים כולה (1243-1244)
- גבולותיה של ממלכת-הצלבנים לפי חוזה-השלום שבין לואי התשיעי לשליט-מצרים (1250)
- המספרים שבמסגרת מסמנים את התאריכים של הכיבוש המקומי

עיר-חומה עיר-פרוות עיריות וכפרים מבצר  
 א מקום-קרב  
 50 25 0  
 קילומטר

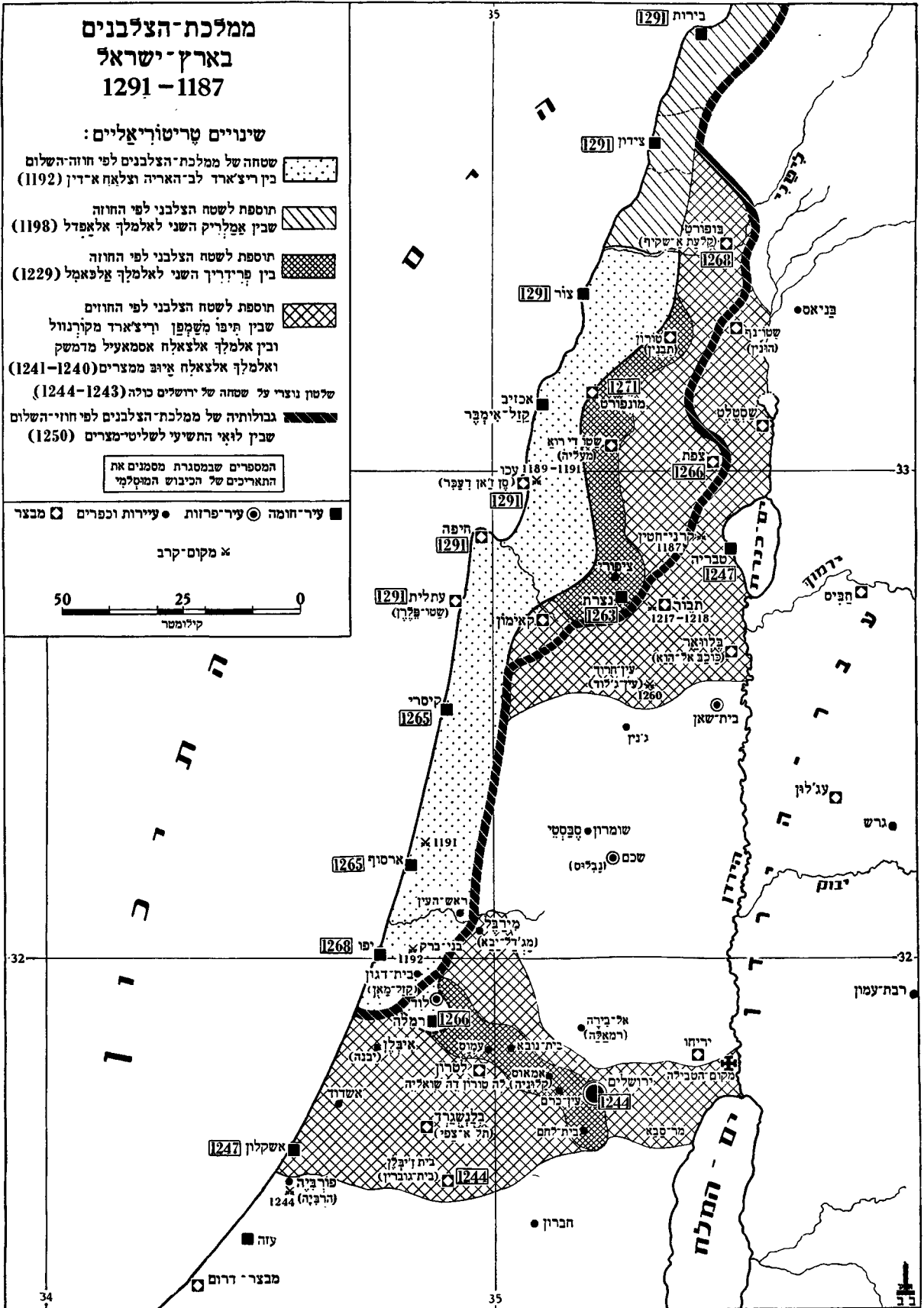



החורבות של המבצר הצלבני מנפורט בנחל כזיב שבנסיף העליון

הממלכה בארץ. התחילה המריבה בדבר הבעלות של מנזר סן־סבס (St. Sabas) בעכו (1256) בין בני־ג'נובה והוויניציאנים, נים, שנתפשה בכל הנמלים של הארץ, בקפריסין ובאיי־הים־התיכון, כשעכו וצור משמשות בסיסי־פעולה לשני הצדדים. כל זה שיבש את המסחר ואת סדרי־החיים במדינה, ביחוד מכיוון שהאצולה המקומית והמיסדרים הצבאיים היו מפולגים בתמיכתם בקומונות השונות, באופן שמלחמתן זו בזו הפכה למלחמת־אזרחים כללית.

הצלבנים לא ניצלו את הופעתם של המונגולים, ובהתנגשות הגדולה בין האחרונים ובין הממלוכים של מצרים תפסו עמדה ניטרלית. ב1260 נחלו המונגולים מפלה בקרב־עזה ואח"כ — תבוסה קשה בעין־חרוד (עין ג'לוד), בלא שהצלבנים התערבו במלחמה באיו צורה שהיא. כתוצאה ממשגה פוליטי זה עמדו שרידיה של הממלכה הצלבנית בפני השליט הגדול של מצרים בַּיבַּרס (ע"ע) מחוסרי־אונים. באיטיות, אך בהתמדה, כבש ביברס מידם מבצר אחר מבצר. ב1263 הותקפו הגליל, הר־תבור ונצרת; ב1265 נפלו בידי קיסריה, חיפה וארסוף, ב1266 — צפת ותבנין, וב1271 — המבצר של המיסדר הטוטוני במנפורט. השרידים של ממלכת־ירושלים שוב לא פעלו מתוך שיתוף ועשו חוזים נפרדים עם הכובש כדי לשמור על רכושם הדל. כך עשו חוזים נפרדים בירות וקיסריה ב1272, עכו — ב1283, בירות וצור — ב1285. ביבארס ויורשו קלאון חיסלו בינתיים את השרידים של הנסיכויות הצפוניות: אנטיוכיה (1287) וטרי־פולי (1289). שלטונם של שארל מאַנְוֹ (ע"ע) ושל מלכי־קפריסין לבית ליוניאן לא הועיל לממלכת־ירושלים, ועפו, מרכזה של זו האחרונה, נפלה אחר מצור (אפריל—מאי 1291)

עוד לתקופה קצרה ע"י מסע־הצלב של לואי IX (ע"ע), מלך צרפת (1248—1254). התכנית לכבוש את מצרים כמפתח לכיבוש של א"י התחילה בכיבוש מוצלח של דאמיאט, אך לסוף נסתיים המסע במפלה (בקרב מנצורה) והצבא הצלבני נשבה ביחד עם מלכו (אפריל 1250). לאחר שנשתחרר לואי משביו תמורת דאמיאט וסכום־כסף עצום של פדיון, ניסה לבצר את שרידי הממלכה, שגבולה הדרומי היה עכשיו ביפו, ע"י קימומן של חומות־עכו (רובע מונמוסאר), קיסריה, יפו וצידון.

ימיה של הממלכה היו עכשיו ספורים, ביחוד מפני מהפכת הממלוכים (ע"ע) במצרים (1250), שהעלתה לשלטון כת צבאית חזקה. קרן־אור נשקפה לצלבנים עם הופעתו של גורם חדש במזרח התיכון — המונגולים, שמפקדם הולגוֹ כבש את בגדאד ב1258. נראה היה, שתיווצר ברית מונגו־לית־אירופית (לפי השמועה, נמצאו בין המונגולים נוצרים מרובים), שתסייע בידי הצלבנים לעמוד בפני המוסלמים. אך הממלכה היתה נתונה עכשיו במשבר חדש מחמת מלחמת־תיהן של הקומונות האיטלקיות, שהעבירו את מריבותיהן מאיטליה לחופי־הארץ ומילאו בהן את שנותיה האחרונות של

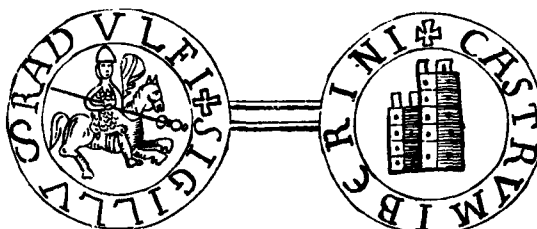

החותמת של ראול־פוס, שליטה של איבן (יבנה)

מנע את התהוותו של מינהל מלכותי עצמאי, והצטמצמות של הכנסות-המלוכה (הקטנת הדומנה; הזכויות המסחריות של הקומונות האיטלקיות) גרמה לתלותה הגמורה של המדינה בגוף זה. בתקופת המריבות בין תובעי-הכתר בזמנו של פרידריך II ואחריו נעשה „בית-הדין העליון” בורר ופוסק עליון בממלכה.

הפארוניות והפאודות. בדומה לשאר המדינות של יה"ב נתחלקה אף ממלכת-ירושלים לפאודות (ע"ע פאודלים), שהיו שייכות לוואסאלים של המלוכה. מעמד המיוחד של המלכים הצלבנים גרם, שאף הנסיכויות הגדולות, שהיו מדינות אוטונומיות לכל דבר (אדסה, אנטיוכיה וטריפוליה), נחשבו למדינות ואסאליות של מלכי-ירושלים. אלה האחר-נים היו מתערבים לפעמים בענייניהן של הנסיכויות הללו ודואגים בעיתות משבר ומלחמה להנהלתן.

בתחום-הממלכה עצמה נתחלקה הארץ בין ארבע באר-ניות גדולות: רונוות יפו-אשקלון (שכללה גם את רמלה ומגדל-יבא); נסיכות-הגליל, שבירתה היתה טבריה; הסני-יוריה של צידון-קיסריה — ובית-שאן; והסניוריה של פרו-מונריאל (שוברן)-חברון. חלוקה זו נתגבשה במחצה השני של המאה ה-12. איהרציפות של כמה משטחי-הנסיכויות באה כתוצאה של הורשות ונדוניות, שמסרו בידי משפחות-אצילים מסוימות שטחים מפוזרים ברחבי-המדינה. על ארבע הפארוניות הגדולות יש להוסיף את הבארוניה של זוסלן מקורטני (Joscelin de Courtenay) — קרוב של בית-המלוכה — שפללה שטחים רחבים בגליל המערבי. — כן היה מספר ניכר של סניוריות בעלות הקף קטן יותר: בירות, איסכנדרון (סקאנדליון), חיפה, ארסוף, איבלן (יבנה), ועוד. למעמד מיוחד זכו נכסי-הכתר: ירושלים, שכם, עפן (זמן-מה צור) ודיר בלח (דרום); ומעמד נבדל גתייחד לסניוריות כנסייתיות: לוד (סג'ורג') ונצרת.

רוב הפאודות עברו מיד ליד (ע"י ירושה ונישואים), אך שינויים אלה לא פגעו במעמדן האוטונומי כיחידות פאודליות. שינויים מרחיקי-לכת חלו בבעלות של הפאודות במאה ה-13 בשעה שהמסדרים הצבאיים רכשו להם נכסים מרובים, ביחוד לאורך הגבולות של המדינה, לאחר שבעליהם החולונים נטשו אותם מפחד המוסלמים.

הפארוניות היו מאורגנות כממלכות קטנות. נמצאו בהן פקידים-חצר גבוהים, כסגנשאל וקוניטבל, ואף בראשן עמד „בית-דין” מורכב מן הוואסאלים של הבארון, שהיו מקבלים ממנו פאודות תמורת שירותים צבאיים ושירותים אחרים. כשהיו מת-כנסים בחצר-הבארון היו מהווים את מועצת-הפארוניה, שעיקרי תפקידיה היו בתחומי השיפוט והמינהל. במקרה של מיאון-הדין ע"י הסניור, רשאי היה הוואסאל לפנות ל„בית-הדין העליון” של הממלכה.

מטרתה הראשית של חלוקת הפאודות בין הוואסאלים היתה להבטיח שירותים צבאיים למדינה. אך שטחה המצומצם של הארץ, מצד אחד, ומשק-הכספים המפותח שלה, מצד שני, איפשרו יצירה של שכר ואסאלים מקבלי שכר שנתי, שנקרא

בידי אלמלך אל-אשרף הממלוכי. לשמע ידיעה זו פינו הצלבנים את עתלית ואת צור, שתושביהן נסו לקפריסין. בזה נסתיימה תקופת-הצלבנים בארץ.

יה. פ.

המ ש ט ר. „ממלכת-ירושלים” היתה מדינה פאודלית, שקיבלה את דפוסי-משטרה מצרפת של המאה ה-11. גוספריד מביוון (ע"ע) הסתפק בתואר ה„מגן של הקבר הקדוש” (Advocatus S. Sepulchri), אך יורשיו נעטרו בתואר מלך. המלכים היו זפאים להוריש את סמכויותיהם, אך נשתמרה גם זכותם של האצילים לאשר או לבחור את מלכם. זכות-האצילים בלטה בתקופות, שבהן עמדו נשים לרשת את המלוכה (לאחר שמת בלדוין V, ע"ע), וביחוד במאה ה-13 כשהשליטים הלגיטימיים לבית הוהנשטאופן (פרידריך II, קונראד וקונראדן) לא נמצאו בארץ ותובעי-כתר שונים (ביניהם שליטי-קפריסין ושארל מאנז', ע"ע) הביאו את טענותיהם בפני אסיפת-האצילים.

המוסד המרכזי של הממלכה היה „בית-הדין העליון” (Haute Cour) — כנס הוואסאלים הישירים של המלך, שאליו היו מצטרפים מזמנו של אמלריק I (אמצע המאה ה-12 — ע"ע אמלריק) ואילך גם הוואסאלים המשנים (סובוואסאלים) של המלוכה. גוף גדול זה היה נשמע למעשה לחוג אריסטו-קראטי, שנתרכו סביב משפחת-איבלן — משפחה, שהיתה מקורבת לבתי-המלוכה הירושלמי, הקפריסאי והביזאנטי. כרגיל במדינות של יה"ב, לא היו סמכויותיו של גוף זה מוגדרות והוא נתעלה מדרגה של גוף יועץ ומסייע לשליטים החזקים במחצה הראשונה של המאה ה-12 למעמד שווה לזה של המלך בסופה של אותה תקופה ולדרגה של שליטה גמורה בממלכה במאה ה-13.

„בית-הדין העליון”, שהיה דומה ל„חצר-המלך” (Curia regis) באירופה, ריכזו בידו בפועל את רוב הסמכויות של השלטון. הוא פעל כבית-דין בסיכסוכים בין הוואסאלים הישירים של המלך, וכן היו בידו סמכויות של תחיקה, מינהל וכספים. הוא היה מכריע בענייני-מדיניות, כורת בריתות-שלום ומכריז מלחמות. מעמדו החזק של „בית-הדין העליון”

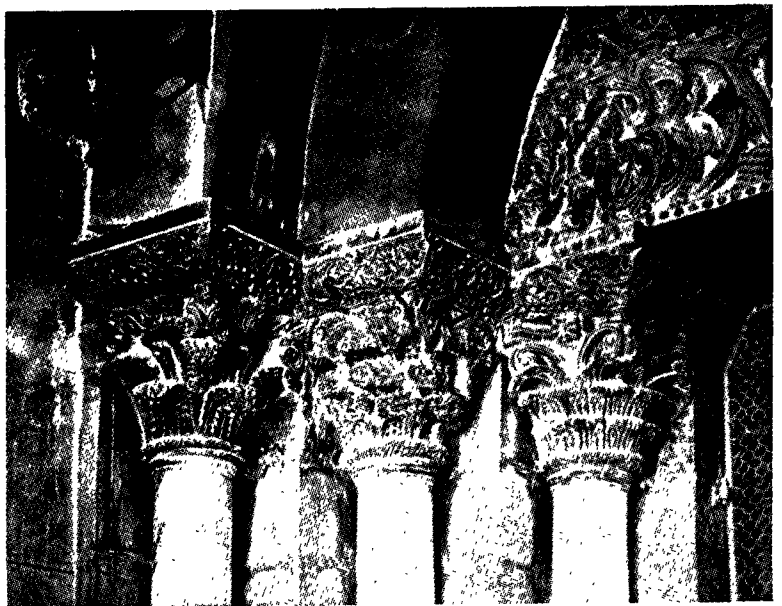

ירושלים. כותרת-עמודים בכנסיית-הקבר. המאה ה-12



ושומרונים. הצלבנים הניחו מידה מרובה של אוטונומיה לעדות המקומיות. אמנם מעמדם של בני העדות הללו היה זה של אזרחים ממדרגה שניה, אך השיעבוד האישי (servage) לא היה בארץ תופעה כללית כל-כך, כמו שהיה באותו זמן באירופה. במידה שאוכלוסיה זו נמצאה בעיר היתה חפשית בדרך כלל, אע"פ שהיתה חייבת בתשלומי מיסים מיוחדים. בערים הגדולות (ירושלים, עכו וצור) נמצאה אוכלוסיה מזרחית מרובה ומגוונת, שבת-ידיניה המיוחדים בטלו במרוצת-הזמן ונבלעו בבתי-הדין המעורבים, שהיו קרויים „בתי-הדין של השוק“ (Cour de la Fonde) מפני שרוב המשפטים שנתבררו בהם נבעו מן העסקות, שנעשו בשוק העירוני. חבריה-מושבצים של בתי-דין אלה היה מורכב מבורגנים פראנקיים וסוריים. אך היו גם בתי-דין עדתיים, שבראשם עמדו הכומר של העדה, הקאדי או בית-הדין הרבני; בבתי-דין אלה נתבררו סיכסוכים בין בניה-העדה לבין עצמם.

האוכלוסיה הלא-פראנקית בשטח החקלאי היתה להלכה משועבדת ואף צמודה לקרקע, אך מידת-השיעבוד שלה היתה מצומצמת לעומת זו שהיתה קיימת באירופה ואף לעומת זו שהיתה רווחת בעולם המוסלמי שמסביב. המיסים והשירותים (ע"י להלן: המבנה הכלכלי) היו מועטים, וכנראה, אף ההצדה לקרקע לא היתה שלמה. אף אוכלוסיה זו נהנתה מאוטונומיה משפטית.

הצבא חולשתם של הצלבנים מבחינה מספרית גרמה לאימוץ כל כוחות-המדינה לצרכי הגנתה. בתוך ישוב פראנקי של כמאה ועשרים אלף נפש יכלה המדינה להעמיד צבא של 600 פרשים ו-5,000 רגלים בקירוב — מספרים, שנראים גדולים מאד ביחס למקובל באותה תקופה. ביחד עם כוחם של המיסודרים הצבאיים ושל כוח הגייסות מן הנסיכויות של אנטיוכיה וטריפולי כלל כוחם הצבאי של הצלבנים, לפי אומדן, כ-2,000 פרשים וכ-18,000 רגלים. הצבא נתגייס בדרך-כים פאודאליות: מתוך השכבה של הוואסאלים המלכותיים והבארוניםאליים ומן הגייסות, שנתחייבו להעמיד הכנסיות, המנזרים והערים (הכוונה ביחוד לחיל-הרגלים).

כוחו העיקרי של הצבא הצלבני היה חיל-פרשים כבד-נשק. כל פרש היה מצויד בכובע-ברזל, שריון, מגן, שתי חרבות (ארוכה וקצרה) וחנית. בצידו הצבאי של חיל זה הוכנסו במרוצת-הזמן שינויים חשובים בהשפעת המגע שהיה לו עם הלוחמים המוסלמיים, שצידום היה שונה מזה של הצלבנים, ובהשפעת התפתחות-הנשק באירופה. המגמה הכללית היתה לעשות את השריון יציב יותר ומכסה במידה גדלה והולכת סוס ורוכבו. מול התקפה ישירה של פרשים אלה לא החזיקו מערכת-המוסלמים מעמד. צבאם היה ברובו חיל פרשים-קשתים קל-מגן ומהיר-תנועה, שהיה מתגונן ע"י פתיחת מערכותיו להתקפתו של חיל-הצלבנים, ואח"כ היה מנסה להתקיף חיל זה מן האגפים, לפצלו ולבודד קבוצות קטנות מתוכו.

בצד הפרשים כבדי-הנשק, שכל אחד מהם היה נזקק, לכל הפחות, לשלושה סוסים ושני נושאי-כלים (écuyers), הקימו הצלבנים חיל-פרשים קל-נשק, שהיה דומה לחיילות של המוסלמים. חיל זה נתגייס עפ"ר מבני-הארץ: מן האזרחים, המרוגנים (ע"ע), הסורים ואף מן המוסלמים. הם נקראו „תורכופולים“ (Turcopliers — בני-התורכים), אך במרוצת-הזמן שימשו בו גם פראנקים. דומה לאלה היה חיל-הפרשים — „סרויאנטים הרוכבים על סוסים“ (serjeants

„פאודום של כסף“ (fief en besants). מבחינה סוציאלית היו אבירים אלה קרובים לשכירים. משום תלותם הכספית היו פחות עצמאיים, וכך איפשרו את עלייתה של שכבת-אצילים דקה לעמדה מכרעת במדינה.

הבורגנים. מקום חשוב במדינה תפסו הערים — תופעה, שבאותו זמן אנו מוצאים דוגמתה בעולם הנוצרי רק בביזאנטיון ובאיטליה. אמנם הערים לא הגיעו לדרגה של עצמאות קומונאלית, אך הן נהנו מאוטונומיה מסוימת. היה בהן „בית-דין של הבורגנים“ (Cour des Bourgeois), שהיה בעל תפקידים שיפוטיים ותפקידי מינהל ושיטור. בראשו עמד אציל, שהיה מכונה „ויקונט“ (Vicomte); אציל זה היה מתמנה ע"י בעלי-העיר והיה נעזר במילוי-תפקידי ע"י חבר מושבעים (Jurés; iurati), שהיה בא מן הפאטריציאט העירוני. בית-דין זה היה מוסמך לגבי האוכלוסיה הפראנקית הלא-אצילית והיה קיים בכל ישוב פראנקי; מספרם של בתי-הדין הללו הגיע ל-37. „בית-הדין של הבורגנים“ שפט לפי חוקים מיוחדים, שהיו שונים תכלית-שינוי מאותם של בתי-הדין הפאודאליים. חוקים אלה הושפעו מן החוק הרומי, שנשתמר בדומה של צרפת, אע"פ שהפרוצדורה של השיפוט היתה מושפעת מן המקובל בצרפת הצפונית. חוץ ממשפטים פליליים היה בית-הדין הנזכר עוסק במשפטים אזרחיים, שהיו נוגעים עפ"ר בענייני-כספים וברכוש הקרקעי של הבורגנים (שהיו אסורים ברכישת-פאודות) — במקרקעים עירוניים (borgesie). השלטון הצבאי בעיר היה מסור עפ"ר לנציב מיוחד, „מפקד-המצודה“ (châtelain; castellanus). התפתחות-המסחר הביאה לידי יצירת בתי-דין מיוחדים, שהיו קרויים „בתי-הדין של הנמל“ (Cour de la chaine) ושלא טיפלו אלא בסיכסוכים, שנבעו מעסקות ימיות וקברניטות. בראשם עמדו מומחים ימיים.

הקומונות. בשם זה ציינו את מושבות-הסוחרים של ערי איטליה, צרפת וספרד (אמלפי, ג'נובה, פיזה, ויניציאה, מארסיליה, בארצלונה), שהתיישבו בנמלי-הצלבנים. הודות לעזרה, שהושיטו ערים אלו לצלבנים בתקופת כיבוש-הארץ, זכו הקומונות לשורה ארוכה של פריווילגיות, ברובן מסחריות ובמיעוטן אדמיניסטרטיוויות. עפ"ר זכו הקומונות לאוטונומיה, שנתבטאה בעלונותן על רבעים מיוחדים בערי-הנמל. ברבעים אלה היה קיים שוק מיוחד, בתי-מסחר ומחסנים של הקומונה, כנסיה, מאפיה ובית-מרחץ, ששיוו לרובע אופי של מדינה עצמאית בתוך העיר. הנהלת-הרובע נמצאה בידי פקיד-הקומונה, שנקראו „קונסולים“ או „ויקונטים“. אלה האחרונים היו מתמנים בעיר-האם ובני-המושבה היו נשבעים להם שבועת-אמונים. ההסכמים, שנעשו עם מלכי-ירושלים, ובזמן מאוחר יותר עם בעלי-הערים, הבטיחו לבני-המושבה אוטונומיה שיפוטית במשפטים אזרחיים ולפעמים אף במשפטם פליליים. משטרת-הרובע היתה אחראית לסדר במקום, והקומונות הקפידו שלא יתערבו בעלי-הערים בניהול-ענייני-הן. המרכיבים הגדולים של הקומונות בארץ היו עכו וצור. נסיונות מועטים שנעשו כדי לבטל את האוטונומיה של הקומונות נכשלו, ותלותה של המדינה בצייס של הקומונות הביאה לידי התרופפותו הסופית של השלטון המלכותי במדינה.

האוכלוסיה המקומית. הרוב של אוכלוסיית-הארץ היה לא-פראנקי; מוסלמים, נוצרים-מזרחיים (בני הכנסיות הפייזאנטית, הסורית המונופיסיטית, ועוד), יהודים (עיין להלן),

שימשו בסיסים ליחידות-התגוננות בלתי-תלויות; ג) ערים מבוצרות מן התקופות הקודמות, שהצלבנים חיזקו או הרחיבו את חומותיהן ואף ציידו כל אחת מהן במצודה חזקה בנקודה החלשה או הגבוהה ביותר של החומה, או במצודה מסוגלת לשמש יחידת-התגוננות עצמאית (בערי-הנמל).

הקו החיצוני של ביצורי-הצלבנים היה מכון להחזיק את המוסלמים בגבול-המדבר ועל-ידי כך למנוע את הערכתם למלחמה ב"ממלכת-ירושלים" על הגבול הממשי של המדינה. נקודת-מפתח של מערכת-ההגנה זו שימשה קלעת אֶצְבִּיבָה (L'Assabebe), מבצרה של בְּנֵיאָס (Panaas, Belinas), על הדרך העולה לרגלי החרמון לדמשק. דרומית-מזרחית משם, בשטח אֶסְנָאד (Suhete, Suète), בחופה המזרחי של הכינרת ובגולן, שבעלותם היתה מחולקת בין הצלבנים והדמשקאים, ניסו הצלבנים להתבצר בקְצָר בְּרָדוּיֵל (על-יד עלעל) וסמוך לגדה הדרומית של הירמוך, בחֶבְיִס גִּלְדֵק, מבצר-סלעים בעל מערכת-מערות משולשת. נסיונותיהם להתבצר בגלעד לא עלו יפה, אע"פ שאֶדְרֵעִי (Cité Bernard d'Etampes) היתה זמֶנְמָה בידם וכן גם גֶרֶש (Jerras), שהצלבנים החריבו אותה מאחר שלא יכלו להחזיק בה. — דרומית ליבוק השֶׁ תרעה על-פני מואב ואדום הנסיכות הצלבנית הגדולה של "ארץ עבר-הירדן" (Terre d'Outre Jourdain). ביצוריה התחילו בעמאן (Ahamant) ונמשכו לצד דרום, דרך כֶרֶךְ (Le Crac), שוֹבֶךְ (היא מוֹנְרָאֵל), ואדי מוֹסָא (Le Vaux), מוֹיֶסֶ (Moïse), אֶלְעִוְיָה (Sela), אֵילָת (Aila), ועד האי המבוצר בים-סוף בכניסה לאֵילָת: גִּזְרֵת פְּרֵעוֹן (Isle de Graye — קוֹרִיָה).

הקו השני של הביצורים, שהקביל לראשון, היה מערבי יותר ושומר על מעברות-הירדן. עליו נמנו קְצָר-אֶלְעֵתְרָה (Chastellet), שהגן על גשר בנות-יעקב, דרומית לחולה, ופּוֹכֶב אֶלְ-הוֹא (Coquet, Belvoir), שהגן על גשר-נהריים (ג'סר אל-מֶגְ'אֶמֶע). המעבר הדרומי יותר הוגן ע"י ביצוריה של בית-שאן, ואילו המעברות בקרבת-יריחו הוגנו על-ידי מבצרים קטנים, שנמצאו בידי הטמפלרים. על הנגב המערבי הגן המדבר (Barrie), ועל חלקו הצפוני הגנו מבצרים קטנים באל-פֶרְמֶל (Carmel, כרמל שביהודה) ואֶסְמוֹעַ (אשתמוע; Semoa), מדרום לחברון, בעוד שהדרך שהוליכה למצרים הוגנה ע"י מבצר-דרום (Daron) בְּדִיר אֶל-בִּלַח ומבצר עזה (Gadres), שמסביב לו אף התרקם ישוב עירוני.

בפנים-הארץ נבנו ביצורים כדי להגן על עורקי-התחבורה העיקריים, ועם צימצום-שטחה של הממלכה נתרבו בה מבצרים. שהגנו על שארית-הפליטה של המדינה. כן בוצרו גם כל ערי-החוף, אף אותן שלא היתה להן חשיבות מסחרית. דרד-המלך מדמשק לצור היתה מוגנת ע"י קלעת אֶצְבִּיבָה, מבצר חוֹנִין (Chastiau Neuf), ותְּבִנִי (Thoron), בעוד שצור עצמה היתה מוגנת ע"י מערכה משולשת של חומות, שהוקמו בצד לשון-היבשה, שקישרה את האי (שעליו עמדה העיר) אל החוף. ביצורים קטנים בחופים של איסכנדרון (Scandalion) ואֶכְנִיב (Casal Imbert) הגנו על הדרך לעפו. עפו, בירת הממלכה במאה ה-13, היתה מוגנת בחומה כפולה בעלת מגדלים מרובים וכללה רובע חדש (Montmusard), שנבנה בחלק הצפוני של העיר המסחרית. מבואות-העיר היו מוגנים בצפון על-ידי קלעת אל-קְרִין (Montfort), מְעֵלְיָה (Chastiau du Roi) וקְלַעַת גִּדִין (כיום: יחיעם), ואילו המבצר הענקי של הטמפלרים בצפת הגן על הקשר בין עפו וגשר

(à cheval). נשק-המגן שלהם היה פחות שלם, סוסיהם היו קלית-תנועה, נוחים לבילוש, להטרדה ולאיגוף. נשקם העיקרי היתה הקשת הקטנה, שאֶת יעילותה למדו הצלבנים מן התורפים.

הצלבנים השתמשו גם בחיל-רגלים (serjeants à piéd), שהיה בעיקרו חיל-קשתים, יוֹרִי-אַרְבִּלִּיסְטוֹת (ע"ע בליסטת) וזורקי-חניתות. סוברים, שבדרך כלל היו בצבא הצלבני 5 עד 10 רגלים כנגד כל פרש. יש מייחסים לצלבנים את תחילתו של השימוש הטאקטי בחיל-רגלים, שמשתף פעולה עם הפרשים. הרגלים היו יוצאים אל המערכה הראשונה של הקרב כשחיל-הפרשים היה מסותר מאחוריהם. אח"כ היו הרגלים פותחים את מערכותיהם כדי לאפשר לפרשים לזנק על האויב, ואילו לאחר מכן, עם סיום-ההתקפה, היו הפרשים חוזרים לעמדותיהם הקודמות כשהם מוגנים ע"י המגינים והחניתות של חיל-הרגלים, שהיה עושה שמות בחיל האויב ובסוסיו. כמה מן המפלגות הגדולות של הצלבנים נגרמו ע"י בידודו של חיל-הפרשים שלהם מחיל-הרגלים.

הגייסות הפאודאליים, שעליהם היה נוסף בשעות-חירום הגיס הכללי של הממלכה, כלומר, כל גבר, שהיה מסוגל לשאת נשק (arrière ban), לא התאימו עפ"ר לצרכי הממלכה ומלחמותיה המתמידות. הגיוס לא היה שלם וברוב הקרבות לא השתתפו יותר מעשרות אחדות של פרשים. מחנה של 200—300 פרשים היה נחשב למחנה גדול (מחנה כזה היה מלווה 2,000—3,000 רגלים). במאה ה-13 עברה נקודת-הכובד של הצבא הצלבני אל חיל-הפרשים השכיר, ששליטי-אירופה (צרפת, אנגליה, הונגאריה, ועוד) היו מבי-אים ממדינותיהם ומשאירים אותו לתקופה מסוימת בארץ לשירות המדינה והמיסדרים הצבאיים (ע"י להלן).

חיליים צלבני כמעט שלא היה מצוי. צייהם של הצלבנים היו עפ"ר הציים של הקומונות האיטלקיות, שפעלו ע"פ הסכמים מיוחדים עם "ממלכת-ירושלים". ודאי, הסכנה הימית, שנשקפה למדינה, פחתה והלכה, מאחר שהאיזבים, וביחוד הממלוכים, הוזיחו במידה ניכרת את הצי המוסלמי. במאה ה-13 שלטו ספינות-איטליה כמעט שלטון בלא מצרים באגן המזרחי של הים-התיכון. בעפו ובצור היו קיימות מספנות, שהיו קרויות ארסנאלים (באיט' arsenale, מערב' דאר אֶלְצִנְאָעָה — בית-חרושת) ושבהן היו מתקנים ספינות זרות ומקומיות.

מבצרים וביצורים. ביצורי-הצלבנים עלו הן בכמותם והן בגדלם על כל הביצורים, שהוקמו בארץ לפנייהם ואחריהם. מצביה-מלחמה התמיד, שהצלבנים היו נתונים בו, והמחסור החמור בחיילים, שסבלו ממנו, עוררו אותם להקים מערכת-ביצורים ענפה, שנועדה להגן על גבולות-המדינה ועל כל נקודה בעלת חשיבות אסטרטגית: מעברות של נהרים, צמתי-דרכים, גבעות בשטחי-מישור. בהתאם לצרכים השונים, שהיו מותנים במסיבות הזמן והשטח, הקימו הצלבנים בארץ שלושה סוגי-ביצורים אלה: א) מבצרים קטנים, עפ"ר בצורת מרובע, שקרנותיו חזקות במגדלים ושפנייתם היתה קרובה לטיפוס מסויים של ביצורים ביזאנטיים; ב) מבצרים גדולים, שיכלו להכיל חיל-מצב של מאות אחדות של חיילים. כל אחד ממבצרים אלה היה מוקף חומה גבוהה, או שתי חומות, שהפנימית שבהן היתה שלטת על החיצונית. מגדלים עגולים או מרובעיים היו שוברים את הקו הישר של החומה ומאפשרים הגנה יעילה יותר על השטח הסמוך לה; הם

בין הצלבנים והמוסלמים בזמנו של ריצ'ארד לבי-האריה ואחריו.

המיסדרים הצבאיים, שמילאו בתקופה מאוחרת יותר תפקיד מדיני חשוב באירופה, נוסדו לראשונה בא"י ובהם נתגשם במידה השלמה ביותר האידיאל הצלבני. משותף לכל המיסדרים הללו היה הרעיון של הנוצרי המושלם: לוחם ונזיר כאחד. את ההתחלות הצנועות של המיסדרים הצבאיים יש לראות בבית-החולים ובאכסניה לעולי-רגל, שנוסדו בירושלים המוסלמית באמצע המאה ה-11 ע"י סוחריה של אמלפי שבאיטליה, שאזרחיה סחרו במצרים, סוריה וא"י. מוסדות ממין זה כבר היו קיימים בא"י בתקופה הביזאנטית, ואף קארל הגדול ייסד אכסניות בארץ, אלא שאלו לא נתקיימו עוד בסוף התקופה הערבית.

לאחר שירושלים נפלה בידי הצלבנים והעליה אליה גברה, נעשו בית-החולים, האכסניה וכנסיית מרים הקדושה, דרומית-מזרחית לכנסיית-הקבר, מרכז חשוב של טיפול בצלינים. מספר של אבירים בראשותו של אחד ז'ראר (Gerard) היו ממונים על המקום, ובשנת 1113 קיבלו תקנון מיוחד מן האפיפיור פסחליס II (ע"ע). האבירים היו נשבעים שבועה משולשת של נזיר (פרישות, עניות, משמעת) ומטרתם העיקרית היתה הטיפול בחולים. בימי יורשו של ז'ראר, רימון דה פואי (Raymond de Puy), שינה המיסדר את אפיו כשהוסיף למטרותיו תפקידים של הגנה על הממלכה הצלבנית ושל מלחמה בבלתי-מאמינים. כנסייתו, שהיתה מקודשת ליוחנן עושה-הצדקות (Eleemosynarius), הפאטריארך של אלכסנדריה), הוקדשה אח"כ ליוחנן המטה-ביל, שמו נקשר שמו במיסדר זה (Hospitale S. Johannis Baptistae), וחברי המיסדר נקראו "יוהאניטים" — אבירי יוחנן הקדוש. בהתאם לתפקידיו הצבאיים החדשים נתחלק המיסדר לדרגות שונות: אבירים, אנשי-כמורה ואחים משרתים שלא מבני-האצילים, שאך הם בלבד דאגו לחולים. המיסדר נתקיים בנדבות-השליטים וזכה במרוצת-הזמן לעשרות מרובה, שסייעה לו במילוי תפקידיו הסוציאליים והצבאיים המרובים. סניפים הרבה, שנוסדו באירופה, היו מזרימים למרכז, שהיה תחילה בירושלים ולאחר מכן בכרך אל-אכרד (Crac des Chevaliers) שבסוריה, אנשים, סוסים, ציוד וכספים. הודות לעצמתו הכלכלית נעשה המיסדר כוח צבאי, וביחד עם שאר המיסדרים היה במובן-מה חיל-הקבע היחיד של המלוכה. ההוספיטאלרים בלבד יכלו להעמיד מחנה שווה לזה של כל גייסות-המלוכה. — אבירי-המיסדר היו ניכרים בלבושם המיוחד: גלימה שחורה, שצלב לבן בעל שמונה קצוות ("צלב-מלטה") היה תפור בחלקה העליון בצד שמאל (במקום שעל-גבי החזה).

מיסדר-הטמפלרים נוצר אך שנים מועטות אחר מיסדרם של ההוספיטאלרים ומטרותיו היו מתחילה צבאיות בלבד: מתן ליווי צבאי והגנה לעולי-רגל מעפז או יפו לירושלים ומירושלים ליריחו ולמיהירדן. הראש הראשון של מיסדר זה היה איג דה פין (Hugue de Payen), שב-1118 ריכז חבורת אבירים וקיבל מבאלדווין I את מסגד אל אקצה, שהצלבנים קראו לו "היכל-שלמה" (Templum Salomonis). למקום-מושבם; ומכאן שמם: טמפלרים (Templarii). התקנון של המיסדר החדש אושר בהשתדלותו של ברנאר מקלרו (ע"ע) בוועידת-הכנסייה, שנתכנסה בטורן ב-1128. לבושם של חברי-המיסדר היה גלימה לבנה, שצלב אדום



עלית. שרידי המגדל הגדול בחומה הפנימית שבמבצר של מסדר-הטמפלרים

בנות-יעקב במזרח. ביצורים בשפָרָעם (Saffran) וחיפה (Cayphas) הגנו על מבואות-הדרום של הבירה. עמק-זירעאל היה מיוגן בחלקו המזרחי על-ידי כּוֹכַב אל-הוא ובית-שאן, במרכזו — ע"י ג'נין (Grand Gerin), עֶפְרַבְלָא (Forbelet), אל-פולה (La Fève) וע"י הביצור החזק, שהוקם בהריתבור ובדבוריה (דְּבֵרֵת — Burie) שלמרגלותיו; בחלקו המערבי הגן עליו ביצור קטן בקנעם (Caymont). ביצורים חזקים נבנו לאורך חוף-הים דרומית לעפז. החשובים שבהם היו מבצרי עתלית (Chastiau Pélerins, 1217) וקיסריה, שזכתה לחזמת חדשות בזמנו של לואי IX. בואדי עֶרָה — על הדרך, שהוליכה דרך לג'ון (Lyon) להריתבור ונצרת — הוקם מבצר בעֶרְעֶרָה. דרומית לקיסריה נמצאו מבצרי-אַרְסוּר (Arsur) ויפו. בדרך המקבלת לחוף-הים והמוליכה מן העיר המבוצרת רמלה (Rames) לצד צפון, עד לכניסה לואדי עֶרָה, נמצאו הכנסייה הגדולה והמבוצרת של לוד, מְגִדָל יבֵא (Mirabel), קַלְנְסוּא (Calansua), בְּרָג' אל-אַחְמֵר (= המגדל האדום — Turris Rubea) וקאקון (Caco). עורקת-חבורה חשוב קישר את יפו המבוצרת לירושלים. קו זה של תחבורה הוליד מלוד ורמלה דרך אל-בֶּרְג' (Chastiau Arnoul), בית-נובא (Betnoble) וקֶבִּיבֵה (Petite Mahomerie) לנְבִי סְמוּיֵל (Montjoie), או מרמלה, דרך לטרון המבוצרת (Toron des Chevaliers) ואבז גוֹש (Fontenoid), לירושלים, כשמבצר צֶבֶה — ואפשר, גם הקסטל — שמרו עליו מדרום. מערכת-הביצורים בדרום-המערב כללה את מבצר יבֵנָה (Ybelin), תל א-צאפי (Blanchegarde) ובית-גוברין (Beth Gibelin), שהוזכרו למעלה (בהיסטוריה של "ממלכת-ירושלים") בקשר ל"רצועת אשקלון". אשקלון עצמה בוצרה יפה ושימשה סלע-מחלוקת תמידי במשאומתן על השלום

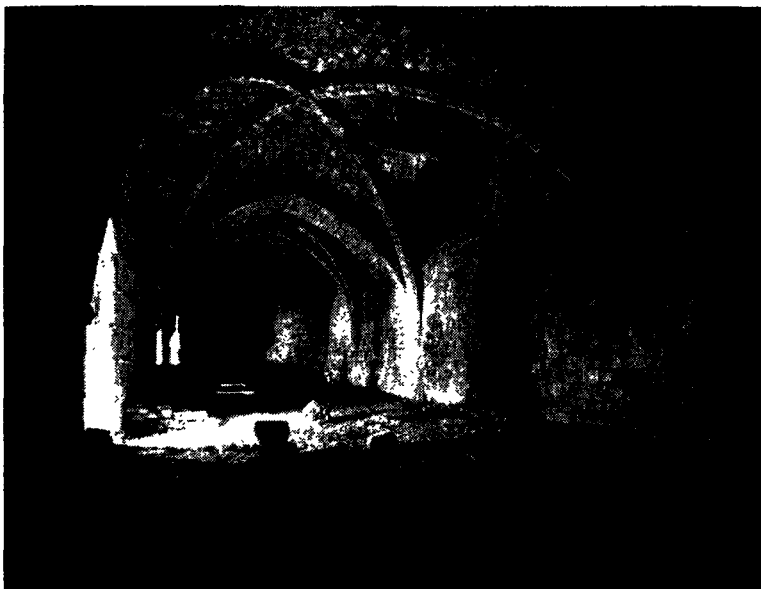

עלית. אולם המחסנים המקומר בכבצר הטמפלרים

בסביבות שכם; וכן שימשו לצרכי-תעשייה קנייה-סוף שגדלו בחולה. הגפן היתה רזוחת מאוד, ביחוד בשטח שבין ירושלים לרמאללה ובסביבות נצרת. תאנים, אפרסקים ובאננות עוררו את התפעלותם של האירופים, וכן גם פרי-הצבר (*ficus Pharaonis*). כמויות מסוימות של שמן, זיתים ויין היו נשלחות לחוף-לארץ. שטחי הגולן והחרון היו ידועים בפוריותם, והם, ביחד עם שטחה של מואב, סיפקו גם את עדרי הצאן והבקר למדינה. גידול-הסוסים היה רווח בשטח זה ומיוקר בגלעד שימשה שוק שנתי לבהמות.

האוכלוסיה, שעסקה בחקלאות, היתה ברובה מוסלמית, אך בשטחים מסוימים נשתמרה אוכלוסיה חקלאית נוצרית-סורית — למשל, בסביבות של ירושלים, בית-לחם, הר-תבור ונצרת. מן הראוי לציין את הנסיונות, שנעשו ע"י הצלבנים להכות שרשים בחקלאות על-ידי יצירת כפרים מאוכלסים ביצאי-אירופה. ישובים כאלה נוסדו — מטעמים כלכליים ובטחוניים כאחד — בסביבותיהן של רמאללה, בית-גוברין, הר-תבור, אכזיב וחיפה. המתישבים הפראנקיים שמרו על חירותם האישית והיו מקבלים מן הרשות המיישבת (מלך, מיסדרים, כנסיות) שטח של כ-700 דונאם למשפחה. הם נהנו מזכויות של אוטונומיה משפטית, ממיסים נמוכים ומזכות של השתתפות בביוה, שנלקחה מן המוסלמים. כפרים אלה נבנו מסביב למצודות, ששימשו מקלט בעת צרה ופעמים הפכו לעיירות מוקפות-חומה (כפי שנעשו עזה ושוברן). הכפרים הללו היו גדולים משאר הישובים החקלאיים; פעמים ישבו בהם 100 משפחות (כ-500 נפש) ויותר. אך למרות המאמץ הגדול, שנעשה בכיוון זה, היו התוצאות מועטות. הצלבנים בכללם סירבו לעזוב את הערים, ובמאה ה-13 שוב לא נתחדשו נסיונות-ההתיישבות הללו.

במאה ה-12 היתה, כנראה, הארץ מספקת את צרכיה החקלאיים בכוח עצמה. במאה ה-13, עם צימצום שטחה של המדינה לאזור-החוף בלבד, נוקקה הארץ אף ליבוא של מצרכים ראשוניים, כמו תבואה, שהובאה מסיציליה וקפרי-סין, וסוסים (שהיו חשובים לצרכי-מלחמה), שהובאו מספרד ודרום-צרפת.

המסחר. בתקופה הצלבנית הגיע סחר-הארץ לשיא

היה תפוז עליה. הטמפלרים, כהוספיטא-לרים, נתפשטו באירופה. עשרו של המיסדר בארץ, וביחוד בחוף-לארץ, היה עצום ועסקי-הכספים שלו עשו את חבריו באנקאים בינלאומיים בעלי-השפעה. עסקים אלה הוציאו עליהם שם רע, ובסופו של דבר, הביאו לידי חיסולם. מבחינה צבאית מילאו הטמפלרים בארץ תפקידים חשובים ביותר. עם התרופפותה של "ממלכת-ירושלים" נפלה כמעט כל המעמסה של הגנת-הגבולות על שני המיסדרים הנזכרים, שנתבצרו בכל מבצרי-הספר של המדינה. המיסדר הטוטוני נוצר בשנות העשרים של המאה ה-12 בירושלים כשקבוצה של אבירים גרמניים התחילה מטפלת בחולים ובעולי-רגל גרמניים. האגודה היתה מתחילה תחת מרותו של המיסדר ההוספיטאלרי, אע"פ שהיו לה מרכז וכנסיה משלה, כנסיית תומאס הקדוש (ברובע היהודי של

זמננו בעיר העתיקה). במסע-הצלב השלישי נעשתה אגודה זו — בעזרתם של גרמנים מברמן וליפק, שהשתתפו במצור-עפול (1190) — מיסדר עצמאי מוקדש למרים, אם ישו (*Ordo Theutonicus S. Mariae*). המיסדר נתחזק ביחוד בתקופת מנהיגותו של הרמן פון זלצה, מנאמניו של הקיסר פרידריך II; זה האחרון, בזמן ששהה בארץ, העניק למיסדר נכסים הרבה. במאה ה-13 שימש מרכז למיסדר מבצר מוגן-פורט (קלעת אל-קרין) שבמבואת-עפול. לבוש-המיסדר היה: גלימה לבנה וצלב שחור תפוז עליה על-גבי הכתף השמאלית. משאר המיסדרים הצבאיים, שקמו בארץ, ראוי להזכיר שנים: מיסדר לזר (אלעזר) הקדוש של האבירים הנגועים בצרעת ומיסדר תומאס מקנטרברי של האבירים הברטונים. המבנה הכללי יסוד קיומה של הממלכה היה חקלאות, אך זו נשארה משלחידם של בני-המקום בלבד. העברתו של המשטר הפאודאלי מאירופה ל"ממלכת-ירושלים" לא היתה כרוכה כאן בהנהגתו של האירגון המשקי הטיפוסי למשטר זה, שהיה מבוסס על שני סוגי-קרקעות: "אדמות-האדון" (*indominicatus*), שהיו מעובדות על-ידי איכרים חייבים בעבודות-אנגריה, ואדמות, שהיו ברשות-האיכרים בתוקף חוקה (*tenurae*). הצלבנים ויתרו על ניצול ישיר של אדמותיהם והסתפקו בגביית יבולים מאדמות-החזקה של האיכרים בלבד. המס הרגיל הגיע ל- $\frac{1}{4}$ — $\frac{1}{3}$  של היבול מאדמות-הפלחה; אך על עצי-הזית והכרמים הוטלו מיסים מיוחדים. האיכרים היו פטורים בדרך-כלל מעבודות-אנגריה או היו חייבים בהן במידה מועטת בלבד.

הכפר הארצישראלי באותו זמן היה בדרך כלל קטן מאוד, בעל 10—20 משפחות (50—100 נפש) לערך, ורק בדרום-הארץ היו, כנראה, כפרים גדולים יותר. הבעלות על הקרקע היתה בידי משפחות, ויחידת-המשק המשפחתית הקיפה שטח של 350 דונאם בקירוב. הגידולים העיקריים היו תבואות-החרוף, ונוסף על כך גידלו תבואות-קיץ, זיתים וגפנים. העיבוד נעשה לפי שיטת שני שדות, כשחלק של השדה השני שימש גם כפך. בכמה שטחים גידלו עצי-פרי ומטעים לצרכי-תעשייה; החשובים שבהם היו המטעים של קנייה-סוכר בסביבות צור, של האורו בסביבות טבריה, ושל הכותנה

הוויניציאנים (שקנו את המונפולין על כך) בבית-היציקה שהיה בצור. ה"ביזאנטינוס" של קפריסין היה פחות-ערך (כ־ $\frac{1}{3}$ ) מזה של א"י. המטבע של כסף היה הדנארוס או הדינר (denarius, denier), שלעיתים היו מחליפים אותו בדירהאם (draham) המוסלמי. במאה ה-13 היו מונים 48 דינרים לבזאן אחד, או היו מחלקים אותו 24 קרובלים (caroubles) או קראטים (carats). מלבד זה השתמשו גם במטבעות של נחושת, שנקראו לפעמים בשם היווני העתיק: אובול (obole). יציקת-המטבע, שבמשך המאה ה-12 היתה מונפולין מלכותי, עברה במאה ה-13 לרשותם של הסניורים הגדולים של הממלכה, אלא שהללו לא יצקו עפר אלא מטבעות קטנות של כסף ונחושת בלבד.

היהודים בממלכת-הצלבנים. כשהגיעו הצלבנים לגבולות הארץ היה הישוב היהודי שלה נתון במצב של התפוררות. הנשיאות פסקה מלהתקיים, ו"שיבת-גאון-יעקב" (המרכז הרוחני של קהילות-ישראל), שגלתה מירושלים אחר כיבושה של העיר ע"י הסלג'וקים, עברה לרמלה ומשם לצור, ולסוף לסביבות-דמשק. קהילות בפני-הארץ, ביחוד של רמלה וירושלים, סבלו קשות מן הכיבוש הסלג'וקי בשנות-השבעים של המאה ה-11, ולעומת זה לא נשתנה המצב מיסודו בקהילות של ערי-החוף הפאטמיות אע"פ שחסרות היו עכשיו אותו אירגון כולל, שהיה להן בתקופה הקודמת. בתקופת הכיבוש הצלבני שיתפו היהודים פעולה עם חיל-המצב ועם האוכלוסייה המוסלמית של הערים. השמועות על מעשי הרצח והשוד, שעשו הצלבנים בקהילות-הרינוס, הגיעו גם למזרח ואף עוררו תנועות משיחיות, שניוונו מן האמונה התמה, שמסע-הצלב הראשון לא בא אלא לאסוף את גויי-הארצות בארץ-הקודש לשם השמדתם במלחמה («מלחמת גוג ומגוג»). בתעודות מאותו זמן נזכרים היהודים לראשונה בקשר להגנה על ירושלים. שכונתם החדשה, שנוסדה במאה ה-11 בחלקה הצפוני-מזרחי של העיר (בין שער-שכם ועמק-יהושפט), הותקפה יותר משאר חלקי-העיר ולתוכה פרצו גדודי של גוטפריד דה ביון תחילה, רק מועטים ניצלו מן הטבח האיום, שערכו הצלבנים בבני-הקהילה, ומשריפת-בתי-הכנסת על הנמלים לתוכם. היהודים נזכרים שוב בקשר להגנת-חיפה ב-1100. קהילה היהודית של עיר זו נהנתה מתנאים מיוחדים, שהוענקו לה על-ידי הפאטמים. מסופר, שטאנקרד, שנסוג מחומות-חיפה, לא חזר לצור עליה עד שהוכיחו אותו, שאי-כיבושה של עיר זו, שיהודים מגינים עליה, ישים ללעג את אלוהי-הנוצרים. גם קהילת-חיפה נטבחה ע"י צבאות-הצלבנים וע"י הספנים הוויניציאנים.

בעשר השנים הראשונות של הכיבושים (1099—1110), שבהן נפלו ביד הצלבנים ביחוד ערי-החוף, היו הכובשים נוהגים לטבוח את האוכלוסייה המקומית, ויש לשער, שאף קהילות-ישראל של ערים אלו הושמדו או בטלו. רק צור ובאניאס בצפון ואשקלון ורפיח בדרום, שעדיין עמדו בפני הצלבנים, קלטו את פליטי-הקהילות, שחלק מהם ברח למצרים. לעומת זה יש לשער, שקהילות-ישראל, שהיו מצויות בשטח החקלאי, כמו בגליל, סבלו רק מעט מן הכיבוש הצלבני. למרות מצבן הקשה בכלל עדיין הורגשה השפעתן של קהילות היהודיות ואנו שומעים על מקרי-התגיירות, כאותו של רופרט, הגר הנורמאני, ששהה זמן-מה בבאניאס ובצור (כשערים אלו היו בידי המוסלמים).

כשנסתיימו פעולות-הכיבוש של הצלבנים התחילו הקהי-

פריחתו. א"י נעשתה אחד מן המרכזים החשובים ביותר של המסחר הבינלאומי. בה עברו דרכי-המסחר מן המזרח הרחוק (סין, איי-המלוקים, הודו), מאדאגאסקאר ואפריקה אל המרזים האירופיים, ולהפך. המתווכים העיקריים במסחר זה היו ערי-איטליה, שרבעיהן בנמלי-הארץ (בעפו ובצור) היו מרכזים חלק ניכר של סחורות-המזרח ומעבירים אותן לאי-טליה ומשם לצרפת, גרמניה ואנגליה. כמורכב היו נמלים אלה קשורים קשרים הדוקים לקפריסין ולקושטה, שהיתה מצידה קשורה למערכת-המסחר של אירופה המזרחית והצפון-גית (רוסיה וארצות-סקאנדינאויה). במשך המאה ה-13 הפכו נמלי-הארץ לא רק למרכזי-יצוא אלא אף למרכזי-יבוא, ביחוד של אריגים שיוצרו באירופה והיו מכוונים לקוחות בארצות-ערב.

הארץ סיפקה רק סחורות מועטות ליצוא: סוכר מקני-סוכר, פירות, שמן, יין, וקצת מוצרי-תעשייה, כמו הזכוכית המפורסמת של צור ואריגים צבועים ולבנים. נראה, שגם מוצרי-חרס ודגים מיובשים היו נשלחים מן הארץ לחוץ-לארץ. לעומת זה הכניסה הארץ מן החוץ: תבואה, סוסים, עצים, עופרת וברזל. מקום חשוב תפסה במחזור המסחרי הסעת עולים ומתיישבים.

המרכזים הקודמים של המסחר הבינלאומי, אלפסנדריה וקושטה, פינו בחלקם מקום למרכזי-הצלבנים, שבהם נהנו הסוחרים ממעמד של עדיפות כלכלית ומדינית. ערי-הצלבנים שימשו נקודות-מפגש לסוחרים מוסלמיים (מדמשק, מוצול, בגדאד) ונוצריים-ארמניים, מצד אחד, וסוחרי-אירופה, מצד שני, וממילא נעשו מרכזים מתאימים ביותר של סחר-הביניים למזרח ולמערב. יש לציין, שכבר קודם לכן התחילו האיטלקים חודרים גם לפנים-אסיה בחיפוש מקורות של תבלינים, בשמים, אריגי-משי ושאר מוצרי-מותרות.

המסחר התנהל בשוקי הערים, שנקראו fundae (fondes) ובבתי-המסחר של הקומונות (fondaci), וכן גם ברבעים הסמוכים לנמל (catenae), שבהם היה נגבה המכס מן הסחורות היוצאות והבאות (נשתמר תעריף-המכס של עפו מאמצע המאה ה-13). כאן התרכו המסחר הסיטוני, שהיה מספק סחורות לשוק המקומי. המסחר המקומי, במידה שלא נעשה בשוק העירוני בפיקוחו של המחוקק (mathesep), שהיה ממונה מטעם אורחי-העיר על שיטור-המסחר, נתרכו בבתי המסחר והעסק (estaçons, stationes), שלפעמים קרובות יחדו להם רחובות מסויימים בהתאם לטיב-סחורותיהם. עפ"ר היו בתי-המלאכה קשורים בתנויות אלו. בירושלים נהוג היה ריכוז בתי-המסחר בהתאם למוצאם של הסוחרים: למשל, פראנקים וסורים, שתפסו רחובות מיוחדים בעיר.

המטבע. הצרכים הגדולים של המסחר הארצי-ישראלי חייבו הנהגת מטבע עובר לסוחר בכל רחבי העולם המסחרי. בזמן שאירופה עדיין השתמשה במטבע של נחושת ובמטבע קטן של כסף, פיתחו הצלבנים מחזורי-כספים די-מתכתי, שהיה מבוסס על מטבעות של זהב וכסף בשביל העסקים הגדולים, בעוד שלעסקים הקטנים שימשו מטבעות של נחושת: המטבע של זהב היה "הביזאנטינוס" או ה"בזאן" (bisantinus, besant), על שם מטבע-הזהב של הקיסרות הביזאנטית. כדי שיחדור בקלות למסחר הבינלאומי יצקו אותו בתבנית של הדינר הפאטמי, ואף הכתובת שנחקה בו היתה ערבית אע"פ שבמשך הזמן נעשה תכנה נוצרי. ציינו אותו בשם ה"בזאן הסאראצני". מטבע זה היו יוצקים, כנראה,

נתנאל הכהן (ע"ע). במאה ה-13 לא פסק זרם המבקרים (ר' יהודה אלחריזי), אך בצידו אנו מוצאים עליה של יהודים, שבאו להשתקע בארץ. יתר על כן: באותם הימים נוצרו גם שני מרכזים רוחניים, בירושלים ועכו, אלא שהללו לא נתקיימו אלא תקופה קצרה-ביחס. תנועה חדשה זו שאבה, ודאי, כוח מן הכשלונות של הצלבנים במלחמתם בצלאח א-דין, וכן ניזונה מגליה-הרדיפות, שעברו על יהודי-אירופה באותו זמן. הגל הראשון של העליה לארץ כלל את „שלוש מאות רבני צרפת ואנגליטירא“, שעלו ב-1210—1211. חלק מהם התיישב בעכו וחלק בחר בירושלים. ישובה של ירושלים, שהאוכלוסיה היהודית שלה היתה מצומצמת ביותר מחמת גזירת-הצלבנים, נתרחב במידה ניכרת לאחר שנכבשה ע"י צלאח א-דין (1187). לפי השמועה, שהיתה רווחת בעיר דור אחד לאחר מפג, פנה הכובש ליהודים בבקשה, שיבואו וייתישבו בעיר-הבירה. בין הרבנים, שעלו לארץ, היו חכמים גדולים מבעלי-התוספות, כמו ר' יהונתן הכהן מלונל (ע"ע) ור' שמשון משנץ (ע"ע). הישוב הירושלמי נתחזק עוד ע"י פליטי הקהילה היהודית של אשקלון, שנהרסה ב-1191, וכן על-ידי עליה מצפון-אפריקה, שבאה כתוצאה מרדיפות על היהודים, שגברו שם באותו זמן (1198). קהילת-ירושלים המחודשת לא נתקיימה זמן מרובה. יש להניח, שחורבן העיר

לזת מחדשות את חייהן, ותנועת-עליה מאירופה, שנסתייעה בשיפור התחבורה שבין אירופה ונמלי-הארץ, ביססה מעט-מ' ט את מעמדה. גם מעמדם המשפטי של היהודים, כפי שנקבע ע"י הצלבנים, סייע לחידושם של החיים היהודיים בארץ. לפי החוקה הצלבנית לא היה מעמדם של היהודים שונה מזה של הסורים-הנוצרים והמוסלמים. ומאחר שאלה האחרונים היו הרוב של אוכלוסיה-הארץ וקיומם של הצלבנים היה תלוי בהם, היתה התחוקה הצלבנית סבלנית מאד כלפי הלא-מאמינים, בניגוד ליחס אליהם מצד הנצרות שנתגבש והלך באותו זמן (במאה ה-12) באירופה. רק בנוגע לירושלים חידשו הצלבנים את הגזירה הביזאנטית, שאסרה על היהודים לדור בתוכה, ואך משפחות מועטות נתיישבו בה על-פי רשיון מיוחד של מלך-ירושלים.

מתיאוריהם של נוסעים שונים (ר' בנימין מטודלה ואחרים), שביקרו באותו זמן בארץ, אנו לומדים על מצבם של ישובי היהודים בארץ במחצה השניה של המאה ה-12. החשובה שבקהילות היתה זו של צור, שלא פסקה, כנראה, מלהתקיים אף אחר הכיבוש הצלבני. זו היתה קהילה מאורגנת (מנהיגה נקרא בשם „ראש-הקהל“) וחכמיה עמדו בקשרי שאלות ותשובות עם הרמב"ם במצרים. לא פחות חשובה ממנה היתה קהילת-עכו, שגם חכמיה עמדו בקשר עם הרמב"ם. השלישית שבקהילות-ישראל היתה קהילת-אשקלון, שאף היא, אפשר, לא בטלה עם כניעת העיר לצלבנים (1153). שאר הישובים היהודיים באותם הימים היו קטנים מאוד. בערי-הגליל נמצאו אך קהילות בודדות: במאה ה-12 בטבריה ובמאה ה-13 גם בצפת. לעומת זה היה קיים בגליל ישוב יהודי כפרי: גוש-חלב, עלמה, כפרי-ברעם, עמוקה, כפרי-חנניה, כפרי-תנחום, מירון, דלתא, ביריה, אל-עויה. ישובים קטנים נמצאו גם בערי-החוף: בירות, צידון וקיסריה. בפנים-הארץ נמצאו קהילות יהודיות בזרעין, שכם, בית-נובא ובית-גוברין.

כיבושיהם של צלאח א-דין ויורשיו האיובים והממלוכים, שצימצמו את שטחה של הממלכה הצלבנית, עוררו בין היהודים ציפיות משיחיות באירופה ובמזרח. בנוגע לישוב היהודי בארץ ידוע לנו, שאע"פ שלא נטש את מקומות-ישובו הקודמים, גברה התרכזותו בשטח הנוצרי דוקה — בערי-החוף. אפשר, שפעלו כאן גורמים כלכליים, מאחר שמקורות הפרנסה במלאכה ובמסחר היו מצויים יותר בנמלים הגדולים של הארץ.

אחת מן התופעות החשובות של אותו זמן היתה ההתעוררות לעליה לארץ, שהור-גשה אז בכמה קהילות באירופה. רק ידיעות מועטות נשתמרו בידנו על העליה במאה ה-12, ורובן דנות לא בעליה ממש, אלא בביקורים שנערכו בארץ-הקודש, כמו ביקור-ריהם של ר' בנימין מטודלה (ע"ע), ר' פתחיה מרגנסבורג (ע"ע) ור' יעקב בן



יבנה. קבר סיוחם לאבו הוריר, מניידורו של מוחמד

id., *Le royaume latin de Jérusalem*, 1953; Cl. Cahen, *Le régime rural au temps de la domination franque* (*Bull. de la Fac. des Lettres de Strasbourg*), 1951; J. Prawer, *Colonization Activities in the Latin Kingdom* (*Rev. belge de philol. et d'hist.*), 1951; id., *Etude de quelques problèmes agraires et sociaux d'une seigneurie croisée au XIII<sup>e</sup> siècle* (*Byzantion*), 1952; id., *Les premiers temps de la féodalité dans le royaume latin de Jérusalem* (*Rev. d'hist. du dro'*), 1954; St. Runciman, *A History of the Crusades*, 3 vols., 1951–1955; C. Smail, *Crusaders' Warfare in the 12th Century*, 1956.

יה. פ.

תקופת שלטון הממלוכים. — א. היסטוריה כללית. — משחזרה הארץ כולה לרשותם של המוסלמים, איבדה את חשיבותה במדניות הבינלאומית למשך מאות שנים. במחצה הראשונה של המאה ה-14 ישב אל-מלך א-נאצר מחמד במשך דור שלם על כסא-המלוכה במצרים, ונציבו תנגו, שהיה במשך תקופה ארוכה מאוד השליט הכליכול בסוריה ובא"י, הנהיג בארץ סדר וביטחון, בנה תעלות-מים והקים בניינים ציבוריים. אחר מותו של אל-מלך א-נאצר מחמד נתרופף שלטון-הממלוכים, ובתחילת המאה ה-15 גרמו הסיכסוכים, שפרצו בין גדוליה-השרים, למלחמות-אחים, שהביאו הרס מרובה על גלילות-סוריה. באמצעה של אותה מאה, בימי השולטנים פֶרְסַבַּאי (1422–1438) וג'קֶמֶק (1438–1453), זכתה הארץ שוב לתקופת-נופש קצרה; אך אכ"כ נתפורר המשטר הממלוכי בקצב מהיר.

במשך חמשת היובלות של שלטון-הממלוכים בארץ לא באו במינהל שלה שינויים ניכרים. סוריה וא"י היו מפורצלות לפרובינציות גדולות (ממלכות), שהיו מחולקות למחוזות. בראש כל פרובינציה עמד שר-צבא, "משנה למלך" (נאיב) או "שר השרים", ובראש כל מחוז — נציב (ואלי). הפרוי-בינציה של צפת כללה את המחוזות של צפת, נצרת, טבריה, תבנין (הונין), עתלית, עפול, צור, א-שאגור, אל-אקלים, א-שקיק, ג'נין. פרובינציה זו היתה בפועל מובלעה בפרובינציה הגדולה של דמשק, שכללה גם חלק גדול של א"י, כלומר את המחוזות הצפוניים של עבר-הירדן המזרחי (אדרעי, עג'לון, אל-בלקא, באגיאס), את מחוז בית-שאן ואת המחוזות של א"י המרכזית והדרומית (שכם, קאקון, ירושלים, חברון, רמלה, לוד ועזה). בניהולם של המחוזות הדרומיים הוכנסו במחצה השניה של המאה ה-14 כמה שינויים. ב-1376 הועלתה דרגת הנציב של ירושלים, ותברון סופחה למחוזו. כמרכן נתמנה נציב מיוחד לרמלה, שהיה אחראי באופן ישיר בפני הממשלה בקאהיר, ואל מחוזו סופחו לוד וקאקון. מעמדו של מחוז-עזה נשתנה תכופות, כי פעם בפעם נעשה פרובינציה עצמאית. עבר-הירדן הדרומי היה תחומה של פרובינציה מיוחדת: זו של קיר-מואב (אל-כרך).

הידיעות, שאנו מוצאים במקורות מן המאות ה-14 וה-15 על המבנה הכלכלי של א"י, מעידות, שמבנה זה לא נשתנה מעיקרו במאות האחרונות של י"ב. הסופר-הנסיד אבו-ל-פדא, שביקר בארץ ב-1312, מונה את פירות-הארץ כמוצרי-יצוא. הגאוגרף א-דִמְשֶקִי והנוסע אבן בטוטה, אף הם בני המאה ה-14, מוסרים, ששמן-הזית — והסבון שעושים ממנו — היו בזמנם המוצרים החשובים ביותר של א"י. אל-קֶלְשֶנְדִי (המאה ה-15) מספר, שבעמק-הירדן היו מצויים מטעי-סופר, והנוסע הבוגונדי פֶרְטֶרְנֶנְדֶן דה לה ברוֹקֶיר, שביקר בארץ ב-1432, מזכיר, שבעמק בית-שאן היו מגדלים פותנה. לאחר שחוסלו השרידים האחרונים של מלכות-הצלבנים שוב לא

ב-1244 (בידי החורגים) שם קץ גם לקהילת-ירושלם בתוכה. נסיונות להחיות את הישוב הירושלמי נעשו עם עלייתו של הרמב"ן לירושלים ב-1267. מסביב לו נתרכזה ישיבה קטנה, שאליה היו באים תלמידים אף ממקומות מרוחקים במזרח. הרמב"ן סיים כאן את פירושו על התורה, אך פטירתו ב-1270 הפסיקה, כנראה, את תחיית הישוב היהודי במקום. בתקופה מאוחרת יותר נוצרה אגדה על "בית-כנסת הרמב"ן" בירושלים — אגדה, שניסתה לתלות ברמב"ן את תחיית הישוב היהודי בירושלים ואת רציפות-קיומו.

לעומת מצבה הירוד של קהילת-ירושלים בלטה התפתחותה של קהילת-עכו. בעכו נשתקע, כאמור, חלק מן העליה של 1210–1211, והגלים המאוחרים יותר של העליה לא"י נקלטו ברובם בעיר זו. מחשובי-מתיישביה של עכו יש להזכיר את ר' יחיאל מפריס (ע"ע). שעלה לארץ אחר 1257 והצליח, כנראה, להקים ישיבה בעכו, שנקראה, "ישיבה דפרישי". את שליחיה של ישיבה זו אנו מוצאים כעורכי-מגביות בקהילות שונות באירופה. קהילת-עכו היתה קשורה בקשרים מסויימים עם הרשב"א והמהר"ם מרוטנבורג והיא גם תפסה עמדה חשובה בוויכוח השני על כתבי-הרמב"ם. הקהילה חרבה כמעט כליל בזמן כיבוש העיר ע"י אל-מלך אל-אשרף ב-1291.

בנוגע להתעסקותם הכלכלית של היהודים בממלכת-ירושלים" יש לציין, שהיו בעיקרם בעלי-מלאכה, וביחוד צבעים של אריגים (צביעה זו היתה מונופולין ממלכתי באותם הימים). מקצוע אחר, שהיה מיוחד ליהודים, היה תעשיית הזכוכית המפורסמת של צור. בעיר זו נמצאו יהודים גם בין בעלי-הספינות. כמרכן היו יהודים בין הרוקחים והרופאים של הארץ. ולעומת זה תפסו היהודים רק מקום מועט במסחר הבינלאומי הגדול בים-התיכון, שנעשה מונד-פולין איטלקי, אע"פ שסוחרים ורוכלים יהודיים היו מצויים במסחר המקומי.

המקורות לתולדות ממלכת הצלבנים — עיין הביבליוגרפיה לערך מסעיה הצלב.

ב. דינבורג, היהודים בתקופת מסעיה הצלב, ציון ב', תרפ"ו; הנ"ל, ישראל בגולה ח"ב, א-ב, תרצ"א-צ"ו; מ. אסוף, ארץ-ישראל תחת שלטון הצלבנים, הממלוכים והתורכים, תש"א; י. פראוור, ממלכת ירושלים הצלבנית, תש"ו; הנ"ל, היהודים בממלכת ירושלים הצלבנית, "ציון" י"א, תש"ו; הנ"ל, לתולדות החקלאות הצלבנית, "ארץ-ישראל", א' (מוקדש ל"מ, שובה), 1950; ספר הישוב, ג' (מקורות לתולדות היהודים) בעריכת י. בער וי. פראוור (נדפס והולך); H. Prutz, *Die Besitzungen des Deutschen Ordens im Heiligen Lande*, 1877; id., *Kulturgeschichte der Kreuzzüge*, 1883; id., *Entwicklung und Untergang des Tempelherrenordens*, 1888; id., *Die geistlichen Ritterorden*, 1908; G. Schlumberger, *Numismatique de l'Orient Latin*, 2 vols., 1878–1882; E. G. Rey, *Les colonies franques en Syrie aux XII<sup>e</sup> et XIII<sup>e</sup> siècles*, 1883; W. Heyd, *Histoire du commerce du Levant*, 2 vols., 1885–1886; G. Dodu, *Histoire des institutions monarchiques dans le royaume latin de Jérusalem*, 1894; R. Röhrich, *Geschichte des Königreichs Jerusalem (1100–1291)*, 1898; J. Delaville le Roulx, *Les Hospitaliers en Terre Sainte et à Chypre*, 1904; A. Schaub, *Handelsgeschichte der romanischen Völker des Mittelmeergebiets bis zum Ende der Kreuzzüge*, 1906; C. Enlart, *Les monuments des Croisés dans le royaume de Jérusalem*, 2 vols., 1925–1927; E. J. King, *The Knights Hospitallers in the Holy Land*, 1931; J. L. La Monte, *Feudal Monarchy in the Latin Kingdom of Jerusalem, 1100–1291*, 1932; R. Grousset, *Histoire des Croisades et du royaume franc de Jérusalem*, 3 vols., 1934–1936; P. Deschamps, *Les châteaux des Croisés en Terre Sainte*, 2 vols., 1934–1939; J. Richard, *Paixie d'Orient latin* (*Revue hist. de droit fr. et étr.*), 1950;

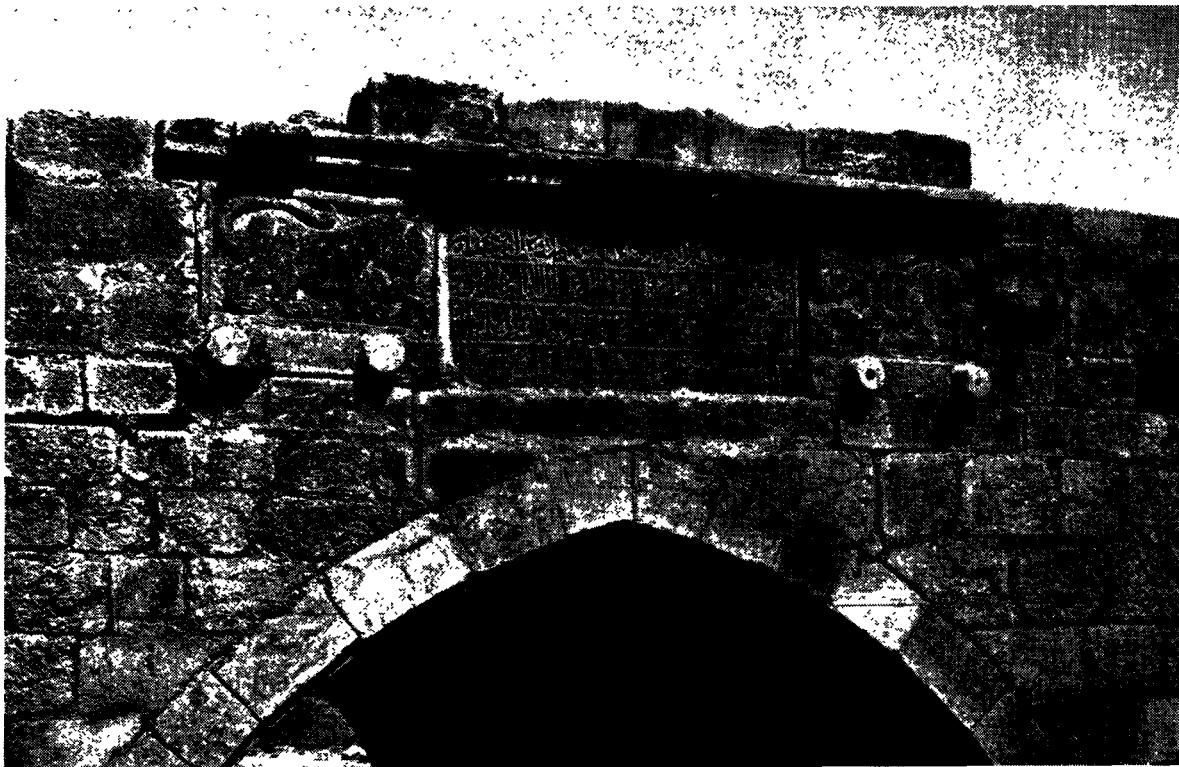

נשרני'נדאס מצפון ללוד. נבנה ב-1273 על-ידי השולטן המסלופי ביבארס

תכופות לידי מחלוקות ממושכות. בדומה לזה התנהלה בירדן שלים (מ-1473 ואילך) מחלוקת ממושכת בין המוסלמים והיהודים בדבר זכויותיהם של האחרונים בבית-כנסת מוסויים, שלסוף נהרס ע"י הראשונים. גם בתקופה זו היו המוסלמים שבבני-הארץ נוהגים לצאת למצרים ולסוריה. במקורות ערביים נזכרים כמה חכמי-דת מוסלמיים, שנולדו או פעלו בא"י, וכמה סופרים ערביים מבני-הארץ, שחיברו חיבורים בתחומים שונים. אך רק למועטים מהם היתה חשיבות מסוימת. מאלה ראוי להזכיר את ברהאן א-דין אבראהים אבן ג'מעה (1325—1388), שהיה מטיף בירושלים, את צלאח א-דין ח'ליל בן איבך א-צודי (1296—1363), שהיה פקיד בצפת ובמקומות אחרים וחיבר חיבורים היסטוריים ידועים לתהילה, ואת מג'יר א-דין אל עלימי (1456—1521), שהיה שופט בירושלים, רמלה, חברון ושכם וחיבר ספר על תולדותיהן של ירושלים וחברון.

בסוף תקופת-הממלוכים נתערער מצב-הבטחון בארץ ועמו נשתנה לרעה המצב הכלכלי. המלחמות בעזמתאנים הכריחו את הממשלה הממלוכית לבקש מקורות-הכנסה נוספים ולגייס את שבטי-הבדוים לשירות-הצבא. כך, למשל, החרימו השל-טונות את השמן אצל החקלאים במחוז-שכם במחיר זול, והכריחו את תושבי ירושלים, חברון ורמלה לקנותו במחיר מופקע. מעשים מעין אלה הביאו לידי התמרדויות מצד התושבים ופעמים גרמו אף לבריחתם ממקומות-ישובם. בעשור האחרון למאה ה-15 התקוממו הבדוים במחוז בית-שאן ובעבר-הירדן. זולת הפורענויות, שבאו על הארץ בידי אדם, באו עליה גם פורענויות בידי שמים. במקורות הערביים מסופר על מגפות, שפרצו ב-1438, 1469, 1476, 1477 ו-1492, על מכת-ארבה, שהשמה את הארץ ב-1484, ועל רעידות-אדמה, שאירעו ב-1458 ו-1497. קשי-מצבה של האוכלוסייה

היה לא"י חלק במסחר הבינלאומי של התבלים, שבעבר היה מכניס לתושביה רווחים ניכרים.

הממלוכים הרסו את עכו, יפו ושאר הערים בחוף-הארץ מחשש שמא תשמנה נקודות-משען למסע-צלב חדשים. יפו נשארה תל-חרבות עד סוף יה"ב, ואילו בעכו קם במאה ה-15 ישוב קטן. גם טבריה ואשקלון היו בסוף יה"ב חרבות-למחצה. פ. פברי, שביקר בארץ ב-1480 ו-1483, מצא בירושלים מקומות חרבים הרבה. ידיעה זו מאשר ר' עובדיה מברטינורו, שהגיע לירושלים ב-1488 ומצא בה 4,000 משפחות. לפי ידיעות, שהגיעו מתקופת שלטונם של הממלוכים הראשונים, היתה רמלה עיר גדולה, שמסחרה פרח, אך אלה שביקרו בה בסוף המאה ה-15 ותחילת המאה ה-16 מציינים, שאף היא הלכה ונחרבה. עזה היתה לפי כל המקורות עיר-מסחר משגשגת, גדולה לערך פי שנים מירושלים. נראה, שעזה, רמלה ושכם היו בסוף יה"ב הגדולות שבערי-הארץ.

א"י לא מילאה תפקיד חשוב בחיי התרבות הערבית באותה תקופה, אך מקורות שונים מעידים, שהשפלה והחיר-נוך לא היו נעדרים מעריה. השולטנים הממלוכיים ושריהם הוסיפו להקים בארץ בתי-מדרש ללימוד הדת ולהפריש הקדשות להחזקת מוריהם ותלמידיהם. מספרם של בתי-המדרש, שנוסדו בארץ עד סוף יה"ב, הגיע 50, ומהם היו 43 בירושלים. מבחינה דתית הוטבע בימי הממלוכים על הארץ החותם, שנשתמר בה עד הזמן האחרון. א"י נעשתה ארץ מוסלמית אורתודוקסית, ואילו מספרם של השיעים פחת בה והלך. ריחוקה של הארץ ממרכזי-השלטון, מצד אחד, וטיפוחה של הקנאות הדתית בבתי-המדרש הנזכרים, מצד שני, גרמו, שענייני-הדת הירבו להעסיק את המוחות. פעם בפעם נטפלו קנאים מוסלמיים אל הנוצרים בטענות, שהגדילו את כנסיותיהם בניגוד לחוק האיסלאמי, וטענות אלו הביאו



לחוג בה את החגים. באמצע המאה ה-14 היתה קיימת בירושלים ישיבה, שבראשה עמד ר' יצחק הלוי אסיר-התקוה. אע"פ שהישוב בארץ היה קטן והעליה היתה מצומצמת, כבר התחיל באותם הימים הפירוד בין יוצאי הגלויות השונות. יוצאי-אשכנז התחילו מתבלטים בתוך הישוב בארץ והתחילו מקימים בה מוסדות משלהם. המגפה השחורה, שפרצה באמצע המאה ה-14 ועשתה שמות בכל הארצות מסביב לים-התיכון, והמשרב הכלכלי החמור, שזיעזע את אשיותיה של המלכות המצרית-הסורית בתחילת המאה ה-15, גרמו ודאי אף הם לדילדולו של הישוב.

אך במאה ה-15 התחילה תנועה של עליה לא"י, שהביאה לישוב חיוק מסויים. עליה זו באה בהשפעת הירידה, שחלה במצב-היהודים בכל ארצות-אירופה. מכתבים, שנכתבו ע"י עולים יהודיים, וגם רשימות של עולים נוצריים מאותו זמן מעידים, שברבע הראשון של המאה ה-15 גברה העליה לא"י מאיטליה ומן הארצות של מרכז-אירופה, אך בסופה של אותה תקופה נתקלה עליה זו במכשולים. יהודי גרמני עשיר, שעלה לירושלים, ניסה לרכוש את המקום הנחשב כקבר דוד המלך; אלא שנתעוררה התנגדות לכך מצד הכמרים הפראנציסקנים, שראו את המקום כקדוש לנוצרים משום שלפי המסורת שלהם ערך שם ישו את הסעודה האחרונה שלו ולאחר מכן נחה שם על תלמידיו רוח-הקודש. הסיכסוך גרם, שהשלטונות המוסלמיים החליטו להפוך את המקום למסגד וגירשו את הנוצרים ממנו, וכשנודע הדבר באירופה פנה האפיפיור אל ערי-איטליה, שבידן היה אז המונופולין על התחבורה בין אירופה ובין ארצות-המזרח, וביקש מהן, שמכאן ואילך לא יעבירו נוסעים יהודיים לא"י. ממשלת-ויניציאה וממשלות איטלקיות אחרות תמכו בתביעה זו של האפיפיור ואף פירסמו מציין תקנות ברוח זו (1428). תקפה של הגזירה על הסעת יהודים לא"י פג, כנראה, לאחר זמן

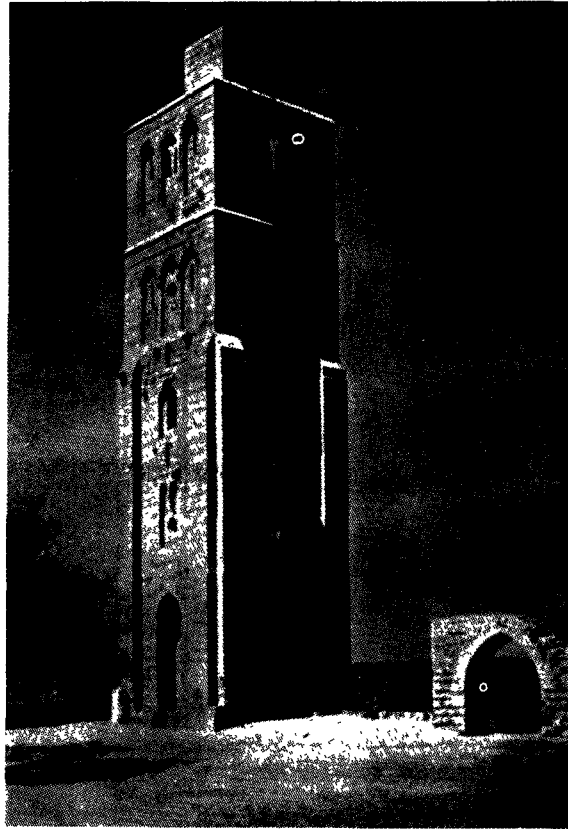

רמלה. המגדל של ה"פסגה הלבנה". נבנה בראשית המאה ה-14 לסה"נ

וההתמרמרות, שנצטברה בה כלפי השלטונות, הביאו לידי כך, שרובה ציפה לשינוי לטובה מסיפוחה של הארץ אל המדינה העותמאנית.

מ. אסף, תולדות הערבים בארץ-ישראל, תרצ"ה—תש"י;  
G. Le Strange, Palestine under the Moslems, 1890.

א. אש.

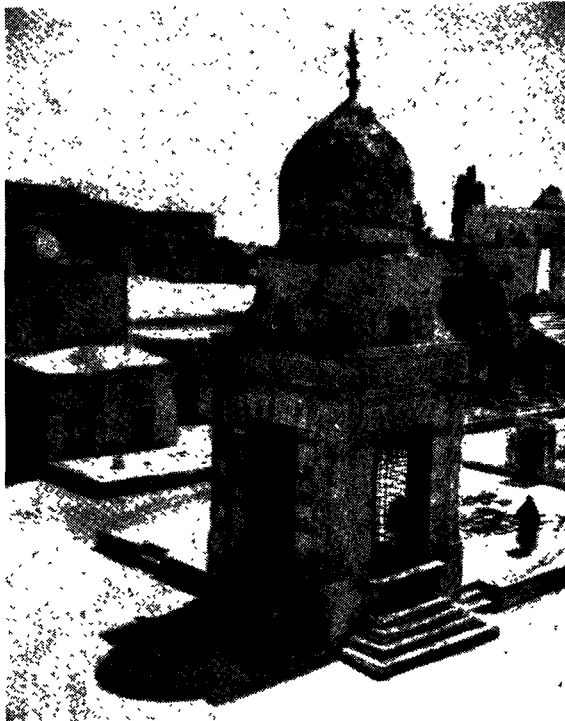

סבייל (באר) של השולטן הממלוכי קאיתבאי ברחבה של הריהבית  
סוף המאה ה-15

ב. הישוב היהודי. — במאתיים השנים, שבהן נלחמו המוסלמים והנוצרים על השלטון, נידלדל הישוב היהודי ביותר, ובסוף המאה ה-13 היה, כנראה, מספרם של היהודים בארץ קטן מאד. ר' תנחום הירושלמי (נפטר 1291 בקאהיר), שכתב בערבית פירוש על המקרא ומילון בערבית לספר משנה-תורה של הרמב"ם, הוא הסופר היחידי מיהודי א"י הידוע לנו מאותה תקופה.

לאחר שהממלוכים הרסו את הערים, ששימשו בעבר תחנות-מסחר חשובות, לא עברו עוד דרכי המסחר הבינלאומי בארץ. לעולים היהודיים, שהיו יסוד עירוני מובהק, קשה היה עכשיו למצוא מחיה בארץ, אע"פ שתנאי-הבטחון בה היו עכשיו יציבים. בתחילת המאה ה-14 עלו לארץ קצת ממגורשי-צרפת, וביניהם ר' אשתורי הפרחי (ע"ע), שחיבר את הספר "כפתור ופרח", המחקר הראשון בגאוגרפיה של א"י. ר' אשתורי הפרחי ישב מתחילה בירושלים, אך מחמת המחלוקת, שנתרבו בקהילה זו, עבר לבית-שאן, שבה נתיישבו עוד עולים חדשים. ישובים יהודיים היו קיימים בימיו גם בצפת, גוש-חלב, לוד ורמלה, וכן היו קיימים ישובים בעבר-הירדן: בעג'לון, באדרעי, בסלכה ובחברם (אמרוה?). גם בעזה, שהיתה אז עיר ראשית של פרובניציה, קמה במאה ה-14 קהילה יהודית. יהודים מן הארצות השכנות, מצרים וסוריה, היו נוהגים באותם הימים לעלות לארץ כדי

תכונותיו התרומיות ולמדנותו המופלגת השפיע לטובה על האוירה הציבורית. גם ההצלחה האירה לו פנים. באותו זמן ביטלו השלטונות את המס השנתי הקצוב, שהכביד על יהודי-ירושלים במשך עשרות שנים, ואותם היהודים, שברחו מן העיר מחמת-לחץ-המסים, התחילו חוזרים לתוכה. כמרכן נתבטל אז איסור-העליה הנזכר, שגרם לצימצומה של העליה מאירופה. אך המאורע החשוב ביותר בתולדות-הישוב באותו זמן היתה עלייתם של קצת מיהודי-ספרד, ביחוד מן האנוסים שבהם, קודם הגירוש של שנת רנ"ב.

מ. אסף, תולדות הערבים בארץ-ישראל, כרך ב', תש"א;  
א. שטראוס, תולדות היהודים במצרים וסוריה תחת שלטון הממלוכים, א-ב', תש"ד-תשי"א; Gaudelroy-Demombynes, *La Syrie à l'époque des Mamlouks*, 1923.

א. אש.

מראשית שלטון-העות מאנים עד מסעי-נאפוליון. — הכובשים העותמאניים, שהתחילו עורכים פשיטות בקדמת אסיה הצפונית מן המאה ה-13 לסה"נ ואילך, פנו בראש ובראשונה לצידן של ביזאנטיון ואירופה, וע"י כך ניתנה לממלופים האפשרות לפתח כוח צבאי, שאי-אפשר היה לזלזל בו. אך סלים I (1512—1520), שדמה בתכונותיו לאבי-אביו מוחמד הכובש, לא המשיך בהסתערותם של קודמיו על אירופה. הוא היה „איש חזית-המזרח“, כפי שמכנה אותו אחד מן ההיסטוריונים. ואמנם בימיו הוכפל שטחה של המדינה העותמאנית ע"י כיבושים באסיה ואפריקה.

במסעו הראשון יצא סלים נגד אסמאעיל, השאה הפרסי, אבי שושלת הצ'פנים. לאחר שהיכה אותו ב-1514 העמיד סלים פנים כאילו הוא מתכוון למסע-מלחמה שני נגד פרס, ולפיכך בא בטענה על השולטן הממלוכי, שהלה קושר קשרים נגדו עם הצ'פנים ה„כופרים“, המשתייכים לכת השיעה. נראה, שסלים קיבל ידיעות מוסמכות על התפוררותו של השלטון במצרים, וכונתו היתה לגרות את הממלוכים, שיצאו מארצם, יתרחקו מבסיס-האספקה שלהם ויתקיפתו באסיה. תכסיס זה עלה יפה: השולטן הממלוכי הישיש קאנזוה אל-גורי יצא במאי 1516 לסוריה כדי להילחם בסלים, ובקרב, שפרץ ב-24 באוגוסט 1516 בעמק דאבק (עלי-עין-תאב) בסוריה הצפונית, הוכו המצרים מכה ניצחת. כתוצאה מכך נפלו בידי סלים כל הערים הגדולות בצפון סוריה: חלב, חמת, חומק ודמשק.

מדמשק שלח סלים נציבים, כדי להשתלט על האיזורים בסביבותיה; לכאן באו ראשי הדרוזים ושייכים של בדוים מכל חלקי-סוריה כדי להישבע אמונים לשליט החדש, ומכאן יצא הוויזיר הגדול סינאן פחה לכבוש את עזה. נראה, שעוד קודם שיצאה שנת 1516 היתה כל הארץ בידי סלים. כשעלה בשנה שלאחר מכן על מצרים (שאף היא נפלה בידיו אחר ניצחון צבאי), ביקר בדרכו בירושלים.

בתחילת ימי בנו של סלים, סולימאן אל-קאנוני, כלומר המחוקק (1520—1566), מרד בו נציב סוריה וארץ-ישראל, שהיה מבני-הארץ. זה האחרון הניח, שהגיעה השעה לפרוק את עול מלכות-העותמאנים מעליו ולהקים ממלכה ריבונית בסוריה וא"י. יש סבורים, שניצל את התסיסה, שהיתה קיימת באוכלוסייה ושבה מתוך המצב הכלכלי הירוד. אבל הנציב נרצח ע"י העותמאנים וראשו נשלח לקושטה. במחוזות המתמרדים השתרר שקט, והחזר הביטחון בדרכי-התחבורה,

מועט; אך במחצה השניה של המאה ה-15 נתחדש האיסור ואין ספק בדבר, שבזמן, שבו הוצא לפועל, הכביד מאוד על העליה ממרכז-אירופה ומאיטליה. שני עולים נוצריים-גרמניים, שביקרו בארץ בסוף שנות השבעים של המאה ה-15, מספרים על הדרך הרחוקה, שהוצרכו אז יהודי-גרמניה לעבור כדי להגיע לארץ-ישראל. הם היו נוסעים דרך פו-לניה ורומניה, חוצים את הים השחור ואח"כ ממשיכים את נסיעתם ביבשה, דרך אסיה הקטנה וסוריה. כפי הנראה, נמצאו יהודים לא-מעטים, שהגיעו בדרך ארוכה זו למחוז-הפצם, שהרי הנוסעים-העולים הגרמניים, שביקרו בא"י במחצה השניה של המאה ה-15 מזכירים פעם בפעם יהודים מגרמניה, שפגשו בארץ.

בארץ גופה הזכרח או הישוב להיאבק על קיומו מאבק קשה. באמצע המאה ה-15 התחילו השלטונות הממלוכיים גוזרים גזירות קשות על היהודים תושבי-הארץ. סמוך ל-1440 הוטל על יהודי-ירושלים מס שנתי כבד, שהביא בסופו של דבר לבריחת רוב היהודים מן העיר. גם מצבה הכלכלי של הארץ, שהיתה אז מנותקת מדרכי המסחר העולמי, והשיטות הפיסקאליות של הממלוכים, שמוטטו את משק-הארץ, מנעו את התפתחותו הכלכלית של הישוב. ב-1438 עלה לא"י אחד מרבני-איטליה, ר' אליהו מפרארה, שנתמנה רב ומורה של יהודי-ירושלים ואף נעשה מנהיגן הרוחני-יהודי של שאר הקהילות בא"י: כפי הנראה, לא נמצאו אז ביישוב תלמידי-חכמים גדולים בתורה. באחת מן האיגרות, שר' אליהו זה שלח לידידו בחו"ל, מצויות ידיעות מעניינות על משלחי-היד של היהודים בא"י באותו זמן. בין השאר עסקו היהודים בנגרות, צריפה ורצענות, קצת נשים היו עוסקות באריגת-משי ובעליהן היו מוכרים את תוצרתן. כמרכן נמצאו יהודים, שעסקו במסחר קמעוני של תבליים ותרופות. גם לפי עדותו של יהודי איטלקי אחר, שעלה לא"י במחצה השניה של המאה ה-15, התפרנסו יהודי הארץ ממלאכה ומסחר: כרוכלים היו עוברים בכפרי-הארץ לארכה ולרחבה. לפי מקור נאמן מסופה של אותה מאה, היו רוב היהודים באותם הימים רוכלים עניים, שמכרו בכפרים את מעט הסחורה, שקנו בערים. אעפ"כ אפשר להבחין באותה תקופה בגידול איטי של הישוב בארץ. ר' יצחק בן מאיר לאטיף, שעלה לא"י, כנראה, סמוך ל-1470, מספר, שקהילת-ירושלים מנתה אז 150 משפחות. ר' יוסף דמונטאניה, שעלה לארץ ב-1480, מספר, שבצפת ישבו באותו זמן 300 משפחות ובכפר קיני 70 משפחות. את הקהילה בכפר קיני מזכיר גם יהודי אלמוני מקאנדיה, שביקר בארץ וכתב את זכרונותיו ב-1473. ר' משולם מוולטר, שביקר בארץ ב-1481, מונה 250 משפחות בירושלים, ואילו בסוף העשור התשיעי של המאה מונה בה ר' עובדיה מברטינורו לא יותר מ-70 משפחות, זולת אלמנות הרבה. עוד הוא מוסר, שבחברון ישבו באותו זמן 20 משפחות ובעזה 70 משפחות. עלייתו של ר' עובדיה מברטינורו לירושלים ב-1488 הביאה לידי מפנה בחייה-הישוב. ב-1473 הרסו המוסלמים הקנאים בירושלים בית-כנסת, ופרנסי-הקהל הוצרכו לשחד את השלטונות, שיתירו להם להקים את ביהכ"נ מהריסותיו, ואח"כ העמידו אותו על תילו; ומתוך שנסתבכו על-ידי כך בחובות, הגבירו את לחצם על בני-הקהילה — מה שגרם להתמרמות ולקילקול-המידות. ר' עובדיה מברטינורו הופר מיד לאחר שבא לירושלים כרועה דת-ירחוני של הקהילה, ועל-ידי

כל מחוז היה יחידה אירגונית, צבאית, משקית ושיפוטית. לצרכי היעילות חולק המחוז לשורה של נפות כפריות — „נאחיה“. במחוז-ירושלים היו שתי נפות: ירושלים וחברון. מחוז-עזה היה מחולק מתחילה לשלוש נפות: עזה, רמלה ולוד; אך לפי הדפטר (פינקס-השומה) השני צורפה לוד לנפת-רמלה. במחוז של שכם (נאבלוס) היו ארבע נפות: ג'בל שאמי (ההר הצפוני, הוא הר-עיבל); ג'בל קבלי (ההר הדרומי, הוא הר-גריזים); קאקון, בני צ'עב. בדיפטר מ-1533—1539 נזכרת גם נפת מרג' בני עאמר (עמק-ירעאל); אך לפי דיפטר מ-1548/49 סופחה נפה זו לנפת-טבריה. במחוז צפת היו מתחילה שש נפות: צפת, תבנין, צור, שקיף, עפוף, טבריה. אך לאחר זמן סופחה צור לתבנין.

חוקת פלך-דמשק, שאליו השתייכה א"י, נקבעה בקאנון נאמה של סולימאן מ-1548. אחר איהסדר וחוסר-הביטחון, שציינו את סוף תקופת-הממלוכים, הנתנה עכשיו הארץ ממשטר יציב ומסדרים מתוקנים. השינוי לטובה, שבא במצבה הכללי של הארץ, נתן בין השאר את אותותיו בחקלאות, ששופרה בתחומים שבהם היתה קיימת, אבל לא נתרחה במידה ניכרת ולא התפשטה באיזורים שהיו שוממים. מן המספרים הכלולים במיפקדים, שנערכו ביובל-השנים הראשון אחר הכיבוש, אנו למדים, שמספרם של התושבים בארץ הוכפל והגיע לשלוש מאות אלף בקירוב ושרק מחומש עד רבע מתוכם ישב בשש הערים: ירושלים, חברון, עזה, רמלה, שכם וצפת. השאר היו ברובם המכריע עובדי-אדמה, שיסבו בכפרים, ובמיעוטם — בדוים ונוודים-למחצה, שעבדו אדמות באופן עונתי וארעי. הבדוים עסקו גם בליקוט של מיני צמחים לתרופה ושרף, ובשריפת הקאלי, שאפרו שימש לתוצרת-הסבון.

גידול-ההשדה העיקריים היו: חיטה, שעורה, דורה ומיני קטניות לזניהם, ששימשו למאכל אדם ובהמה (כרשינה), ירקות, פותנה ושומשום. בבוסתנים גידלו עצי-פרי: דקל, תאנה, רימון, תות, זית, תפוח, אגס ואגוז; בפירות השתמשו גם לייצור של דבש-פירות. היהודים היו הנוצרים היו מייצרים יין-ענבים, וכן היו מייצרים דבש-ענבים, שהותר למוס-למים; לפעמים קרובות נזכרות במקורות כוורת של דבורים.

בגידול-צאן עסקו בעיקר הבדוים, וכן הפלחים ותושבי הפרוורים העירוניים. הג'א-מוס (התוא) היה רווח באיזור של ביצות-החולה. בישובים על-יד החולה והכינרת ובנקודות המועטות, שהיו קיימות על חוף הים התיכון (עפוף, יפו), עסקו בדיג. גידול האוכלוסיה, התרחבותם של שטחי האדמות המעובדות בכפרים ובפרוורים הערים, והטיפול בפרדסים ובכרמיה-הזיתים גרמו לפיתוחה של תעשייה חקלאית. נתרבה מספרם של בתי-הבד להפקת שמן-זית ושמך שומשמים ולסחיטת מיצי-פירות לשם הכנת דבש-פירות. בייצור-השמן היתה קשורה תעשייה של סבון, שנתפרסם בטיבו במזרח התיכון. טחנות-הקמח הופעלו בקביעות. נראה, שביזמתם של העולים היהודיים

שנשתבשו מחמת המלחמה, ונתחדשה התנועה של שיירות-הסוחרים למצרים. מתוך רמזים באחת מאיגרותיו של ר' ישראל מפירושא אפשר להסיק, שהעדה הירושלמית סבלה ממרד זה, שעל-ידיו „כל המדינה היתה בבלבול“.

אחר המרד הורחקו מעמדותיהם כל הנציבים מילידי-הארץ, ומכאן ואילך נמסרו המשרות האחראיות בממשלה רק לידיהם של עותמאנים. המינהל הצבאי והאזרחי אורגן לפי השיטה העותמאנית, כפי שעוצבה ע"י סולימאן המחוקק. האדמות שנכבשו נתחלקו בין העותמאנים כהפקדים צבאיים, ובעלי-ההפקדים היו מחוייבים להתגייס למלחמה כחיל-סיפאיהים (פרשים), ולהביא עמם מספר מלוים, לפי גודל אחוזותיהם. הסיפאיהים של כל חבל-ארץ היו מאוגדים בדגל (בתורכ' סנג'אק, בערב' לוא) והיו יוצאים לקרב בפיקודו של הסנג'אק פי (בתורכ': אדוני-הדגל), או ה(א)מיר ליוא (בערב' — אותה משמעות). מפקד זה היה מתמנה מתחילה מתוך הסיפאיהים. כאות חיזוני למשרתו שימש הנס, שבראשו היה כדור-זהב ומתחת לו זנב-סוס.

עם גידולה של האימפריה העותמאנית והתפשטותה מעבר לשטח-אנאטוליה הורגש הצורך להתאים את האירגון הארמיניסטרטיווי לתנאים החדשים. מספר הסנג'אקים גדל והיה מן התועלת למנות משנים-לשולטן בדרגה גבוהה מזו של מושלי-המחוזות. אלה הופקדו על שטחים, שפללו כמה וכמה סנג'אקים ונעשו שלב-ביניים בקשרים בין השער העליון לבין המחוזות. יובל-השנים הראשון אחר כיבושה של א"י היו השנים המכריעות בעיצוב מסגרתה האירגונית החדשה של כל האימפריה. נראה הדבר, שאז גם נקבעה סופית המסגרת האירגונית של ה„איאלה“, כלומר הרשות, או ה„שלטון“ של הפלך.

א"י חולקה לארבעה מחוזות: ירושלים, עזה, שכם וצפת.

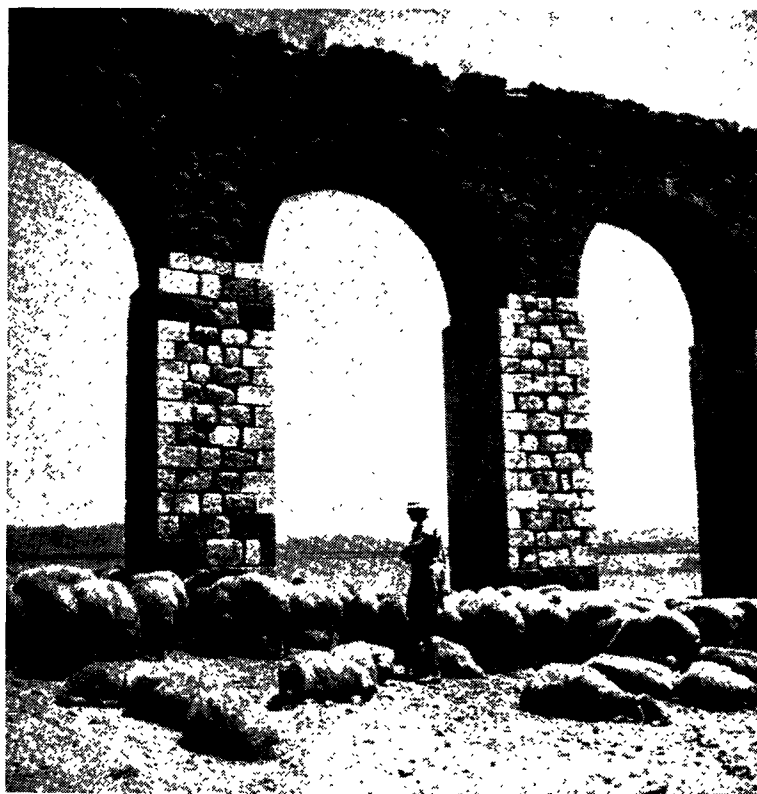

אמת-המים החורכית של עכו

מוריסקים ואחד של מערבים. בעזרתם של יהודי-מצרים עלה בידי אנשי-צפת להתגבר על תקופת-המעבר הקשה של נסיגת-הממלופים וכיבושי-העותמאנים. גם בכפרי-הגליל התגוררו יהודים: בעין-זיתים (כארבעים בעלי-בתים); בביריה (תשע-עשרה משפחות); בעלמא (שמונה-עשרה משפחות); בפקיעין (שלושים ושלושה בעלי-בתים); בכפר כנה (ארבעים-חמישים משפחות); בכפר חנניה (ארבע-עשרה משפחות); גם בכפר יאסיף, בשפרעם, ובכאבול נמצאו יהודים. לפי אומדן, ישבו בארץ בתחילת המאה ה-16 כאלף משפחות יהודיות — כלומר, כ-5,000 נפש.

תקופת-המעבר עוררה תקוות משיחיות בתוך יהודי א"י וגם בארצות-הגולה; לירושלים הגיעו באותה תקופה דויד הראובני ושלמה מולכו, שבישרו את ביאת הגאולה בקרוב. תקוות אלו וגם שיפור התנאים הכלכליים גרמו להתגברותו של זרם-העולים — ביהוד מבין מגורשי-ספרד. מיעוטם פנה לירושלים, שבה גדל הישוב במשך חצי יובל-שנים כמעט כפליים (בקירוב 340 משפחות). כאן התיישב גם ר' לוי בן חביב, שדאג לכל צרכי-הקהילה, הרוחנים והחמריים כאחד. הוא נתפרסם ע"י התנגדותו לחידוש הסמיכה, שר' יעקב בירב ביקש להנהיג בצפת.

רובם של העולים החדשים נשתקע בצפת, שהתפתחה לעיר מסחר ותעשייה חשובה. לדברי ר' דויד די רוסי, שהתיישב בצפת (1535): „מי שראה צפת זה עשר שנים ורואה אותה היום היא נפלאה בעיניו, כי בכל עת מרבים היהודים לבוא ומלאכת הבגדים מתרבה בכל יום“ (אגרות ארץ-ישראל, עמ' 184); „פה אין גלות כמו בארצנו והתוגרמים מכבדים היהודים הנכבדים, ופה ובאלכסנדריה של מצרים הממונים על המכסים והכנסות המלך הם יהודים“ (שם, עמ' 186—187). מספרם של יהודי-צפת באמצע המאה ה-16 הגיע, כנראה, לעשרת אלפים; כלומר, רוב מניינו של הישוב היהודי בארץ התרכז בצפת ובנותיה: עין-זיתים, ביריה, ובכפרי אחרים שבגליל.

צפת נתפרסמה גם כמרכז חשוב לתורה ולהוראה. בה התיישב ב-1524 ר' יעקב בירב הנזכר, שביקש, כאמור, לחדש את הסמיכה, שבטלה לפני מאות שנים. תכניתו עוררה את התנגדותם הנמרצת של חכמי-ירושלים וביחוד את רגזו של הרב לוי בן חביב. הללו טענו, שחידוש-הסמיכה זקוק להסכמתם של כל חכמי-א"י. אעפ"כ סמך ר' יעקב בירב ארבעה מתלמידיו, בהם ר' יוסף קארו, בעל „שולחן ערוך“, ורבי משה מטראני (המב"ט), ומוסמכים אלה סמכו אחדים מתלמידיהם. הניסיון לחדש את הסמיכה בישראל ולהחזיר לבתי-הדין בא"י את מלוא סמכותם כבימיקדם נתבטל, אך השפעתם הרוחנית של חכמי-צפת לא בטלה, ועדות לכך משמש „שולחן ערוך“ של ר' יוסף קארו.

חכמי-צפת התעמקו גם בנסתח ואף ר' יוסף קארו (נפטר 1575), בעל-ההלכה המובהק, כתב את הספר „מגיד מישרים“ — שיחות בינו ובין ה„מגיד“ המסתורי, שהדריך אותו בעצותיו. בתורת-הנסתח נתפרסמו ביותר ר' משה קורדובירו, ר' שלמה אלקבץ, בעל „לכה דודי“, ועל כולם ה„אר"י" — ר' יצחק לוריא אשכנזי, יוצרה של שיטת הקבלה (ע"ע) המעשית, שמצאה לה עד מהרה דורשים בכל תפוצות-הגולה. את תורתו הפיצו תלמידו המובהק ר' חיים ויטאל קאלאבריו ושאר תלמידיו — „גורי-האר"י“. הכיסופים לגאולה, שגברו בתקופה זו, והתקוות המשיחיות,

הוקמו ענפי-מלאכה חדשים — תעשיות של אריגים ולבד וצביעתם. אף כאן מספקים לנו רשימות המיסים שב„קאנונים“ והדיפתרים של המיפקדים פרטים על מרכזיהן של תעשיות אלו ועל הארצות, שאליהן היו מייצאים את הסחורות. במיוחד נזכרים המיסים, שהוטלו על שמן-הזית, שהופק בירושלים וברמלה, ועל הסבון של ירושלים, שהיה נשלח למצרים. המסבנה של חברון היתה רכוש הוואקף. המרכז של תעשיית-האריגים היה בצפת ובפרווריה, וכאן גם התי-פתחה צביעת-האריגים. אבל בתי-צביעה נמצאו גם בכפר כנה, שכם ועזה. לפי הרשימות הנזכרות נמצאו בורסים בשכם ובעין-זיתים. העובדה, שהוטל מס מיוחד על עצי-התות, מעידה, כנראה, שגידלו אותם להזנת תולעי-משי. ובאמת נזכרים במקומות אחדים טווי-משי. עם התפשטותו של גידול הפותנה בארץ התחילו טוויים אותה במגידל שבדרום, וגם בלוד. גם בשכם ובעפ"ו עסקו במלאכה זו.

חוץ ממקצועות-המלאכה, שהיו בידי היהודים עוד בימי-הממלופים, היתה נפוצה בין הנוצרים בירושלים, בית-לחם ובכפרים הסמוכים להן תעשיית-בית של תשמישי-קדושה שונים (מעץ ומצדפים), שהיו נמכרים לצליינים בשעת ביקוריהם בארץ וגם מוצאים למכירה לחוץ-לארץ.

בתקופת שלטונו של באי"ו II (1481—1512) נפתחו שערי-תורפיה לפני מגורשי-ספרד, ובנו סלים איפשר להם לנוע גם בשטחים שנכבשו על-ידי, וא"י בכללם. מתוך דבריו של ר' משה באסולה (שביקר בארץ ברפ"ב, 1521—1522) על ירושלים ניכר, שהעיר גדלה בימיו בהשפעת העליה הספרדית. הקהילה היתה מורכבת אז מארבע עדות: א. האש-פנזים, שמנו חמש-עשרה משפחות מצאצאי האשכנזים, שישבו שם מימות הרמב"ן, ואליהן נצטרפו העולים מאי-רופה (גם האיטלקים נמנו באותה תקופה עם האשכנזים); ב. הספרדים, — פליטי הגירוש, שהיו הרוב בעיר; ג. עולי צפון-אפריקה, שהיו ידועים בשם מערביים; ו. לוסוף; ד. המוס-תערבים (המוריסקוס), תושבי-הארץ מאז ומקדם, מצאצאיו של הישוב המקומי, שלא הלך בגולה. בין הדיינים והחכמים שבכללם היו מבני כל העדות, נתעוררו לפעמים חילוקי-דעות על סדרי התפילה ובית-הכנסת וכד'. לדבריו של ר' ישראל אשכנזי, אחד מן הרבנים של אותו דור, עברה אחר הכיבוש ההגמוניה הרוחנית בישוב מן המוסתערבים והמערביים לידי הספרדים.

יהודי-ירושלים מנו אז כשלוש מאות משפחות, מלבד האלמנות, שמספרן עלה על מאה וחמישים ושלא היו פורעות מס ופרנסתן היתה בשפע. כמאתיים נפשות היו מתפרנסות מן הצדקה, שקיבלו מכספי הקהל ומן הכספים, שבאו לצורך זה מארצות-הגולה. בראש הקהילה עמד מ-1516 עד 1528 הנגיד ר' יצחק הכהן שולאל, שמוצאו היה ממארוקו, אך לארץ בא ממצרים. הדיפתר העותמאני המפורט מ-1525—1526 הנוגע ל„ג'מ'עאתי יהודיאן“ — עדת-היהודים — מכיל רשימה מפורטת של מאה תשעים ותשעה שמות של בעלי-בתים, מלבד הרווקים (שלא נרשמו), ויש להניח, שלא כל תושבי-ירושלים היהודיים נכללו במיפקד זה.

בלב-הארץ עדיין היה ישוב יהודי בשכם, ובדרומה היו ישובים בחברון ועזה.

הישוב בצפת כלל יותר משלוש מאות בעלי-בתים, ולדבריו של ר' משה באסולה היה מצבם הכלכלי טוב. היו בה שלושה בתי-כנסיות: אחד של ספרדים, אחד של

בימיגלותו, ולאחר זמן-מה השתלט על הסנג'אקים של צפת, עג'לון, שכם ועזה. אותה שעה לא נמצא בשער העליון מדינאי או מצביא, שיטיל את מוראו על האמיר הדרוזי, באופן שזה האחרון אף נועז להעלות מחדש את תכנית הקמתה של א"י נוצרית במשא-ומתן שלו עם נציגיו של מלך-ספרד.

התפשטות שלטונו של בית-מען כמעט על כל שטחה של א"י הביאה לידי התנגשות בינו ובין שליטים מקומיים אחרים. בין אלה בלטו ביחוד בני בית טראבאי, שלפי המסורת קיבלו את נפת-ג'נין מידיו של סלים הכובש ומעט-מעט הרחיבו את תחומי-השפעתם עד חיפה ומשם — לאורך חוף-הים — עד עזה, ולעיתים אף הטילו את מרותם על איזורים מסויימים בגליל. גם בית אל-פוריח, משפחת-בדוים מבקעת-הלבנון, טענו בורע לזכות שלטונם על צפת, שכם ועג'לון. בהשפעתם קיבל הוואלי של דמשק, אחמד פוצ'דך (הקטן), פקודה מן השלטונות המרכזיים לצאת נגד פח'ר אל-דין, בעוד שהקפודאן פאשה (מפקד-הצי), ג'עפר, נצטווה לשים עליו מצור מן הים, כדי למנוע ספינות נוצריות ממתן-עזרה לאמיר. פח'ר אל-דין ניסה לפייס את הוואלי של דמשק ע"י מסירתן של צידון ובירות לידי, ובינתיים שיגר בישוף מארזני לאיטליה לגייס עזרה בשבילו. משהכזיבו בעל-בריתו, החליט להיכנע לשל-טונות העותמאניים. ב-1634 הובא לקושטה כאסיר, ובשנה שלאחר מכן הוצא שם להורג עם שני בניו, שנפלו עמו בשבי. אעפ"כ עדיין לא נסתיימה הפרשה של מאמצי-הדרוזים להשתלט על הארץ. ישובי הגליל, ובעיקר צפת וטבריה, סבלו מנסיגונותיהם של אמירים דרוזיים שונים לכבוש מחדש חבל זה. ב-1653 תפס אחיו של פח'ר את הסנג'אק של צפת. אחר דיכוי הגמור של בית-מען לא נשתנה המצב בארץ לטובה. הירידה האיטית של הממלכה התורכית, שהשתקפה במרידותיהם החוזרות ונשנות של האינצי'ארים, בלחץ גובר והולך של המיסים ובאיבוד של שטחים נרחבים באירופה (למרות נצחונות מזהירים בניי'ומם), השפיעה בין השאר את השפעתה השלילית על התפתחותו של הישוב היהודי. בזמן המלחמות בין הדרוזים ובין הפחות העותמאניים סבלו ביותר יהודי צפת וטבריה. באופן שבאמצע המאה ה-17 כמעט הפכו שתי ערים אלו לשממה. גם על ירושלים הכפו הצרות בימי שלטונו של מוחמד אבן פרוך (1625—1626), שהתאכזר על כל תושבי-העיר ולא פסח על היהודים. הסבל המרובה, שנגרם בימיו לעדה היהודית בירושלים, תואר בפרטות בספר „חורבות ירושלים“, שמחבריו האלמונים, בני-הזמן, היו בקיאים בסדרי המשטר העותמאני.

אחר תקופת-הגזירות של שליט זה התאושה הקהילה בירושלים, ובימי הצרות בצפת וטבריה מצאו בה מקלט פליטים מן הגליל. ביהוד גדל מספר התושבים בירושלים אחר גזירות ת"ת, כשחלק מפליטי-החרב של יהודת-אוקראינה עלה לארץ. מושלי-העיר ניצלו מצב זה כדי להכביד על היהודים את עול-המיסים, ובייחוד נפגעו העניים, שלא השיגה ידם לפרוע את חובותיהם לשלטונות. הרבה היו מצפים לעזרה מחוץ-לארץ, שהיתה נשלחת בדרך כלל בקברי-עות ע"י הקהילות בגולה. וכשלא נתקבלה התמיכה בזמנה או במידה הדרושה, היו משגרים שליחים לחוץ-לארץ כדי לעורר את רחמיהם של האחים בתפוצות. אחד מן השליחים הללו היה שבתי צבי (ע"ע), שזמן קצר לאחר שבא לירושלים יצא משם כדי לאסוף נדבות במצרים (1664). בדרכו למצרים

שנתעוררו ביחוד בלבותיהם של גולי-ספרד, מצאו להם לטוף ביטוי מעשי בניסיון הנועז של דון יוסף נשיא (ע"ע) ודונה גרציה מנדס (ע"ע) לקומם את טבריה מהריסותיה. דון יוסף ודונה גרציה קיבלו בהכירה מידי השולטן את האיזור של טבריה, שהיה שומם באותו זמן, ושלאו לשם את בא-כוחם כדי שיטפל ביישוב של יהודים במקום. השטח, שנועד לבניין-העיר, הוקף חומה (1564). — מחמת מיעוט המקורות שברשותנו קשה לדעת, אם כוונתו של דון יוסף היתה ליסד מדינה יהודית בא"י או רק ליצור מקלט מצומצם בשביל מגורשי-ספרד ולהפיק תועלת חמרית מייסודו של מרכז כלכלי חדש, שבו יעסקו בתעשיית אריגים מצמר וממשי. אם כך ואם כך, טבריה, שהוקמה מחורבנה, התחילה מושכת אליה מתיישבים מקרוב (גם מצפת) ומרחוק (תימן). בסוף ימיו לא טיפל עוד יוסף נשיא בענייני-טבריה באותה התלהבות, שבה טיפל בהם בתחילה. אחר מותו הוסיף לדאוג לטבריה שלמה בן יעיש, שקיבל זכיון חדש על האיזור מבנו של השולטן סלים; אלא שבסופו של דבר נצטמקה התכנית ואח"כ בטלה כליל מחמת גורמים מדיניים וכלכליים שונים. ביחס לדויד הראובני מציין ר' יוסף הכהן, שקבע לעצמו את המטרה: „נלכה להלחם בסוליימאן התוגר ונקח את הארץ הקדושה מידו“. מעניין הדבר, שבאותה תקופה הציעו גם כמרים נוצריים לקארל V לערוך מסע-צלב לא"י כדי להחזיר את המקומות הקדושים לנצרות לידיהם של הנוצרים. אך תכנית זו לא הגיעה לכלל ביצוע. גם בימיו של סלים II פנה הפאטריארך היווני סופרוניוס (1570) אל הקיסר הגרמני בבקשה, שיזכור ברחמים את ירושלים העיר ויחדש בה את השלטון הנוצרי.

בימיהם של מוראד III (1574—1595) ובנו מוחמד III (1595—1602) נתערעה בצבא האינצי'ארים המשמעת החמורה, שהנהיג בו סלים I, והאינצי'ארים נעשו מקור של סכנה מתמדת לשולטן ע"י מרידותיהם התכופות ותביעותיהם המפורזות למשפורת ולהענקות שונות. המצב בְּמֶרְכוֹ נשתקף עד מהרה בסימנים של התפרקות מעול שלטונה של המדינה, שנראו קודם כל על גבול המדבר, ובלבנותיהם של שייכים ונסיכים קטנים נתעוררה התקווה להיבנות מהריסותיה של המדינה העותמאנית. בין האמירים של הדרוזים, ששלטו בהר-הלבנון, נתבלטה באותה תקופה משפחת מען, שראשה, פח'ר אל-דין II, כבש את צפת ואיזורה, וכן את עג'לון שבעבר-הירדן המזרחי, בשעה שצבאו של מוחמד III היה עסוק במלחמות בפרסים. פח'ר אל-דין זה השפיל לעקור את מכת-השודדים, שפשתה בארץ, והפך את הגליל לארץ שקטה ובטוחה.

באותה תקופה צמח הרעיון להקים בסוריה, א"י וקפריסין מדינה צלבנית עצמאית, ופח'ר אל-דין השתמש ברעיון זה כדי להרחיב את תחומי השפעתו בא"י בעזרתם של הנוצרים. הוא תפס שטחים באיזור ג'נין, התקרר לכרמל, וקשר קשרים עם הבדוים בהרי-חורן. פעילות זו עוררה את ה„שער העליון“ לתגובה נמרצת, ולפי הוראתו של הוויזיר הגדול מנצור יצא ב-1613 הוואלי של דמשק, אחמד אל-חאפז, למלחמה על פח'ר אל-דין. האמיר הדרוזי השאיר את ניהול ענייניו המדיניים בידי אחיו ויצא לאיטליה, בילה שנים אחדות בחצרותיהם של נסיך-טוסקאנה ומושלים אחרים, ביקר את האבירים באי מאלטה, וב-1618 חזר ללבנון. משחזר חידש מיד את מאמציו להחזיר לעצמו את השלטון על כל השטחים, שאבדו לו

ואנשי דאהר היו קונים מאבירי-מלטה את ביות-הים, שהיתה בידיהם, ומוכרים להם את הגולזל הגדול, שודדי-היבשה. ב-1757 נועז דאהר אף לקנות מן הבדוים את השלל הרב, שלקחו מאורחה של עולי-רגל שחזרה ממצפה. עיסקותיו של דאהר עם שודדים נוצריים ומוסלמיים עוררו את השער העליון לצאת נגדו שנית, והפחה החדש, שבא לדמשק, נצטווה לתפסו. אך מחמת התנהגותו האכזרית של פחה זה (ביחוד ביפו ב-1770) התקוממו לו כל תושבי-הארץ. דאהר מצא לו בעלי-ברית בשליט-מצרים עלי בך ובצוי הרוסי, שהגיע לים התיכון — להפתעתם של התורפים. ב-1771 היתה כמעט כל הארץ בידיו של דאהר, ובעלי-בריתו המצריים כבשו את דמשק. אך השער העליון הצליח לזרוע מחלוקת בין המפקד המצרי ובין אדוניו עלי בך — מחלוקת, שלאחר זמן הפכה למרד גלוי. בינתיים כבש דאהר את עזה, לוד, רמלה וגם את יפו, אבל עד מהרה התחבר המפקד המצרי המורד עם צבא השולטן, לקח מיד דאהר את שללו וגם ערך טבח ביפו (1775). העותמאנים משכו לצידם גם את גדודי-השכירים של דאהר, שבגדו באדונם ורצחו אותו (1775). באותו יום נכבשה עכו בידי צבא השולטן, ואחמד אל-ג'וזאר (ה"טבח") נתמנה כמושלו של פלך-צידון.

תקופת כהונתו של אחמד כנציבו של פלך-צידון, שאת עיר-בירתו העביר לעכו, נמשכה כ-29 שנה (1775—1804). אחמד נעשה גם שליטו של פלך-טריפולי וב-1790—1799 1804 היה אף נציבה של דמשק. בחבלי-שלטונו אירגן צבא פרטי מורכב מאלבאנים, בוסניאקים, מוגרבים ובדוים; כמר-כן ביצר את חומותיה של עכו, שיעילותן הוכחה בימי המצור של נאפוליון. עוד קודם לכן היה לו צבאו לעזר בדיכוי התקוממויות של שבטי הנוודים, הדרוזים והמתואלים, וכן בגביית המיסים, שהיה מטיל על האוכלוסייה ללא התחשבות במצבה. הניצחון של התורפים על נאפוליון על-יד עכו (ר' להלן) נגרם במידה מסויימת על-ידי ההגנה הנמרצת של אחמד. אף-על-פי-כן כשמת זה האחרון (1804) היתה הרווחה בחצרה-השולטן בקושטה, הואיל וירד מעל הבמה מושל, ששימש סכנה מתמדת לשלמותה של הקיסרות ולריבונותו העליונה של השולטן.

מצבם של האיכרים, שעבדו את אדמת-הממשלה, היה בתחילת השלטון העותמאני טוב מזה של האיכרים באירופה המזרחית, שהיו צמודים לקרקע של אדוני-האחוזות. מס ה"מירי" לא הכביד על הפלחים כל עוד היתה הארץ מאוכ-לסת וכל עוד נהנתה, במישורים ובעיקפים, מן הרווחים, שהכניס המסחר הבינלאומי. אך עם התרששותה של האימ-פריה העותמאנית בכללה נעשה עול-המיסים כבד ביותר — מה שגרם להתמעטותם של עובדי-האדמה, שהתחילו נוטשים את הכפר ובורחים אל הערים. עם זה לא נתמעטה מכסת התשלומים השונים, שהוטלה על הכפר, ובאין ידיים עובדות נעשתה מכסה זו נטל כבד מנשוא, באופן ששוב אי-אפשר היה לגבותה בלא להשתמש באמצעי-כפייה חמורים. נוסף על כך היו הבדוים מציקים לתושבי הכפרים שבמישורים ובעמקים והיו חומסים את פרי-עמלם, וגם מסיבה זו היו אלה האחרונים נוטשים את אדמותיהם הפוריות. ביחוד היתה גוברת מצוקתם של הפלחים בשנות-כצורת, כי גובי-המיסים לא היו מתחשבים בפורענות שבאה לעולם, וכשהיה הפלח בא לזרוע את השדה אחר שנת-רעב, היה מוכרח ללוות את הכסף, שהיה דרוש לו לרכישת-זרעים, בריבית גבוהה ביותר (לפעמים עד כדי שלוששים אחוזים למאה).

נתעכב בעזה, במקום שהכיר את נתן העזתי, שעתידי היה להיות שליחו ו"נביאו". במצרים הכריזו שבתי צבי על עצמו, שהוא המשיח המקווה, ונתקבל בה בכבוד גדול. אבל כשחזר לירושלים ולא מסר לראשי-העדה את הנדבות שאסף, גורש ממנה וחזר לעיר-מולדתו, איזמיר. בין אנשי-ירושלים, שהת-לוצצו על שבתי צבי, נתפשטה אז האימרה: "הלך שליח וחזר משיח". אעפ"כ נמצאו לשבתי צבי מאמינים ותומכים אף בארץ, והמחלוקת בקשר למשיחותו גרמה לפירוד הלבבות גם בא"י.

על סף המאה ה-18, בימי שלטונו של מוצטפא II, בא מפנה במעמדה המדיני של המעצמה העותמאנית באירופה. חוזה-קארלוביץ (26 בינואר 1699) כפה על השער-העליון ויתורים טריטוריאליים מרובים באזורי-הספר. רוסיה קופחה בחוזה זה, אך דוקה אותן מדרישותיה שנדחו מעידות על מצבה הירוד של תורפיה. בין השאר ביקשה רוסיה להכניס תחת חסותה את המקומות הקדושים בירושלים ואת כל הנוצרים האורתודוקסיים שבקיסרות העותמאנית, בין שהם יוונים, סרבים, בולגארים ובין שהם בני עמים אחרים. חסות זו היתה צריכה להעניק חסינות אישית ופיטורים ממיסים ומשיפוט מוסלמי.

עם ירידת כוחם הצבאי של האינצ'ארים הוכרח השלטון המרכזי להחיר לנציביו, שיגייסו חיילים לפי שיטה אחרת, כדי להשתמש בהם לצרכיהם המקומיים. כך נתארגנו פלוגות של פרשים ורגלים, שהיו שכירים ממוצא אלבאני, בוסני ומוגרבי (צפון-אפריקני). משכורתם של אלה באה להם מהכ-נסותיהן של האחוזות הממשלתיות או ממיסים מיוחדים, שהוטלו על האוכלוסייה ושעפ"ר לא היה להם יסוד במסורת הדתית, ולפיכך נראו כבלתי-חוקיים. צבאות פרטיים אלה היו אחד ממקורות האנארכיה, שנשתלטה בתורכיה במאה ה-18. הנציבים השתמשו בהם לשם גביית-מיסים והרחבת תחומי-שלטונם על חשבונם של פחות שכנים, שהיו חלשים מהם. אך להגנה מפני אויב מבחוץ לא היה לצבא זה שום ערך. תולדותיה של א"י במאה ה-18 הן דוגמה מאלפת לכך. בתחילת המאה ה-18 קיבל דאהר אל-עומר משבט בני זידאן "אלת-זאם" (זכיון-הכירה) על רוב מחוזות-הגליל באי-זורי נצרת, טבריה וצפת. הוא התגבר עד מהרה על כמה מיריביו, ומטבריה, שהתבצר בה, פרש את ממשלתו על מחוזה כחוכר-המס של פחת-צידון. לרשותו עמד גדוד-חיילים, שגייס מבין הבדוים והפלחים.

ב-1742 קיבל הפחה של דמשק צו מן השולטן לצאת למלחמה על דאהר, שהתנהגותו השחצנית נתפרשה כמרדה, אעפ" שהיה זה מתפקידו של נציב-צידון לענוש את המורד. פרשת-הדברים תוארה בעברית ע"י חתנו של ר' חיים אבולעפיה, המחדש של היישוב היהודי בטבריה. המצור וההתקפה על טבריה לא הצליחו, כי בינתיים נצטווה הפחה ללוות את אורחת-החג' למפה. ב-1743 עלה הפחה שוב על טבריה, אך זמן קצר לאחר מכן מת מ"מחלת-מעיים" (כנראה, הורעל ע"י דאהר). מכאן ואילך עלה בידו של דאהר להיפטר משאר יריביו, ואת אחוזותיהם (כגון שפרעם) סיפח לגבוי-לזתיו. אח"כ שם פניו אל הים וכבש את עכו, וב-1750 אף קיבל אישור רשמי על כך, עם השתלטותו של דאהר על עכו, חיפה ומבחינה כלכלית גם על דאר-טנטורה, בא במגע בלתי-אמצעי עם הסוחרים והסוכנים של מדינות-אירופה, שהקימו להם בסיסים בערי-החוף לשם הנהלת מסחרם עם ישובי פנים-הארץ. לנמלי-הארץ היו רגילים לבוא גם שודדיים,

לדבריו של התייר הצרפתי ולני היו הפלחים הרוב המכריע של האוכלוסייה, אך גם תייר זה וגם נוסעים אחרים שביקרו בארץ במאות ה-17 וה-18, עמדו על התופעה המזרחית של פוריות-האדמה, מצד אחד, ומצבם הירוד של הכפרים המועטים, שתושביהם לא היו מנצלים את הקרקע כראוי או שנטשו אותה כליל, מצד שני. כזה היה המצב באיזור השפלה הדרומית (בין עזה ואשקלון ובין חברון) ובנפה שבין בית-לחם לירושלים. נוסע אחד (מסוף המאה ה-17) מתאונן, שמישור עכו והב-הידיים, המצטיין בשפע מים, אינו מגדל אלא קני-סוף בלבד. באותו מצב עצמו נתונה היתה כל הארץ בסביבות ימה של כינרת. בייחוד ראוי לעמוד על רשמי הסתכלותו של ת. שו (1722) — חוקר-טבע, שהקרא את החי והצומח בארצות אפריקה הצפונית והמזרח התיכון. הוא מספר, שאדמתם של העמקים המרוכבים היא פוריה וטובה, אף אם לא במידה שווה; ואילו היו הקרקעות מעובדות כמו בעבר, כשהיתה הארץ מיושבת, היה יכולן מרובה מזה של החלקים המשובחים של חופי סוריה ופיניקיה. הכתונה, שמגדלים בעמקי "רמה" (רמלה), יזרעאל וזבולון, עולה בטיבה על זו שמגדלים בקרבת צידון או טריפולי. קשה למצוא קטניות, חיטה או דגנים אחרים, שאיכותם עולה על זו של הת-צרת הנמכרת ברגילות בירושלים. השימון, שעליו קובלים לפעמים הנוסעים, אינו בא מחמת תכונתה הטבעית של הארץ, אלא הוא תוצאה של דלילות-האוכלוסייה ועצלותם של הת-שבים. התייר נוכח לדעת, שאיזור-ההרים, שרוכזו ככולו הוא אדמת-טרישים, מיושב יותר מן העמקים הפורים. ולני עמד על סיבותיה של תופעה זו: תנאי-בטחון רעים בעמקים, שהגישה אליהם קלה לא רק לבדוים, אלא אף לצבא הסדיר, הבא לגבות את המגיע לשלטון.



שטר-חזקה וסיום בית-דין מירושלים משנת תקי"ז

דאהר אל-עומר ניסה לשפר את מצבה של החקלאות בגליל. הוא היה מעודד את הפלחים לעבד את אדמותיהם ע"י מתן הלוואות למחוסרי-האמצעים שבהם, ובייחוד השתדל להגן עליהם מפני שודדים. לעומת זה מאשים אחד מן התיירים את אחמד אל-ג'זאר, יורש שלטונו של דאהר בגליל, שלא שקד על פיתוחה של החקלאות באיזור-עכו, שמישורו נשאר אדמת-ביצות.

פרנסתם של היהודים בירושלים באותם הימים היתה תלויה בתרומות, שהיו מקבלים מחוץ-לארץ, ובמקרים מועטים — בהכנסות, שהיו מקבלים מעסקיהם בארצות-מוצאם. כל זעזוע קל במצבם של הנדבנים, וכן כל עיכוב במשלוח-העזרה, עלול היה להמיט שואה על העניים בירושלים. מצב זה של דלות מופלגת עורר את ר' רפאל מרדכי מלכי, אחד מחכמי ירושלים, להתריע על עלייתם של עניים מרודים ולהטעים, שהארץ אינה צריכה אלא לעולים שיש בכוחם להתקיים באמצעיהם שלהם.

לשם פיקוח על חלוקת הקצבות ועל השימוש בהן, וכן כדי לאפשר את תשלום החובות המרובים, שהעיקו על הקהילה הירושלמית, שלחו "פקידי-ירושלים" בקושה, שקיבלו עליהם את הדאגה לצרכיה של ירושלים היהודית. פרנס מיוחד לירושלים, שיהיה מעין אפיטרופוס על העדה. פקידי-קושה היו מטפלים גם ביהודים, שרצו לקיים את מצוות הביקור בארץ כדי להתפלל על-יד הכותל ולהשתטח על קברי האבות והצדיקים. לא מבוטל היה גם מספרם של אלה שעלו לארץ כדי להשתקע בה ולשקוד בה על לימוד-התורה. בירושלים הוקמו לשם כך כמה ישיבות, שבהן למדו תלמידי-חכמים מובהקים. בין אלה נמצאו בישיבת "בית-אל", שבה

עסקו גם בלימוד-הקבלה, הרב חיים יוסף דוד אזולאי, ר' שר שלום שרעבי ור' אברהם גרשון קיטובר (גיסו של בעל-שם-טוב).

מספרם של יהודי-ירושלים גדל אך מעט-מעט, ובסוף המאה ה-17, קודם שבאה לארץ שיירתו של ר' יהודה חסיד, לא מנו אלא כ-1,200 נפש. עלייתה של חבורה זו, שהיתה נוטה לשבתאות, עוררה מבוכה בארץ וברובם לא נקלטו בה.

אעפ"כ ישבו בירושלים ב-1741, לפי דברי איגרת אחת מירוד-שלים, "עשרת אלפים איש יהודה, אפי רברבי ואפי זוטרי". הדבר נעשה אפשרי ע"י פעולתם של "פקידי-ירושלים" בקושה, שאירגנו בערי מוריה ורומליה את גביית מס הפארה (מטבע תורפית קטנה) לטובת הישוב בארץ. בתקופת שלטונו של דאהר אל-עומר ומלחמותיו בניצג השלטון המר-כזי נתמעט מספרם של המבקרים מחו"ל, והרבה מתושבי-ירושלים עזבו את העיר. בין 1741 ו-1770 נתמעט מספרם של יהודי-ירושלים כדי מחציתו. רק לאחר שעלה על כס-השולטן עבד אל-חמיד I (1774) בא שיפור במצבה של העדה. זרם העולים מרוסיה ומפולניה, שהגיעו אז לארץ בראשות תלמי-דיו של הבעש"ט: ר' מנחם מנדיל מוויטבסק ור' אברהם מקאליסק, פנה לצפונה של הארץ, לצפת ולטבריה. זו האחרונה שוקמה ע"י ר' חיים אבולעפיה בעזרתו של השיך דאהר אל-עומר. דאהר גם ראה בעין יפה את התיישבותם של היהודים בגליל, שנאחזו שוב בפקיעין, בשרעם ובכפר יאסיף. מעלייתם של החסידים נבנתה בייחוד צפת, אע"פ שהת-יישבותם בעיר זו עוררה מלחמת-דעות בינם ובין מתנגדיהם. גם העדה בצפת נמצאה בתנאים חמריים קשים, ובאיגרת מ-1762 שומעים אנו, שהיתה חייבת סכומים גדולים לגויים. לצפת נגרמו נזקים מרובים מרעידות-אדמה, שהיו פוקדות אותה תכופות.

עדות קטנות נמצאו גם בחברון ובעזה, יהודי-חברון סבלו ממלחמת-האזרחים המתמדת, שהיתה נטושה בין הערבים של חברון, שהשתייכו לפלג אחד (ק'יסים), ובין תושבי בית-לחם, שנמנו על פלג אחר (י'מים). לצרכיהם של יהודי-חברון דאגו "פקידי חברון" בקושה, שניסו לסלק את החובות, שרצו על הישוב היהודי בעיר זו. גם ר' חיים יוסף דוד אזולאי יצא פעמיים (ב-1753 וב-1773) לחוץ-לארץ בשליחות לטובת חברון. בשנות השמונים למאה ה-18 הגיע מספרם של היהודים בעיר-האבות לשלוש מאות נפש בקירוב. בתקופה

תיהם של הצרפתים על העיר ב, 7, 8 ובמאי נהדפו מתוך אבידות מרובות לתוקפים. נאפוליון החליט על שיבה למצרים, והנסיגה מעכו הושלמה בליל ה-22.5 בלא שהנצורים הרגישו בה בשעת-מעשה. פינויה של הארץ כולה מחילות-צרפת נסתיים ב-1.6.99, כשצבא-נאפוליון הגיע לאל-עריש לאחר שהשאיר בדרכו חיילים מופי-דבר.

מבחינה מדינית סימן מסע-נאפוליון בארץ את תחילת ההתעניינות המחודשת של מעצמות-המערב בא"י כעמדה בעלת חשיבות בינלאומית (עיין להלן, עמ' 518—519). מבחינה חברותית-תרבותית היה ערכו מצומצם הרבה יותר, אע"פ שלא היה מבוטל כלל וכלל: היה זה המגע הניכר הראשון של בני-הארץ עם בני-המערב משעת חורבנה של עכו הצלבנית.

von Waas, *Bonaparte in Jaffa (Historische Vierteljahrsschrift)*, 1903; Rolf, *Die Orientpolitik Napoleons*, 1916; C. M. Walson, *Bonaparte's Expedition to Palestine in 1799* (P. E. F., Jan. 1917, p. 17—35); Fr. M. Kircheisen, *Napoleon im Lande der Pyramiden u. seine Nachfolger 1798—1801*, 1918; Fr. Kobler, *Napoleon and the Restoration of the Jews to Palestine: Discovery of an Historic Document* (New Judea v. XVI, No. 12, v. XVII, No. 1—2, 3, 5).

א. י. בר.

מתחילת המאה ה-19 עד ראשית ההתיישבות החדשה (1800—1882). — א. היסטוריה כללית. תולדותיה של א"י המערבית בתקופה זו ניתנות לחלוקה לשתי תקופות כמעט שוות. בתקופה הראשונה, שנמשכה עד 1840, עבר סופית מן העולם המשטר המחוזי הישן. בעשרות שנים אלו נתבלטו בארץ כל התוצאות של מעמדה כמחוז מוזנח של אימפריה מתנוונת. על קשיים אלה נוספו השינויים שבאו בדרכי המסחר המצומצם שהתנהל עם אירופה. התקופה השניה (1841—1882), בניגוד לראשונה, עמדה בסימן של תמורה גדולה. האוכלוסיה נתרבתה במידה ניכרת. האדמיניסטרציה של הארץ שונתה כליל וההשפעה המערבית נתרחבה בה בעקבות המהפכה, שבאה באמצעי התחבורה והקישור ושקירבה את האימפריה העותמאנית אל אירופה. החרפת ההתחרות בין המעצמות האירופיות על ההשפעה בתחומי האימפריה התורפית הפכה את א"י לאחת מנקודות-המוקד של הבעיה המזרחית.

נתונים סטטיסטיים מדוייקים על האוכלוסיה אינם בנמצא. לפי ניחושים, שנוטים לתפוס מרובה, לא עלה מספר תושביה של א"י ב-1800 על 300,000 נפש. מספר היהודים לא עלה, כנראה, על 5,000 נפש, שברובם היו ספרדים. רובו של הישוב היהודי נתרפו בירושלים, צפת, טבריה וחרבון. הנוצרים, שמנו, כנראה, כ-25,000 נפש, היו נפוצים על-פני שטח רחב יותר. קיבוציהם העיקריים — בירושלים, נצרת ובית-לחם — נשתייכו בעיקר לכנסיות היווניות-אורתודוקסיות, היווניות-קתוליות והרומית-קתוליות. שאר התושבים של א"י היו מוסלמים, שנמנו כמעט כולם על הכת הסוניית. מספרו של הישוב היהודי הוכפל סמוך לשנת 1840, אך היסודות הנוצריים והמוסלמיים שבאוכלוסיה נשארו יחסית ללא-שינוי.

בין 1800 וסוף 1831 היתה א"י מחולקת בין שתי פרובינציות (פאשאליקים) עותמאניות. הגבולות של פרובינציות אלו נשתנו מזמן לזמן בהתאם למידת כוחם הצבאי של מושליהן, אך בקווים כלליים נתחלקה הארץ כלהלן: תחום-ההרים המזרחי-המרכזי, מנקודה צפונית לשכם עד לנקודה דרומית לחרבון (כולל ירושלים), נשתייך לפרובינציה של דמשק (אלשאם); הגליל ושפלת-החוף, עד חאן יונס, נש-

זו היתה העדה בעזה קטנה ביותר וסבלה מן הפלישות החוזרות ונשנות של הצבאות השונים.

אע"פ שמצבו של הישוב היהודי בארץ כולה במאה ה-18 היה קשה למדי, בישרו גידול-האוכלוסיה והעזרה הקבועה, שניתנה לישוב מצד קהילת-קושטה, התחלה של תקופה חדשה בתולדות-הישוב.

י. בן-צבי, ארץ-ישראל וישובה בימי השלטון העותמאני (עם ביבליוגראפיה מפורטת), תשט"ו.

ה. ז. ה.

מסעו של נאפוליון בא"י (1799.8.2—1799.1.6). עם כיבושה של מצרים (אוגוסט 1799) ע"י צבא-נאפוליון נמלטו שרידי המנוצחים לא"י, ומכאן ניסו הפחה של עכו, אחמד ג'זאר, והתורפים לארגן פלישה למצרים. כדי לקדם את פני הרעה, ובהתאם לכוונותיו לכבוש את המזרח, יצא נאפוליון בתחילת פברואר 1799 ממצרים לא"י בראש צבא של 13,000 איש. ב-8.2.99 הגיע לאל-עריש, שנכנעה לו ב-20.2.24 הגיע לעזה. הקהילה היהודית הקטנה שבעיר זו נמלטה לחברון. ב-1.3 הגיע לרמלה וב-7.3 נכנעה לו יפו (לאחר מצור שנמשך 4 ימים), בתנאי שיחיה את הנכנעים. ההבטחה הופרה ו-5,000 איש מחילה-המצב (בכללם רבים מפליטי אל-עריש) נורו על שפת-הים, כי ברשותו של המנצח לא נמצאו חיילים במספר מספיק לשם שמירה על השבויים. ביפו וברמלה פרץ דבר בצבא הצרפתי, והרבה מן החיילים חלו ומתו במשך יממה. כדי להרגיע את החיילים ולהוכיח להם, שאין המחלה אלא מין "קדחת", ביקר נאפוליון בבית-החולים ואף נגע בחולים. ב-14.3 המשיך הצבא בדרכו צפונה לעכו. למחר נתקל בגדודי-איוב עלי-יד קאקון ואלה הוכו ונתפזרו. מכאן שלח נאפוליון פלוגות לפנים הרי-שכם, לן בזיתה (5.5 ק"מ צפונית-מזרחית לאומץ), חצה ב-16.3.17 את דרום-הכרמל והגיע ב-17.3 לאל-חריקה (ממערב לשערי-המקים). ב-18.3 כבש את חיפה וב-19.3 עמד לפני חומות-עכו. בחופה של עכו עגנו אותה שעה שתי ספינות-מלחמה בריטיות בפיקודו של סר סידני סמית. הבריטים תפסו בינתיים את הסירות, שבהן העביר נאפוליון תותחי-מצור כבדים ומכשירי-מצור אחרים, וכך נשארו בידו רק תותחי-השדה שלו ותותחים ישנים, שמצא במצרים שפכש בארץ. הנצורים בעכו קיבלו נשק וציוד טוב מידי הבריטים, ותותחיהן של הספינות הבריטיות השיגו את הצרפתים כשאלה האחרונים התקרבו לעיר. על ביצורי-המגן פיקד צרפתי מפליטי-המהפכה, לואי אדמון דה פליפו (Phelipeaux), לשעבר חברו של בונאפארטה בבית-הספר לקצינים, ובידו עלה למנוע את חדירתם של הצרפתים לעיר. כדי להגן על העורף של חילה-המצור הופרח נאפוליון לשלוח גדודים לעמקי-זרעאל ולהרי-הגליל. ב-16.4 הותקף גדוד צרפתי בן 2,000 איש בין מרחביה והר-חבור ע"י צבא תורפי סדיר ופלחים מזוינים מהרי-שומרון, אך נאפוליון החיש לו עזרה, היכה את האויב ופיזרהו. ניצחון זה הגדיל את כבודם של הצרפתים בעיני עדות-המיעוטים, שאליהן כבר פנה נאפוליון קודם לכן בכרוזים. דרוזים ומתואלים סייעו לצרפתים באספקת-מזון, אבל כל עוד לא נפלה עכו חששו להצטרף אליהם בגלוי. נראה, שנאפוליון פנה בכרוזים גם אל היהודים, ובקושטה — ואח"כ אף בעיתונות-המערב — נתפשטו שמועות-שווא על גודדי-היהודים, שבאו לעזרתם של הצרפתים. ב-7.5 קיבלו הצרפתים תותחים כבדים בדרכי-היבשה ממצרים, אבל בו ביום הורידו הבריטים בנמל-עכו 5,000 איש, תורפים ובריטים, וציוד מרובה. הסתערוי-



משלושה מקורות ראשיים: ה"מיר"י, או מס-קרקע (ממוס-למים), ה"כאראג'י", או מס הפיטור מחובת השירות הצבאי (מנוצרים ויהודים), וכן תשלומי-המכס. כשהמקורות הללו לא הספיקו לתשלום המס השנתי לשער העליון ולהחזקת שלטונו של הפחה, הוטלו באורח שרירותי ארנוניות שונות על העדות המוסלמיות והבלתי-מוסלמיות כאחת. צבאו הפרטי של הפחה שימש להטלת אימה על האוכלוסייה, לצורך גביית-המיסים, יותר משימש לשמירת הסדר והביטחון.

באין ביטחון מספיק היו הבדדים עורכים פשיטות על האיזורים המיושבים, בעוד שהפלחים היו נוהגים לפשוט על כפרי שכניהם. רובם של הפלחים היה מאורגן לצרכי הגנה עצמית, ואירגון זה הושתת על יסוד האיגודים השבטיים, ששרשם היה נעוץ בתקופה הקדומה של הכיבוש המוסלמי של סוריה וא"י. האיגודים הללו, שפונז ה"קיסים" (האיגוד הצפוני) וה"ימנים" (האיגוד הדרומי), נתרוננו זה כבר מכל משמעות אֶתנית וגאוגראפית. אך השבטים הוסיפו להיקרא על שם האיגודים, שאליהם נשתייכו בעבר. הסיכסוכים על רקע של גאולת-הדם, שהיו בחזקת תופעה של קבע בחברה הכפרית של א"י במאה ה-19, נתרבו כליכך, שתכופות הפכו למלחמה גלויה בין ה"קיסים" וה"ימנים". הפחות השתלטו אך לפעמים רחוקות על מצב-דברים זה.

בתחילת שנות השמונים של המאה ה-18 עדיין נתפרנסו רמלה ועפא מפותנה גלמית ומסחרות-כותנה פשוטות, שנמכרו לסוחריה-הלוואנט הצרפתיים. הקפו של מסחר זה נאמד ע"י וולני ביותר מ-65,000 ל"ש לשנה. מן הסוחרים הצרפתיים נקנו בדים, צבעים, סוכר וקפה (מאיי הודו המערבית). אך סוחרים אלה נעלמו מן הארץ זמן קצר אחר המהפכה הצרפתית ולא חזרו אליה אלא אחר מלחמות-נאפוליון. חברת-הלוואנט (הבריטית), שנכנסה לחלל הריק שנתהווה עם הסתלקותם של הסוחרים הצרפתיים, לא גילתה עניין בכותנה הארצישראלית. חרושת בדי-הפנתנה בלאנקשיר אמנם נהרחה באותם הימים במידה עצומה בהשפעת המהפכה התעשייתית באנגליה, אך חמרית-הגלם שלה באו בעיקר מאה"ב. כשחזרו הסוחרים הצרפתיים למזרח אחר 1815, לא עלה בידם לחדש את קשרי-המסחר הקודמים. לאחר שהוכנסו ב-1821 למצרים הזן ארוך-הסיבים של הכותנה, נעשה ייצור-הכותנה בא"י מחוסר-ערך-ביחס, חוץ מבתקופה של מלחמת-האזרחים האמריקנית, שבה זכה להתאוששות קצרת-ימים. עפא ורמלה שוב לא החזירו לעצמן את מעמד-הכורה בכלכלה של הארץ. לחברת-הלוואנט (הבריטית) היה מסור מונופולין על המסחר הבריטי עם האימפריה העותמאנית, כולל ארץ-ישראל. ללשכת-המסחר במארסי היה מעמד דומה לגבי המסחר הצרפתי עם האיזור. משבוטלו (1825) הזיפיון, שניתן לחברת-הלוואנט, וזכויות-היתר, שהוענקו ללשכת-המסחר במארסי, נפתחה הדרך למסחר הפשי.

תקופת-הביניים של השלטון המצרי בסוריה וא"י, שנמי שכה תשע שנים (1832—1840), ציינה את נקודת-השיא של משטרה-הפרובינציאלית. זו היתה הפעם הראשונה שפחה עצמאית בפועל התמרד בשער העליון, כבש שטחים מידי פחות אחרים וכפה על השולטן הודיה ב"חוקיות" של כיבושיו ומינהלו. אעפ"כ הסכים מוחמד עלי, הפחה של מצרים, לאחר שנתבצר מעמדו בסוריה וא"י, לשלם לשולטן מחמוד II את ה"מכסות המקובלות" של המס (1834). איברהים פחה (בנו של מוחמד עלי), שניהל בהצלחה את מסע-המלחמה, נעשה מושלו הכללי

תייכו לפרובינציה של עפא. איזור-החוף מחאן יונס עד קיסריה היה מחולק לשלוש נפות: עזה, רמלה ויפו. רובו של הנגב היה באותה תקופה מחוץ לתחום השיפוט העותמאני.

את מבנה המדינה העותמאנית אין לסקור מתוך אספק-לריה מערבית. אפילו בימיה-שיא שלה לא נעשה ניסיון לעֶתֶמֶן מחוזות בלתי-תורפיים שנכבשו. כאן הסתפקו מקימי-האימפריה בהנחת נדבך עליון משלהם, בדמות חילות-מצב ומושלים, על המבנה של הסדר הקיים; ואף בניה של שכבה עליונה זו היו נושאים לפעמים קרובות נשים מבנות-המקום ונטמעים באוכלוסיית-הארץ. משום כך נשתמרו במחוזות הכבושים, ביחוד בא"י ובאיזור הערביה-המוסלמי של אסיה, המסורת המקומית ומעמד-פקידות מקומי. בתנאים אלה היה נתינו של השולטן חייב לשמור אמונים, קודם כל, לא לממי שלת האימפריה אלא לקבוצה הדתית, או לשכבה החברותית, שבתוכה נולד. לנוצרים וליהודים, כחבריהם של מילטים מיוחדים (מילט בתורפית — עדה דתית בלתי-מוסלמית), היה אך מגע ישיר מצומצם ביותר עם הממשלה התורפית. אפילו דמי-הכופר האישיים, שפטרנו את נותניהם משירות-צבא, נגבו באמצעות המילט. רק אותם הנתינים הבלתי-תורפיים, שהיו שייכים לכת הסונית, יכלו להזדהות באיו מידה עם תפקידו העליון של השולטן (אמנם, תפקיד להלכה בלבד), שחייב אותו להגן על האמונה המוסלמית מפני כפירה ואפיקורסות.

עם תגבורת ההתפוררות באימפריה התורפית אחר המאה ה-16 הלכו הפחות, מושליה-הפרובינציאלית, ששוב לא היו בהכרח תורפים עותמאניים, ונטלו לעצמם שלא כדין סמכות מורחבת. במוצאי המאה ה-18 נעשו הפחות של האיזור הסורי-ארצי-ישראלי מושלים בלתי-תלויים בפועל, שקיימו את שליטתם כל עוד עלה בידם לסכל את התככים, שרקמה נגדם הרשות האימפריאלית. בא"י נתקיים משטר זה, תוך שינויים קלים, במשך שלושים השנים הראשונות של המאה ה-19. דרך-חייו של אחמד, מושל-עפא הנזכר, היתה אמנם יחידה במינה מכמה בחינות, אך יש בה כדי להבליט בבהירות את היחסים, שנתקיימו בחלק הראשון של המאה ה-19 בין הפחות של א"י ובין האוכלוסייה המקומית, מצד אחד, ובינם ובין השער העליון, מצד שני.

אחמד לא כפר בויתתו אל השער העליון ושילם לשליט בקביעות את המס. אך בפרובינציה שלו נהג אחמד כשליט ריבוני. הוא הקים לו צבא פרטי, בנה לו צי משלו, הטיל מיסים ותשלומי-מכס כרצונו, ואף ביקש להנהיג מונופולין על המסחר הפנימי והחיצוני. לפעמים קרובות ישב על כס-השופט, חרץ פסקי-דין, וביצע במו ידיו את העונש, כולל עונש-מוות, כפי שעלה על רוחו. הכינוי אל ג'זאר ("הטבח"), שכבר ניתן לו בשעה שעדיין היה מעוררו של הממלוך עלי בן המצרי, הגדיר את אחמד בצורה קולעת. "עשר שנים ויותר אחר מותו נראו תכופות בחוצות עפא בני-אדם שהטבח' ניקר את עינם, קטע את אזנם או חלק מאפם". זיקה מעורפלת זו אל השער העליון נתקיימה גם בתקופת שלטונם של יורשי-אחמד: סולימאן, איסמאעיל ועבדאללה, שישבו על כסאו בעפא (1804—1832) ושפעילותם ואכזריותם גם יחד היו קטנות משלו. כאלו היו גם היחסים בין השער העליון ובין הפחות, ששלטו באותה תקופה בדמשק ובעזה. לטובת-הציבור לא היה כל ערך בעיני השלטון. את עיקר פעולתו של שלטון-המחוז ראו הפחות בגביית-מיסים, שנבעו

התמורות האדמיניסטרטיויות. שהלכו ונתרבו, מצאו לסוף ביטוי בחוק הווילאית משנת 1864. בהתאם לתחוקה זו, שנתנה מסגרת אחידה לאדמיניסטרציה המחוזית כולה, היתה א"י מורכבת בעיקר מן הסאנג'אקים (הפלכים) של שכם (שפלל עד 1888 את מחוז בֶּלְקָה, מזרחית לירדן) ושל עפֹ, שהיו חלק מן הווילאית של בירות. כן נכלל בא"י הסאנג'אק של ירושלים, שהיה מסופח לוילאית של דמשק (עד 1887). כל סאנג'אק נתחלק לקאדות (מחוזות) וכל קאדה לנאהות (עיריות). האדמיניסטרציה המחוזית היתה מורכבת מהיארארכיה נוקשה של פקידים תורכיים: מודיר (ראש הנאהות), קאימאקאם (ראש הקאדה), מוצאריף (ראש הסאנג'אק) וואלי (ראש הווילאית). כל פקיד היה כפוף לממונה על התחום האדמיניסטרטיווי הגדול משלו, ואילו הוואלי היה כפוף למיניסטרו-הפנים בקושטה (שהוקם ב-1860). פקיד תורכי מכל דרג ודרג, שעמד בראש יחידה מינהלית, נסתייע ע"י מועצה (מַגְ'לִיס), שייצגה את כל השכבות של האוכלוסייה, המוסלמית והבלתי-מוסלמית כאחת. שיטת-מינהל זו לא שמה, כמובן, קץ לכל הגילויים של שחיתות ושימוש-לרעה, שהיו רווחים במשטר הקודם, ואף לא היה בה כדי להנהיג בפרובינציות שלטון של נבחרים, אך היא צימצמה במידה מרובה את הפעולות השרירותיות של מושלי-המחוזות ואף העניקה לעדות הדתיות השונות השפעה — אף אם מועטת — על ניהול ענייני-הציבור.

מוסדות מיסיונריים — שייצגו כמעט כל פת בנצרות המערבית — נתרבו במהירות אחר עזיבת המצרים. הם נתרכזו בעיקר בירושלים, שבה היה — בסוף המאה ה-19 — האחו של המיסיונרים בכלל-האוכלוסייה גדול מבכל שאר ערי-העולם. רוב הקבוצות המיסיונריות עסקו רק בהטפה דתית, אך היו מהן שטיפחו מפעלי חינוך, ריפוי וצדקה, שנת-רחבו והלפנו. אם את הצלחת פעולתם של המיסיונרים יש למד לפי מספר הנפשות שרכשו, הרי העלו מאמציהם חרס; שכן העוברים לדת חדשה, ואפילו מן הנוצרים המזרחיים, היו קומץ מבוטל. אך ייסודם של בתי-ספר ומרפאות ע"י המיסיונרים הפרוטסטאנטיים במקומות, שמוסדות כאלו נעדרו קודם לכן, גרם להתפתחות מרחקת לכת. לא רק העדות הלאטיניות והיווניות-האורתודוקסיות, אלא לסוף גם הממשלה התורכית ואף הישוב העברי, התחילו מקימים מוסדות דומים — מטעמים של הגנה עצמית.

שיקולים מדיניים גרמו להגברת ההתחרות בין הקבוצות המיסיונריות, שבאו מארצות שונות. המעצמות האירופיות הגדולות, שתימרנו בכל מקום באימפריה התורכית כדי לזכות באיזורי-השפעה, שבהם ראו נקודות-אחיזה אפשריות בשעת חלוקתה של האימפריה בעתיד, נסתייעו בפעולה המיסיונרית של נתיניהן בא"י לשם קידום מטרותיהן המדיניות. אוסטריה-הונגאריה, צרפת, פרוסיה ורוסיה תמכו בפעולה המיסיונרית בכסף. לאחר שנחתם חוזה קוצ'וק קיי-נארג'י (1774) תבעה לעצמה רוסיה את הזכות להגן על הערבים המשתייכים לכנסיה היוונית-האורתודוקסית, ואף העניקה את חסותה לפאטריארכאט היווני-האורתודוקסי בירדן-שלים. הממשלה הצארית, שנסתייעה בתחום זה בחברה הרוסית-האורתודוקסית לא"י ובמשלחת הכנסיה הרוסית בארץ, עזרה בכספה לקיים בתי-ספר, כנסיות ואכסניות-לינה. צרפת, שתבעה לעצמה זכויות דומות בעניין ההגנה על העדה הרומית-הקתולית, על מוסדותיה ומקומות-הקודש שלה.

של השטח, שנכבש, וכמקום-מושב נקבעה דמשק. א"י כולה, שגבולה הצפוני הגיע עד צידון, היתה עכשיו מחוז אחד, שירושלים שימשה לו מרכז.

היערות המועטים, ששרדו בעמקים ובמדרונות-ההרים של א"י התיכונה, נגדעו כדי לספק עצים בשביל הצי של מוחמד עלי. אבראהים פחה הכריח את האיכרות המוסלמית להתגייס לצבא המצרי. כשמעשים אלה גרמו להתמרדויות, כפי שאירע ברוב הערים, דוכאו ההתקוממויות הללו בכוח והאו-כלוסייה פורקה מנשקה. עם זה הושלטה החוק והסדר הן בעיר והן בכפר. ענשים, שבוצעו במהירות, בלמו את הפשיטות של הבדווים. אפילו סיכסוך גאולת-הדם בין ה"קיסים" וה"ימנים" דוכא, והנוסעים מיפו לירושלים שוב לא הוצרכו לשלם מס לאנשי-השבטים של אבו גוש. נעשו נסיונות במידה שונה של הצלחה, לבער את השיחוד בבתי-הדין, להנהיג חלוקה צודקת של המיסים, ולנהוג ביהודים באופן שלא יפלו לרעה מן המוסלמים.

במשך עשר שנים ויותר קודם השתלטותם של המצרים בארץ גיסו מיסיונרים פרוטסטאנטיים מבריטניה ואה"ב להשיג רשיון להקמת מוסדות-קבע בירושלים ומקומות אחרים בארץ; אך נסיונות אלה נתקלו בהתנגדות נמרצת מצד מושלי-הפרובינציות ונציגיהם. אבראהים פחה התיר למיסיונרים לא רק לנהל פעולות של הטפה, אלא אף לפתוח בתי-ספר. בתקופה המצרית נעוצה גם ראשיתם של המאמצים המקיפים, ביחוד אותם של החוקר האמריקני אדוארד רוֹבִינֶ-סוֹן (ע"ע), שנעשו בתחום הגאוגרפיה המקראית. ית-על-כן: ב-1838 התירה הממשלה המצרית לבריטניה לפתוח קונסוליה קבועה בירושלים. היה בכך משום סטייה מן הנהגה, שהיה מקובל ביחס לעיר זו שבפנים-הארץ. קודם לכן נצ-טמצמו מקומות-משכן של הנציגויות הקונסולאיות של האומות האירופיות בארץ — פרט לנסיונות הקיקיוניים של הצרפתים בירושלים 1699—1700 ו-1713—1715 — בערי-החוף עפֹ, חיפה ויפו וברמלה (הסמוכה ליפו). ואף בהן היו נוהגות המעצמות למנות כנציגיהן סוכנים מבני-המקום, מאחר שבאותה תקופה מילא השירות הקונסולארי תפקיד מסחרי יותר מדיני. לא עברו עשרים שנה מיום שהוקמה הקונסוליה הבריטית הנוכרת, וכל אומות-המערב החשובות, ובכללן אה"ב, היו מיוצגות בירושלים ע"י משלחות קונסולא-ריות רגילות.

ההתערבות של המעצמות האירופיות ב-1840/41 בסיכ-סוך המצרי-תורכי הכריחה את אבראהים פחה ואת תילותיו לצאת מא"י וסוריה והחזירה את הארצות הללו לבעלותה הישירה של תורכיה. השלטון המצרי לא היה ממושך במידה שיכול היה להשפיע השפעה של קים בתחומי-המינהל השונים. ה"קיסים" וה"ימנים", שביקשו לסלק חשבונות ישנים, שוב זרעו התפרעות באיזורים הכפריים. בקרית-ענבים חידשו אנשי אבו-גוש את גביית המיסים מעוברי-אורח (שנמשכה עד 1846). אך הפחית הקודמים לא הוחזרו לכהונת-תיהם. לעומת זה ביצעה הממשלה האימפריאלית תורפיואציה בפקידות המקומית ושללה ממנה את מעמדה העצמאי-למחצה. מלכתחילה הוקמה האדמיניסטרציה החדשה על יסוד של רכזות נמרצות והפקידים הועברו שנה-שנה מכהונה לכהונה. מן המושלים נשללה הזכות להטיל דין-מוות, בעוד שהם עצמם נעשו כפופים לשיפוט ולענשים על שימוש לרעה בתפקידם.

הארץ. אוכלוסייתה מנתה, לפי אומדן, לכל הפחות 25,000 נפש, שיותר ממחציתם היו יהודים.

H. A. R. Gibb and H. Bowen, *Islamic Society and the West*, 1950; E. Lockroy, *Achmed le boucher*, 1888; J. L. Burckhardt, *Travels in Syria and the Holy Land*, 1822; H. H. Dodwell, *The Founder of Modern Egypt: A Study of Muhammad 'Ali*, 1931; E. Robinson and E. Smith, *Biblical Researches in Palestine, Mount Sinai and Arabia Petraea: A Journal of Travels in the Year 1838*, 1841; E. Robinson, *Later Biblical Researches in Palestine and in the Adjacent Regions (1852)*, 1857; J. Finn, *Stirring Times or Records from the Jerusalem Consular Chronicles of 1854-56*, 1878; J. C. Hurewitz, *Middle East Dilemmas*, 1953.

י. ק. ה.

ב. הישוב היהודי. — גם בהיסטוריה של יהוד-א"י, כמו בהיסטוריה הכללית של הארץ, בולט ההבדל בין שתי התקופות: 1800—1840 ו-1841—1882. בתקופה הראשונה חיו היהודים בעיקר תחת שלטונם המקולקל של העותמאנים, שבשלושים השנים הראשונות של המאה ה-19 הגיע, כאמור, לשיא של שחיתות. אחר 1840 נקלעו היהודים לתוך המערבולת של סיכסוכים בינלאומיים, שנתעוררו בקשר לבעיה המזרחית, אבל עם זה התחילו גם ליהנות מחסותם של כוחות מערביים. מספרם של היהודים גדל במידה ניכרת, והשפעתם הכלכלית והתרבותית גברה.

מסעו של נאפוליון במצרים ובא"י וקריאתו אל יהדות-המזרח, שתבוא לעזרתו וע"י כך תסלול את הדרך לתקומתו המדינית של עם-ישראל — אם באמת נתפרסם קול קורא כזה — עשו, לכל היותר, רושם מועט על היהדות הארצי-ישראלית. במשך עשרים שנה היתה ניכרת בארץ השפעתו הממתנת של חיים סלים פרחי, נצר ממשפחה יהודית עתיקה מדמשק. כפקיד-הכספים וכיועץ כללי של אל-ג'זאר ושל יורשיו בפחנה של עכו, הקל פרחי במקצת לא רק את חייהם של בני-עמו, אלא אף את חייהם של המוסלמים והנוצרים. לאחר עשרים שנות-שלטון נרצח ב-1820 ע"י עבדאללה פחה, שפרחי סייע בעלייתו לדרגת-מושל. שלושת אָחיו של פרחי, שרצו לנקום את מותו, אירגנו ב-1821/22 נחיתה צבאית בעכו, שנכשלה מפני שבעלי-בריתם בין המנהיגים הסוריים שוחזרו ע"י עבדאללה.

רוב יהודי-הארץ באותה תקופה חיו בארבע הערים הקדושות: ירושלים, צפת, טבריה וחברון. אע"פ שהתפרנסו מכספיה-החלוקה, סבלו מנטל כבד של מיסים, שהוטל עליהם ע"י הפקידות התורכית. וכך כתב קונרד ב-1831: „הסחיטות והנגישות היו מרובות כל-כך, עד שאמרו על היהודים, שצריכים היו לשלם גם בעד האויר שנשמו”. אעפ"כ הוסיף הישוב לגדול, בעיקר הודות לעליה מן הארצות האשכנזיות. תנועה זו גדלה עם התחלת התחבורה של ספינות-הקיטור בקו אודסה—יפו ובכיוונים אחרים. כוח-המשיכה הישן של א"י, שפעולתו הורגשה אז ביחוד בין חסידי מזרח-אירופה, הביא זרם מתמיד של מתיישבים מן החסידים לירושלים ולערים קדושות אחרות. כך נוסדה בחברון הקהילה האשכנזית הראשונה ע"י חסידי חב"ד ב-1820, בהשפעתו של הרב ברי, בנו של ר' שניאור זלמן מלאדי, באותו פרק זמן התחילו יהודים מתיישבים גם במקומות אחרים בארץ. יפו, למשל, שנבנתה מחדש ע"י התורכים בין 1810 ו-1820, משכה אליה מספר ניכר של יהודים מ-1830 ואילך. התפתחותה של הקהילה, שהופסקה מחמת רעידת-האדמה הקשה של 1837,

הפעילה מחדש ב-1847 את הפאטריארכאט הרומי-הקאתולי בירושלים. מעמדה של צרפת, כמגינתה של הקאתוליות הרומית בתורכיה, אושר רשמית בסעיף 62 של חוזה-ברלין (1878); אך מעמד זה של צרפת עורר בא"י תחרות גוברת והולכת מצידן של מדינות קאתוליות אחרות. המיסיונים הפרוטסטנטים של אנגליה ופרוסיה הקימו ב-1841 בירושלים הגמונות מאוחדות, שהגרמנים פסקו לתמוך בה ב-1881.

פעולתן של המעצמות הפרוטסטנטיות באימפריה העות'מאנית התנהלה בפועל בתנאים גרועים מאותם שבהם פעלו רוסיה וצרפת, מאחר שהראשונות חסרות היו „עדוּת” בארץ, שיכלו „לאמצן” מטעמים דתיים. זוהי סיבת-הדבר, שאנגליה נעשתה בימי המלחמה התורכית-מצרית של 1839—1841 ה„מגינה” של העדות היהודית והדרוזית בארץ; מעשה זה היה בו משום צעד-שכנגד להזדהותה של צרפת עם העדה המארוניטית. תנועת הטמפלרים הגרמנית הקימה אחר 1868 מושבות ביפו, שרונה, חיפה וירושלים, שהמספר הכללי של תושביהן, אחר 1882, עלה על 500 נפש. מושבות-הטמפלרים, שהוסיפו להתרחב, סיפקו אח"כ לווילהלם II נשק רבצדדי לצורך חדירה מדינית. מן הקבוצות האמריקניות של מאמינים בשנת-האלף, שישבו בארץ (עין-עייטם שעליד בית לחם) ב-1852, ביפו ב-1866/67 ובירושלים ב-1881, נשתיירה רק הקבוצה האחרונה. היא נקראה בשם „המושבה האמריקנית”, אע"פ שאחר 1896 כללה שוודים יותר מאזרחים של אה"ב.

החקירה הארכאולוגית בתקופת-המקרא היכתה שרשים נאמנים בתקופה זו. משלחת מטעם הצי של אה"ב, בראשותו של ליוטננט ויליאם פ. לינץ', חקרה את הירדן ואת ים-המלח. „הקרן [הבריטית] לחקירת ארץ-ישראל”, שנוסדה ב-1865, השלימה כמבצע ראשון מפה — מבוססת על מדידות — של השטח ממערב לירדן, קודם שהתחילה בחפירות של אתרים קדומים. „החברה האמריקנית לחקירת ארץ-ישראל”, שלא האריכה ימים (1870—1881), ריכזה את מאמציה בחפירות בעבר-הירדן המזרחי.

עם הופעתן של ספינות-הקיטור במזרח הים התיכון, בשנות השלושים של המאה ה-19, הונהג לראשונה שירות-תחבורה קבוע בין ארץ-ישראל ואירופה. ב-1837 קיבלו אוסטריה וצרפת רשיונות לקיים שירותי-דואר בערים הראשיות של המחוזות האסייתים בתורכיה. שליחי-הדואר התורכיים-הטאטאריים, שהיו נעים בין קושטה והבירות של הפרובינציות ברווחי-זמן של ששה שבועות לערך, סולקו סופית באמצע המאה ה-19 ובמקומם הונהג שירות תורכי, שהיה אמנם יותר תדיר מקודמו, אך לא פחות משובש. בירושלים ושאר ערי-המחוז החשובות של א"י הותקן ב-1865 קשר טלגרפי עם בירת הממלכה ועם אירופה. שלש שנים לאחר מכן השלימה האדמיניסטרציה של המחוז את סלילת הדרך הראשונה בא"י (זו שבין ירושלים ויפו), שהתאימה למרכבות בעלות גלגלים. הסלילה של הדרכים בין ירושלים, חברון ושכם התחילה ב-1881. עם שיפור אמצעי התחבורה והקשר נתרבה מספרם של הצליינים והתיירים, שהביאו עמם מקורות חדשים של הכנסה לאוכלוסייה המקומית.

סמוך ל-1882 גדלה האוכלוסייה של הארץ במידה ניכרת והגיעה עד 450,000, מהם 24,000 יהודים ו-45,000 נוצרים. בתקופה זו נעשתה ירושלים, שמיד אחר מלחמת-קרים נתפשת יישובה מעבר לחומות העיר העתיקה, הגדולה שבערי-

נעשה נושא לדיון רציני. בשנת 1839, בסיורו השני משבעת סיווריו בא"י (1827—1876), פתח סר משה מונטיפיורי במשא-ומתן עם מוחמד עלי על השגת צ'ארטר להתיישבות יהודית בא"י תמורת הלוואה גדולה למצרים. מונטיפיורי הוצרך לנהל בעניין זה מו"מ עם באנקים בלונדון. המו"מ נכשל מפני תבוסתו של מוחמד עלי וחיודשו של השלטון העותמאני בא"י ב-1841. אבל הרעיון בדבר הקמת מדינת-תימן יהודית בין מצרים ותורכיה מצא לו תומכים באותה תקופת-סיכסוך בין שתי המעצמות. הראשון, שטען לפתרון כזה, היה הכומר וילסון פילסון (Filson) מארש (לפי ידיעה, שנתפרר סמה בתרגום גרמני, כנראה על-ידי משה שטיינשנידר, ב„אורינט“ של לייפציג, 1840, מס' 16). וגם לאחר שהוקם השלום, שוב לא פסק הדיון בשאלה זו. הצעה מפורטת של הת-יישבות יהודית הוצעה באותם הימים ע"י אברהם בְּנִישׁ (ע"ע), יהודי וינאי, שנעשה עורכו של ה־Jewish Chronicle בלונדון. בניש ניסה להשפיע על הממשלה הבריטית, שתפתח לצורך זה במו"מ ישיר עם השולטן. התזכיר, שחיבר בשאלה זו, הומצא למשרד-החוץ ע"י הקונסול הבריטי בירושלים, ויליאם יאנג (Young), וזכה לתמיכתם של מונטיפיורי ומנהיגים יהודיים אחרים בבריטניה. תכניות דומות, אף אם פחות מפורטות, הוצעו באותו זמן ביבשת-אירופה. הרעיון מצא לו תומכים אנגליים מחוננים, כמו קולונל צ'ארלז הנרי צ'רצ'יל (1840—1856), קולונל ג'ורג' גולר [Gawler] (1845), לורנס אוליפאנט (1879) ואחרים. הצעות אלו של יהודים ושל לא-יהודים ציינו שלב חדש וחשוב בראשית ההיסטוריה של התנועה הציונית.

היחסים בין היהודים והלא-יהודים בא"י לא היו ידידותיים כלל וכלל. סיכסוכים על רקע דתי ציינו כמעט תמיד את המציאות החברתית בארץ, ויהודים נמצאו במצב של מלחמה עם מיסיונרים נוצריים, שהחוק אסר עליהם לנצח מוסלמים. אפילו החברה המיסיונרית הלונדונית להפצת הנצרות בין יהודים, שנלחמה בדרך כלל על זכויות היהודים בא"י, הש-תדלה הרבה בהמרתם של יהודים ארצישראליים. חברה זו נתמכה ע"י קונסולים בריטיים כמו ג'ימז פיין (Finn), שהדו"ח האוטוביוגרפי שלו „Stirring Times“ שימש במשך זמן מקור חשוב לאינפורמציה גם לגבי יהדות א"י. אע"פ שבני-הזמן העירו תכופות, שההתקדמות של המיסיון בארץ היתה איטית, מצא לודוויג אַוּגוּסְט פֶּרְנַקֵּל בירושלים, כשביקר בה ב-1856, 131 מומרים. לפי הערכתה של גודריץ-פרייר (Freer) התנצרו 1839—1896 לא פחות מ-523 יהודים, וההוצאות, שהיו כרוכות בטבילת יהודי אחד לנצרות, עלו ל-1,000 ל"ש. במלחמתם במיסיונרים נסתכסכו היהודים לעיתים קרובות במריבות עם הקונסולים הבריטיים ועם קונסולים אחרים, שבדרך כלל הגנו על היהודים.

גם בין היהודים לבין עצמם פרצו חילוקי-דעות רצינים. מקבלי הכספים מקופת-החלוקה קבלו תכופות על האפליה, הממשית או מדומה, שפקידי-החלוקה נהגו בהם. יהודי גרמניה והולאנד היו הראשונים, שאירגנו לעצמם כולל נפרד. מאחר שמספרם היה מועט, קיוו שכל אחד מהם יקבל הקצבות גדולות יותר, כשהתרומות של הקהילות העשירות של ארצות-מוצאם תימסרנה לידם. הפולל שלהם, שנקרא „כולל-הו"ד“, שימש דוגמה לכוללים אחרים, שהוקמו על-ידי פלגים אחרים של הקהילה. עד תחילת המאה ה-20 הגיע מספרם של כוללים אלה ל-30. פיצול זה עורר מחלוקות

נתחדשה אחר 1839, בעיקר אחר ייסוד-הרבנות ב-1841. את רוב האוכלוסייה ביפו היוו הספרדים. ב-1857 היו ביפו רק שלוש משפחות אשכנזיות. ב-1874 עלה מספרן לעשרים, ובסך-הכל מנתה האוכלוסייה היהודית ביפו 500 נפש.

צפת, שהיתה מתחרה בירושלים על ההגמוניה הרוחנית בארץ, סבלה מאד מרעידת-האדמה של 1837. מספרם של היהודים, שקיפחו בה או את חייהם, נאמד ל-2,000, והקהילה לא חזרה מאז לאיתנה ולעמדתה הקודמת בהנהגה. בית-הדפוס העברי הראשון בא"י, שנוסד בה ב-1831, הועבר לירושלים לאחר תשע שנים.

שלטון-מצרים, שנמשך תקופה קצרה (1832—1840), לא הפחית הרבה את לחץ-המיסים, אך הודות למאמציו המכוונים של מוחמד עלי להנהיג שיטות מערביות בארץ, נפתח פתח לשינויים חיוניים — פנימיים וחיצוניים. אע"פ שההבטחות שנכללו בצוה-השולטן מ-1839 להעניק שיווי-זכויות לבני שלוש הדתות — ליהודים, לנוצרים ולמוסלמים — לא נתמלאו מעולם, בא שינוי ניכר לטובה במעמדם של היהודים. גם ההכרזות הנמלצות של התורכים, כגון זו של 1841, לא יכלו להישאר ללא השפעה כלשהי על מעמדם של המיעוטים המדופאים. „מוסלמים, נוצרים, ישראלים“, הכריז השולטן, „כולכם נתינים של שליט אחד, כולכם בניו של אב אחד.“ כמרכן נודעה חשיבות לעובדה, שהמעצמות המערביות גילו עניין מסויים ביהדות של א"י במאבקן על ההגמוניה במזרח הקרוב. לפי שיטת הקאפיטולאציות (ההסכמים, שהעניקו זכויות מיוחדות בתורפיה למעצמות זרות), „הגנו“ הקונסולים המערביים בארץ על האינטרסים של אזרחיהם בתוכה במידה שעוררה את קנאתה של האוכלוסייה המוסלמית. בריטניה הגדולה, ולעיתים קרובות גם פרוסיה, נעשו, מטעמים שנזכרו למעלה, הפטרונים של היהודים בארץ. בריטניה התערבה לא רק לטובת יהודים נתיני-תורפיה, אלא אף לטובתם של יהודים מארצות-אירופה, כשהקונסולים שלהם סירבו להגיש להם עזרה. גם שיקולים הומאניים עוררו מומן לזמן את ממשלת-אנגליה לפעול לטובתם של היהודים. כך היה הדבר לא רק בשעת מאורעות דראמאטיים כעלילת-דמשק ב-1840 או טבח-הנוצרים בסוריה ב-1860, שהדם נשמע בארץ-ישראל הסמוכה, אלא אף בזמנים רגילים. בקשר לעלילת-דמשק נועזה הממשלה הבריטית אף לפנות בהצעה אל השולטן, שיתיר ליהודים מסוג „רעאֵא“ (הנתינים הלא-מוסלמים של השולטן) לפנות אליו בקובלנותיהם על השלטונות התורכיים המקומיים בלא תיוכם של שלטונות אלה ורק באמצעות הקונסולים הבריטיים. אע"פ שהצעה זו נדחתה ע"י התורכים, מצאו להם השלטונות הקונסולאריים הבריטיים הזדמנויות להתערב לטובתם של היהודים. ב-1849 פנה הרב ישעיה ברדקי, מנהיגם של יהודי-רוסיה בירושלים, אל הקונסול הבריטי בירושלים בבקשה, שיעניק חסות ליהודים שניעשו מחוסרי-אזרחות כתוצאה מחוקי-האפליה ברוסיה. שלושים שנה לאחר מכן חזרה בה רוסיה מעמדתה העוינת כלפי היהודים בא"י ואף העניקה להם הגנה מסויימת, בעוד שרדפה את היהודים ברוסיה גופה. לורנס אוליפאנט העיר על כך: „אילו עודדה רוסיה עליה יהודית לארץ-ישראל, ועם זה היתה מגינה על העולים, היתה מוצאת לה בזה נימוק מצויין להתערבות פוליטית בארץ“ („חיפה“, עמ' 49).

יתר על כן: הרעיון של הקמת מדינה יהודית או, לכל הפחות, ישוב יהודי אוטונומי תחת מרות עותמאנית עליונה,

פראנקל למסור את האדמיניסטרציה של בית-הספר לספר-רדים, שהיו סבלנים יותר.

ההליך הפיכתם של יהודי א"י לגורם כלכלי-יצרני לא פסק, ולא עוד אלא שגבר בהדרגה. אפילו המייסודים חשבו לייסד מושבה חקלאית בשביל יהודים מומרים. לסוף, 1870, נוסד ע"י חברת כל-ישראל-חברים ביה"ס החקלאי "מקווה ישראל". לאחר מכן נוסדו המושבות החקלאיות של מוצא (1873) ופתח-קווה (1878). אע"פ שמושבות אלו חוסלו זמנית אחר תקופת-קיום קצרה ביותר, התוץ את הדרך להתפתחות בעתיד. ב-1881 כבר יכול היה קונסול אמריקני לציין, שכ-1,000 יהודים ארצישראלים הוציאו את לחמם מעבודה חקלאית, ולפיכך פסקו הרבה מהם להיות "אביונים ופושטיידי". מצד שני העידה הופעתם של כתבי-העת הראשונים בעברית— "הלבנון" 1863, "חבל צל"ת" 1870— על התרחבות האפקים התרבותיים. בדרך זו הוכשר הישוב לפתוח את שעריו בשביל העולים, ארחות-החיים והרעיונות החדשים, שהובאו לארץ ע"י תנועת חיבת-ציון.

א. מ. לונץ, החלוקה, מקורה, קורותיה והשתלשלותה (ירושלים, ד' [תרס"ג], 25-40, 181-201); הנ"ל, קורות היהודים בירושלים במאה האחרונה (ירושלים, י"ג [תרע"ט], 209-246); בן ציון דינור (דינבורג), מארכיונו של החכם באשי ר' חיים אברהם גאגין (ציון, א [תרפ"ו], 84-121); פ. גרא-ייבסקי, זכרון לחובבים ראשונים, תרפ"ז-פ"ח; הנ"ל, מגזי ירושלים, תר"ץ-צ"א; אריה ליב פרוסקין, תולדות חכמי ירושלים, הו"ל אליעזר ריבלין, ג' כרכים, תרפ"ח-פ"ד; מ. ד. גאון, יהודי המזרח בא"י, ב' כרכים, תרפ"ח-תרצ"ח; א. יערי, אגרות א"י, תש"ג; הנ"ל, שלוחי א"י, תשי"א; י. בן צבי, ארץ-ישראל ויישובה בימי השלטון העותמאני, תשס"ו; N. Sokolow, *History of Zionism*, 1918; J. de Haas, *History of Palestine: The Last Two Thousand Years*, 1934; S. W. Baron, *Abraham Benisch's Project for Jewish Colonization in Palestine (1842)*, in *Jewish Studies in Memory of George A. Kohut*, 1935, pp. 72-85; id., *Great Britain and Damascus Jewry in 1860-1861*, in *Jewish Social Studies*, II (1940), 179-208; A. Revusky, *Jews in Palestine*, 1936.

ש. ו. ב.

מראשית ההתיישבות החדשה עד הכרזת-באלפור.— השינוי המכריע, שבא בהתפתחותה של א"י מתחילת שנות ה-80 ואילך, נגרם ע"י העליה היהודית המחודשת, שנתארגנה במידות גוברות והולכות. עליה חדשה זו, שנבעה מכמה גורמים, וקודם כל הפרעות ביהודים שפרצו ברוסיה (1881) ומן התנועה הלאומית היהודית שצמחה בה, הביאה לארץ יסודות חדשים, ששאפו לחידוש פניה מבחינה חמרית, רוחנית ומדינית. מאז אין להפריד את תולדות-הארץ מתול-דותיה של ההתיישבות היהודית בתוכה.

העליה. בגלי העליה היהודית, שהגיעו לארץ משנות ה-80 ואילך, נוהגים להבחין שבע תקופות: העליה הראשונה — מ-1882 עד 1903; העליה השנייה — מ-1904 עד 1914; העליה השלישית — מ-1919 עד 1923; העליה הרביעית — מ-1924 עד 1931; העליה החמישית — מ-1932 עד 1939; העליה השישית — מתחילת מלחמת-העולם II עד ייסודה של מדינת-ישראל (1948); העליה השביעית — מייסוד מדינת-ישראל ואילך. אפיה של כל אחת מתקופות-עליה אלו והשגיה נקבעו במידה מרובה ע"י סוג העולים, שבאו בכל עליה, וע"י כשרם להיקלט בארץ וליעשות גורם פעיל בקידומה.

העליה הראשונה. העליה הראשונה, שהתחילה ב-1882 (תרמ"ב) ושלאחר הפסקה של שנים אחדות חזרה וגברה לזמן קצר בשנת תרנ"א (1890—1891), הניחה את היסודות לחקלאות חדישה בארץ-ישראל, ולבניינה של

פנימיות הוויק גם לפעולתם של המשולחים, שנשלחו מא"י לארצות שונות כדי לאסוף כסף בשביל קרנות-העזרה. המשולחים נתקלו בהתנגדות ניכרת מצד כמה ממנהיגי הקהילות בתפוצות, שהביטו בעין רעה על ריבוי המשולחים מא"י מאחר ששיגורם וקיומם בחוץ-לארץ היו כרוכים בהוצאות מרובות. מסיבה זו אירגנו הכוללים האשכנזיים בירושלים 1866 ועד כל-ל, במנהיגותם של הרבנים מאיר אָזָרְבַּאך ושמואל סאלאנט.

אך הרבנים האשכנזיים, כמה שמרובה היתה סמכותם בעדתם, לא נהנו מאותה הכרה חוקית, שממנה נהנה ה"חכם באשי" הספרדי. אפליה זו נבעה בלא ספק מן העובדה, שהרוב של האשכנזים היו אזרחי חוץ-לארץ. כדאי לציין, שגם הרבנים הספרדיים הראשיים הראשונים, ובתוכם שלמה משה סנזין (בימי שלטונו של מוחמד-עלי), יונה משה נבון (1836—1840) ויהודה נבון (1840—1841), היו חסרים הכרה ממשלתית בכהונתם. אבל מימיו של חיים אברהם גגין (ע"ע: 1842—1848) קיבל החכם באשי מעמד רשמי על-ידי מינויו הממשלתי או יותר נכון: ע"י האישור, שנתן השולטן להי-בחרותו ע"י הקהילה הספרדית בירושלים. אחר גאגין שימשו בכהונת החכם באשי יצחק קובו (1848—1854), חיים נסים אבולעפיה (1854—1861), חיים דוד חזן (1861—1869) ואב-רהם אשכנזי (1869—1880), שבא מלאריסה שביוון.

אך מספרם של האשכנזים עלה מעט-מעט על זה של הספרדים ברוב הקהילות הארצישראליות. הישובים הישנים גדלו מעשור לעשור, ולא עוד אלא שהוקמו אף ישובים חדשים. שכם, המרכז הישן של השומרונות, התחילה מושכת אליה יהודים משנעשתה מרכז מסחרי. ב-1864 ישובו בעיר זו כ-100 יהודים, כ-150 שומרונים, כ-600 נוצרים וכ-9,400 מוס-למים. בקהילת-חיפה המחודשת ישבו, לפי פראנקל, כ-100 יהודים ב-1856. ביחד גברה השפעת היהודים בירושלים, שנעשתה עיר בעלת רוב יהודי. כשהעיר הישנה נעשתה צרה מלהכילם, הקימו היהודים פרבר ראשון מחוץ לחומות ב-1861, ובמשך עשרים וחמש השנים שלאחר מכן הקימו שבעה פרברים נוספים. פרברים אלה, ובתוכם הרובע של "מאה שערים", נוסדו ב-1872, היוו את העיר החדשה, שעד מהרה עלתה על העיר העתיקה הן בשטחה והן במספר אוכלוסייה. אך המצב הכלכלי של יהודי א"י נשאר בכללו ללא שינוי, אע"פ שנעשו כמה נסיונות ליישב כמה מיהודי-הארץ על הקרקע וללמדם מקצועות מועילים. ב-1839 ושוב ב-1849 נתעורר מונטיפיורי ע"י בקשות של יהודי-הארץ לעבד תכניות מרחיקות-לכת לשם יישובם של יהודים על הקרקע. מונטיפיורי, הרוטשילדים מפאריס, שפעלו בעיקר ע"י היועץ שלהם אלברט כהן, ונדבנים אירופיים אחרים עזרו להקים בירושלים בית-חולים יהודי (1854) ואת בית-הספר לְמַל, שנועד להורות את היהודים מקצועות ולהרתיק את ילדי-היהודים מבתי-ספר של המיסיון. כיוון ששיטת-הלימודים בבית-הספר הנזכר היתה מכמה בחינות חדשה וכיוון שבין השאר אף הורו בו לשון אירופית, נתקל בית-הספר זה בהתנגדות קשה מצד יהודים אשכנזיים-אורתודוכסיים קיצו-נים ומצד תומכיהם שבחוץ-לארץ. אפיינים מבחינה זו הם הדברים, שכתב צבי הירש לְהָרְן מאמסטרדאם אל החכם באשי גאגין ב-1843 בקשר להקמתו של בית-החולים: "אבל אם יבנה בית שתשרה עליו רוח טומאה ח"ו בעשייתו, ובו יתרבו המינים, אין נסיעת אשרה גרועה מזו". מטעם זה הוכרח

ואף התערבה בכל פרטי-חיהם. הם קיבלו תמיכה במשך שנים הרבה, לא לפי ערך עבודתם אלא לפי מספר הנפשות שהיו בביתם, ולעיתים קרובות גם לפי מידת התרפסותם בפני אדוניהם רבי-היכולת. בהנהלת המושבות לא השתתפו, תכניות-המשק נמסרו להם כפקודה מגבוה, על הכספים שהושקעו במשקיהם לא קיבלו שום ידיעות; מחובתם היה רק לעשות עבודות מסוימות ולקבל את הכסף שהוקצב להם. בדרך כלל ראתה הפקידות — שבראשה עמד כמנהל כללי יהודי מאלזאס, אשר שייד — את המתישבים כבני-אדם נחותי-דרגה, והיחסים בינה ובין האיכרים נתחדדו עד כדי כך, שהאיכרים בראשון-לציון (בהנהגתם של יוסף פיינברג, ישראל בלקינד ומיכאל הלפרין), בראש-פינה, בזכרון-יעקב ובצוקות התמרדו נגדה מתוך החלטה לסלקה מן המושבות. אך מרידות אלו דוכאו ונסתיימו בהחמרת תנאי-השיעבוד, ביחוד אחר ביקורו של הבארון רוטשילד בארץ באביב 1887. — פחות חזק היה הלחץ של האפיטרופ-סות במושבות המועטות, שנתמכו ע"י חובבי-ציון ברוסיה, כגון בגדרה, מושבתם של בני ביל"ו. אבל כנגד זה היו כספי-התמיכה שקיבלו מועטים-ביחס, והביקורת הקטנונית בענייני המשק ובשאלות החברה והדת היתה מדכאת למדי. בתנאים אלה נשברה, צעד אחר צעד, התנגדותם המוסרית של המת-יישבים הגיבורים. התנועה הלאומית בארץ שקעה, ובמקומה באה התיישבות זעירה, בעלת אופי פילאנטרופי-פאטריאר-כאלי מובהק. אנשיה איבדו יותר ויותר את עצמאותם ויזמתם, ומעט-מעט התחילו מפקפקים באידיאלים שלהם, וכמה מהם אף זנחו אותם מתוך יאוש.

אך העליה חזרה וגברה לזמן קצר בשנת תרנ"א (1890) — אחדות ממושבות-המטעים כבר נתנו אז יבול-ענבים טוב, ויבול זה נקנה במחירים טובים ע"י היקבים הגדולים, שהקים הבארון רוטשילד בראשון-לציון ובזכרון-יעקב. לעי-דוד-העליה גרם גם המצב בגולה: גברה המדיניות האנטי-יהודית ברוסיה, שהגיעה לשיאה בגירוש היהודים ממוסקווא, ועם זה התירה הממשלה הרוסית לייסד ארגון כולל של אגודות חובבי-ציון, שפעלו עד אז ברוסיה באורח בלתי-חוקי מתוך מכשולים והגבלות. המרכז, שמקומו היה באודסה (והיה ידוע בשם „הוועד האודיסאי“), הקים ועד-פעול ביפו בהנהלתו של זאב טיומקין. אז נוסדו ברוסיה כמה וכמה אגודות-התיישבות לשם ייסודן של מושבות-מטעים בא"י. צצו תכניות-פעולה נרחבות, ועמן צמחה הספסרות בקרקעות. כמרכן עמדו להסתיים באותו זמן קניות של שטחי-קרקע גדולים, בכללם שטחים נרחבים בעמקי-זרעאל ומפרץ-חיפה. כרוכשי-קרקעות הופיעו אז בפעם הראשונה יהושע הנקין (ע"צ), שהודות לפעולתו נרכשו הקרקעות של רחובות וחדרה. אך הממשלה התורפית, שהתתיישבות היהודית בארץ לא היתה לה לרצון, אסרה מכירת קרקעות ליהודים והחמירה באיסור של עליית-יהודים לארץ. אחר הפריחה הקצרה בא משבר חמור, קניות-הקרקעות בטלו ברובן וסכומי-כסף גדולים נתבזבו ללא תועלת. אעפ"כ הוקמו אז כמה מושבות חדשות: רחובות, דרומית לראשון-לציון, שנוסדה והתנהלה, בהשפעתו של אחד-העם, על-יסוד שיקולים כלכליים מבוססים וללא כל עזרה ציבורית; חדרה, בשפלת-החוף בין יפו וחיפה, שנוסדה בשטח-ביצות ושמתיישביה נאחזו בה מתוך קרבנות עצומים, ומשמר-הירדן בגליל העליון. עליהן נוספו בשנים שלאחר מכן המושבה הקטנה מוצא, צפונית לירושלים (1894), ושתי

א"י היהודית בכללו. על עליה זו הטביעה את חותמה תנועת ביל"ו (ע"צ), ששאפה לתקומתו של העם היהודי בא"י וראתה את האמצעי העיקרי לכך בעבודת-האדמה במולדת הקדומה. בני-ביל"ו רצו לייסד מושבות-למופת. אך גם לבותיהם של שאר העולים מאותו זמן — ביניהם אנשים בעלי הון זעיר, שהתחברו לאגודות-התיישבות — היו נתונים לרעיון, שבו דגלה תנועת ביל"ו. הם ראו את עצמם כחלוצי-העם והיו בטוחים, שאם יצליחו במאמציהם, ישמשו מופת לעם כולו, שילך עד מהרה בעקבותיהם. בדרך זו — כך האמינו — תקום א"י לתחיה ותשמש שוב מולדת לעם המפוזר, שבניו ישובו בה בשלווה איש תחת גפנו ותחת תאנתו.

המציאות הנחילה להם אכזבה מרה. כמעט שלא היו אז בארץ ישובים חקלאיים יהודיים, שהיו עלולים לשמש להם משען. העולים לא היו מנוסים בעבודה חקלאית, ורובם לא נתנסו קודם לכן בעבודה גופנית ממש. האקלים, שלא היו רגילים בו, מיעוטי-המים ברוב חלקי-הארץ וריבוי-הביצות באזורי-התיישבות אחדים גרמו לעיתים קרובות למחלות קשות, שהרבה מן המתישבים נפגעו בהן. החקלאות בא"י היתה אז בשפלה-המדומה, ושיטות-עבודה חדישות עדיין לא נודעו בה. נוסף על כך הניחו השלטונות התורכיים מכשולים בפני המתישבים על כל צעד ושעל. מיד לאחר שהגיעו לארץ חבורות-העולים הראשונות מרוסיה, אסרה הממשלה התורכית — מחשש של התערבות מצד מדינות-אירופה בענייני-תורכיה בהתאם לזכויותיהן ע"פ הקאפיטולאציות — את עליית היהודים והתיישבותם בארץ. ישיבת-קבע, קניית-קרקעות, בניין-בתים וכד' נתאפשרו לעולים רק אחר מתן שוחד או מתוך הערמה על החוק. כמרכן הוכרחו המתישבים לעיתים קרובות להגן על עצמם מפני התקפות-ישרד של הערבים.

בתנאים קשים אלה היו נתונים העולים הראשונים, שבאו בעיקר מרוסיה, פולניה ורומניה וייסדו ב-1882 את המושבה ראשון-לציון בשפלת-החוף, את זכרון-יעקב בשומרון ואת ראש-פינה בגליל. ב-1883 יסדו את יסוד-המעלה על חוף ים-הולה ואת נסיציונה בשפלה, וכן חידשו את היישוב בפתח-תקוה. ב-1884 הקימו בני-ביל"ו את מושבתם גדרה בדרום-היהודה. למרות מאמצי-הגבורה, שעשו המתישבים, נשקפה סכנת-כישלון למפעלי-התיישבות הרך מן הטעמים הנזכרים למעלה.

מסכנה זו ניצלה ההתיישבות הודות לעזרתו של הבארון אדמונד דה-רוטשילד (ע"צ) מפאריס, שבצדק מכנים אותו „אבי הישוב“. הוא קיבל, ב-1883 ואילך, את רוב המושבות תחת חסותו ותמך בהן ביד רחבה: את השקעותיו בא"י אומדים בסך 5.6 מיליון ל"ש, כשליש מזה בתקופת העליה הראשונה. כמרכן קנה קרקעות להרחבת-ההתיישבות ואף הקים עליהן מושבות חדשות, כגון עקרון (מוזכרת-בתיה) ב-1883, ועוד. עם זה שלח לארץ מומחים, כדי שידריכו את המתישבים בענפי-החקלאות השונים, ביחד במטעי-גפנים, וכן פקידים-מורשים, שינהלו את ענייני-המושבות ויפקחו על הנעשה בהן. פעולה זו, עם כל התועלת שהיתה כרוכה בה להתיישבות היהודית באותו זמן, גרמה לשינוי יסודי בשיטת ההתיישבות ולמיעוט דמותה של התנועה הלאומית. תנועת חיבת-ציון, החלוצים, שבאו לארץ כשהם חדורים אידיאלים לאומיים וסוציאליים נעלים, נמסרו במושבות הנתמכות ע"י רוטשילד, בידי פקידות רקובה ברובה, שלא הבינה לרוחם

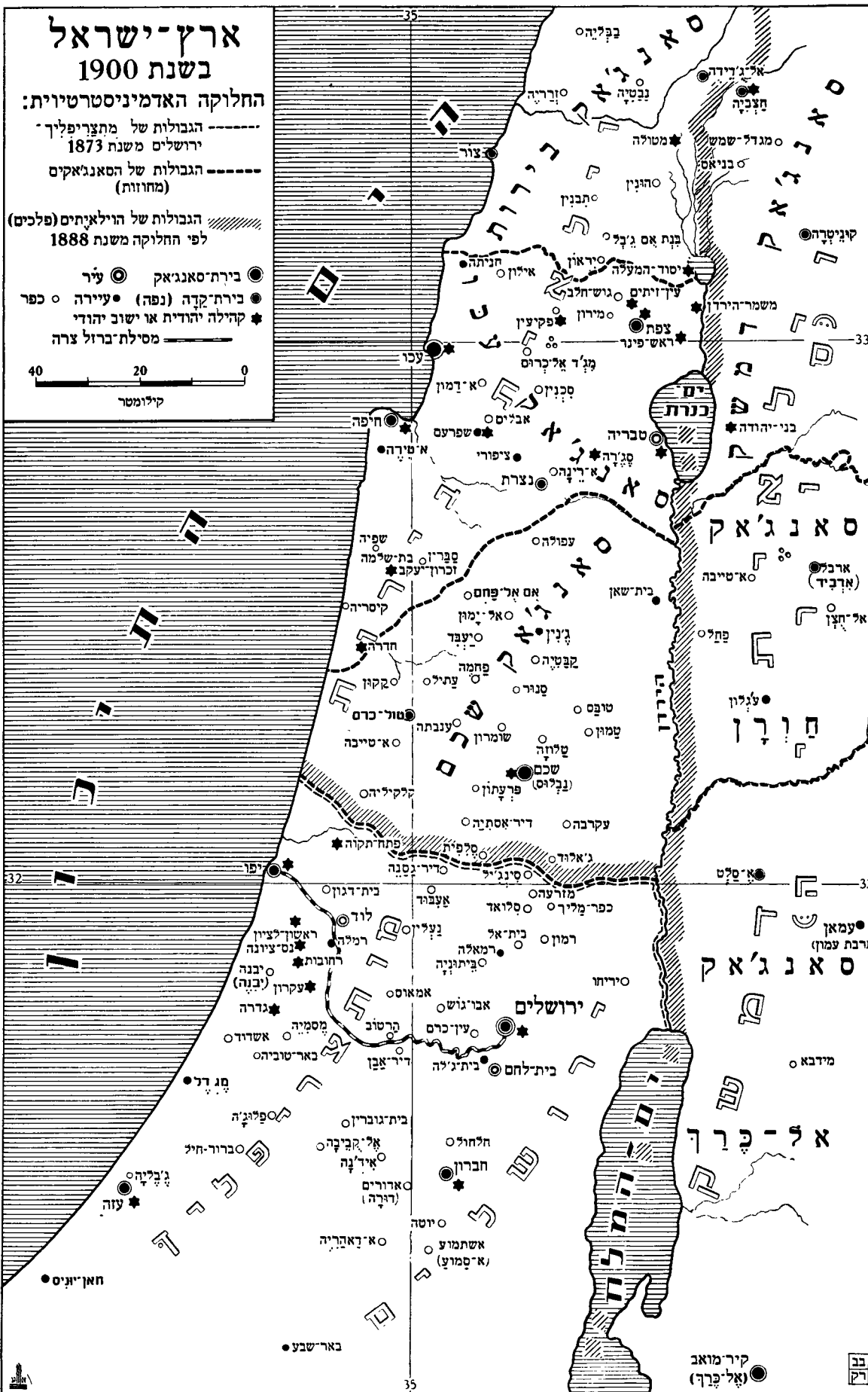

היסטוריה : מראשית ההתיישבות החדשה עד הכרות-באלפור



הבתים הראשונים בחררה, 1896



סכר-אבנים בערוץ-הירדן שהוקם בידי מתיישבי מנחמיה, 1904



הועסקו פועלים ערביים במושבות היהודיות במספר גדל והולך. התוצאה היתה, שרוב האיכרים לא עסקו אלא בהשגחה על הפועלים ובמכירת-התוצרת. בני-האיכרים, שלא ראו לפניהם מטרה ראויה למאמץ, עזבו את המושבות ונדדו לערים, וכמה מהם עזבו את הארץ לצמיתות.

אילו נמשכה ההתפתחות בכיוון זה, היה מפעל-ההתיישבות היהודי בא"י מתערער במוקדם או במאוחר. ישוב חקלאי, שבו לא היו היהודים ממלאים שום תפקיד זולת זה של משגיחים בלבד, בעוד שעבודת-האדמה ושאר העבודות הקשות היו נעשות בו ע"י הערבים, לא יכול היה להיות בן-קיים. אך באותו זמן הופיעו שני גורמים חדשים, שהשתדלו לתקן מצב זה ולהניח יסודות נאמנים יותר למפעל ההתיישבות היהודית בארץ.

העלייה השנייה ומטרותיה. הגורם המכריע האחד היה זרם-עלייה חדש, שהתחיל ב-1904 ושנתפרסם בשם "העלייה השנייה". רוב אנשיה של עלייה זו, שהיו יוצאי אירופה המזרחית, היו צעירים מבני המעמד הבינוני או מן המעמד של דלי-האמצעים. עדים היו לפרעות, שפרצו ברוסיה מ-1903 (קישניב) עד 1905, והרבה מהם אף השתתפו בהגנה העצמית היהודית, שנתארגנה באותן השנים. על השקפותיהם השפיעו התנועות הסוציאליסטיות, שהיו רווחות ברוסיה באותו זמן, והציונות, כפי שנתגבשה אחר פולמוס-אוגאנדה. תכנית-ההתיישבות שלהם נתבררה להם מתוך עבודתם המעשית בארץ. תנאי העבודה השכירה במושבות גרמו לגיבוש מטרותם הראשונה: כיבוש-העבודה, כלומר החלפת הפועלים הערביים בעבריים בכל תחומי המפעל היהודי, כולל עבודות הבניין והשמירה בעיר ובכפר. מכאן באו לידי תביעה, שהישובים החקלאיים החדשים של היהודים יוקמו על-יסוד עבודה עצמית של המתיישבים ללא צורך בעבודה שכירה. במאמציהם להגשמת השאיפות הללו נתקלו אנשי העלייה השנייה במכשולים, שספק הוא אם היה בכוחם להתגבר עליהם, אילמלא בא לעזרתם הגורם השני משני הגורמים שנזכרו למעלה: באותו זמן התחילה ההסתדרות הציונית את עבודתה המעשית בא"י.

ההסתדרות הציונית וההתיישבות בארץ. ההסתדרות הציונית, שנוסדה ב-1897 ביזמתו של תאודור הרצל (ע"ע), שללה מתחילה כבלת-תכליתית כל התיישבות, שנעשתה בדרך של הסתננות, נגד רצונם של שלטונות-הארץ. תכנית-הפעולה, שהתווה הרצל להסתדרות, היתה מכוננת לקבל את הסכמתן של המעצמות — וקודם כל, של תורפיה — להתיישבות הציונית, ועם זה להקים את המכשירים הכספיים, שימשו את ההתיישבות כשתגייע שעתה. מכשיר כזה נועד להיות, "באנק אנגלו-פלשטינה", שנפתח ביפו ב-1903 (כחברה-בת של "אוצר התיישבות היהודים" שנוסד ע"י הרצל בלונדון ב-1899) והתפתח במהירות יחסית לבאנק היהודי החשוב ביותר בארץ (כיום: "הבאנק הלאומי לישראל"). "הקרן הקיימת לישראל" נוסדה כמכשיר לרכישת קרקעות בא"י, שתישארנה לצמיתות רכושן של העם היהודי ותימסרנה בחכירה (עוברת בירושה) למתיישבים (או לבונים בעיר).



הפארוז אדמונד דה רוטשילד בחברת איכרים מפתח-התקווה בזמן ביקורו בא"י ב-1914

מושבות בקצות-הארץ: באר-טוביה בדרום-יהודה, שנוסדה ע"י "חובבי-ציון" ברוסיה כמושבת-פועלים (1896); והמושבה מתולה, שהוקמה ע"י הפקידות של הפארוז רוטשילד על גבולו הצפוני-מזרחי של הגליל העליון (ב-1896).

המושבות הללו שימשו אבני-פינה להתיישבות היהודית בכל איזורי-הארץ והוכיחו בבירור את כשרם של היהודים להיות חקלאים ומיישבים בארצם. אך עם זה נתגלו יותר ויותר המגרעות של ההתיישבות מבחינה אירגונית ומשקית: (1) שיטת התמיכה והניהול הפילאנטרופי, שדילדלה את היזמה האישית של המתיישבים, ו(2) המבנה החדצדדי של המשק, שהיה מושתת בעיקרו על כרמי-גפנים, שלא היה או שוק מספיק לתנובתם.

בהשפעת הביקורת, שנמתחה על שיטת-ההתיישבות שלה, ומתוך שאיפתו למצוא דרך, שתביא את מפעל-ההתיישבות לידי קיום עצמאי, העביר הפארוז רוטשילד מתחילת שנת 1900 את הנהלת-מושבותיו לרשותה של חברת יק"א (JCA), ראשית-יבות של Jewish Colonization Association) — חברת-ההתיישבות, שנוסדה ב-1891 ע"י הפארוז מוריץ פון הירש ועסקה בעיקר בהתיישבות של יהודים בארגנטינה. יק"א עשתה מאמץ רציני להבראתה של ההתיישבות היהודית בארץ ע"י טיפוח יזמתם של המתיישבים. היא הקימה ב-1899 חוות-לימוד בסג'רה שבגליל התחתון, וב-1901—1909 הקימה שורה של מושבות בגליל התחתון, שהיו מבוססות בעיקר על גידולי-פלחה: כפר-תבור, סג'רה (אילניה), מנחמיה, יבנאל, מצפה וכינרת. תכניתו של מנהל ההתיישבות של יק"א בגליל התחתון (עד 1907), חיים מרגלית-קאלוואריסקי, היתה לקנות את כל חבל-עכו ולייסד בו רשת של מושבות, שתתקיימנה על יסוד משק מעורב. אך תכנית זו לא בוצעה. בפועל היה המבנה הכלכלי של מושבות-הפלחה החדשות לא פחות חדגוני מזה של מושבות-המטעים הישנות; וכאלו כן אלו הצריכו שימוש קבוע בפועלים שכירים.

עם הצורך התמידי בפועלים שכירים נתעוררה בעיה, שההתיישבות היהודית בארץ נאבקה עמה מאז עד ייסודה של מדינת-ישראל. פועלים יהודיים אפשר היה למצוא מתחילתה אך במספר זעום בלבד, ורק מועטים מהם היו מנוסים בעבודה חקלאית. וכך באו המתיישבים בארץ (כמו בכל ארצות-הקולוניאליזציה) לידי שימוש בעבודת-ילידים. פועלים ערביים מצויים היו לרוב, מנוסים היו בעבודה חקלאית פרימיטיבית, ונוסף על כך היו — משום רמת-חייהם הנמוכה — זולים הרבה מן הפועלים העבריים. מטעמים אלה

אחד, אלא על יסוד ענפי-חקלאות שונים, מתוך כוונה למנוע את התערערתו של המשק בשעת משבר בענפים מסויימים. עקרון זה של המשק המעורב, שנוסח תחילה הלכה למעשה בבן-שמן בהנהלתו של האגרונום יצחק וילקנסקי, עתיד היה ליעשות גורם מכונן בכל פעולת-ההתיישבות של ההסתדרות הציונית ושל רוב הישובים החקלאיים בארץ.

ההסתדרות הציונית התחילה מסייעת באותו זמן גם להרחבת העבודה העברית במושבות. לשם כך עודדה ב-1910 את עלייתם של יהודי-תימן לארץ, שכמה אלפים מהם כבר עלו אליה בימי העליה הראשונה, וכן מ-1907 ואילך. בשיתוף עם מוסדות אחרים (ביחוד הוועד האודסאי של חובבי-ציון) סייעה ההסתדרות גם בהקמתם של שיכונים ומושבי-פועלים על-יד המושבות. מושב-פועלים ראשון מסוג זה היתה עין-גנים (על-יד פתח-תקווה), שנוסדה ב-1908. כן אירגנה ההסתדרות הציונית ייסוד מושבות ע"י חברות-ההתיישבות פרטיות (ישובי ה"אחוזות" במגדל, פוריה, שרונה).

את התפתחותו של הישוב ואת השינוי שבא בהרכבו בעקבותיהן של העליות הראשונה והשנייה אפשר לסכם בנתונים סטטיסטיים אלה: הישוב היהודי גדל מ-24,000 נפש ב-1882, שישבו כולם בערים, ל-85,000 נפש (בתוך אוכלוסיה כללית של 700,000 נפש) ב-1914. 12,000 נפש מישוב זה ישבו ב-44 ישובים חקלאיים, שכולם נוסדו אחר 1881. במידה מרובה גדל גם הישוב העירוני. מספר היהודים בירושלים עלה עד 1914 ל-45,000, בטבריה ל-5,000 ובצפת ל-7,000. הישוב היהודי בחיפה גדל ל-1,500 ב-1900 ול-3,000 ב-1914. הישוב היהודי ביפו, שערה של העליה החדשה ומרכז, עלה עד 1914 ל-10,500, ועל-יד יפו נוסדה ב-1909 (מתחילה כאחת משכונותיה) העיר העברית הראשונה תל-אביב.

בתקופה זו באה התפתחות חשובה גם בשדה החינוך והתרבות. הוקמו (מ-1881 ואילך) מערכות של בתי-ספר חוץ-לונים ע"י חברת כ"ח (שכבר הקימה ב-1870 את בית-הספר החקלאי "מקווה-ישראל"), חברת "עזרה" של יהודי גרמניה (מ-1904 ואילך), חובבי-ציון ברוסיה (הוועד האודסאי), ולסוף ע"י ההסתדרות הציונית, וכן ע"י מוסדות אירגוניים אחרים. לשון-ההוראה בבתי-ספר אלה היתה מתחילה עברית לשון הארץ של החברה המייסדת; אך בהשפעתם של חובבי-ציון וההסתדרות הציונית נעשתה הלשון העברית שלטת בהם יותר ויותר. היא נכנסה לראשונה לשימוש בחיי יום-יום, לאחר שאליעזר בן-יהודה התחיל ב-1882 במאמץ להנהיג את הדיבור העברי בביתו ובחוג-מכריו. בהשפעתה של העליה השנייה התחילה הלשון העברית כובשת מקום בראש בחיי יום-יום של הישוב החדש וכן בעיתונות ובספרות שלו (ע"י להלן, חינוך). ריב-הלשונות, שפרץ ב-1913 בקשר להקמת הטכניון העברי בחיפה (ע"י להלן, שם), נסתיים בהכרעה לטובת העברית כלשון-ההוראה.

כמרכן הונחו באותן השנים היסודות הראשונים לאירגון עצמי של הישוב. מתחילה נוצר אירגון-הפועלים. בצד שתי מפלגות-הפועלים ("הפועל הצעיר" ו"הפועל ציוני") נוסדו, זו אחר זו, כאגודות מקצועיות, מ-1911 ואילך, הסתדרות הפועלים החקלאיים ביהודה, הסתדרות פועלי-הגליל והסדרות פועלי-השומרון. ב-1912 הונח היסוד לקופת-חולים של הפועלים. ב-1913 התחילו מתארגנים גם איכרי-המושבות והקימו את ההתאחדויות של המושבות ביהודה ובגליל.

בשש השנים הראשונות לקיומה עמדה ההסתדרות הציונית בתוקף על השקפתו העקרונית של הרצל. — הרצל עצמו ביקר בארץ לשם פגישה עם קיסר גרמניה (קבלת-פנים בירושלים ב-2 בנובמבר 1898), שהבטיח—עוד קודם הנסיעה ובשעת הראיון שנתן להרצל בקושטה — את תמיכתה של גרמניה במטרותיה של הציונות ואף את חסותה על חברת-זיכיון להתיישבות היהודים, שאת הרשיון לייסודה השתדל הרצל להשיג מן השולטן. לאחר שנכשלו מאמצים אלה, ולאחר שהסיכויים להסכם עם תורכיה נתמעטו והלכו, נתערערה עמדה זו של ההסתדרות הציונית, ועם זה גברה אחר ה"פול-מוס" של אוגאנדה" הדרישה מצד חוגים רחבים בציונות להתחיל מיד בעבודה מעשית בא"י. ב-1905—1907 ביצעה הקרן הקיימת את קניותיה הראשונות (אדמות בן-שמן, חולדה, חטיין). ב-1908 נעשה צעד מכריע בדרך לפיתוח עבודת-ההתיישבות: נוסד "המשרד הארץ-ישראלי" ביפו, כבא-כוח ומוסד מבצע בא"י של ההסתדרות הציונית העולמית. כמנהל "המשרד הארץ-ישראלי" נתמנה ד"ר ארתור רופין (1876—1943), שהצליח לטפח שיתוף-פעולה ויחסי-אמון בין ההסתדרות הציונית ופועלי העליה השנייה. עקרונות העבודה העברית והעבודה העצמית נעשו — מתוך פעולה משותפת זו בין המוסד המיישב והמתיישבים — עקרונות-יסוד של ההתיישבות הציונית.

לשם העבודה בא"י עמדו לרשותה של ההסתדרות הציונית בשנים שקדמו למלחמת-העולם I רק אמצעים מצומצמים ביותר. הכנסותיה של הקרן הקיימת לישראל, הקרן היחידה של ההסתדרות באותו זמן, הגיעו ב-1908 רק ל-13,700 ל"ש וב-1913 ל-40,000 ל"ש. כמוסד מרכזי לרכישת קרקעות מתוך שיתוף של הון פרטי נוסדה אז "חברת הכשרת-הישוב", שהיה לה חלק ניכר בעבודת-ההתיישבות של אותה תקופה. אך גם אמצעייה של חברה זו היו מוגבלים. בתנאים אלה לא יכלו ההסתדרות הציונית ומוסדותיה להקים מושבות גדולות. אעפ"כ נודעה לעבודתה באותן השנים חשיבות מרובה מכמה בחינות, כי בישובים הקטנים, שייסדה ב-1908—1913 — הקבו"צות דגניה וכינרת בעמק-הירדן, בן-שמן וחולדה ביהודה, מרחביה בעמק-זרעאל וגן-שמאל בשרון — סללה ההסתדרות הציונית דרכים חדשות להתיישבות היהודית בעתיד. חשיבות מיוחדת יש לייחס לייסודה של קבוצת-ההתיישבות הראשונה דגניה ב-1909. מסירת משק חקלאי לקבוצת-פועלים על אחריותה הקיבוצית בלבד היה בו משום ניסיון נועז, שהיו לו תוצאות מרחיקות לכת. ההתיישבות השיתופית וההתיישבות העובדת בכללה קיבלו ממנו דחיפות מכריעות, באופן שיש לראות בו את נקודת-המוצא להתפתחותה של התנועה הקיבוצית בהתיישבות על זרמיה וגזניה השונים (ע"ע קבוצה).

ניסיון אחר למוצא צורת-ההתיישבות חדשה נעשה באותם הימים במרחביה, שהוקמה בלבו של עמק-זרעאל (מ-1911 ואילך). כאן השתדלו לארגן קואופרטיב של התיישבות לפי תכניותיו של הכלכלן והסוציולוג הציוני פְּרַנְץ אֶוֶפֶנְהַיִמֶר (ע"ע) — פעולה, שהיתה מכוונת למזג את יתרונותיה של ההתיישבות השיתופית עם היתרונות של ההתיישבות הפרטית. הניסיון לא קיים את התקוות, שתלו בו, אך על-ידי מפעל זה נוסד הישוב החקלאי הראשון בעמק-זרעאל.

חידוש חשוב שני בישובי ההסתדרות הציונית מאותו זמן היה במה שישובים אלה הוקמו לא על יסוד ענף חקלאי



עבוצה של חכרי „השומר“ בגליל ב-1907

ואח"כ עם התקפת הבריטים על הארץ, שנשתיימה בכיבוש חלקה הדרומי על-ידיהם ב-1917 וחלקה הצפוני ב-1918. סבלה של האוכלוסייה בכללה בתקופת-המלחמה היה גדול ביחוד מן הצד הכלכלי; אך הישוב היהודי סבל ביותר גם מחמת ביטולן של הקאפיטולאציות ע"י תורפיה מיד אחר התפרצותה של המלחמה — מה ששלל ממנו את הגנתן של רוב מעצמות-אירופה — ומתוך כך נפגע קשות ע"י רדיפותיהם של השל-טונות בראשותו של ג'מאל פחה, מפקד הגיס הרביעי ושר-הצני. זה האחרון בא לארץ בהחלטה לעקור בה מן השורש את הציונות כתנועה מתנגדת לרוחה הלאומית של תורכיה ולמגמותיה המדיניות.

רדיפות היהודים גברו במידה שהורע מצבה של תורפיה במלחמה. סבלו של הישוב היהודי הגיע לשיאו עם גירושם של היהודים מיפו באפריל 1917 ועם הרדיפות השיטתיות. שנערכו נגד ישוביו, לאחר שנתגלתה רשת הריגול לטובת האנגלים, שנתארגנה בארץ (בראשותו של אהרן אהרנסון) ע"י אירגון בשם „גיל"י" (ע"ע). פעולתו של אירגון זה, שהתנהלה בניגוד לדעת המוסדות והמנהיגים המוכרים של הישוב, אך שנבעה מרצון עז לשנות את המשטר, שהיה קיים בארץ, ומהערכה נכונה של המצב המדיני, נתנה לג'מאל פחה ולעוזריו הזדמנות לפעול נגד הישוב כולו. שבעות הרבה נמשכו הרדיפות, שנרדפו תושבי זכרון-יעקב, ראשון-לציון, פתח-תקוה, וכן בני המושבות של הגליל התחתון וכמה מתושביה של חיפה. נאסרו ראשי המושבות, חברי הוועדים השונים, ראשי התאחדות המושבות ביהודה, מנהיגים וחברים של אירגון „השומר", שנראו לשלטונות (על-פי עדויות מסויימות) קשור בפעולות מאורגנות, שהיו מכוונות נגד השלטון התורכי. החקירות התנהלו במקומות הרבה

למאמצי האירגון הללו של המושבות ניתנה דחיפה גם ע"י מצב-הביטחון. מהפכת התורכים הצעירים (1908) הביאה לידי שינוי התנאים בארץ. הנהגתם של משטר קונסטנטינופולי ומידה מרובה יותר של חירות מדינית, מצד אחד, ושאיפתו של השלטון המרכזי בקושטה לחיזוק האיחוד של ארצות האימפריה התורכית ועמיה ע"י „לאומיות עותמאנית", מצד שני, עוררו פעילות ציבורית מסויימת גם בין הערבים בארץ. כתוצאה מכך התחילה מתארגנת בארץ תנועה ערבית לאומית, ביחוד בקשר לבחירות לפארלאמנט התורכי, ואות-תיה הורגשו עד מהרה בתעמולה, שהתנהלה נגד מתן אישורים לקניות-קרקע גדולות ע"י יהודים (למשל, בשעת רכישת הקרקע של מרחביה). הורע מצב-הביטחון בארץ, המרות של פקידי-השלטון, שהתחלפו לעיתים קרובות, נתרופפה, אך סדר חדש בפועל לא הוקם. על כך נתווספה עמדתם של השלטונות כלפי הציונות, שהיתה בכללה שלילית: ראשיו של המשטר החדש, שהוקם כדי למנוע את התפוררותה של תורכיה, ראו בציונות גורם, שעלול לסייע להתפוררות זו. בתנאים אלה נתרבו ההתנפלויות של הערבים על ישובי-היהודים בארץ, ועמן נתרבו הגנבות, מעשי-השוד והרציחות. אי-הביטחון המריץ את הישוב היהודי לנקיטת צעדים בכיוון של הגנה עצמית, וכך נוסדה אגודת „השומר" (1909), ששמה לה למטרה לארגן שמירה יהודית יעילה על המושבות היהודיות (ע"ע הגנה). — התפתחות הארץ והישוב היהודי בה הופסקה ע"י מלחמת-העולם I.

הישוב במלחמת-העולם הראשונה (1914—1918). המלחמה ניתקה את א"י מן הארצות, שמהן הובאו אליה רוב המזונות ושאר מצרכים בעלי חשיבות חיונית. הארץ הוכנסה למעגל-המלחמה — מתחילה בשעת הקרב על תעלת-סואץ



דורך אלנבי נכנס לירושלים לאחר כיבוש העיר ע"י הבריטים, 11 בדצמבר 1917

כמה שבועות קודם לכן, 22 בנובמבר 1917, הונח ע"י הכרות-באלפור גם היסוד המדיני להתפתחות חדשה של הארץ והישוב היהודי בתוכה.

א. רופין, שלושים שנות בנין א"י (1907-1935), תרצ"ז; א. ביין, תולדות ההתישבות הציונית מתקופת הרצל ועד ימינו, תשי"ד (כולל ביבליוגראפיה מפורטת); י. בן-צבי, ארץ-ישראל ויישובה בימי השלטון העותמאני, תשט"ו; זכר רינות ארץ-ישראל, קיבצם וביארם אברהם יערי, תש"ז; ספר תולדות ההגנה, כרך א', ספר א', תשט"ו; Y. Ben Zvi and D. Ben Gurion, *Eretz Israel*, 1917; A. Böhm, *Die zionistische Bewegung*, I, 1935.

א. ב.

בעיית א"י במדיניות הבינלאומית (1798) — עם סיום מסעי-הצלב נתמעטה החשיבות, שיוחסה ע"י המעצמות לא"י, ועם הכיבוש התורפיה-עותמאני של הארץ נצטמצמה חשיבות זו עוד יותר. בתקופה זו נחשבה א"י, מבחינת משקלה ביחסים הבינלאומיים, לקרן-זווית, למחוז נידח, שמשמש סלע-מחלוקת לפחות פרוצים או שדה-ביזה לבדוים. אמנם נכון הדבר, שבמשך זמן מסויים עוררה הארץ עניין בחוגי-מסחר אירופיים מסויימים (מסוג „חברת הלוואנט“), אך פעולתם של חוגים אלה היתה פרושה על-פני המלכות העותמאנית כולה ולא היתה מכוננת לא"י דוקה. עד היום לא נתגלתה הוכחה משכנעת, שלאנטרסים מס-חריים אלה נודע משקל חשוב בתחרות-המעצמות באותה תקופה.

נקודת-מפנה במצב זה נוצרה עם נחיתתו הפתאומית של נאפוליון במזרח. נחיתה זו הביאה לידי כיבושה של מצרים על ידיו ב-1798, ואחריו — למסעו לארכה של א"י, שנבלם ע"י כשלונו של המצור, ששם על עכו (ר' למעלה, עמ' 497). לנימוקים שהניעו, לפי המקובל, את נאפוליון למסע זה נודעת

באכזריות ובשיטות של יה"ב. מאות צעירים נשלחו לחקירה לנצרת ומשם הובלו לדמשק. כאן נתארגן אז (בהנהלתו של מאיר דיונוגוף) ועד-העזרה המרכזי למען המגורשים והאסיר-ים, שנתמך ע"י טובי-הישוב ועמד בקשר מתמיד עם המוסדות הרשמיים של הישוב והתנועה הציונית.

בימי מלחמת-העולם I נתבלטה בכירור חשיבותה של העובדה, שההסתדרות הציונית קיבלה עליה קודם המלחמה את האחריות למפעל-ההתישבות בארץ ועוררה בלב המתיש-בים, ובלבותיהם של הרבה מיהודי-התפוצות, את הרצון לקיים ולהמשיך את המפעל אף בתנאים הקשים ביותר. כך עלה בידה לקיים במשך כל שנות-המלחמה קשר בין יהודי-הארץ ויהדות-העולם ולשלוח בדרכים שונות כספי-סיוע לישוב מגרמניה, מהולאנד, מסקאנדינאווייה וביחוד מאה"ב, שיהודיה התחילו אז משתתפים לראשונה בממדים גדולים במפעל-ההתישבות היהודי בארץ.

למרות עזרה זו שבאה מן החוץ ולמרות המפעל של עזרה עצמית, שאורגן על-ידי הישוב עצמו, גוועו אז בארץ אלפי יהודים ברעב ובמחלות; כעשרת אלפים יהודים, שהיו נתינים של מדינות-חוץ, הוכרחו לעזוב את הארץ. מספרם של היהודים בארץ ירד ע"י כך מ-85,000 ב-1914 ל-56,000 בערך ב-1918. אעפ"כ לא זו בלבד שמפעל ההתישבות החק-לאית נשאר בהקפו הקודם, אלא אף נוסדו — בזמן הרדיפות הקשות ביותר, שנערכו על הישוב — ארבעה ישובים חקלאיים חדשים בגליל העליון, ובתוכם תל-חי וכפר-גלעד.

ב-31 באוקטובר 1917 פתחו צבאות-בריטניה, לאחר הכנות ממושכות, בהתקפה פתאומית על באר-שבע וכבושה. ב-7 בנובמבר לכדו את עזה וב-16 בו כבשו את יפו. ב-11 בדצמבר (בחנוכה) נכנס הגנרל אלנבי בראש צבאותיו לירושלים.

הצדדים המקיפים יותר של הבעיה נתגלו בעיקר בעובדה, שבריטניה של פאלמרסטון, ובמידת-מה גם אוסטריה, ראו הכרח לעצמן לבוא באותה שעה לעזרתה של תורפיה המת-פוררת. אילמלא נקטו מעצמות אלו עמדה זו בעוד מועד, היתה התוצאה: או חסות רוסיית על המלכות העותמאנית (בהוגן-קיארא אסקלסי [Unkiar Skelessi], 1833, ויתרו התורפים ויתורים מרחיקי-לכת לניקולאי I תמורת הבטחתו לסייע בידם נגד מוחמד עלי) או הגמוניה צרפתית על הים התיכון (הצרפתים כבר כבשו את אלג'יריה; וכיבושם של נמלי א"י וסוריה ע"י מוחמד עלי היה עשוי למסור את החוף המזרחי של הים התיכון לידי בעל-ברית נאמן זה של צרפת, ביחוד לאחר שקודם לכן נמסר לאברהמים האי פרחים, ששימש בסיס לתורפיה ומצרים במלחמתן במורדים היווניים בימי מלחמת-העצמאות היוונית).

החשיבות העצמית של סוריה וא"י כבר שימשה באותם הימים גורם בשיקולי מדיניותן של המעצמות. במאה ה-19 באה ההשתלטות המודרנית של המכשירים החדשים, פרי ההתפתחות המדעית, בשדה-התחבורה (ביחוד של ספינת-הקיטור והרכבת); עובדה זו כשלעצמה הבליטה ביתר שאת את ערכן של ארצות כגון א"י, שנודעה להן חשיבות של צמתי-דרכים, בתקופה של תעלות בינאוקיאניות ומסב-חוצות-יבשות. מן הבחינות של שתי שיטות-התחבורה — הימית והיבשתית — כאחת, עלתה חשיבותה של א"י עוד בתקופת-פאלמרסטון. כיבושה של א"י היה עשוי להבטיח את השליטה על נתיב-הסוואץ (ביחוד לאור העובדה, שקווי-הגבול בחצי-האי סיני, שהפרידו באותו זמן בין תורכיה ובין מצרים, לא הותוו בדייקנות). נתיב זה, אף קודם חפירתה של תעלת-סוואץ היה בעל חשיבות מרובה מאחר שספינות-הקיטור מן הסוגים הקדומים העדיפו את השיט לאורך חופי הים התיכון על פני הפלגה בנתיב המסוער שמסביב לכף התקווה הטובה. משום כך היו המטענים מועברים ביבשה דרך רצועת-היבשה הצרה של סוואץ, שממנה שוב הובלו בדרך ימית בים-סוף ובאוקיינוס ההודי. כן נחשבו החופים של א"י וסוריה מתאימים לשמש נקודות-סיום לדרך יבש-תית — אפשר, למסילת-ברזל, שתהא נמשכת עד עיראק והמפרץ הפרסי; היתה זו תכנית-הזיוה, שהטילה את צילה במידה הולכת וגדלה על המדיניות האימפריאלית של אנגליה ועל זו של צרפת.

שיקולים אלה חייבו, מנקודת-מבטה של פאריס, שמוחמד עלי ירחיב את תחום-שלטונו בסוריה כל כמה שאפשר צפונה; ואילו מנקודת-מבטה של לונדון חייבו שיקולים אלה, שמוחמד עלי ייהדף חזרה בכיוון אל הנילוס כל כמה שניתן להדפו. מבחינה זו אפיינים דבריו של פאלמרסטון, שנכתבו ב-1833: „התנאים, שמציעים לכוף על מוחמד עלי, הם טובים במידה שהם שוללים ממנו... את השימוש בנתיבים של ארם-נהריים” (כלומר, הדרך היבשתית אל המפרץ הפרסי). בדבריו אלה רמז פאלמרסטון במיוחד לתכנית, שהמליצה על הגבלת שלטונו של הפחה המצרי לחופה של א"י ועל הוצאת ארץ-העורף של עבר-הירדן וסוריה מרשות של-טונו — מה שהיה מונע ממנו את השליטה על קווי-התחבורה העיקריים. מוחמד עלי, שנתמך ע"י צרפת, דחה את התנאים הללו. אך שאר המעצמות, שהונהגו ע"י בריטניה והתערבו בסיכסוך התערבות מזוינת, הכריחו את מוחמד עלי ב-1840 להצמצם בשלטון על מצרים בלבד ולוותר על סוריה וא"י.

חשיבות מרובה ביותר, מאחר שהם אפיינים לנימוקים, שהניעו את המעצמות השונות, מאותו זמן ואילך, להיאבק על השפעתן באיזור. העיקרי שבהם היה: חשיבותה של הארץ מבחינת מעמדה הגאוגרפי.

א"י נמצאת בנקודת-הצטלבות של שלושת הנתיבים המס-חריים והאסטרטגיים הגדולים של העולם המודרני, הנתיבים המחברים את שתי מערכות-האוקיינוסים — של האטלנטי (כולל הים-התיכון) ושל האוקיינוסים ההודי והשקט — את הים התיכון עם המפרץ הפרסי ואת היבשת האירופית-אסייתית עם חצי-האי האפריקני (ע"י למעלה, מעמדה הגאוגרפית של א"י). כל עוד נתקיימה עליונותה של האימפריה העותמאנית, ועם זה — שליטת-המונופולין שלה על שלושת הנתיבים הללו, הוצאה א"י למעשה מתחום-ההתחרות של המעצמות. אך משתחילה התפוררותו של השלטון העות-מאני באסיה בסוף המאה ה-18, השתדלה כל מעצמה למונע מיריביה שלטון-מונופולין על נקודת-הפגישה של שלושת הנתיבים הנזכרים.

שיקול זה תפס מקום חשוב גם בחישוביו של נאפוליון וגם בחישוביהם של אלה, שהיו אחראים להתפתחות העיק-ריות, שאירעו באיזור אחר זמנו — ביחוד אותן שאירעו בזמנו של מוחמד עלי. בעיני נאפוליון היתה לא"י חשיבות שוות-ערך לצרכי הגנה והתקפה כאחד. הוא ראה בה עמדת-מגן, שתוכל לשמש לו להגנה על מצרים מפני נסיונות בריטיים-תורפיים לכבושה מחדש; ועם זה ראה בה קרש-קפיצה לאנאטוליה ולקושטה, לעיראק, למפרץ הפרסי ולהודו. מן המסמכים, שנתגלו עד עכשיו, אין להסיק בבירור אם נתכוון נאפוליון, אחר קרב-ניצחון בא"י, להתקדם ממנה צפונה, או מזרחה.

גורם נוסף, שמאותו זמן ואילך הובא בחשבון בשיקוליה של כל מעצמה, שנתכוונה להשתלט באיזור זה לאחר שתת-פוזר הממלכה התורפית, היתה מציאותם של מיעוטים לא-מייים ודתיים בארץ, שהיו מוכנים — כפי שאפשר להניח — לקבל את חסותה של מעצמה אירופית. בעיצומו של מסע-המלחמה של נאפוליון בא"י נידונו בפאריס תכניות בדבר הקמת מדינה יהודית בין עפו, ים-המלח, ים-סוף ומצרים התחתית, אע"פ שלא ידוע בבירור באיזו מידה נתן נאפוליון את תמיכתו לתכניות הללו. לעומת זה ידועות כוונותיו לעורר תסיסה בין הדרוזים והמארוניטים, יושבי האיזורים הצפוניים של א"י, ולהפיק לצרכיו את מלאה התועלת מן המקומות הקדושים לנצרות ולאיסלאם.

מטעמים אלה, וכן מטעמים אחרים, נעשתה שאלת עתידה של א"י בעיה בעלת חשיבות כל-אירופית בתקופת מלחמותיו של מוחמד עלי, הפחה האדיר של מצרים ובעל-בריתה ההדוק של צרפת, שניסה לבסס את ממלכתו על החידושים והרעיונות, שהובאו ע"י הכיבוש הנאפוליוני. הוא שלח את מצביאו הראשי, את בנו-החורג אברהמים, לכבוש את סוריה וא"י, הן כדי להרחיק את האפשרות של התקפה תורכית ישירה על מצרים — מאחר שהשולטן מחמד, אדונר-להלכה, ביקש לנשלט משלטונו — והן כצעד ראשון לכינונה של מל-כות ערבית, שנודעה לכלול את סוריה, עיראק והמקומות הקדושים בחג'אז. ב-1831/33 כבש אברהמים את כל א"י וסוריה, ובמשך שבע השנים שלאחר מכן נמצא תחום זה במרכז ההתעניינות של המדיניות האירופית — ביחוד מחמת נסיונותיה של תורפיה לשוב ולכבוש את האיזור.

של מצרים — שמעכשיו ואילך תוארה ע"י מנהיגי התורפים הצעירים כ„אלזאס-לותרניגיה“ של המלכות העותמאנית — והשתלטות ההשפעה הגרמנית על ארמון-השולטן בסוף המאה ה-19 ותחילת המאה ה-20.

התפתחויות אלו עוררו אצל הבריטים — ביתר דיוק, אצל נציגי האימפריה הבריטית בקאהיר, וביחוד אצל הלורד קיצ'נר — את החשש, שהתורכים עלולים לערוך התקפה על מצרים, וכן — מה שנראה מסופן עוד יותר — שבהתקפה זו הם עלולים להסתייע במעצמה מודרנית, קרוב לוודאי בגרמניה או בצרפת (אף אחר ה„אנטאנטה“ של 1903 היו היחסים בין אנגליה וצרפת במזרח התיכון בסימן של התחרות ולא של ידידות). מטעם זה ראה קיצ'נר כחיונית את הקמתה של מדינת-ח'יץ, כפופה לחסות בריטית, באיזור הסמוך למצרים, בין עפו ועקבה.

שיקולים אסטרטגיים אלה מילאו תפקיד חשוב במערכה על מסה"ב בסוריה וא"י, שהיתה נטושה בין בריטניה, צרפת וגרמניה. התכניות הגרמניות לסלילת מסילות-ברזל בתורפיה האסייתית היו מבוססות על נתיב יבשתי, בכיוון צפוני-מערבי-דרומי-מזרחי, שנמשך מקושטה לאלפסנדרטה, ומכאן למפרץ הפרסי. תכנית זו של „מסה"ב קושטה-בגדאד“ איימה על האינטרסים הבריטיים במפרץ הפרסי והתחרתה: א) בתכנית הבריטית, שנתבססה על נתיב יבשתי מזרחי-מערבי מבגדאד לחיפה („תכנית וילקוקס“, שיוזמה ע"י מונטיפיורי ולינץ [Lynch] ותוכננה ע"י סר ויליאם וילקוקס; ב) בתכנית הצרפתית של סלילת מסילה בין אלפסנדרטה או חומץ (Homs) ובין בגדאד. תכנית אחרת, שבביצועה נטלו הגרמנים חלק פעיל, היתה זו של מסה"ב החג'אזית — בין דמשק למכה — שהיה בה משום התחרות ישירה במסה"ב הצפונית-דרומית, בין חלב למזריב, שנסללה ע"י הצרפתים; ביחוד נודעה חשיבות לענף חיפה-אדריעי של מסה"ב החג'אזית, שהתחרה בענף בירות-דמשק של המסילה הצרפתית ובא במקום תכנית-וילקוקס הבריטית. נוסף על כך היה במסילה החג'אזית משום איום אסטרטגי על האינטרסים הבריטיים במצרים, ביחוד לאחר שהתורכים ביקשו הן מן הגרמנים והן מן הצרפתים, שימשיכו את המסילות בכיוון לרפיה, וכן שיסללו מסילה ממעון לעקבה, שהיתה עשויה להתחרות בתעלת-סואץ (שהרי ע"י כך היה נוצר קו ישיר בין חיפה שעל גדות הים-התיכון ובין עקבה שעל חוף ים-סוף).

מאבק זה לבש צורה חריפה ועזה כליכך עד שבסוף 1912 נתקבלה בבית העליון של צרפת החלטה, שבה הוטעמו האינטרסים הצרפתיים בסוריה (וא"י בכלל — בהתאם להגדרות, שהיו רווחות באותו זמן) נוכח ההתחרות מצד אנגליה וגרמניה. שר-החוץ הבריטי, סר אדוארד גרי, התחייב בפומבי, שבריטניה תנקוט במדיניות של „סילוק הידיים מסוריה“, אך לאחרי-מכן הסביר, שבכך לא נתכוון כלל וכלל להכיר בזכויותיה הבלעדיות של צרפת בתחום זה. יתר על כן: הכרותו של סר אדוארד גרי לא חייבה את הנציגים הבריטיים בקאהיר, כמסתבר ממסמך דיפלומאטי מאותה תקופה: „קיומן של כוונות צרפתיות לגבי סוריה ידוע באותה מידה שידועה ההתנגדות לתכניות אלו מצד הבריטים. פאריס, ודאי, נפגעה מן העובדה, שלורד קיצ'נר, ממושבו בקאהיר, ניסה לנהל תעמולה פרו-בריטית בסוריה“ (יש להזכיר שוב,

בעשרות-השנים הבאות נתבלט משקלה של א"י בזירה הבינלאומית על-יסוד חשיבותה לגבי כל אותן המעצמות, שהשתוקקו לזכות „בחסות“ על מיעוט דתי זה או אחר שבתחומי הממלכה העותמאנית המתפוררת. החסות, שהיתה לרוסיה על הנוצרים האורתודוקסיים בתורפיה ועל המקומות הקדושים לנוצרים-האורתודוקסיים בא"י, היתה בעלת היסטוריה ארוכה, ואף ניתן לה חיוק משפטי בחוזה של קוצ'וק קיינארגי (Kutchuk Kainarji) מ-1774 (ביחוד בסעיף 7 שבו). שרשיה של החסות, שהיתה לצרפת על הקאתולים (הלאטינים) ועל המקומות הקדושים לקאתולים, היו נעוצים בתקופת מסע-הצלב. הבריטים (ובמידה מסוימת גם הפרו-סים) ניסו לבטל יתרון זה של יריביהם ע"י יצירת חסות על המיעוט הפרוטסטנטי החלש (כוונה זו היתה טמונה בייסודה של ההגמוניות הירושלמית ב-1841). כשלונה של מדיניות זו עורר את פאלמרסטון ואת יורשיו לנסות בהטלת חסות בלתי-רשמית על המיעוט היהודי (ע"י למעלה, עמ' 503). כתוצאה מכך היו שנות ה-40 וה-50 של המאה ה-19 עדות למאבק נמרץ, שנערך בין המעצמות, וביחוד בין נציגיהן הקונסולאריים בירושלים, על גיבוש עמדותיהן כבעלות-חסות. היה ברור, שזולת הבאלקאנים, שימשה ירושלים, וכן שאר חלקיה של א"י — בזכות המקומות הקדושים שבהם — זירה אידיאלית למעצמות להצגת תביעותיהן הדתיות. המטרה, שהיתה מונחת ביסודן של חסויות אלו, היתה, כמובן, להבטיח לבעליהן אחיזה מסוימת בתורפיה במקרה ששקיעתה של הממלכה תביא לידי חלוקתה הסופית. ידוע יפה, שהתביעות הסותרות של המעצמות בקשר למקומות הקדושים שימשו עילה ישירה למלחמת-קרים.

המאורעות, שנתרחשו במצרים בשנות ה-60, ה-70 וה-80, חזרו והעבירו את מרכז-הכובד של הבעיה לתחום-התחרות. תעלת-סואץ נבנתה, הבריטים התקוממו לעליונותם של הצרפתים בקאהיר ולמרותם על תעלת-סואץ, עד שהדברים הגיעו לידי כיבוש בריטי צבאי של מצרים, שנישל את הצרפתים ונמשך עשרות שנים. עכשיו נתחלפו התפקידים: הבריטים ניסו להרחיב את השפעתם צפונה, דרך א"י וסוריה הדרומית, ואילו הצרפתים, שחיכו שרשים בלבנון, במרכז סוריה ובצפונה, ניסו להגביל את ההשפעה הבריטית למצרים בלבד. בשנים האחרונות של המאה ה-19, כשהתפשטות ההון והתעשייה הטביעה את חותמה על מהלך ההיסטוריה הכללית, נטתה ההתחרות בין אנגליה וצרפת על א"י וסוריה להתרכז בתחומי הבעיות הפינאנסיות והכלכליות. המעצמות השקיעו בממלכה העותמאנית סכומים כבדים, בצורת מילואות, מבנים, עבודות ציבוריות, וכן בהפקת מחצבים (בזמן מאוחר יותר — ביחוד נפט). אך בתקופה הנדונה נתרכזה ההשקעה בהנחת מסילות-ברזל (ב-1903 היה יותר ממחצית ההון הצרפתי בתורכיה, פרט להלוואות, שניתנו למדינה העותמאנית, משוקע במס"ב). המאבק האנגלי-צרפתי נתרכז יותר ויותר בזירת הסלילה של מס"ב, ולתחרות כלכלית זו נודעה משמעות מדינית. בתקופת-הגבול בין שתי המאות, היה ברור, שאיזור-השפעה כלכלי של אחת מן המעצמות עשוי ליהפך למושבה של אותה מעצמה, ובריטניה התחילה תומכת בהקמתם של איזורי-השפעה כאלה, למרות מה שהיו עשויים להביא לידי התפוררותה של תורפיה. סיבתה של מגמה זו במדיניות הבריטית היתה נעוצה בשני גורמים, שהפכו את הידידות האנגלית-תורפית העתיקה לאיבה: הכיבוש הבריטי

עליד אילת מתוך הסגת-גבולות גלויה. התורפים טענו, שתפיסת השטח התורפי היתה חלק מן הניסיון הבריטי להרחיב את גבולותיה של מצרים בכיוון לא"י. המתיחות מסביב לתקרית זו גברה עד כדי התהוות של משבר. הבריטים דחו הצעת-פשרה תורפית, שנתכוונה לחלק את חצי-האי סיני באופן ששתי הגדות של מפרץ-הסואץ היו נשארות בידי מצרים ושתי הגדות של מפרץ-אילת — בידיה של תורפיה. הבעיה נחשבה כבעלת-משקל עד כדי כך, שהיה בה פרי להצדיק שיגור אולטימטום לקושטה — מה שהכריח את השולטן עבדול חמיד להיכנע, בספטמבר 1906, לתביעות הבריטיות, שהיו עוד יותר נפרזות מאותן של שנת 1892. מצרים קיבלה לא רק את דרומה של חצי-האי סיני ואת המשולש שבין אל-עריש, סואץ ועקבה, אלא אף את רצועת-החוף שבין אל-עריש ורפיה. כך הותווה הגבול המצרי-התורפי החדש לאורך קו רפיה-טבה, שנתקיים עד שנת 1948 ושלל מא"י — לפי הקפה הטריטוריאלי 1892 — הרבה אלפי מילין מרובעים.

הסכם סייקס-פיקו וגבולות-המאנדאט. מלחמת-העולם I לא הפסיקה כל עיקר את הסיכסוכים המזרח-תיכוניים שבין בעלות-הברית. גדולה מזו: היא גרמה להחריף את הסיכסוכים מסילות-הברזל עם גרמניה השאירו את עתידה של א"י שנוי במחלוקת בין אנגליה וצרפת, וכבר במשך החדשים הראשונים למלחמה חזרו שתי בעלות-הברית והטעימו את האינטרסים, שהיו להן באיזור, כרמז לתביעות, שנתכוונו להציג אחר הניצחון, כשיוחלט על חלוקתה של תורפיה משום הצטרפותה לגרמניה. מנובמבר 1914 עד מארס 1915 נערכה שורה של דיונים, במסגרת הקאבינט הבריטי, שנסתיימו בהחלטה, שלפיה מחייבים האינטרסים הבריטיים כפתרון-מינימום את הבינאום של א"י, ואם אפשר — חסות בריטית בלעדית. באותו זמן עצמו העלו הצרפתים בפארלא-מנט ובעיתונות של צרפת את תביעותיהם לעליונות צרפתית בא"י ובסוריה, ודרשו סיוע רוסי לתביעות אלו תמורת תמיכה צרפתית בתביעות הרוסיות על קושטה. הרוסים תבעו, שכל המקומות הקדושים האורתודוכסיים (לא רק בירושלים אלא אף בגליל) יוצאו מכלל השלטון הצרפתי. אך הצרפתים השיבו, שלכל היותר יוכלו להסכים לבינאום של איזור ירו-שלים—בית-לחם, בתנאי שכל שאר חלקי א"י יימסרו לצרפת. הרוסים והאנגלים כאחד סירבו להסכים לדרישה צרפתית זו, וביולי 1915 החליט הקאבינט הבריטי, שהתשובה הטובה ביותר לתביעה הצרפתית תהא הסכמה רוסית לתכנית של שלטון אנגלי-צרפתי-רוסי בא"י אחר המלחמה. נראה, שהרוסים הסכימו לתכנית זו. מכתביו של ת. א. לורנס מאותה תקופה מספקים הוכחה ברורה לדבר, שהמרד הערבי נגד תורפיה, שאורגן בקאהיר, היה מכוון, לכל הפחות בחלקו, להחדרתם של יסודות עוינים-לצרפת לעבר-הירדן וסוריה. כדי להחליש את תביעותיה של צרפת לשלטון בשטחים אלה אחר המלחמה. משהעלו המנהיגים הסוריים והחגאזיים של המרד הערבי בעידודם של הבריטים את תביעותיהם בנוגע לאיזור זה ("חליפת-המכתבים בין חוסין ומאק-מאהון"), הוחלט למנות ועדה אנגלית-צרפתית, שמתפקידה היה לברר את התביעות השונות ולהגיש תכנית מוסכמת לחלוקתה של תורפיה בין בעלות-הברית אחר המלחמה. הוועדה, שמונתה בסתיו 1915, היתה מורכבת מסר ארתור ניקולסון (Nicolson), כנציג הבריטי, וז'ורז' פיקו (Picot), כנציגה של צרפת. לאחר מכן

שבשם "סוריה", שנזכר בכל אחת מן ההודעות הללו, המכוון היה גם לא"י).

ב-1914, ערב המלחמה, יישבו הגרמנים את חילוקי-הדעות בינם ובין צרפת ואנגליה ע"י שני הסכמי מסילות-ברזל (שנחתמו בפברואר וביוני של אותה שנה), שחילקו את תור-פיה האסייתית לאיזורי-השפעה כלכליים. ההסכם הצרפתי-גרמני הנחיל לגרמנים עליונות באנטוליה, סוריה הצפונית וארץ-נהריים (איזורי מסה"ב קושטה—בגאדא), ולצרפת — עליונות בסוריה המרכזית והדרומית, עד גבולותיה של מצרים (כלומר באיזורים של מסילות-הברזל הצרפתיות ומסה"ב החגאזית). ההסכם האנגלי-גרמני חילק את ארס-נהריים לאיזורי-השפעה גרמני בצפון ולאיזורי-השפעה בריטי לאורך חופי המפרץ הפרסי, וכן העניק לבריטים עליונות באיזור שמדרום לבירות וממערב לרבת-עמון (כלומר באיזורי-החוף של א"י והלבנון), וכן במדבר שבין עיראק ועבר-הירדן, באופן שאפשר היה עכשיו לבריטים לבנות מס"ב בקו סואץ—עקבה—פונית—בצרה (פיצוי על תכנית-וילקוקס שנתבטלה). ראוייה לציון העובדה, שההסכם הגרמני-צרפתי הנחיל את ארץ-ישראל לצרפת, ואילו ההסכם האנגלי-גרמני הנחיל אותה לאנגליה. במלים אחרות: בערב מלחמת-העולם I יישרו הגרמנים את ההדורים עם מתחריהם לשעבר ויצרו בין בעלות-הברית, אנגליה וצרפת, נקודת-מחלוקת בנוגע לעתידה של א"י.

תקרית-עקבה והגבול הארצי-ישראלי-המצרי. אחת מן הפרשיות, המעידות על החשיבות, שיוחסה ע"י בריטניה, עוד קודם מלחמת-העולם I, לתחומה של א"י כולה, היתה קשורה ב"תקרית-עקבה" משנת 1906. לפרשה זו נודעת גם חשיבות משום ששימשה סיבה לקביעת הגבולות בין א"י המאנדטורית ובין מצרים. הסכם-השלום עם מוחמד עלי, משנת 1841, השאיר בידו, נוסף על מצרים, איזור בעל גבולות מטושטשים בסיני וכמה ערי-מבצר על חוף ים-סוף, בדרך למכה. ב-1892 — עשר שנים אחר הכיבוש הצבאי הבריטי של מצרים — חזרו התורפים ותבעו את חצי-האי סיני ואת ערי-החוף בחג'אז. סר אוולין ברינג (אח"כ: לורד קרומר), ממושב בקאהיר, מיחה על כך, ולסוף הושגה פשרה, שלפיה חזרו הערים בחג'אז לבעלות תורפית, ואילו חצי-האי סיני נשאר תחום מצרי. תוך כדי כך נתגלה, שקווי-הגבול שהותוו בסיני לא היו ברורים. לדברי התורפים נמשך הגבול של מצרים מאל-עריש לסואץ, בעוד שגבולות-סיני נמשכו מסואץ עד עקבה. פירושו של דבר, ששטח בצפון-סיני, בצורת משולש, שנמצא בין אל-עריש, סואץ ואילת, נחשב לחלק מן המחוזות התורכיים של א"י; ואמנם ברוב המפות מאותה תקופה צויין איזור זה כתורפי ולא כמצרי. אולם ברינג טען, שמשולש זה, וכן החלק הדרומי של חצי-האי סיני, שייכים למצרים, ותבע, שקו ישר מאל-עריש לאיזור-אילת ישמש קו הגבול החדש של מצרים. התורפים דחו תביעה זו, ולמחלוקת, שנוצרה בקשר לכך, נדע משקל מסויים במשא-ומתן על החת-יישובת היהודית בצפון-סיני, שהתנהל ב-1902-1903 בין הרצל ובין ג'וזף צ'מברלין. צ'מברלין נטה להאמין, שהתיישבות זו היתה עשויה לסייע לבלימתה של התקפה תורכית אפשרית והיתה עלולה להביא לידי הכללתה של א"י באיזורי-השפעה הבריטי. אך ברינג פסל את התכנית והעדיף להשתמש בבדוים המקומיים ככלי-שרת של המדיניות הבריטית. "מדי-ניו-יורק" זו גרמה, שב-1906 תפסו הבריטים שטח תורפי

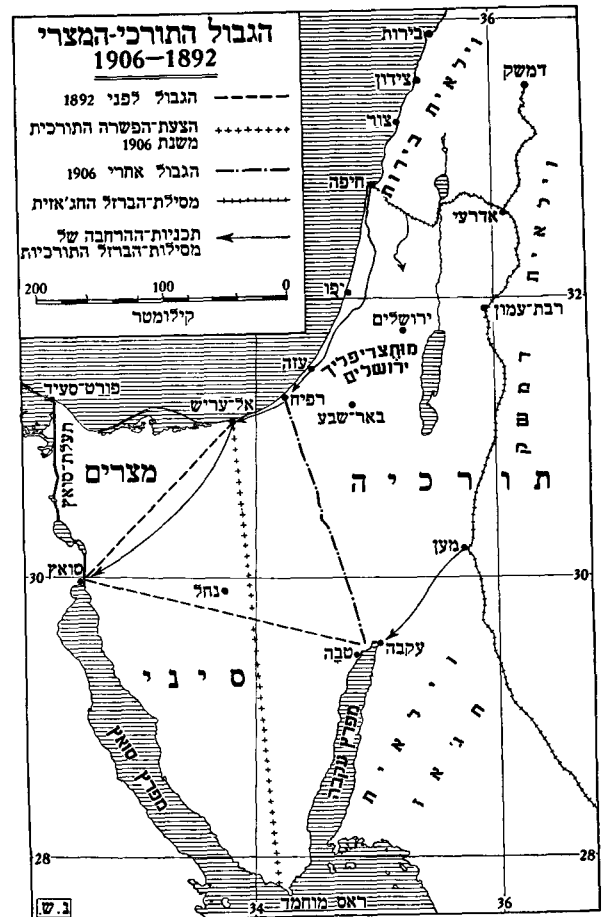
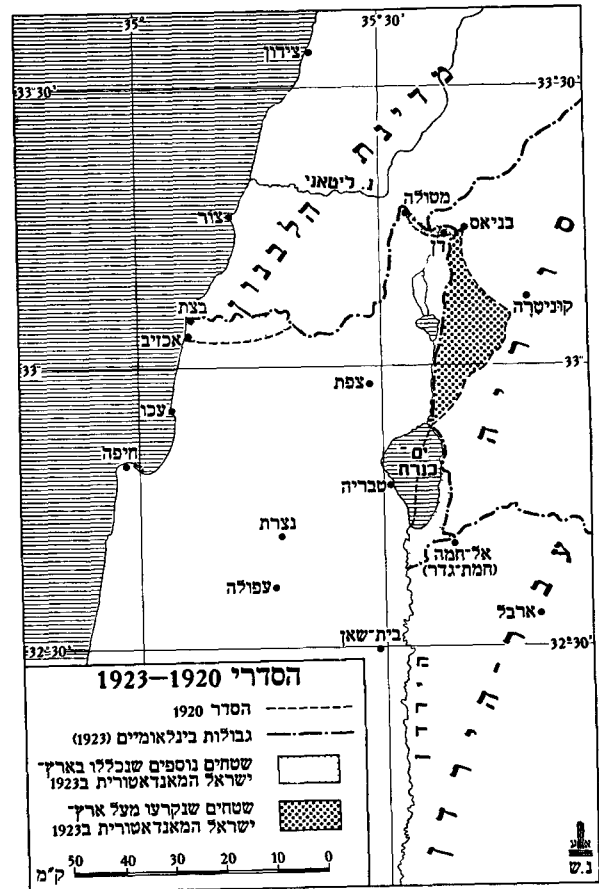
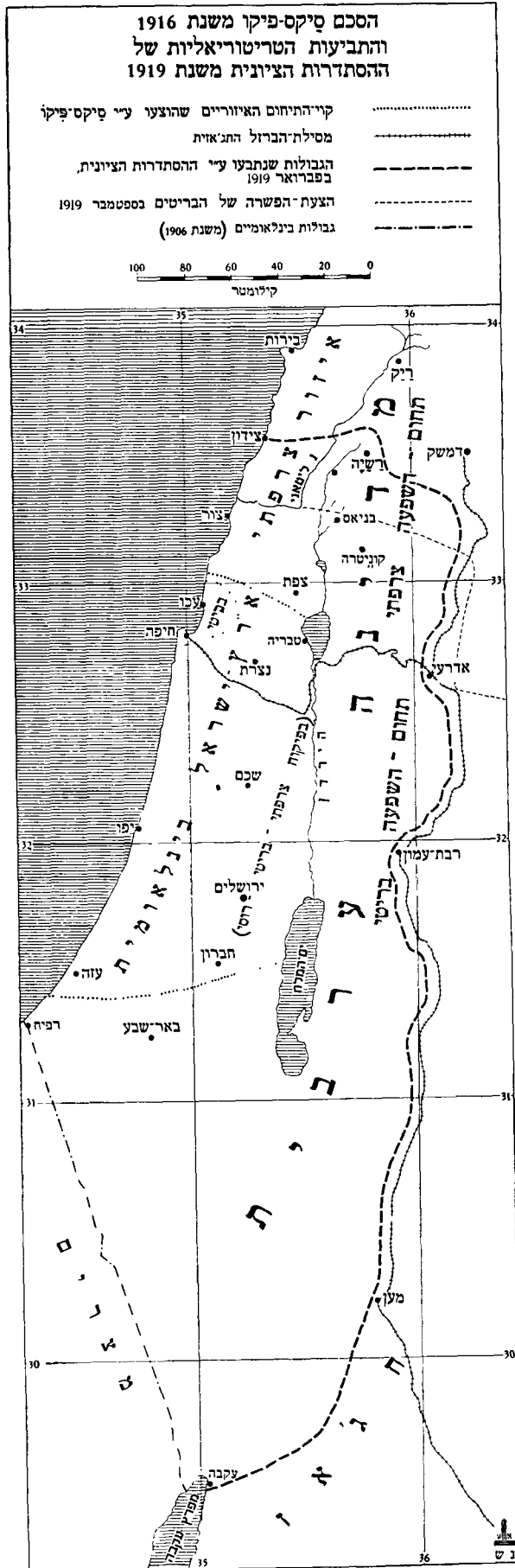



תיה של א"י יתחילו בחוף הים התיכון דרומית לצידון, ומשם יימשכו לאורך רוכסייהלבנון עד רִשִׁיָה, באופן שיקיפו את רובו של עמק-הליטאני ואת כל האיזור של מקורות-הירדן. משם נועד הגבול להימשך על רכסי-חרמון, ואח"כ דרומה, לאורך מסה"ב החג'אזית, עד ים-סוף. הסדר מוצע זה הבטיח הן לא"י והן למדינה הערבית גישה חפשית לחלקים העבר-ירדניים של מסה"ב החג'אזית. כן הובטח לערבים שימוש חפשי בנמלים של חיפה ועקבה, בנוגע לגבול עם מצרים הוצע, שגבול זה יתוקן, מתוך הסכם הדדי, לטובתה של א"י.

גבולותיה העתידיים של א"י נידונו בחליפת-איגרות חשו-בה בין צרפת ואנגליה בספטמבר 1919 ובינוני 1920, וכן בשלוש ועידות אנגלו-צרפתיות, בדצמבר 1919, יוני 1920 ודצמבר 1920. לעניין יחסה, ע"י שני הצדדים, חשיבות מרובה, והיה רגע שבו שקלו הבריטים את האפשרות, שיסרבו לערוב לגבול הצרפתי-גרמני כל עוד יתמידו הצרפתים בעמדתם הנוקשה לגבי בעיית א"י. הצרפתים מצידם זעמו על ההתנגדות הבריטית לתכניותיהם בסוריה, ותבעו שִׁיבה אל הסכם סייקס-פיקו, שביתר את א"י. הבריטים לא נטו ליתן את ההנחות, בענייני-נפט ועניינים חשובים אחרים, שנתבעו ע"י צרפת, כתמורה לנכונותה של זו האחרונה לויתורים לגבי א"י. לפיכך נסוגו לסוף הבריטים מתמיכתם בתביעות-הגבול הציוניות והסכימו לפירוש צר של ההסכם, שהושג בינם ובין קלמאנסו ב-1918. מתוך כך הורחבה א"י מקרה-הגבול של הסכם סייקס-פיקו עד "דן" בלבד; כלומר, סופחו אליה איזור-צפת וטריז דק, שנמשך משם אל החולה ומתולה. קר-גבול חדש זה הותווה לפרטיו ע"י ועדה מיוחדת ב-1920—1923 ותוקן בצורה, שהעניקה לא"י שליטה גמורה על שתי גדוֹת החולה, הירדן וים-כינרת.

כל המאמצים, שנעשו ע"י מנהיגי-הציונות להשגת גבו-לוֹת טובים יותר, נכשלו, למרות תמיכתו של הנשיא וילסון; ולסוף הופרד מן הבית הלאומי היהודי אף עבר-הירדן.

הצעד האחרון נעשה כדי לפצות את האמיר עבדאללה, אחיו של פייסאל, שיצא במסע מחג'אז, כדי לנקום בצרפתים על שגירשו את אחיו מדרמשק. משהגיע לעבר-הירדן שודל עבדאללה לחדול מהתקדמותו, שהיתה עשויה לגרום הסתב-כויות נוספות, תמורת שלטון — בחסות בריטית — על עבר-הירדן, שהופרד לשם כך מן הבית הלאומי היהודי. התביעות הציוניות, שהטעימו את חשיבותם החיונית של גבולות טובים יותר — שכוללים את מקורות-המים בצפון ואת השטחים הבלתי-מעובדים הגדולים במזרח — להתפתחות בריאה של א"י, נשארו ללא השפעה בפני האינטרסים של המעצמות שהיו נוגעות בדבר.

מסמכים ודו"חות של ההסתדרות הציונית. מתוך גנזי האר-כיון הציוני (לא נתפרסמו); *Egypt No. 2: Correspondence Respecting the Turko-Egyptian Frontier in the Sinai Peninsula*, Cmd. 3006 (H. M. Stationery office, London), 1906; E. M. Earle, *Turkey, the Great Powers and the Baghdad Railway*, 1923; M. Sabry, *L'Empire Egyptien sous Mohamed Ali et la question d'Orient*, 1930; H. N. Howard, *The Partition of Turkey*, 1931; E. A. Adamov, *Die europäischen Mächte und die Türkei während des Weltkrieges*, 1932; *Documents diplomatiques français*, III<sup>me</sup> s., 1933; A. M. Hyamson, *The British Consulate in Jerusalem*, 1939; E. L. Woodward and R. Butler, *Documents on British Foreign Policy*, 1952; H. F. Frischwasser-Ra'anan, *Frontiers of a Nation*, 1955.

או. ר.

בא במקומו של ניקולסון סר מארק סייקס (Sykes). המלצו-תיה של ועדה זו, שנתקבלו ע"י הממשלות השונות, נודעו כהסכם סייקס-פיקו משנת 1916. הסכם זה קבע, שכל חלקי א"י, שמצויים בהם מקומות קדושים כלשהם ושמשתרעים בין חברון לים-כינרת ובין הים התיכון לירדן, יועמדו תחת שלטון משותף: אנגלו-רוסי-צרפתי, שיגן על האינטרסים של המעצמות הנזכרות ושל כל הדתות, ואילו כל השטחים שמצפון לנצרת ולים-כינרת (כלומר הגליל הצפוני וצפת) יימסרו, ביחד עם הלבנון, לשלטון צרפתי. לגבי מפרץ-חיפה הוחלט, שיהא כפוף לרשות בריטית, הן מטעמים קשורים בצרכי-הצני והן משום שנועד לשמש נקודת-מוצא למסה"ב הפגאדאית. הנגב ועבר-הירדן נועדו להיות חלק ממדינה ערבית בחסות בריטית, שמתפקידה היה לשמש "פרוודור" בין הבסיסים הבריטיים במצרים ובין אלו שבדרום עיראק, ואילו החורן נועד להיות חלק ממדינה ערבית-סורית, כפופה לחסותה של צרפת. כדי להעמיד, במסגרת הקונדומיניון המוצע, משקל-שכנגד מול החסות הצרפתית על הקאתוליים והחסות הרוסית על האורתודוקסים, המליצה הממשלה הברי-טית ב-1916 בפני בעלות-בריתה על מתן רשות להתיישבות ציונית בא"י (כמסתבר, תחת חסות בריטית). רעיון זה כבר נידון בקאבינט הבריטי ב-1914. בפברואר 1917 נפגש סר מארק סייקס עם המנהיגים הציוניים לשם דיון על אפשרות זו. ממכתב של סייקס, שנכתב חדשים אחדים לאחר מכן, נראה בבירור, שבריטניה לא נתכוונה לקיים את ההסכם שחתמה עליו עם צרפת. סר מארק סייקס כתב: "מבחינת האינטרסים הבריטיים בלבד אני חושב לרצוי... בלא שנגלה כל שאיפה לסיפוחה של א"י... לטכס את מדיניותנו בצורה שתבטיח, כשידובר בבחירת מעצמה מאנדאטורית לשלטון בא"י, שאנו נהא המועמד הבטוח ביותר".

משהגיעו לאזני המנהיגים הציוניים שמועות על הסכם סייקס-פיקו, שביתר את א"י ביתור טריטוריאלי, פתחו במאבק עז לשם שינויו ותבעו את הקמתה של א"י מאוחדת, בעלת גבולות נאותים, שתהא כפופה למעצמה מאנדאטורית אחת, במקום שלוש. מטרה זו הודתה, במידה מסוימת, עם המטרות הבריטיות באיזור ויש להניח, שבעובדה זו נעוצים שרשיה של הכרזת-באלפור.

שלב-הסיום של המלחמה, ההשתקעות היתרה של צרפת בענייני-אירופה והתמוטטותה של רוסיה, איפשרו לבריטניה להשתלט לבדה על המזרח התיכון ע"י כיבוש צבאי. ההרכב של מנגנון-המינהל לשטחי-הכיבוש נקבע לאורה של עובדה זו, ולא לאורו של הסכם סייקס-פיקו. כך אירע, שהמינהל של "המחוז הדרומי משטחי-האויב הכבושים" (א"י) הורכב מבריטים בלבד. מינהל זה שלט לא רק באיזור שבין חברון וטבריה (כפי שנקבע בהסכם 1916), אלא גם באיזורי צפת ובאר-שבע.

חודש אחר סיומה של המלחמה הסכים קלמאנסו, שהיה אדיש לענייני המזרח התיכון והיה שקוע בראשו ורובו בבעיית גרמניה, שא"י כולה, "מדן ועד באר-שבע" (הגדרה מדייקת יותר לא ניתנה) תימסר לשלטון בריטי תמורת תמיכה בריטית במאנדאט צרפתי על החלק הפנימי של סוריה. בינתיים הביאו המנהיגים הציוניים את תביעותיהם לפני ועידת-השלום לאחר שהגיעו עם המלך פייסאל לידי תיאום תביעותיהם הטריטוריאליות עם תביעותיו (תיאום, שממנו נבע הסכם פייסאל-וייצמן). מנהיגי-הציונות תבעו, שגבולו-

שבו ויתרה תורפיה על חלקי הקיסרות העותמאנית, שבפועל כבר נותקו ממנה כמה שנים קודם לכן. השלב האחרון בשורת-מיסמכים זו היה החוזה בין אה"ב ובריטניה על א"י, שנחתם 3 בדצמבר 1924 ונכנס לתקפו 3 בדצמבר 1925. אבל שלטונה של בריטניה על א"י, בסיגים המפורטים במאמר דאט ובפיקוחו של חבר-הלאומים, כבר נתגבש כמה שנים קודם לתאריך זה.

ניצני ההתנגדות לבית הלאומי. עוד קודם ניסוחה הסופי של ההכרזה, וביחוד קודם הניסוח הסופי של המאנדאט ואחריו, נתגלתה נטיה חזקה בחוגים רשמיים בריטיים למעט את דמותו של הבית הלאומי היהודי. בין השאר בא הדבר לידי ביטוי בשלב הניסוח של המיסמכים הללו וכן בהשתדלותם של החוגים הנוכרים ליתן פירוש מצמצם ביותר להוראות ולביטויים שבהכרזה ובמאנדאט, שמעניקים זכויות ליהודים, ולעומת זה לפרש פירוש מרחיב את הביטויים וההוראות, שאפשר לראותם כמעניקים זכויות לערבים. במרכזם של חוגים אלה עמד מנגנון-הפקידים הבריטי, שטיפל בענייני המזרח התיכון ושהיה לו קו מדיני משלו. תכניתו להסדרת ענייני המזרח התיכון הייתה הקמת שורה של נסיכויות ומלכויות ערביות, קשורות לבריטניה בקשרי-ברית, שנועדו להבטיח לה מעמד של הגמוניה באזור. לבית לאומי יהודי בא"י לא היה לפי תכנית זו מקום. כמה מאנשיו של המנגנון הנוכר היו סבורים, שאוכלוסייה בעלת רמה אירופית לא תסכים לשלטון בריטי בארץ לאורך ימים, ואילו רובם חשש, שהתמיכה הבריטית ביהודים תעורר שנאה מצד הערבים לבריטניה במזרח התיכון כולו.

אך לא כל אנשיו של המנגנון הנוכר התנגדו לבית הלאומי היהודי מתוך שיקולים מדיניים בלבד; אצל הרבה מהם נבעה התנגדות זו — לכל הפחות, בחלקה — מאהדה לתרבות הערבית ולאורח-החיים המזרחי-האקזוטי, ואצל כמה מהם — מיחס שלילי ליהודים. מיוזג זה של שיקולים ממלכתיים עם עניינים שברגש הוא שנתן להתנגדות זו את התוקף המיוחד, שבו הצטיינה.

אנשיה של אסכולה זו, שתפסו עמדות חשובות בשירות הדיפלומאטי הבריטי במזרח התיכון, במשרד-המושבות ובמינהל בא"י, הטעימו את השקפותיהם בשיטתיות ובהתמדה הן בעבודתם היום יומית והן בתיאור המצב והסברתו בחוגי הציבור, הפארלאמנט והממשלה. מועטים היו אנשי הפקידות הבריטית שהסכימו למטרות, שנקבעו בהכרזת-באלפור ובמאנדאט או שלכל הפחות לא התייחסו אליהן מתוך איבה. אע"פ שהשפעתם של אלה האחרונים לא היתה מתחילה מבוטלת כלל וכלל, הלכה ופחתה בהקף ובעוצמה, ולעומת זה הושפעה המדיניות הבריטית יותר ויותר על-ידי הקבוצה שהתנגדה למדיניות הבית-הלאומי והתאמצה לצמצמו ככל האפשר.

תקופת השלטון הצבאי. עמדתה של הפקידות האנטי-ציונית מצאה את ביטויה הראשון והבולט בהתנהגותם של השלטונות הצבאיים, שמשלו בא"י משעת הכיבוש (בנו-במבר 1917 נכבשה יהודה; בספטמבר 1918 — שומרון, הגליל ועבר-הירדן) עד 1920. תחת שלטונו של הגנרל סר ארתור מוזי, ואחריו של הגנרל סר לואי בולס, התייחסו השלטונות יחס עוין למדיניות, שהוצהר עליה בלונדון, ומתחילה התנגדו אף לפירסומה של הכרזת-באלפור בארץ. גם מפעל הגיוס לגדודים היהודיים, שהישוב התנדב לו מתוך הת-

ההתפתחות המדינית מהכרזת-באלפור עד תקומתה של מדינת-ישראל. — הכרזת-באלפור. כתוצאה מפעולותיה הדיפלומטיות של קבוצת מנהיגים ציוניים באנגליה, צרפת ואה"ב בראשותו של ד"ר חיים וייצמן, וכתוצאה מחישוביה המדיניים של הממשלה הבריטית, נשלח בשני לנובמבר 1917 המכתב הבא מאת ארתור ג'ימו באלפור, שר-החוץ הבריטי, אל לורד רוטשילד:

משרד-החוץ, 2 בנובמבר 1917

לורד רוטשילד יקירי,

בעונג רב הריני מוסר לך בשם ממשלת הוד-מלכותו את הכרזת האהדה שלהלן לשאיפות יהודיות ציוניות, שהוגשה לקאבינט ואושרה על-ידיו:

„ממשלת הוד-מלכותו מביטה בעין יפה על ייסודו של בית לאומי לעם היהודי בא"י ותעשה כמיטב מאמציה כדי להקל את השגתה של מטרה זו, בתנאי ברור, שלא ייעשה שום דבר העלול לפגוע בזכויות האזרחיות והדתיות של עדות בלתי-יהודיות, שקיימות בא"י, או בזכויותיהם ובמעמדם המדיני של יהודים בכל ארץ אחרת.“

אכיר לך תודה אם תביא הכרזה זו לידיעתה של ההסתדרות הציונית.

אחר מתן ההכרזה הביע וודרו וילסון, נשיא אה"ב, את הסכמתו הפומבית למדיניות המוצהרת בה שר-החוץ הצרפתי, סטפן פישון, ושגריר-איטליה בלונדון, המרקזי אימפריאלי, הצהירו על הסכמת ממשלותיהם להכרזת-באלפור, הראשון ב-14 בפברואר 1918, השני ב-9 במאי 1918. הממשלה הזמנית ברוסיה, שקדמה למהפכת-נובמבר, הודיעה לציוני-רוסיה ואף לממשלת-בריטניה על תמיכתה במדיניות פרו-ציונית בא"י. גם ממשלות אחרות — ביניהן סין, יפאן, יוון וסיאם — הביעו את תמיכתן הרשמית במדיניות זו. ממשלות גרמניה ותורכיה התחילו אף הן במר"מ עם עסקנים ציוניים על עתידה של א"י.

אחת ממטרותיה של הכרזת-באלפור היתה להבטיח את הסכמתן של בעלות-הברית לשלטון בריטי בא"י, ומטרה זו הושגה. בוועידת-השלום, שנתכנסה בפאריס, נדונה ההכרזה במועצת-העשרה (באירכוח איטליה, אה"ב, בריטניה, יפאן וצרפת) מתוך אהדה כללית, ובוועידת סאן רמו, שבה השתתפו „מעצמות-הברית העיקריות“ (איטליה, בריטניה, יפאן, צרפת), הוחלט (ב-24 לאפריל 1920) למסור את השלטון על א"י כולה לבריטניה כמעצמה מאנדאטורית ולהטיל עליה את האחריות לביצועה של הכרזת-באלפור. כמרכז הוחלט שהקביעה הסופית של הגבולות תיעשה מתוך מר"מ בין בריטניה וצרפת. סעיפים מתאימים (סעי' 95—97, 129, 132) הוכנסו לחוזה-השלום בין מעצמות-הברית העיקריות ותור-פיה מיום 10 באוגוסט 1920 (חוזה סור), שאע"פ שלא הזכיר במפורש שבריטניה תפעל כמעצמה מאנדאטורית, קבע, שא"י תהא איזור-מאנדאט ושהמעצמה המאנדאטורית תהא אחראית לביצועה של הכרזת-באלפור. אה"ב, שלא השתתפה בוועידת סאן-רמו ואף לא בחוזה-סור, הביעה בצורת חוק מיוחד את הסכמתה להכרזה (החלטת הקונגרס מיום 30 ביוני 1920; נחתמה ע"י נשיא אה"ב ביום 20 בספטמבר 1920). מחמת מר"מ בינלאומי מסובך בעניין המקומות הקדו-שים, המשטר בסוריה ובלבנון והגבולות בין סוריה ועיראק, נדחה אישור המאנדאטים ע"י מועצת חבר-הלאומים, והמאנדאט דאט הא"י לא אושר אלא ב-24 ביולי 1922. כניסת המאנדאט לתקפו נדחתה מחמת סירובה של ממשלת-תורכיה הרפובליקנית לאשר את חוזה-סור, וכך נכנס המאנדאט לתקפו רק ב-29 לספטמבר 1923 — יום אחד לאחר שאושר חוזה לוזאן,



ועד-הצירים בא"י (1918)

בין 1915/16 הממשלה הבריטית לבין חוסין אבן עלי, ראש משפחת ההאשימים ושריף מפה, ועם קבלת הסיסמה לזכות ההגדרה העצמית של הלאומים ע"י המהפכה הרוסית ב-1917 וע"י הנשיא וילסון ב-14 הסעיפים שהכריז עליהם ב-1918, נכנסה גם התנועה הלאומית הערבית למעגל התנועות הלאומיות המקובלות על דעת הציבור בעולם. המנהיגות הציונית ביקשה להבטיח, שבניין הבית הלאומי לא ייתקל ביחס עויין מצד התנועה הלאומית הערבית ואף יזכה לאהדת מנהיגיה. בעזרת אורמסבי-גור וקולונל לורנס נפגש ד"ר וייצמן כמה פעמים עם האמיר פייסאל, בנו של חוסין ומנהיגם הראשי של הלאומנים הערבים באותה תקופה. הושגה הסכמה מסר ייגת של פייסאל להעמדת א"י מחוץ לתחומי המדינה הערבית העתידה, וברוח זו נחתם הסכם בין פייסאל ובין וייצמן ב-3 בינואר 1919, שאושר ע"י פייסאל בפני ועידת-השלום ב-29 בינואר וגם באיגרתו של פייסאל לפרופ' (אח"כ: השופט) פליכס פראנקפורטר ב-1 במרץ 1919. אך למרות המאמצים הללו, לא הצליחה התנועה הציונית להמשיך במפעלה מתוך הסכמה ערבית. חלק ניכר מחשובי האוכלוסיה הערבית בא"י התייחס מראש בחוסר-אהדה לרעיון הציוני, בין השאר גם מתוך החשש, שאם באמת יביא המפעל הציוני שיגשוג כלכלי לאוכלוסיה בכללה, עתיד הוא בהכרח להכניס שינויים יסודיים בשכבותיה השונות ויחסל את סיכויהם להתקיים בארץ כמעמד שליט. חוסר-אהדה זה הלך וגבר ועד מהרה הפך להתנגדות גלויה משנתברר לערבים שחוגים בעלי-השפעה בפקידות הבריטית מתנגדים אף הם לבית הלאומי. יתר על כן: הקיצונים שבין מנהיגי הערבים ראו בעמדתם

להבות כללית, נתקל בקשיים מצד השלטונות. ב-14 באפריל 1918 הגיעה לא"י ועדה מטעם ההסתדרות הציונית („ועד-הצירים“), שפעלה מאז עד ספטמבר 1921 בריכוזם ובכיוונם של המאמצים היהודיים בארץ. בראש ועד-הצירים עמד מתחילה ד"ר וייצמן, אחריו — ד"ר אידר; ומסתיו 1919 ואילך — מנחם אוסישקין; כקצין-קשר מטעם הממשלה הבריטית השתתף בעבודת-הוועד מיג'ור אורמסבי-גור. מחמת הקשיים, שנתקלו בהם מצד השלטונות הצבאיים, הוכרחו חברי-הוועד ומיג'ור אורמסבי-גור לקבול מומן לזמן על שלטונות אלה בפני הממשלה המרכזית, וזו האחרונה נתנה פעם אחר פעם הוראות לשלטונות הצבאיים בארץ, שיתאמו את פעולותיהם למדיניות הבית הלאומי. אך הוראות אלו לא הועילו הרבה, והאווירה נשארה עויינת.

מחוץ לחוגים הבריטיים הנזכרים נראו סימני התנגדות לבית הלאומי גם מצד חוגים יהודיים אנטי-ציוניים באנגליה, צרפת ואה"ב. אע"פ שהשפעתם נחלשה במרוצת-הזמן, לא חוסלה חיסול גמור מעולם. גם ועדת קינג-קרין (King-Krane; 1919), שנשלחה למזרח התיכון על-ידי נשיא אה"ב ושמטפקידה היה להמליץ על הצמדת איזורי המזרח התיכון למעצמות שונות בהתאם לרצון תושביהם, נקטה עמדה מתנגדת לציונות והמליצה על סיפוחה של א"י לסוריה, על המלכתו של פייסאל בסוריה ועל מסירת המאנדאט על ארץ זו לאה"ב או לאנגליה.

הגורם הערבי. בהשפעת כל הגורמים הללו נתגבשו עד מהרה מרכזי ההתנגדות לציונות בתוך הציבוריות הערבית, שעתידים היו ללבוש צורה מסוכנת. עם המור"מ, שהתנהל



טכס השבעתו של הרברט סמואל כנציב עליון 5 א"י. 1920

הפגנה זו נחלש במידה ניכרת ע"י השיטות, שנקט סמואל במשך תקופת-כהונתו. באישורו נמסרה משרת המנהיגות של ערביי א"י — זו של מופתי ירושלים ויו"ר המועצה המוסלמית בארץ — לעסקן ערבי צעיר, אמין אל חוסייני, שהיה ידוע בהתנגדותו הקיצונית לבית הלאומי והיה מעורב בפרשת הפרעות של 1920. לתפקידים חשובים נתמנו פקידים ברי-טיים, שאף הם היו ידועים כמתנגדים להכרות-באלפור, ובהשפעתם של פקידים אלה, ננקטו כמה צעדים, שצימצמו את מושג הבית הלאומי להלכה והאיטו את התפתחותו למעשה. ב-1920 הוגבלה העליה היהודית ל-16,500 נפש לשנה, ולאחר שנערכו ב-1921 התנפלויות חדשות של הערבים על היהודים ביפו, בפתח-תקווה ובמושבות אחרות, שבהן נהרגו 47 יהודים (ביניהם הסופר יוסף חיים ברנר) ונפצעו 146, הודיע סמואל מתחילה על השסקה זמנית של העליה, ואחר-כך על הגבלתה בהתאם „לכוח הקליטה" של הארץ. מ-1921 עד 1923 נעשו נסיונות להנהיג בארץ שלטון עצמי מוגבל בעזרת מועצה מחוקקת (נבחרת בחלקה) — תכנית, שנכשלה רק מפני שמנהיגי-הערבים התנגדו לה מתוך תקווה לקבל ויתור רים נוספים. נקבע קו מינהלי, שלפיו הוטל על השלטונות לדאוג ביחוד לצרכי האוכלוסייה הערבית, ואילו את הדאגה לצרכי היהודים השאירו למוסדות של הישוב היהודי. ניתן פירוש מצמצם ביותר למושג „בית הלאומי" ולחובותיה של הממשלה המאנדאטורית כלפיה, מתחילה בהצהרותיו של הנציב העליון, ואח"כ בספר הלבן, שהוצא רשמית על-ידי הממשלה הבריטית ב-1922. מעמדה של ההסתדרות הציונית („הסוכנות היהודית" לפי המאנדאט) צומצם באופן רציני,

של השלטונות כלפי הציונות סימן-עידוד לתכניותיהם התק-פניות, ופתחו בשורה של התנפלויות על יהודים. בהתנפלות הראשונה, שנערכה על מתולה ותל-חי, במאוס 1920, נפלו 7 קרבנות יהודיים, ביניהם יוסף טרומפלדור (ע"ע). באפריל 1920 התנפלו ערבים מזויינים, מאותם שנתאספו בירושלים לשם חגיגת נבי-מוסה, על היהודים בעיר העתיקה. השלטונות הצבאיים נקטו מתחילה עמדה סבילה כלפי הפורעים ולא השתדלו להפסיק את הפרעות אלא אחר יומיים-שלושה, כשבינתיים הצליחו הערבים להרוג 6 ולפצוע כ-200 יהודים, ולא עוד אלא שזאב ז'בוטינסקי (ע"ע), שאירגן בידיעתם של השלטונות הגנה עצמית ליהודי-ירושלים, ועמו כמה מחברי-ההגנה נידונו על פעולתם זו לתקופת-מאסר ממושכות ע"י בית-דין צבאי. יתכן שלא במקרה אורגנו התנפלויות אלו באור תו זמן דוקא, בערב כינוס הוועידה של מעצמות-הברית בסאן-רמו. יש להניח, שמארגניהן של ההתנפלויות קיוו, שהמהומות בארץ תמנענה את המעצמות ממתן אישור פורמאלי למדי-ניות הבית הלאומי. אך בפועל חינקו הפרעות את ידי התומכים באותה מדיניות דוקא, ומיד אחר ועידת סאן-רמו החליטה הממשלה הבריטית להחליף את המשטר הצבאי האנטי-ציוני במשטר אזרחי, שיהא נאמן לעקרונות הבית הלאומי. סר הרברט סמואל (ע"ע), מדינאי אנגלי-יהודי, שתמך תמיכה פעילה בתכניות הציוניות מ-1915 ואילך (כשהיה חבר בקאבינט הבריטי), נתמנה כנציב הראשון של א"י, וב-2 ביולי הגיע לארץ והתחיל במילוי תפקידו.

נציבותו של הרברט סמואל. מינויו של סמואל כנציב עליון בא לשמש כעין הפגנה להחלטתה של הממשלה להמשיך בתוקף במדיניות הבית הלאומי, אך תקפה של

השלטונות. בהתאם לכך, אע"פ שעבודת-הסברה הרוצה היתה מופעלת בחוגי הממשלה, הפארלאמנט והעיתונות באנגליה בהדרכתו של ד"ר וייצמן, נמנעה התנועה מלערער בהקף רחב על מדיניותה של בריטניה בפני ממשלות אחרות או בפני דעת-הקהל העולמית, והסתפקה בהגשת תזכירים לוועדת-המאנדאטים של חבר-הלאומים, במגע-יחסי עם חבריה, ובשיחות מסוייגות עם מדינאים נבחרים בבירות שונות. מ"מ בינלאומי זה היה מרוכז בעיקרו בידיהם של ד"ר וייצמן, נחום סוקולוב וד"ר אביגדור יעקבסון, באי-כוחה של ההסתדרות הציונית בפאריס ובזנווה. נציגה המדיני בא"י מ-1923 עד 1931 היה הקולונל פרדריק קיש.

אך בתנועה הציונית היו קיימות גם השקפות אחרות. כבר ב-1919 הוזהר מאפס נורדא, שאם לא תצליח התנועה להורים לא"י מ-500,000 עד 600,000 עולים בזמן קצר, עלולה המערכה המדינית להשתנות לרעתה בצורה מסוכנת ביותר. ישראל זוגביל טען לעמדה תקיפה כלפי הנטיות האנטי-ציוניות במדיניות הבריטית; זאב ז'בוטינסקי וה"רוויזיוניסטים" דרשו הפעלת לחץ ציבורי בינלאומי על הממשלה לשם שינוי יסודי של המשטר בארץ, באופן שיהא מכוון להת-יישבות יהודית גדולה, והטעימו, שיש לתבוע את הקמתו של "גדוד יהודי" ככוח-מגן עצמאי של היהודים בארץ ואת החזרתם של השטחים רחבי-הידיים והריקים-ביחס של עבר-הירדן לתחומי של הבית הלאומי.

מנהיגי הידועים ביותר של ציונות אה"ב, בראשותו של השופט לואי ברנדייס, אע"פ שלא הרחיקו ללכת עד כדי כך, תבעו אף הם יצירת תנאים כלכליים, שיאפשרו עליה רחבה ומהירה והציעו לוותר לשם כך על עבודה לאומית-תרבותית בארץ ובגולה ועל הטעמת ההבדלים בין הציונים לבין הבלתי-ציונים, וכן להעדיף מדיניות של עידוד השקעות פרטיות על חשבון הקמתם של מפעלים קואופראטיביים. הרבה מן העסקנים הציוניים בארץ ובאירופה, שמנחם אוסישקין היה שופרם הראשי, אע"פ ששיתפו פעולה עם ד"ר וייצמן ואף היו תמימי-דעים עמו ברוב השטחים, תבעו עמדה תקיפה יותר כלפי הנטיות האנטי-ציוניות במדיניות הבריטית. במידה מסויימת תמכו בהשקפה זו גם יצחק גרינבוים ושאר מנהיגי "הסיעה הראדיקאלית" וכן חלק חשוב של תנועת "המזרחי" עם הרב מאיר ברלין (בראילן) בראשו.

אך באותו זמן עצמו נשמעו בציבור היהודי גם קולות אחרים. בין משכילים בעלי עבר ציוני התחילו בודדים להטיף למדינה "דו-לאומית", מתוך תקווה שלסיממה כזו אפשר יהא להשיג את הסכמתם של הערבים והמנגנון הבריטי. גוש קיצוני משורות הישוב הישן התנגד לכל חיזוק של יסודות בלתי-חרדים בין יהודי א"י, ולכל שיתוף פעולה עם התנועה הציונית. ביטוי אירגוני ותמיכה מן החוץ מצא גוש זה בתנועת "אגודת-ישראל". בתחילת שנות ה-20 עדיין היה לתנועה זו אופי אנטי-ציוני מובהק, אך גם כשנחלש אופי זה, וחוגים, שנמנו על "אגודת-ישראל", התחילו מנהלים עבודת-התיישבות משלהם, הפריעו מנהיגיה של תנועה זו לאיחודו של הישוב ע"י סירובם להצטרף ל"כנסת-ישראל", ויצרו לעצמם מסגרת מיוחדת של קהילות, בתי-ספר ומוסדות רבניים.

אך כל הנטיות המיוחדות הללו בתחום המדיני והאירגוני כאחד לא השפיעו באותה תקופה על עמדתו של הישוב בכללו, שמבחינה אירגונית היה מאוחד בכנסת-ישראל ומיוצג



תהלוכה של ערבים מחוגי, נבימוסה, בדרום למקום-הקבר (ראה עמ' 533, 928)

עבר-הירדן המזרחי, ז. א. 77% מן השטח הכולל של א"י לפי המאנדאט (90,000 מתוך 117,000 קמ"ר), הוצא מכלל הה-ראות של המאנדאט המתייחסות לבית הלאומי.

למרות מה שמדיניות זו קבעה גבולות צרים להתפתחותו של הבית הלאומי, יש לציין, שבגבולות אלה פעל סמואל לשם קידומו. בתקופת-כהונתו, שנמשכה חמש שנים (1920—1925), גדלה האוכלוסייה היהודית מ-55,000 נפש (ב-1919) ל-108,000 נפש (1925) ומספרן של המושבות החקלאיות היהודיות, שב-1918 היה 44, הגיע ל-100; ניתנה הכרה רשמית למוסדות המייצגים של הישוב (אסיפה לאומית, ועד לאומי, מועצות מקומיות); ניתנה תשומת-לב מיוחדת להתפתחות הכלכלית ולשיפורים בסדרי המשפט והמשטר, שנהגו מהם יהודים וערבים כאחד; בין המפעלים התעשייתיים, שנוצרו באותה תקופה, יש לציין ביחוד את חברת החשמל לא"י, שהוקמה על-סמך זיכיון, שניתן לפנחס רוטנברג ב-1921.

השקפות פוליטיות ביהדות ובציונות. עמדתם של השלטונות כלפי השאיפות הציוניות, כפי שנתגבשה בימי נציבותו של סמואל, העמידה את התנועה הציונית בכללה, ואת הישוב העברי בארץ ביחוד, בפני שאלת ההגבה הראויה על עמדה זו. הציבור הציוני בארץ ובחו"ל תמך ברובו בהשקפתו של ד"ר וייצמן, נשיא ההסתדרות הציונית באותו זמן, שלפיה היה גורל הציונות תלוי במספרם ובמידת הת-בססותם של היהודים בארץ ולא במדיניות המוצהרת של גורמי-חוץ ושלפיהם חייבים היו היהודים — כל עוד אפשר היה להמשיך, בתוך מסגרת המדיניות הבריטית, בעליה יהודית ובפיתוח הכלכלי של הארץ — להתרכז בעבודת-ההתיישבות ולא במאבק מדיני. כמרכן דגלה או התנועה הציונית ברעיון, שכדאי לה, בחשבון סופי, להפגין את נאמנותה לבריטניה, למרות האכזבות הנגרמות לה מצד

1937 נכנסו באופן כזה לארץ קרוב לחמישים אלף יהודים. יש לציין, שבניגוד לעליה זו, שנחשבה לאי-חוקית בעיני השלטונות, לא נתקלה בקשיים מצד השלטונות ההגירה של ערבים מן הארצות השכנות לא"י, שנמשכו לכאן על-ידי הסיפויים הכלכליים, שנפתחו לפניהם בארץ, וביחוד על-ידי המצב בשוק-העבודה. קשה לאמוד את מספרם של הערבים, שהיגרו לא"י בזמן המאנדאט, אבל ניתוח של נתוני הסטטיסטיקה הרשמית מלמד, שמספרם הגיע, לכל הפחות, ל-100,000.

האירגון הפנימי. חיי הישוב העברי בארץ באותה תקופה התנהלו במסגרת של מוסדות שלטון-העצמי ומתוך תיאום עם ההסתדרות הציונית ומוסדותיה. קודם תקופת-המאנדאט וגם בתחילתה היה קיים פירוד בין קהילות שונות על יסוד גיוונם המיוחד ומקום מוצאם של האוכלוסים, ורק הרב ("חכם באשי"), שהיו לו סמכויות רשמיות והיה נבחר בערים הגדולות, וה"מוכתר", שהיה מתמנה ע"י השלטונות בכפרים, וכן בתי-הדין הרבניים, שהיו בעלי סמכויות-שפוט רחבות, שימשו כמוסדות מאחדים רשמיים. עם צמיחת הישוב החדש, השתדלו ראשי לארגן קהילות אחדות, מונגות ע"י מועצות נבחרות, אבל רק בנקודות החקלאיות נתקבלה ת"מ מתכונת של שלטון עצמי אחד. מאמצים לאירגון הישוב בקנה-מידה ארצי התחילו מיד אחר כיבוש דרום-הארץ ע"י הכוחות הבריטיים, ובאפריל 1920 נערכו בחירות לאסיפת-הנבחרים הראשונה. אך רק ב-1927 זכה אירגון זה, בצורת "כנסת-ישראל", להכרה רשמית מצד השלטונות. בהשפעת מחאותיהם של חוגי חרדים קיצוניים, מן הנמנים על "אגודת-ישראל" או הקרובים לה, שלא רצו להימצא במסגרת אירגון-נית משותפת עם הישוב החדש, היתה החברות בכנסת-ישראל מותנית בהכללת כל יחיד ב"פנקס" הכנסת, ש-95 אחוזים של הישוב ראו בה את אירגונם.

מוסדותיה המרכזיים של הכנסת היו אסיפת-הנבחרים, הוועד הלאומי, שהיה נבחר על ידיה, והרבנות הראשית. מוסדותיה המקומיים היו — ועד-הקהילה והרבנות. סמכויות הרבנות התפשטו, וזלת על עניינים דתיים טהורים, על שיפוט בשאלות המעמד האישי של חברי כנסת-ישראל. למוסדות הנבחרים היתה הסמכות לטפל בעניינים הקשורים בפולחן הדתי (בתי-כנסת, שחיטה, קבורה), וכן בעניינים סוציאליים (בריאות, צדקה) וחינוכיים. הם היו רשאים לגבות מיסים ותשלומים, אבל גובה המיסים וצורתם, וכן תקציבי-המוסדות, היו טעונים אישור מצד השלטונות. במשך שנות השלושים העבירה הנהלת-הסוכנות את הטיפול בענייני חינוך ובריאות למוסדותיה של כנסת-ישראל. — במקומות, שהאוכלוסיה בהם היתה כולה עברית, מותר היה לצרף את סמכויות הקהילה לסמכויות של גופי השלטון המקומי — מועצת-העיריה או המועצה המקומית, ועל-ידי כך נמצאו באותם המקומות ענייני השלטון העצמי העדתי והשלטון העצמי המקומי בידי גוף אחד. בראש המוסדות של כנסת-ישראל עמדו כיו"ד "האסיפה המכוננת" ד"ר יעקב טהון (1917—1920), ולאחר מכן כיו"ד הוועד הלאומי דוד ילין (1920—1929), פנחס רויטנברג (1929—1931), יצחק בן-צבי (1931—1944) ודוד רמז (1944—1948).

המפלגות. נקודת-הכובד של החיים המדיניים של הישוב היתה במפלגות. אירגונים אלה הראו פעילות התיישבותית מרובה ושימוש גורם מכריע בהנהלת כל הגופים הרשמיים

ע"י מוסדותיה המרכזיים, ומבחינה מדינית תמך במדיניותו של ד"ר וייצמן, והאמין בבניין מדרג של כוחותיו מתוך שיתוף-פעולה עם השלטונות והגשת עצומות אליהם בשעת הצורך.

אירגון ההגנה. בשטח אחד בלבד גילה הישוב באותה תקופה יחס שיטתי של אי-ציות לשלטונות. מלומדי-ניסיון מן הפרעות, שערכו הערבים ביהודים ב-1920 וב-1921, ומן האדישות היחסית, שהראו השלטונות לגביהן, המשיכו מוסד-דות הישוב וההסתדרות הציונית, בעלי המסורת של ההגנה העצמית מרוסיה וההגנה של "השומר" בארץ, את מאמציהם בשיכלול של אירגון-ההגנה ליהודי הארץ. אירגון זה, שתחילתו היתה נעוצה בהגנה הירושלמית של 1920, היה מחתרתי מבחינה פורמאלית, אע"פ שהשלטונות ידעו על קיומו ובמידה מסוימת העלימו עין מפעולותיו, ואף סמכו עליו ככוח מסוגל לסייע להם בהשלטת-הסדר בשעת-הצורך. בתהליך, שהביא לידי שיחרורו של הישוב מן השלטון הבריטי ולהקמתה של מדינת-ישראל עצמאית, מילא אירגון ההגנה בהתגלמותו השונות תפקיד מן החשובים ביותר.

על הקמתם של אירגוני-ההגנה מקומיים בנקודות, שהיו עלולות להיות זקוקות להגנה, הוחלט לראשונה בוועידת "אחדות-העבודה" בכינרת בתחילת 1920. ב-1921 הורחבה המסגרת של אירגון-ההגנה והועמד בראשו ועד ארצי בשם "מרכז-ההגנה", שהיה מורכב מעסקנים, שנבחרו לשם כך ע"י המוסדות של אחדות-העבודה ולאחר-מכן של הסתדרות-העובדים. רחל ינאית ואליהו גולומב היו האישים המרכזיים במנהיגות-ההגנה באותה תקופה וכן במשך שנים הרבה אחריה. אחר הפרעות של 1921 צורפו לוועדים המקומיים של ההגנה נציגים של חוגים אזרחיים בישוב, ובאופן שאירגון-ההגנה נעשה מעין גוף מייצג את המפלגות הציוניות והישו-ביות השונות. בין השאר היה האירגון דואג לאספקת-נשק ולמימון פעולותיה של ההגנה, אך האירגון הטכני שלה נשאר מבוסס עד 1929 על חטיבות מקומיות, שבראשן עמדו מפקדים מקומיים. עבודתם של המפקדים ושל חברי-ההגנה היתה חלקית ובהתנדבות, וחוץ מפזמני התפרצויות של ערבים, נתבטאה בעיקר באימונים בנשק.

תחילת-העליה הבלתי-חוקית. גופים ציוניים שונים סטו מציות לשלטונות הבריטיים גם בשאלת העליה, וביחוד נעשו מאמצים לעקוף את ההגבלות, שהטילו השלטונות על העליה של מחוסרי-הון. בעזרתם הפעילה של גופים ציוניים שונים בגולה, וכן ביזמתם של יחידים מעוניינים, נסעו עולים לארץ באשרות-יחידים ונשארו בה ללא אישור רשמי, נרשמו סכומי-כסף על שם עולים מחוסרי-רכוש, כדי לאפשר לאלה להיכנס לארץ כבעלי-הון, וסודרו נישואים פיקטיביים כדי לאפשר לשנים להיכנס לארץ על סמך תעודת-עליה יחידה. כמרכז נעשו מזמן לזמן מאמצים להכניס עולים ללא אשרות-כניסה דרך הלבנון, סוריה, עבר-הירדן ואיזורי-החוף. הספינה הראשונה, שנשכרה ע"י גוף ציוני מאורגן ("החלוץ" בפולניה) והצליחה להביא עולים, "בלתי-חוקיים" בדרך זו, היתה הספינה ג'ולס, ב-1934. תושבי המושבות והקיי-בוצים היהודיים בקרב-הגבול וגם יהודים הרבה, ששירתו במשטרת א"י, היו מושיטים עזרה לעליה "בלתי-חוקית" זו. אך ברוב המקרים היו מארגני-הפעולה צריכים לשחד ערבים כפריים משני עברי-הגבול, וכן שוטרים ערביים ואנגליים, שפעלו בגבולות-הארץ. אפשר להניח, שבין 1920

ולאגודת-ישראל בתחילת התקופה, רצו במפעלי הת-יישובות רחבי-ממדים, שאיפה ציונית משותפת זו גישרה את הניגודים החריפים שביניהן וגייעה אותן למשימות יצירה מתואמות. ברובן הגדול, היו המפלגות גם קשורות קשר אירגוני להסתדרות הציונית העולמית, ומבחינה זו היו כעין סניפים ארצישראלים של מפלגות בין-ארציות. וכמעט כולן (שוב: פרט לקומוניסטים, לאגודת-ישראל ולרוויזיוניסטים בין 1935 ו-1945) הכירו בסמכות מוסדותיה של ההסתדרות הציונית לנהל ולהדריך את חיי-הציבור בארץ.

הקמת הסוכנות היהודית. כדי להגביר את זרם-הכספים למימון המפעל הציוני וכדי לחזק את ערפו הפוליטי, ניסה ד"ר וייצמן מ-1920 ואילך לקרב למפעל הציוני חוגים „בלתי-ציוניים“ בעלי-אמצעים ובעלי-השפעה. כשלא נתנו מאמצים אלה את התוצאות המקוולות, המליץ ד"ר וייצמן ב-1923 לשתף מנהיגים „בלתי-ציוניים“ באורח רשמי בהנהלת „הסוכנות היהודית“, באופן שמחציתה של „הסוכנות“ תהא מורכבת מהם ומחציתה מנציגי ההסתדרות הציונית. ההצעה נתקלה בהתנגדות נמרצת מצד חלקים חשובים של התנועה הציונית, ואף מצידם של הבלתי-ציונים לא עוררה התלהבות מיוחדת. אבל בקיץ 1929 יצאה התכנית לפועל והוקמה „סוכנות מורחבת“.

הרחבת הסוכנות לא מילאה את תקוות חסידיה, ואף לא אמתה את חששות מתנגדיה. כניסתם של הבלתי-ציונים לא גררה תמיכה מדינית בעלת-ערך מצידם, ואף לא הגברה מרובה של זרם התרומות וההשקעות של ההון הפרטי. כתוצאה מכך לא רכשו להם הבלתי-ציונים שבסוכנות הש-פעה של ממש בהנהלת המפעל הציוני, ומ-1939 ואילך שוב לא כונסו המוסדות של „המחצה הבלתי-ציונית“.

הישוב והשלטונות, 1925—1929. תקופת כהונתו של הנציב העליון השני, פילדמארשאל לורד פלומר (1925—1928), היתה השקטה שבכל התקופות של השלטון הבריטי בארץ. אמנם, מצד המנהיגות הערבית נעשו נסיונות לארגן הפגנות אנטי-ציוניות, וכן הושמעה דרישה נמרצת להקים מועצה מחוקקת, שבה יהא רוב לנציגיה של האוכלוסיה הערבית, אך נראה, שנכוונותו של פלומר, שהיה חייל מקצועי, לשלוט בארץ במסגרת התנאים שמצא בה, ריסנה כל נטיה להפרעת הסדר הציבורי. ידועה תשובתו של פלומר למשלחת של מנהיגים ערביים, שהודיעו לו, שאם יינתן ליהודים רשיון לקיים תהלוכה מסויימת בירושלים, „לא יוכלו לשאת באחריות לסדר הציבורי“. — „אין צורך, שאתם תשאו באחריות לסדר הציבורי“, — השיב הנציב העליון — „אני אחראי לך“. התחוקה, שנחקקה בזמנו של פלומר, לא שמה שום מכשול נוסף בפני הישוב, ולא עוד אלא שאף סיעה להתקדמות הכלכלית, האדמיניסטרטיווית והמשפטית של אוכלוסיות-הארץ כולה, כיהודים כערבים. אך ההגבלות, שהוטלו קודם לכן על המפעל היהודי, וכן האווירה האנטי-ציונית בחוגי הפקידות הבריטית והמנהיגות הערבית, נשארו ללא שינוי. השקט הופרע באופן חמור זמן קצר לאחר שבא לארץ הנציב העליון השלישי, סר ג'ון צ'נסלור, בנובמבר 1928. בתחילת תקופת-כהונתו עדיין הוסיפו השלטונות, תחת לחץ תביעותיהם של היהודים, לבצע תכניות-פיתוח, שבמישרים או בעקיפים היו לעזר לישוב. בתקופה זו הוחל בבניית נמל-חיפה, שחשיבותו היתה מרובה לקיסרות הבריטית ושסייע גם להתפתחותו הכלכלית של הישוב. כן ניתן זיכיון לניצול

בישוב — כנסת-ישראל, גופי השלטון המקומי וההסתדרות הציונית. המפה המפלגתית של הישוב בא"י נתגלתה בבחירות לאסיפת-הנבחרים, שנערכו ב-1920 ושהשתתפו בהן כל חוגי-הישוב, פרט לאגודת-ישראל. מתוך 30,805 בעלי זכות-בחירה, השתתפו בבחירות אלו, שהתנהלו לפי השיטה היחסית, 77%, ונבחרו בהן נציגיהן של 20 רשימות. מתוך 314 חברי האסיפה נמנו 111 על מפלגות-הפועלים (70 אחדות-העבודה, 41 הפועל הצעיר), 72 — על עדות-המזרח (54 ספרדים, 12 תימנים, 5 פוכארים ו-1 גורג'י), 64 — על רשימות דתיות, 67 — על כעשר רשימות אזרחיות, שהגדולה שבהן היתה רשימת-האיכרים (16 נציגים). חולשתו ופיצולו של המרכז האזרחי, פרט לגושה-איכרים, שהיה בעל עמדה מ-קית חשובה ואינטרסים כלכליים מגובשים, נשארו בולטים גם בשנים שלאחר מכן. משקלן של עדות-המזרח בנציגות-הישוב ירד הרבה אחר הבחירות של 1920 גם מחמת העליה הרחבה, שבאה מאירופה, וגם מפני שמספר גדל והולך מתוכן התחיל בוחר במפלגות בעלות אופי אידיאולוגי. בתנאים אלה היוו שתי מפלגות-הפועלים מכאן ואילך את הכוח המגובש והמכריע. השפעתן עלתה עוד יותר כשהוקמה באותה שנה בכוחות משותפים „ההסתדרות הכללית של העובדים העברים בארץ-ישראל“, שריכזה את רוב הפעולות, שהיו כרוכות בייצוגם המעמדי של הפועלים בישוב. השפעה זו נתנה בין השאר את אותותיה גם בגידול משקלן של מפלגות-הפועלים במוסדות המייצגים של הישוב. בניגוד לכך נמשך הפירוד בין המפלגות הדתיות, בחוגיהם של בני העדות המיוחדות ובחוגי המעמד הבינוני. בבחירות לאסיפת-הנבחרים השניה, 1925, שבהן השתתפו 57% מתוך 64,764 בעלי זכות-בחירה, נבחרו נציגיהן של 26 רשימות. מתוך 221 צירים נבחרו 90 נציגים של שלש מפלגות סוציאליסטיות (אחדות-העבודה, 54 הפועל-הצעיר, 30 קומוניסטים, 6), 40 נציגים של 3 רשימות מיזצאית המזרח (מהם 20 תימנים), 19 נציגים של 5 רשימות דתיות (מהן בעלות אופי פועלי), 72 נציגים של 15 רשימות של המעמד הבינוני (ביניהם 15 רוויזיוניסטים ו-13 נציגות של האגודה לשיווי זכויות הנשים). באסיפת הנבחרים השלי-שית של 1931 צומצם מספר הצירים עד 71, והבחירות היו לפי קוריות עדתיות (אשכנזים, ספרדים, תימנים). השתתפו בהן 56% מתוך 89,656 בעלי זכות-בחירה. האיכרים החרימו את הבחירות. בקוריה האשכנזית נבחרו 27 נציגי מפא"י ועוד שני נציגים של רשימות פועל-יציון ואחד מרשימת השומר הצעיר; 10 רוויזיוניסטים; 8 נציגים של שתי רשימות של המעמד הבינוני; 5 נציגים של המזרחי והפועל המזרחי. שתי רשימות (בעלי-מלאכה וקומוניסטים) לא זכו לנציגות. התימנים הצביעו בקוריה מיוחדת להם, שקיבלה 3 מקומות. הבוחרים הספרדיים (15 מקומות) התפלגו לחמש רשימות. נבחרו 6 ספרדים מן המעמד הבינוני, 5 רוויזיוניסטים, 4 מפא"י. לבחירות לאסיפת-הנבחרים הרביעית, שנערכו ב-1944, לפי שיטה יחסית ללא חלוקה לקוריות, הוצגו 24 רשימות לשם בחירת 171 ציר. השתתפו 67% מתוך קרוב ל-300,000 בעלי זכות-בחירה. הספרדים, הציונים הכלליים מן האגף הימני (איכרים) והרוויזיוניסטים החרימו את הבחירות. מפא"י זכתה ל-63 צירים, השומר-הצעיר בידד עם לאחדות-העבודה ל-21 ציר, הפועל-המזרחי ל-17 ציר, ו„עליה חדשה“ — 18 ציר.

למרות התפצלות זו של הישוב, לא נפגמה האחדות במגמתו היסודית. כל המפלגות בישוב, פרט לקומוניסטים

של ההנהלה הציונית. נקודות-היסוד בתכניתם היו: התנגדות לויתור על עבר-הירדן והתביעה להכריז על יצירת רוב עברי בארץ והפיכתה של ארץ-ישראל למדינה עברית כמטרותיה הסופיות של הציונות. בבחירות לאסיפת-הנבחרים השלישית עלה מספר ציריהם ל-16. אפוזיציה מפיון אחר שימשה קבוצה קטנה, שתבעה מן ההסתדרות הציונית ויתור על התכנית להפוך את א"י למדינה יהודית מבוססת על רוב עברי. עמדה זו התגבשה בין אינטלקטואלים בעלי-השפעה, ביניהם אישים כמו ד"ר יהודה ליב מגנס (ע"ע); חיים מר-גלית-קאלואריסקי, מוותיקי המפעל ההתיישבותי בארץ; ד"ר ארתור רופין (ע"ע); י. רדלר-פלדמן (ר' בנימין; ע"ע) ועוד. כמרכז שימשה מתחילה תנועת "ברית-שלום", ולאחר מכן הקימו אירגונים אחרים. כמנהיגם הרוחני ראו את אחד-העם, שבכתביו הטעים את רעיון המרכז הרוחני יותר מאת הצורך בהתיישבות המונית או עצמאות מדינית. כסיס-מה מסוגלת לזכות להסכמה ערבית ראו את סיסמת "המדינה הדו-לאומית", שבה היא מעמד שווה לשני הלאומים, היא מספרם מה שיהיה, ובמרוצת-הזמן אף הסכימו לכך, שמספר היהודים לא יעלה על חמישים אחוז של האוכלוסיה. אך למרות מאמציהם לא הצליחו חוגים אלה לגבש לסיסמותיהם תגובה חיובית מצד מנהיגי-הערבים. ברעיון המדינה הדו-לאומית דגל גם "השומר הצעיר" (אך בלא הגבלת הישוב היהודי לתנאי של שוויון-האוכלוסים). בין הציונים הכלליים והמזרחי, היו שתמכו במדיניות "המתונה" של ההנהלה הציונית, והיו שדרשו קו מדיני תקיף יותר.

גם במבנה ההגנה באו שינויים מכריעים בהשפעת הפרעות של 1929. בירושלים פעלה ההגנה בצורה יעילה למדי בהדי-פתם של הפורעים, ואף שלחה תגבורת לכמה נקודות סמוכות. על תל-אביב, פתח-תקווה והדר-הכרמל הגנו יחידות-ההגנה המקומיות בהצלחה. גם בנקודות ישוביות אחרות פעלה ההגנה במידה ניכרת. נסיונה של ההגנה בתל-אביב להיכנס ליפו לשם שמירה על יהודי-המקום הוכשל ע"י השלטונות. במספר מקומות (ביחוד בצפת ובמוצא) לא הצליחה ההגנה מסיבות שונות, להגן על האוכלוסיה. בחברון נדחתה הצעת העזרה של שליחיה ע"י יהודי-המקום, שסמכו על הבטחתיהם של האנגלים. בהשפעת הנסיונות הללו ננקטו צעדים לחזק את הקשר הטכני בין יחידות-ההגנה במקומות שונים, ונעשתה התחלה בכיוון של הקמת מיפקדה ארצית, שתתאם את פעולות-ההתגוננות בחלקי-הארץ השונים. במיפקדה זו שותפו גם נציגים של החוגים האזרחיים.

אך שותפות זו בהנהגתו של האירגון לא האריכה ימים. מתוך התנגדותם של הרוויזיוניסטים והחוגים האזרחיים, שהיו קרובים להם בדעה, להשפעתה המכרעת של תנועת-הפועלים באירגון-ההגנה, התפלג האירגון ב-1931 לשניים, והחוגים, שנשתייכו למפלגה הרוויזיוניסטית ולתנועת-הנוער שלה, "בית-ר" וכן למפלגת "המזרחי" וגושים אזרחיים, שהיו קרובים לציונים הכלליים ולחוגי-האיכרים, פרשו מאירגון ההגנה הכללי ונתארגנו בגוף, שהיה ידוע בשם "אירגון מקביל" או "אירגון ב". גם הוועד הציבורי האחד נתפלג, וחלק מן המפלגות והגושים הבלתי-שמאליים נתן את תמיכתו לגוף החדש. אע"פ שהיו קיימות מזמן פעולות-תיאום בין שני אירגוני-ההגנה, נשאר הפילוג בתקופה עד 1937. גיבושו של הקו האנטי-ציוני, שנת 1929 היתה שנת-מפנה במדיניות של בריטניה כלפי א"י. בראשותו

אוצרות ים-המלח לחברת-האשלג, שהשתתפו בה בעלי-הון יהודיים ואנגליים.

הפרעות של 1929. אך עד מהרה נודע לציבור, שנציב חדש זה, חניך האסכולה של פקידות-המושבות, תמיד-עדים עם רוב פקידי הבריטים ביחסם להכרזת-באלפור והבית הלאומי. עובדה זו עודדה את מנהיגי-הערבים לארגן שורת-התפרצויות חדשה.

באמשלה, שהם מבקשים לערוך הפגנת-מחאה נגד התלוצה שקטה של צעירים יהודיים לכותל המערבי, שהתקיימה בתשעה באב, תרפ"ט (15 באוגוסט 1929), ובאמשלה נוספת, ששורת מתיוות בין הערבים לרגל ההכנות, שנעשו אז להרחבת הסוכנות היהודית, נערכה למחר הפגנה ערבית באותו מקום עצמו, נהרסו תשמישי-קדושה יהודיים, וימים מועטים לאחר מכן התנפלו להקות של ערבים מזויינים על היהודים בירושלים, חברון, צפת, ובכמה נקודות חקלאיות. בפרעות אלו נהרגו 133 יהודים ו-339 נפצעו. הנציב העליון היה באותם הימים באנגליה, ועמדתם של השלטונות (ברא-שותו של הארי לוק) כלפי ההכנות הגלויות לפרעות, שנעשו ע"י מנהיגי-הערבים, וכן כלפי הפורעים עצמם במשך שני הימים הראשונים לפרעות, היתה סבילה בכללה, ורק הודות לפעולת ההתגוננות של אירגוני-ההגנה לא היה מספר הקר-בנות היהודיים מרובה יותר. הצעות מטעם המוסדות היהודיים לזיין מספר יהודים לשם הגנה רשמית נדחו על-ידי השלטונות, ואף אותם השוטרים היהודיים, שהיו מזויינים קודם לכן (ובכללם יהודים, שהיו נתינים בריטיים), הוכרחו לפרוק את נשקם. רק לאחר שניתנה לפורעים שהות להשתולל במשך יומיים, נקטו השלטונות אמצעים להשלטת-סדר. ועדת-חקירה, שנתמנתה על-ידי משרד-המושבות לשם חקירת סיבותיהן של הפרעות, שהיתה מורכבת מסר ולטר שו (ששימש קודם לכן כשופט במושבות) כיו"ר ומשלושה חברים של בית-הנבחרים האנגלי (משלוש המפלגות), פירסמה דו"ח, שפסח (פרט לדעת-המיעוט של חבר הוועדה ממפלגת-הפועלים, הנרי "אח"כ לורד [סגל] על אחריותם של השלטונות לפרעות, נזף נזיפות קלות במנהיגי-הערבים, הכריז, שחששו-תיה של האוכלוסיה הערבית לזכויותיה המדיניות והכלכליות מפני מדיניות הבית הלאומי שימשו סיבתן העיקרית של הפרעות, ורמז על הצורך להטיל הגבלות נוספות על העליה היהודית, לצמצם את זכותם של היהודים לרכוש קרקעות, ולמסור חלק ניכר בשלטון למוסד נבחר, שהערבים יהיו בו רוב. ועדת-המאנדאטים של חבר-הלאומים, שהממשלה הבריטית העבירה אליה את הדו"ח של ועדת-שו, מתחה עליו, ועל עמדת-השלטונות בארץ, ביקורת חריפה, אבל הממשלה הגנה בתקיפות על עמדתה ועמדת-הוועדה, והתחילה צועדת בכיוון, שהוצע ע"י ועדת-שו.

שינויים פנימיים. המאורעות של 1929 גרמו לשינויים ניכרים בדעת-הקהל ובמפלגות בישוב. נסתמו מכאן ואילך שלשה אגפים, שנלחמו על עמדותיהם בשאלת המדיניות הציונית ובשאלת היחס לשלטונות המאנדאט. במר-כז עמדו הפועלי-הצעיר ואחדות-העבודה, שקיבלו בבחירות לאסיפת הנבחרים השלישית 31 ציר מתוך 71, וב-1930 הת-אחדו למפלגת פועלי ארץ-ישראל (מפא"י), שמכאן ואילך תפסה את המקום הראשי בהנהלת-העניינים בישוב ובתנועה הציונית. את האפוזיציה העיקרית היוו הרוויזיוניסטים, שמתחו ביקורת חריפה על המשטר הבריטי ועל שיטותיה



שנשמעה בחוגים רחבים במדינות-חוץ, הניעו את הקאבינט להיסוג במקצת. נתמנתה ועדת-שרים בריטית, שניהלה מרימ ממושך עם באי-כוח הסוכנות, וכתוצאה ממנו פורסם ב-13 לפברואר 1931 מכתב מאת ראש-הממשלה, ראמוי מאקדונלד, אל ד"ר וייצמן, שבו הבטיחה הממשלה הבריטית לבדוק מחדש כמה מן ההנחות, שנקבעו בדו"ח של שו והופ-סימפסון ולעייין באפשרויות של מדיניות-פיתוח בא"י, שתביא תועלת ליהודים ולערבים גם יחד, וכן אישרה הממשלה שוב את חובתה לסייע לעלייתם של יהודים לארץ ולעודד את התיישבותם על הקרקע.

מכתב-מאקדונלד היה נסיגה חלקית וזמנית של הממשלה הבריטית מן המדיניות, שעליה הכריזה בספר הלבן — נסיגה, שבאה בהשפעת הלחץ הציבורי, שהופעל עליה באותו זמן. אך מכתב זה לא שינה את העובדה היסודית, שהממשלה ביקשה להיפטר ממדיניות הבית הלאומי, ומ-1930 ואילך השתדלה למצוא לה הזדמנויות לכך. ראייה לדבר היה הדו"ח של לואיס פרנץ' — אחד מן ה"חוקרים", שהממשלה שלחה לארץ ב-1931. פרנץ' טרח ועמל למצוא ערבים, שנעקרו ממקומות-מושבים מחמת רכישת-קרקעות ע"י יהודים ושמאו נשארו מחוסרי עבודת-קבע. ואמנם מצא, שאחר 12 שנות השלטון הבריטי לא הגיע מספרם של הערבים העקורים הללו אלא 624 בלבד; אעפ"כ המליץ על הטלת הגבלות נוספות על ההתיישבות החקלאית של היהודים ואף שלל את סיכויי התפתחותה של החקלאות היהודית בארץ.

הקונגרס הציוני, שנתכנס ביוני 1931, עמד בפני הבעיה כיצד להתייחס למדיניות הבריטית החדשה. ד"ר וייצמן היה סבור, שאחר מכתב-מאקדונלד היתה קיימת שוב אפשרות לקדם את הישוב בארץ במסגרת המדיניות הבריטית ומתוך שיתוף-פעולה עם השלטונות. אך חלק גדול של הקונגרס היה בדעה, שמדיניותו המתונה של ד"ר וייצמן שימשה גורם חלקי למפנה האנטי-ציוני, שחל בבריטניה. ההנהלה החדשה, שנבחרה בראשותו של נחום סוקולוב, כשד"ר חיים ארלר זורוב מכהן כנציגה המדיני בא"י, אמנם הוסיפה לשתף פעולה עם השלטונות הבריטיים, אף שיתוף-פעולה זה נעשה מתוך הדגשה מוגברת של אי-נכונותה של ההנהלה לוותר ויתורים נוספים ומתוך הצגת תביעות נמרצות למעצמה המאב-דאטורית, שתבצע את התחייבויותיה בהתאם למאנדאט.

נשיאותו של סוקולוב והריב עם הרוויזיוניסטים. הנציב העליון החדש, סר ארתור ווקופ (Wauchope), שנת-מנה במקומו של צ'נסלור ונכנס לתפקידו ב-19 לנובמבר 1931, איחד בו סגולות, שאיפשרו לו להשליט בארץ סדר ולשפר במקצת את היחסים בין השלטונות ומנהיגי-הישוב. ווקופ מצא לשון משותפת עם האינטליגנציה היהודית, ובמשך חמש שנים — למרות העליה הניכרת, שבאה בתקופה זו באוכלוסיה היהודית — לא הופר השקט בארץ אלא פעם אחת. באוקטובר 1933 אירגנו הערבים הפגנות אנטי-בריטיות, שפוזרו בנוריות ע"י כוחות-הביטחון הרשמיים. כן לא נעשו מצד השלטונות שום מאמצים רציניים באותה תקופה להגביל את המפעל הציוני בהגבלות נוספות, פרט למאמץ להקים מועצה מחוקקת, שהיתה עלולה לגבש את התנגדותם של המנהיגים הערביים לבית הלאומי. בזהירות הציב ווקופ הצעה זו כמה פעמים, אך כל פעם נתקל בהתנגדות נמרצת מצד ההנהלה הציונית, ולפיכך נמנע מביצועה של התכנית.

עם השיפור, שבא ביחסים בין נציגי הישוב וההסתדרות הציונית ובין השלטונות, ועם התפתחות הישוב בהשפעת

של לורד פאספילד, שרי-המושבות (1929—1931), נסתמן הקו החדש, שלפיו פסקה המדיניות האנטי-ציונית להיות מדיניות אוֹפּוֹיִצְיוֹנִית, שהיתה נתמכת בעיקר ע"י הפקידים המעורבים בעניין, והפכה למדיניות הרשמית של הממשלה הבריטית. מכאן ואילך נעשה כל צעד של קאבינט בריטי לטובת הבית הלאומי תחת לחץ בלבד. ואילו מדיניותה של הממשלה כשלעצמה נעשתה אנטי-ציונית יותר ויותר.

מדיניות זו מצאה בנקל אחיזה בכל מיני מסיבות. כמה ממנהיגיה של מפלגת-הפעילים הבריטית (כגון לורד פאספילד, ואח"כ אַרְנֶסְט בוויץ) היו מושפעים מן התפיסה, שיהיו דים, "עשירים", כפי שהכירום באנגליה, עומדים לנצל ערבים "עניים". שמרנים היו מושפעים מן החשד, שהאוכלוסיה היהודית בא"י, שהיתה סוציאליסטית במידה מרובה ושחלק ניכר ממנה בא מרוסיה, תגרום להתפשטותם של רעיונות מהפכנים ולהשפעה קומוניסטית באיזור. כשגדלו ממדיה של העליה היהודית, טענו להגבלתה כדי לשמור על מעמד-הרוב של הערבים. בשעה שהואט קצב העליה, ראו בכך הוכחה, שתכניות הבית הלאומי הן תכניות שאין בהן ממש. בשעה שנראו היהודים כמוותרים והערבים כתקפנים, ראו בכך נימוק להיכנע ללחץ. בשעה שנראו הערבים כמשתפיי-פעולה עם הבריטים והיהודים כלוחצים על השלטונות, ראו בכך נימוק לסייע ליסוד ה"נאצי", ולהעניש את הלוחצים. בשעה שיאפאנים, איטלקים, גרמנים, רוסיים, היו נראים כמשתדלים לקנות את אהדתם של הערבים, ראו בכך נימוק להראות לערבים ידידות יתרה כדי להבטיח את נאמנותם לבריטניה; ולהפך, כשהובעו חששות, שחלק מן היהודים בארץ יושפעו על-ידי רוסיים, איטלקים, פולנים, ראו בכך ראייה לחוסר-מהימנותם של היהודים כבעלי-ברית.

כמה "חקירות" ספציפיות באו למלא אחר הדו"ח של ועדת שו, והראשונה שבהן היתה זו של סר ג'ון הופ-סימפסון (1930). הופ-סימפסון, פקיד-מושבות ותיק, נשלח לא"י כדי לברר אם יש בה מקום להתיישבות חקלאית יהודית נוספת, ובדו"ח, שמסר לאחר ביקור קצר בארץ, קבע, שהתיישבות כזו לא תיתכן בלא שתגרום נזק לערבים. זמן קצר לאחר שנתפרסם דו"ח זה ניתן ביטוי רשמי לקו החדש של הקאבינט הבריטי לגבי א"י ב"ספר הלבן", שהוצא ב-21 באוקטובר 1930 ע"י לורד פאספילד. מיסמך זה הזדהה במידה מרובה עם המסקנות, שנכללו בדו"ח של ועדת-שו ושל הופ-סימפסון, התייחס בחוסר-אהדה גלוי למפעל הציוני והבליט את כוונתה של הממשלה להגבילו הגבלות חמורות. פירסומו של מיסמך זה העמיד במצב קשה את המנהיגות הציונית, וביחוד את ד"ר וייצמן, שעד אז המליץ בעקביות על שיתוף-פעולה עם השלטונות הבריטיים. לפיכך הודיע ד"ר וייצמן אחר פירסומו של הספר הלבן על התפטרותו מן הנשיאות של ההסתדרות הציונית ומן הראשות של הנהלת-הסוכנות כאחת. יחד עמו התפטרו מכהונותיהם בסוכנות פליכס וארבורג ולורד מלצ'ט. שלושתם נתבקשו ע"י מוסדות הסוכנות וההסתדרות הציונית להמשיך בתפקידיהם עד לקונגרס הציוני וועידת-הסוכנות, שעמדו להתכנס ב-1931.

ההתפטרות ההפגנתית של אישים אלה, שלכל הפחות שניים מהם היו ידועים בדעותיהם המתונות; החשש, שהישוב העברי בארץ ודעת-הקהל היהודית בעולם יעברו לפסים קרי-צונים ואנטי-בריטיים; הביקורת החריפה, שנמתחה על מדיניות-הממשלה על-ידי מדינאים בריטיים בעלי-משקל בעיתונות הבריטית ובפארלאמנט, ובמקביל לכך הביקורת

זה אישרה את שיטתו של ד"ר וייצמן, שראה בחיזוקו המודרג של הישוב את האמצעי החשוב ביותר לחיזוקו המדיני. מת-נגדי המפעל הציוני בין הערבים והבריטים התחילו חוששים שמא — אם תימשך התפתחות זו — שוב לא יהא ביכלתם להפסיקה.

גורם נוסף לאירגון ההתפרצויות נגד היהודים שימש המצב הבינלאומי. נתונה בין שלוש המעצמות בעלות משטר לאומני-תקפני — גרמניה, איטליה ויאפאן — מצד אחד, ובין המדיניות הסובייטית הדינאמית, מצד שני, גילתה הממ-שלה הבריטית באותה תקופה סימני היסוסים וחולשה ביחסיה הבינלאומיים, והיה קרוב לחשוב, שמרד ערבי רציני יספק לממשלה זו אַמְשָׁלָה נוחה לחסל אחת ולתמיד את מדיניות הבית הלאומי.

אך המרד הערבי, אע"פ שכמעט השיג את מטרתו, בסופו של דבר לא השיגם. הסיבות העיקריות, שגרמו לכך, היו:

(א) מידת ההשתתפות המצומצמת של האוכלוסיה הערבית בהתקוממות. — בשום פרק-זמן של אותה תקופה לא עלה מספר אנשיהן של כנופיות-הפורעים הערביות ליותר מאלפיים (מתוך אוכלוסיה ערבית, שמספרה נאמד בין 750 אלף למיליון), ואף חלק ניכר מאלה היה מורכב משכירים מן הארץ ומעבר לגבולות, שנטלו חלק בהתקוממות כל עוד שכרם היה מובטח והסיכון לא היה מרובה ביותר. גם בתוך המנהיגות הערבית לא היתה ההתלהבות להתקוממות כללית. סיעת-המופת הוצרכה להרוג כמה מן המנהיגים ה„מתונים“ כדי לשחק את התנגדותם, וכן היו הכנופיות מוכרחות לנקוט אמצעי איום ואלמות נגד ראשי כפרים ערביים בארץ כדי להבטיח לעצמן את תמיכתם של אלה.

(ב) ההפרזה, שהפריזו מנהיגי-הערבים בתביעותיהם. סבורים היו, שהגיעה השעה לא רק להיפטר מן הבית הלאומי, אלא גם מן השלטון הבריטי. בהתאם לכך יזמו המורדים הערביים התנגשויות עם כוחות בריטיים מזוינים, הכריזו על שביתה כללית ועל אי-תשלום מיסים, פוצצו צינור-נפט, שהיה שייך לחברה בריטית; וכך הוכרחו השלטונות לאחר זמן-מה לנקוט באמצעים חמורים יותר.

(ג) למרות האהדה והעידוד, שקיבלו המורדים הערביים מכמה מעצמות-חוץ, בפועל לא התערבה אף מעצמה אחת לטובתם.

(ד) כוחות-ההגנה של הישוב שופרו הרבה אחר הלקח המר של 1929. — שני אירגוני-ההגנה התאחדו תוך הקמת ועד מפקח משותף ותוך קבלת מרותם של ההנהלה הציונית והוועד הלאומי, ורק הגרעין הרוויזיוניסטי של „הגנה ב“ נשאר מחוץ לאיחוד.

במקום התנפלויות המוניות ובלתי-מתוכננות, התחילו הערבים ובראשם פאוזי אל-קאוקג'י, קצין סורי, מארגנים התנפלויות, שהיו מכוונות להפרעת התנועה והעבודה בישוב. ההגנה השיבה על כך בתיכנון הולך ויעיל של כוחותיה בממדי ארציים. ב-1938 נעשה ניסיון להפוך את מפקדת-ההגנה למוסד בלתי-מפלגתי ע"י מינויו של יוחנן רֶטְנֶר כראש המפקדה הארצית; וכן אורגן מטה ארצי בעל אופי מקצועי, שהיה ממונה על הפיקוד. יחידות נודדות הועמדו לרשות המטה, וכוחות-ההגנה בכללם שוב לא היה להם האופי של יחידות-עזר מקומיות. המפקדה היתה מורכבת משלושה נציגים של ההסתדרות ומשלושה באי-כוח של הגוש האזרחי, ובראשה עמד ממונה מטעם יו"ר הנהלת הסוכנות שלפניו

העליה המוגברת, הוחרפו היחסים בתוך הישוב והתנועה הציונית. הרוויזיוניסטים, מחמת עמדתם הקיצונית בקונגרס של 1931, נשארו מחוץ להנהלה, והיחסים בינם לבין שאר הסיעות בתנועה הציונית הלכו ונתקלקלו. ביחוד נתחדדו היחסים בין הרוויזיוניסטים ובין מפלגות-הפועלים — מפא"י והשומר הצעיר. כשנהרג 16 ליוני 1933 ד"ר חיים ארלוזורוב (ע"ע), כמעט שהגיעה המתיחות לשלב של מלחמת-אחים. הוטל חשד באחריות לרצח, שכנראה בוצע ע"י ערבים עבריינים, על קבוצה רוויזיוניסטית קיצונית. אמנם הרוויזיוניסטים הנאשמים, שהועמדו לדין, זוכו, אבל חוגים רחבים בתנועה הציונית, וביחוד במפלגות-הפועלים, הוסיפו להאמין באשמתם.

בקונגרס, שהתאסף בקיץ 1933, שימש ריב פנימי זה, ולא הריב עם הבריטים, הנושא העיקרי של הדיון. אך בסתיו 1934 נעשה ניסיון להשלים בין שני המחנות. המר"מ, שהת-קיים בין בן-גוריון וז'בוטינסקי, הסתיים בהסכמים להפוגה פוליטית ולסידור יחסי-עבודה בין הסתדרות-העובדים הכללית ובין אירגון-העובדים, שיצרו הרוויזיוניסטים בשם הסתדרות-העובדים הלאומית. אך במשאל-העם, שנערך בקיץ 1935, דחו חברי ההסתדרות הכללית את הסכם-העבודה הנזכר ברוב של 15,000 נגד 10,000 קולות. סמוך לאותו זמן נידונה בוועד הפועל הציוני בעיית פעולתם המדינית הנפרדת של הרוויזיוניסטים, ומשסירבו הללו לוותר עליה, עזבו את ההסתדרות הציונית ואירגנו את ההסתדרות הציונית החדשה. בקונגרס הציוני, שכונס ב-1935 בהעדרם, נבחר שוב ד"ר וייצמן לנשיאות ההסתדרות הציונית, ומשה שרתוק (אח"כ: שרת), ש-1933 ואילך שימש ראש המחלקה המדינית של ההנהלה בא"י, הוסיף לכהן במשרה זו.

מאורעות 1936. חדשים מועטים אחר הקונגרס של 1935 חודשה ההתקפה המדינית על הבית הלאומי. בדצמבר 1935 הודיע הנציב העליון על כוונתה של הממשלה להקים מועצה מחוקקת בא"י. ההנהלה הציונית סירבה להסכים לתכנית זו, ואף בוויכוחים, שנתקיימו בבתי-הפארלאמנט הבריטי, נמתחה עליה ביקורת חריפה. אבל הממשלה המשיכה במאמציה לגישומה של התכנית. מנהיגי הערבים היססו לקבוע עמדה ברורה כלפיה. והממשלה הזמינה אותם ללונדון כדי שידונו בבעיה עם שר-המושבות. בינתיים התגברה בין המנהיגים הערביים הדעה, שנוכח האהדה שנתגלתה כלפי-הם מצד ממשלות גרמניה, איטליה וברית-המועצות, ומצד הפקידות הבריטית בארץ, לא כדאי להם להסכים לתכנית, שתביא בעקבותיה רק ניצחון חלקי, ושיספיק לחץ נוסף בצורת התמרדות מצד הערבים להביא לידי שינוי ראדיקאלי בארץ, לחסל את סיכויי של המפעל הציוני ולהבטיח להם שליטה פנימית גמורה. כך התחילה תקופה של התקפות-דמים על הישוב, שנמשכה מאפריל 1936 עד אוקטובר אותה שנה, ושוב מיוני 1937 עד 1939.

השיקולים, שהניעו את הערבים ומצדדיהם לנקוט עמדה קיצונית זו, הושפעו ע"י כמה גורמים נוספים, שאחד מהם היה גידולו המהיר-ביחס של הישוב ב-1936—1936. גלי-העליה, שבאו באותן השנים לארץ, ובכללם גלי-העליה שבא מגרמניה אחר עלייתו של היטלר לשלטון, הביא לא"י מספר גדול של יהודים וכמות מרובה של הון. אע"פ שממדיה של עליה זו עדיין רחוקים היו מן הממדים, שהיה בהם כדי להפוך את משקל-הכוחות באוכלוסיה וליצור רוב יהודי בארץ, מכל מקום ביצרה את עמדתו של הישוב, ובמובן



ספקרי ההגנה ב-1942

למטה: מימין לשמאל: א. גולומב, ד"ר מ. קליינבוים (סנה), י. רור, ישראל נלילי, יצחק שרה. למעלה: יצחק דובנו ויגאל ידן

על-ידי ליהודים, היו: 91 הרוגים, 369 פצועים, והנזקים, שנגרמו לרכוש היהודי, היו ניכרים: נהרסו מאות בתים, ביניהם 13 בתי-חרושת ובתי-מלאכה; הושמדו 200,000 עצים וגידולי-חקלאות בשטח של 17,000 דונאם. כאלף התקפות נערכו ע"י הכנופיות על כוחות-הצבא והמשטרה ועל ערבים, שסירבו לשתף עמהן פעולה. אבידות הכנופיות, אע"פ שאינן ידועות בבירור, עלו בלא ספק על אבידותיהם של היהודים. היהודים, למרות קו-ההבלגה שנקטו בו, הראו, שהם מסוגלים להפעיל כוחות צבאיים רציניים.

משפסקו המהומות ניסו השלטונות לחדש את ידידותם עם המנהיגים הערביים, אך עם זה נתעוררו, כנראה, בתוכם ספקות רצינים בנוגע למהימנותם של כמה מהם, ולפיכך נעשו — עוד בתקופת המרד — כמה צעדים, שהיה בהם משום סיוע ליהודים. בין השאר, ניתנה רשות למוסדות-הישוב לגייס 2,700 צעירים יהודים כ„נוטרים“ (שוטרי-עזר מקומיים); מספר השוטרים היהודיים, שקודם המרד הגיע ל-290, הוכפל, ולמשק היהודי ניתן בסיס נוסף עם מתן הרש-יון לפירוק ספינות בתל-אביב; על יסוד רשיון זה התחילה בנייתו של הנמל בעיר זו.

תכנית החלוקה. כחודש אחר תחילת המרד, ב-18 למאי 1936, הודיע שר-המושבות לפארלאמנט הבריטי על החלטתה של הממשלה למסור את בעיית א"י לבדיקתה של „ועדה מלכותית“ לאחר שיוחזר הסדר על כנו. הוועדה, שנת-מנתה בראשותו של לורד פיל, שמעה עדויות באנגליה ובא"י מנובמבר 1936 עד פברואר 1937, וחיברה דו"ח מקיף, שפורסם ב-7 ביולי 1937. הדו"ח קבע, שלאור הכרות-באלפור, המאנ-דאט, ואפילו הספר הלבן משנת 1922, היה ליהודים יסוד לצפות, שאם ינצלו את האפשרויות שהובטחו להם וייפגסו

היה הממונה אחראי. סמוך לאחר מכן נתמנה כראש-המטה יעקב דוסטרובסקי (דורי), שהתמיד בתפקידו עד הקמתה של מדינת-ישראל.

ב-1936 לא הופעל עדיין נגד המורדים כוח צבאי בריטי בממדים ניכרים, ורק אחדים מראשיהם נעצרו. מו"מ התנהל בעקפים (בתיווכו של נורי-פחה, ראש ממשלת-עיראק, ומנ-היגים ערביים אחרים מחוץ לא"י) כדי לשכנע את המופהי ועוזריו לצמצם את תביעותיהם ולוותר על התנגדותם לשלטון הבריטי. את העליה היהודית לא הפסיקו הבריטים בזמן המאורעות, אבל את מספרם של רשיונות-העליה צימצמו עד למינימום. כמו-כן חידשו הבריטים את נסיונותיהם להקים — במסגרת השלטון הבריטי — מועצה מחוקקת בעלת רוב ערבי. אך סירובם של המורדים להסכים להצעה זו והתקפותיהם החוזרות ונשנות על כוחות-השלטון הכריחו את הבריטים (שריפוז בינתיים כעשרים אלף חיילים בארץ) להודיע, שאם המהומות תימשכנה, יוצרכו להפעיל נגד המורדים את מלוא-כוחם. רק לאחר מכן, ובמידה מרובה בהשפעת המצוקה הכלכלית, שבה היתה נתונה האוכלוסיה הערבית מחמת המרד, הסכימו הערבים להפסיק את ההת-פרצויות. הדבר נעשה בצורת כרוז מצד ראשי מדינות-ערב אל ערביי-הארץ, שבו נתבקשו אלה האחרונים להירגע „ולסמוך על כוונותיה הטובות של ידידתנו בריטניה, שהכ-ריזה כי תעשה צדק“. ב-11.10.1936 הודיעה המועצה הערבית העליונה בא"י, שנענתה לפנייתם של המושלים הערביים וההתפרצויות הופסקו. לקאוקג'י ולשאר אנשי הכנופיות, שבאו מחו"ל לעזרת הערבים בארץ, ניתנה הזדמנות לעזוב את א"י.

כך נגמר השלב הראשון של המרד. האבידות, שנגרמו



הוועדה הסלכותית הבריטית (ועדת פייל) כשהיא יוצאת מתחנת הרכבת כלור, 1936

מסויימת, לעיין בהצעות מפורטות יותר, כשתוגשנה לפניהם הצעות כאלו ע"י בריטניה, אך הטעימו, שעד לביצועה של החלוקה נשאר המאנדאט בתקפו.

בישוב וביהדות היו הדעות מפולגות. הרוב בהסתדרות הציונית, בראשותו של ד"ר וייצמן, סבור היה, שיש לנצל את ההזדמנות שניתנה להקמתה של מדינה יהודית. מיעוט חשוב בראשותו של אוסישקין ראה בשטח הזעיר של המדינה המוצעת תמרון לשם הורדתו של הישוב למעמד של גטו, ושלל את ערכה ואת אפשרות קיומה של מדינה בגבולות שהוצעו. „השומר הצעיר“ התנגד לסיסמת החלוקה, דרש את פתיחת א"י המערבית כולה להתיישבות יהודית, והיה סבור שאפשר יהא לקבל את הסכמתם של הערבים לכך, אם יובטח להם, שהמדינה, שתוקם בעתיד בארץ, תהא מדינה דו-לאומית. זו היתה אף השקפתם של אנשי „ברית-שלום“ בראשותו של ד"ר מאגנס ושל חוגים קרובים לתנועה זו כחול. עסקנים בלתי-ציוניים מאה"ב, שהשתתפו בהנהלת הסוכנות, לא התייחסו באהדה יתרה לעצם הרעיון של מדינה יהודית, ובחלוקה המוצעת לא ראו תחליף רצוי של א"י מאנדאטורית. ז'אבוטינסקי והסתדרות הציונית החדשה התנגדו לתכנית-החלוקה עקרונית, אלא שנוסף על כך הטילו ספק בכנות המגמה הבריטית להקים מדינה יהודית. לדעתם עלולה היתה הסכמה יהודית לתכנית — נוכח ההתנגדות הערבית העתידה לבוא — לסייע לבריטים במסירת חלק-הארי של א"י המערבית לשלטון ערבי על-יסוד הטענה, שלכך הסכימו שני הצדדים, ואילו בחלק „היהודי“, שביחס אליו היתה קיימת פלוגתה, ישאר השלטון הבריטי בתקפו אך יהא משוחרר מן ההתחייבויות המפורשות במאנדאט הקיים. אך למרות ביקורת זו, שנמתחה על תכנית-החלוקה מצדדים שונים, מרובים היו אוהדיה בארץ ובחול. המונים ציד-ניים באה"ב והמונים של יהודים במזרח-אירופה היו מוקסמים

לא"י במספר מספיק, תיווסד בארץ מדינה יהודית; שצימצום שטח הבית הלאומי ע"י הקמת משטר מיוחד בעבר-הירדן פגע בהם; וכן רמו הדו"ח, שמדיניות השלטונות שימשה גורם מסייע להחמרת המצב ולהתפרצויות. הוועדה הציעה לוותר על המאנדאט ולפשר בין התביעות של היהודים והערבים ע"י חלוקת-הארץ לשתי מדינות: מדינה יהודית זעירה, שתוקם בגליל, בעמק ובשפלה, ומדינה ערבית, שתקיף את רובה של א"י המערבית. את ההגנה על האינטרסים הבריטיים ואת השמירה על המקומות הקדושים אפשר היה להבטיח, לדעת הוועדה, ע"י מאנדאט בריטי על חבל, שישתרע מירושלים ובית-לחם עד יפו ויכלול את נצרת, חיפה, צפת, עכו, ים-כינרת וחבל החוף של ים-סוף (ז. א. אילת וסביבתה), וכן ע"י „בריתות“ בין בריטניה ושתי המדינות, שתענקנה לבריטניה זכויות-יתר וזכויות-פיקוח בשתייהן. בין השאר המליצה הוועדה על חילופי-אוכלוסים בין שתי המדינות, וכן על חיובה של המדינה היהודית בהענקת תמיכה כספית שנתית למדינה הערבית. עד להקמתן של שתי המדינות, הציעה הוועדה שורה של צעדים זמניים, שכללו את הגבלתה של העליה היהודית לא רק בהתאם לכוח-הקליטה של הארץ, אלא אף מטעמים מדיניים, וכן הטלת איסור על רכישת קרקעות ע"י יהודים בשטח המיועד למדינה הערבית וע"י ערבים בשטח המיועד למדינה היהודית.

ההצעה להקים מדינה יהודית לא היתה לרוחם של מתנגדי הציונות באנגליה: מדינה פחות או יותר עצמאית, אף הקטנה ביותר, צופנת אפשרויות של התפתחות רבת-מידות. לפיכך הסתפקו השלטונות בקבלת המלצותיה של הוועדה במה שנוגע לרכישת הקרקעות ולעליה, ואילו לגבי שאר חלקי-ההצעה הצהירו, שהם מתייחסים אליהם, „באהדה כללית“ והבטיחו להביאם בפני המוסדות של חבר-הלאומים. הללו, ועדת-המאנדאטים ומועצת-החברי, הסכימו, מתוך הסתייגות

מרוכה יותר, ואחד מן המפקדים הבריטיים, קפטן (אח"כ גנרל) אורד וינגיט, שהיה ממנה על אימונו של יחידות יהודיות, אף הרחיק ללכת בשיתוף-פעולתו עם הישוב. גיבוש ההתנגדות של הישוב והשלטונות להתפרצויות הערביות חיזק את עמדתם של המנהיגים המתונים בין הערבים, והקיצונים, שראו בכך סכנה לתכניותיהם. הפנו כלפי המתונים את נשק הטרור. לאחר שנהרג מספר ניכר של עסקנים ערביים חשובים מן המתונים, ירדה השפעת יריביה של סיעת-המופתי באוכלוסייה הערבית.

למרות האכזבה, שנחלו השלטונות הבריטיים מהתפתחות היחסים בינם לבין הערבים, לא שינו את מדיניותם האנטי-ציונית. באופן המדיני נערמו או עננים, שבישרו סערה בינלאומית קרובה, והמדיניות האנטי-ציונית נתעצמה עכשיו בנימוק, שיש לרכוש את אהדתם של הערבים כדי שיהיו בעלי-בריתה של אנגליה במקרה שתפרץ מלחמה עולמית. שני צעדים, שננקטו בתחילת 1938, הצביעו בבירור על מגמתה של מדיניות זו: (1) במקומו של סר ארתור ווקופ נתמנה כנציב עליון סר הרולד מק-מיפל, פקיד קולוניאלי, שלא הסתיר את יחסו העוין לבית הלאומי וליהודים כאחד; ו(2) נתמנתה ועדה, שהפעם — כדי למנוע כל הפתעה — הורכבה מפקידי משרדים ממשלתיים אנגליים ושהוטל עליה לבדוק את תכנית-החלוקה ולהציע הצעות מפורטות. ועדה זו, שבראשה עמד סר ג'ון וודהד (Woodhead), התחילה את פעולתה ב-28 בפברואר 1938 ופירסמה דו"ח ב-9 בנובמבר אותה שנה. המסקנה של הוועדה היתה, שמבחינה כלכלית אין חלוקת-הארץ לשתי מדינות עצמאיות ניתנת לביצוע ואף התנגדות הערבים לכל חלוקה כזו, וכן שיקולים בטחוניים, עושים את כל התכנית של החלוקה נטולת-סיכויים.

הדו"ח של ועדת-וודהד איפשר לממשלה הבריטית להכריז, שהקמתן של שתי מדינות נפרדות בא"י שוב אינה ניתנת לביצוע ושליפיה מתכוונת הממשלה לכנס, "ועידת שולחן עגול" בהשתתפותם של ב"כ הסוכנות, ערביי א"י ומדינות-ערב, כדי לנסות להגיע לידי פתרון מוסכם; האופוזיציה בתוך ההסתדרות הציונית ומחוץ לה (ההסתדרות הציונית החדשה) התנגדה להשתתפותו של גוף יהודי בוועידה זו, שהכניסה באופן רשמי צד חדש לתוך בעיית א"י — את מדינות-ערב. אך הסוכנות החליטה להשתתף. הערבים מצידם סירבו לשבת אל שולחן אחד עם נציגי-יהודים בישיבות הרשמיות של הוועידה, והממשלה ניהלה מ"מ מקביל עם באי-כוחם של שני הצדדים בישיבות נפרדות. הישיבות נמשכו 8 בפברואר עד 17 במאוס 1939. הצעות-הממשלה היו מכוונות להפוך את א"י המערבית כולה באופן מודרג למדינה עצמאית, שתהא קשורה קשרי-ברית בבריטניה; אם אפשר, תסויים התפתחות זו תוך 10 שנים; בינתיים תצומצם העליה ל-75,000 איש במשך 5 שנים, ולאחר מכן לא תורשה עליה נוספת אלא בהסכמתם של הערבים.

הצעה זו נדחתה ע"י נציגי-יהודים, וגם נציגי-הערבים הביעו את התנגדותם לה, אם משום שקיוו לעצמאות מהירה ושלמה יותר ללא עליה נוספת כלשהי, אם מטעמים תכטיים. ב-17 במאי 1939 הודיעה הממשלה ב"ספר לבן", שמאחר שלא ניתנה הסכמתם של הצדדים לתכנית שהציעה או לכל תכנית אחרת, תגשים את תכניתה על דעת עצמה. ביקורת חריפה נמתחה על תכנית זו מצד היהודים, מצד חלק חשוב של הציבור באנגליה ובארצות אחרות ומצד ועדת-המאנדאטים של חבר-הלאומים, שפסקה, ביוני 1939, שהספר הלבן מהווה

מן החזון של מדינה יהודית עצמאית, שבפעם הראשונה הועלה בפניהם ע"י מוסד בריטי רשמי, ולא הרבו לחשוב על עניינים כגון שטח, כוח-קליטה, מידת עצמאות, בטחון-גבולות וכדומה.

בקונגרס הציוני ה-20, שנתכנס בקיץ 1937, נתקבלה ברוב דעות החלטה, שחלקה על ההנחה, שהמאנדאט אינו ניתן לביצוע, שהוקיעה את השלטונות הבריטיים על שלא ניסו לבצעו, שדחתה את תכנית-החלוקה כמות שהיא ושייפתה את כוחה של ההנהלה הציונית לדון עם הממשלה הבריטית על "ההקמה המוצעת של מדינה יהודית". ההחלטה הובנה ע"י יהודים ואנגלים כהסכמה עקרונית לחלוקה, מתוך מאמץ להרחיב את שטחה של המדינה היהודית המוצעת עד כמה שאפשר.

המנהיגים הערביים לא הגיבו על הצעת-החלוקה כלל, אך סבורים היו, שתכניותיהם הולכות ומתגשמות. שלטונם ברוב שטחה של א"י המערבית היה נראה קרוב למדי, ולא נשאו להם אלא שתי משימות: לדאוג לכך, שגם שאר השטח, במקום ליהפך למדינה יהודית או לשטח-מאנדאט בריטי חדש, יוכנס אף הוא בגבולות מדינתם; וכן לדאוג לכך, שמדינה זו תהא עצמאית יותר לגבי בריטניה מכפי שהוצע בדו"ח של ועדת-פיל. מסתבר, שאת עיקר תפקידם ראו עכשיו המנהיגים הערביים בהכשלת התכנית הבריטית להשיג ליט בצורה זו או אחרת את הגמוניתה של בריטניה בארץ. עם השתלטותה של מגמה זו הלך והעמיק הניגוד, שנוצר בין הפקידות הבריטית ובין מנהיגי הסיעה הלאומנית-הקיצונית בין הערבים, שבראשה עמד המופתי. ניגוד זה, שהתחיל מתגלה עם כניסתן של איטליה הפאשיסטית וגרמניה הנאצית לזירת המזרח הקרוב, גרם לתנודות, שנוצרו מזמן לימן ביחסים בין המנהיגות הערבית הקיצונית בא"י ובין השלטון נות הבריטיים: בעלי-ברית היו כלפי היהודים, אך אויבים במה שנוגע לכוונותיהם ההדדיות. מכאן גם היחס הדו-משמעי של השלטונות הבריטיים כלפי המנהיגות הערבית המתונה, שהתרכזה מסביב למשפחות נאשאשיבי וחאלדי: מצד אחד היתה כתי-מנהיגים זו נוטה יותר להתפשר עם האנגלים בנוגע לעתיד, אך מצד שני, מחמת אותה נטיה פשרנית עצמה, היתה כת זו בעל-ברית בלתי-יעיל למשימה המיידית של חיסול הבית הלאומי. מכאן בא גם הרעיון, שעלה לפרקים על דעת השלטונות הבריטיים, להפקיד את א"י המערבית בצורה זו או אחרת בידי ממשלת עבר-הירדן, שהאנגלים ראו בה, כל עוד משל בה עבדאללה, בעל-ברית נאמן לבריטניה.

חידוש המרד הערבי, חיסול תכנית-החלוקה והספר הלבן של 1939. בספטמבר 1937 נתנו המנהיגים הערביים הקיצונים את האות לחידוש הפרעות, ובהתאם לתכניתם הכפולה כיוונו אותן שוב נגד היהודים והבריטים כאחד. התקפותיהם על הישוב העברי נתקלו הפעם בהגנה ובהתקפות-נגד קשות. התקפותיהם על פקידים ומוסדות בריטיים עוררו אף הם תגובה נמרצת (ביחוד לאחר שנרצח אנדריוס, מושל מחוז-נצרת): המועצה הערבית העליונה הוכיחה כגוף בלתי-חוקי, מספר ניכר ממנהיגיה נעצרו או הוגלו, והמופתי הודח ממשרתו ונמלט לחו"ל. לשם שיתוף פעולה בחיסול המרד האנטי-בריטי הוכרחו השלטונות להסתייע בכוחות יהודיים. מספר הנוטרים הוגדל עד לששת אלפים, ולחלק מהם הותר להתארגן על בסיס איזורי, ולא על בסיס מקומי בלבד. כלפי ההגנה התחילו מתייחסים שוב בסבלנות

גות המיוחדות, ככוחות-עזר בריטיים בהדרכתו של קפטן (אח"כ גנרל) וינג'ט בשנות 1937—1938 — הדרכה, שאיפה שרה להם לאחר מכן להימנות עם הכוחות המעולים ביותר במלחמת-העצמאות. עם זה התחילו ראשי-ההגנה מתעניינים גם באירגון פעיל של עליה ב', שהתחילה בימים ההם מת-פרסמת בשם „העפלה“. מתחילת 1938 ואילך היו אנשי-ההגנה מארגנים בחו"ל חבורות של מעפילים, וכן היו פעילים במתן עזרה למעפילים לרדת מספינותיהם וסירותיהם ולהסתתר בנקודות-ישוב שונות בארץ. ההובלה הימית של המעפילים היתה אז בחלקה הגדול נתונה בידי הרוויזיוניסטים והקרובים להם. מחודש מארס 1939 מופיעה ההגנה כמארגנת את ההובלה הימית של המעפילים.

יחסיהם ההדדיים של הכוחות השונים, שפעלו באותה תקופה בא"י היו, איפוא, מסובכים למדי: הכנופיות הערביות במנהיגותם של המופתי והמועצה הערבית העליונה נלחמו מתחילה ביהודים, אך בלא שנשאו כליל מלחמה זו עברו יותר ויותר להתנגשות עם הכוחות הרשמיים של השלטון הבריטי. הבריטים, אע"פ שהוסיפו לקוות, שבשעת-הכזר יפסיקו את התפתחותו של הבית הלאומי, העבירו את נקודת-הכובד של מאבקם מן החזית היהודית אל החזית הערבית, ובכך נעזרו ע"י יחידות יהודיות וסיעו להתפתחותו הצבאית של הישוב. באותו זמן עצמו השתדלו הבריטים לחסל את כוחות האצ"ל, שתפיסתם המדינית הפכה לגורם מסוכן לשלטון הבריטי בארץ בכל המסיבות; ועם זה השתדלו לרכז בידיהם את האמצעים לדיכוי ההגנה, כשדיכוי זה ייראה להם רצוי.

שני הכוחות היהודיים — ההגנה והאצ"ל — ריכזו את מאבקם הפיסי בחזית הכנופיות הערביות. הראשונה העריכה את האפשרות של שיתוף-פעולה עם השלטונות הבריטיים בנידון זה יותר מאת האפשרות של פעולה מרעית נגד הכנופיות, והיתה מוכנת, איפוא, לצמצם את הדיפת הכנופיות עד למידה שהותרה ע"י הבריטים. השנייה העדיפה מעשי-תגמול נגד הערבים והיתה מוכנת לשלם בעדם את המחיר הגבוה של רדיפות גלויות מצד הבריטים. ניגוד תכסיסי זה נבע מתוך ניגוד בתפיסה המדינית: קרי-ההגנה נקבע ע"י מנהיגות, שברובה עדיין האמינה, שהתפתחותו של הבית הלאומי עתידה להימשך בעזרתה של בריטניה, שתעבור שוב לאוריינטציה ציונית; בעוד שהאצ"ל יצא מן ההנחה, שהממשלה הבריטית החליטה סופית להתנגד לכל התפתחות ציונית בממדים מתקבלים על הדעת ושבעתיד יוצרך הישוב להילחם בבריטניה על גישום שאיפותיו הלאומיות. עם זה הביאו גם אחדים מצמרת-ההגנה אפשרות כזו בחשבון, והת-פוננו גם אליה. מה שנוגע להעפלה, ראו בה הן הרוויזיוניסטים והאצ"ל מ-1937 ואילך, והן ההגנה ורוב המנהיגים מ-1938 ואילך, מכשיר-מאבק נגד בריטניה, שיש להשתמש בו בהזוה.

החרפת המרי אחר פירסום הספר הלבן. עם פירסומו של הספר הלבן הגיע שיתוף-הפעולה בין ההגנה והשלטונות לסופו. לא רק שהשלטונות פסקו להרחיב את יחידות הנוטרים, שמנו אז קרוב ל-19,000 איש, אלא שאף התחילו מצמצמים את מספרם של הנוטרים ומפרקים מעט מעט את נשקם. ראשי-ההגנה, שעד אז התרכזו ביצירתו של כוח יהודי מזויין במסגרת המשטרה הממשלתית, התחילו חוזרים ומפנים עכשיו את תשומת-לבם ליצירת כוח עצמאי ומחתרתי. באותה תקופה עמדה ההגנה שוב תחת פיקוחן של

סטיה מן ההוראות של המאנדאט. העניין הועבר למועצת-החבר, אבל בינתיים פרצה מלהמת-העולם II, והמועצה לא הספיקה לדון בבעיה עד שפסקו פעולותיה. אעפ"כ התחילה הממשלה מבצעת את תכנית הספר הלבן, הגבלות העליה הוחמרו ורכישת קרקעות ע"י יהודים נאסרה בחלק-הארי של א"י המערבית.

תחילת המרי העברי. כבר במאורעות 1936 לא נצטמצמה פעולתה של ההגנה במעשי-התגוננות בלבד. לפרקים הופעלו מיבצעי-עונש נגד פורעים, שזהותם היתה ידועה. לא תמיד היו פעולות מסוג זה מקובלות על הגופים המדיניים, שהכריזו על קרי-ההבלגה, אך תנאי-המציאות המרי-צו את ראשיהן של יחידות-ההגנה לנקוט בצעדים שמחוץ לקו הרשמי. עם זה השתלטה בחלק מאנשי-ההגנה אי-שביעת-רצון מחמת הגבלת פעולותיה. אי-שביעת-רצון זו היתה חריפה ביותר בשורות הרוויזיוניסטים, שהתנגדו להצטרפותו של „אירגון-ב'“ לאירגון המקורי ב-1936, ובתחילת 1937 הקימו אירגון מיוחד בשם אירגון צבאי לאומי (אצ"ל) והחליטו על קרי-פעולה, שהיה מכון להחליש את הפורעים ע"י התקפות-תגמול על הערבים בישוניהם ובדרכי-הארץ.

פעולות האצ"ל עוררו תגובות שליליות חריפות. האחת באה מצמרת ההגנה הכללית ומראשי המוסדות היהודיים הרשמיים — הסוכנות והוועד הלאומי. ראשית, ראו הללו בפעולותיו של האצ"ל מעשי חתירה תחת אחדותו של הישוב והפרת המשמעת למוסדות; שנית, התנגדו ראשי הסוכנות והוועד הלאומי לקו של התקפות-נגד מתוך שהיו משוכנעים, שקרי-ההבלגה הולם יותר את תביעות-המוסר ואת התנאים המדיניים כאחד. אך בכמה חלקים של הציבור היהודי, שההת-קפות הבלתי-פוסקות של הפורעים הערביים העמידו את סבלנותו במבחן קשה, זכה האצ"ל למידה ניכרת של אהדה. תגובה חריפה עורר האצ"ל מצד השלטונות הבריטיים.

שנקטו מיד אמצעים חמורים נגד האצ"ל והחשודים באהדה אליו. מאות חברי אצ"ל ורוויזיוניסטים אחרים נעצרו במחנות-הסגר, נערכו חיפוש-ינשק שיטתיים, וחברי אצ"ל שנמצא נשק בידיהם התחילו מקבלים פסקי-דין, שחומרתם לא עמדה בשום יחס לענשים, שהוטלו על ערבים בשל עבירות דומות. ביוני 1938 בוצע פסק-דין מוות ראשון נגד יהודי בא"י: שלמה בן-יוסף, חבר אצ"ל, שניסה — בלא הצלחה — לבצע עם שנים מחבריו התקפת-תגמול באחד משבילי-הארץ. אך הרדיפות הללו לא חיסלו את האצ"ל, שהוסיף להפנות את פעולותיו נגד הערבים ועם זה השתתף — מ-1937 ואילך — באירגון עליה חשאית מאירופה המרכזית והמזרחית, שנודעה בשם „עליה ב'“.

באותה תקופה הצטרף הרוב של הנוער היהודי בארץ להגנה ומיעוטו לאצ"ל. כדי לחזק את אירגון-ההגנה, שהיה מורכב עד אז ברובו ממתנדבים, שהקדישו לאימונים רק חלק קטן מזמנם והיו מגויסים לשירות פעיל רק בשעת-סכנה, הקימו ראשי-ההגנה „פלוגות מיוחדות“ מורכבות מחברים, שהקדישו לשירות את רוב זמנם ושאפשר היה להעבירם ממקום למקום לפי הצורך. גמרוצת-הזמן התפתחו יחידות אלו ל„פלוגות מחץ“ (פלמ"ח). מינויים של אלפי יהודים, שהיו כמעט כולם מחברי-ההגנה, כשוטרים ונוטרים, נתן לחברי-ההגנה הללו אפשרות של אימונים רשמיים בנשק ונסיון ניכר בפעולות צבאיות. במיוחד יש לציין את האימון הצבאי החשוב, שקיבלו חברים מרובים של ההגנה ושל הפלוג-

כרוכים במעשי-אלמות נגד יריביהם — נראו באותה שעה חשובים בעיניהם ממעשי-אלמות נגד יהודים ואנגלים, אע"פ שלא חסרו גם התפרצויות מסוג זה. אך נוסף על כך נחלש במידה מרובה כוח-הפעולה של מארגני המרד הערבי ע"י הפעולות הנגדיות הנמרצות של הכוחות היהודיים והבריטיים ב-1937 ו-1938, וכן מחמת סירובו של רוב האוכלוסיה הערבית לשאת במעמסה הכלכלית הכבדה, שהיתה כרוכה באספקת הכנופיות ובמימון. בתנאים אלה ראו לפנייה מנהיגיהם של ה"מתונים" — בפעם הראשונה אחר שנים הרבה — סיכויים של ממש לעלות לגדולה מתוך שיתוף-פעולה עם השלטונות הבריטיים.

הקונגרס הציוני, שנתכנס בבאזל באוגוסט 1939, ימים ספורים קודם התפרצותה של מלחמת-העולם II, הביע את מחאתו הנמרצת על הספר הלבן ובחר שוב בהנהלה הקודמת. הוויכוח, שהתנהל בו בעד ונגד „עליה בלתי-חוקית“, נתן ביטוי חלקי להתפתחות-הדברים בארץ, שהתחילה עוברת מפסים של עבודה ציונית רגילה לפסים של מאבק טיפוסי לעמים, שמתכוננים להיחלץ משלטון זר.

תקופת מלחמת-העולם II. עם תחילת המלחמה נשתפרה במידה מסוימת האוירה ביחסי הישוב והשלטונות. כלפי גרמניה ההיטלרסטית ובעלות-בריתה ראה הישוב את עצמו, פרט לקומוניסטים, כמאוחד עם בריטניה ובעלות-בריתה, ואילו השלטונות, שידעו את כוונותיו של הישוב, ידעו גם-כן, שמצד הערבים בארץ קשה היה להם לצפות לאהדה ולסיוע. אע"פ לא בטלו הניגודים היסודיים, ועד מהרה צפו ועלו על פני השטח כשנתעורר הדיון בשאלת השירות הצבאי.

מתחילת המלחמה הכריזו הוועד הלאומי והנהלה הציונית על הרשמת מתנדבים לשירות בא"י או בכל חזית שהיא במסגרת הצבא הבריטי, ויותר מ-130,000 איש ואשה נענו להכרזה זו. אך השלטונות הבריטיים לא נענו אף לאחת מן התכניות הצבאיות רבות-הממדים (כגון התכנית להקמת דיוויזיה יהודית בצבא הבריטי), שהוצעו על-ידי הגופים הציוניים השונים. עם זה אפשרו הבריטים — תחת לחץ המצב שנוצר באיזור, ואפשר גם בהשפעתם של מדינאים בודדים, שעדיין נטו לברית יהודית-אנגלית בארץ-ישראל — ליחידות צבאיות יהודיות להתפתח קמעה-קמעה. במסגרת המשטרה הארצישראלית נתקבלו או אומנו בצורות שונות קרוב ל-24,000 צעירים יהודיים, ברובם הגדול חברי-ההגנה. במה שנוגע לשירות בצבא או בשירותי-העזר צבאיים, ניסו האנגלים מתחילה להפעיל את עקרון השוויון המספרי, שלפיו נאסרה על היהודים ההתגייסות לשירותים אלה בהקף מרובה מזה של ההתגייסות הערבית; ועם זה ניסו לארגן מתנדבים יהודיים וערביים ביחידות „פלשתינאיות“ מעורבות, וכן להעמידם תחת פיקודם של קצינים וסמלים בריטיים בלבד. אך מחמת מיעוט מספרם של המתנדבים הערביים, מחמת נטייתם של אלה האחרונים לערוק, וכן מחמת חמרתה של הסכנה מצד האויב ביוון ובאפריקה הצפונית, הוכרחו השלטונות להקל בכל הסייגים הללו. היחידות ה„פלשתינאיות“ הפכו יותר ויותר ליחידות יהודיות, ומספר הולך וגדל של יהודים קיבלו אימונים והתמנויות כקצינים וסמלים. גם ניסיון קרבי חשוב קיבלו יחידות יהודיות אלו ביוון ובאפריקה הצפונית, אע"פ שעד סופה של המלחמה נמשך המאמץ השיטתי של הבריטים להסתיר את תרומתם של יהודי א"י לניצחון — בכלל זה, את תרומתם בשטח הייצור התעשייתי

מפלגות-הפועלים בלבד, ואילו המפלגות האזרחיות חזרו ונתרחקו ממנה. כדי לתקן ליקוי זה, הועמדה ב-1941 בראש ההגנה מפקדה ארצית, בראשותו של ב"כ ההנהלה הציונית, שכללה שלושה נציגים של ההסתדרות ושלושה נציגים של הגוש האזרחי. בהרכב אירגוני זה נוהלה ההגנה עד 1946.

פעולותיה של ההגנה אחר פירסומו של הספר הלבן התרכזו באירגון מסתעף והולך של ההעפלה מאירופה, וע"י כך הורחבו ממדיה של פעולה זו והוחש קצבה. השלטונות הבריטיים, שמתחילה התירו את כניסתם של ה„מעפילים“ ורק הפחיתו את מספרם מחשבון רשיונות-העליה, התחילו נוקטים ב-1938 באמצעים נמרצים נגדם ונגד כל המעורבים בדבר. את ה„מעפילים“ שתפסו שמו במחנות-הסגר לתקופות ממושכות למדי; את הספינות עצרו; את הצוות תבעו לדין; על הממשלות האירופיות, שמארצותיהן יצאו העולים או דרכן עברו, הפעילו לחץ דיפלומטי חזק כדי להניע אותן שתפסקנה את תמיכתן בהעפלה; בחופים אירופיים שונים אירגנו רשת-ריגול, שנועדה לעקוב אחר תנועות השליחים מן הארץ, העולים והספינות; ולסוף אף התחילו שולחים נגד ספינות-המעפילים אירונים ואניות-מלחמה, שהיו עוקבים אחריהן בלב-ים ועוצרים אותן כשהיו מתקרבות למים הטרי-טוריאליים של א"י.

אע"פ שההגנה נזהרה מאוד שלא לגרום להחמרה נוספת של המצב ונמנעה משום כך מלהתנגש בכוחות הבריטיים, ראו הבריטים במאמציה להכניס מעפילים מעין מרד בשלטון. הבריטים התחילו מנהיגים חיפשי-ינשק, מטילים ענשים קולקטיוויים על נקודות ישוביות קשורות בהגנה, עורכים מעצרים המוניים ואף משתמשים פה ושם בנשק. ההגנה מצידה היתה מוכרחת לנקוט באמצעים שונים, פרט לשימוש בנשק, כדי להכשיל את פעולת המשטרה והצבא. מנהיגים חשובים בהנהלה הציונית התייחסו לקו זה בלא חיבה, ולפרקים אף הצליחו להחלישו מתוך כוונה לחזור למדיניות „מתונה“ יותר, אבל בדרך כלל החזיקו הקו מעמד, כשהוא נתמך בכל תוקף ע"י צמרת-ההגנה וע"י קבוצה בעלת-השפעה במפלגות הפועלים, עם דוד בן-גוריון וב. כצנלסון בראשה.

אחר פירסומו של הספר הלבן פסק האצ"ל מלהתרכז בפעולות-תגמול נגד הערבים, והעמיד במרכז התעניינותו פעולות-מרד גלויות נגד השלטונות הבריטיים, שעכשיו ראה בהם את אויבו הגלוי של הישוב. בין השאר הופצה תחנת-ראדיו ממשלתית, הותקפו כמה משרדים ממשלתיים, ובפגני שות עם כוחות בריטיים לא נמנעו חברי-האצ"ל מלהתקיפם או מלהתגונן בנשק בידם. השלטונות נקטו צעדים נמרצים: נעצרו מאות צעירים נוספים, ביניהם מפקד אצ"ל, דוד רזיאל; הוטלו ענשים קולקטיוויים על שכונות, שראו בהן בחיסים של האצ"ל. אבל בראשותו של יעקב מרידור המשיך האצ"ל בפעולותיו, ולא עוד אלא שבאיריה, שנוצרה בישוב אחר הספר הלבן, עלה מספר חבריו באופן ניכר.

שלב זה של הפרת הציות של האוכלוסיה היהודית כלפי השלטונות פתח תקופה חדשה בדרך לעצמאות, שאפשר להגדירה כתקופה של טרם-מרד. בתקופה זו עברה היזמה להפרה גלויה של הסדר המקובל מן הערבים אל היהודים. פעילותם המדינית של הערבים נתמעטה באותה תקופה גם מחמת הסיכסוכים, שפרצו בין סיעות מנהיגיהם. השפעתם של החוסינים, שראשיהם היו בגולה, ירדה, ומאמציהם לשמור בידם את השליטה על האוכלוסיה הערבית — מאמצים, שהיו



מעפילים, שהגיעו לחופי-א"י, נעצרים ע"י הבריטים לשם גירוש מן הארץ

חשבון ה"עליה החוקית". אך הבריטים סירבו למלא בקשה זו, ובסופו של דבר הכריחו התורכים, 23 בפברואר 1942, את הספינה לחזור לים השחור, כשהיא חסרת מים, מזון ודלק. באותו יום טבעה "סטרומה" ועמה כל הנוסעים, פרט לאחד. כתוצאה מן האמצעים הללו, שנקטה הממשלה נגד העליה היהודית, וכן כתוצאה מן האיסורים, שהוטלו על יציאת יהודים משטחי השלטון ההיטלריסטי, נחלש לזמן-מה זרם העליה החוקית, והבלתי-חוקית" כאחת. בעוד שבמחצה

לצבא של בעלי-הברית במזרח הקרוב כולו. לסוף, בספטמבר 1944, לאחר שהמחסור בכוח-אדם כבר חוסל, והאויב כבר גורש כליל מאפריקה הצפונית, ניתנה רשות לארגן במסגרת הצבא הבריטי חטיבה (ברי-גאדה) יהודית תחת דגל כחול-לבן. אך באותו זמן כבר היה ברור, שהקרבות, שבהם תשתתף חטיבה זו, יתנהלו הרחק מן המזרח הקרוב, ושוב לא היה כל חשש, שהחטיבה תופיע ככוח מגובש בסוף המל-חמה בסביבות א"י. ואמנם, בתחילת 1945 הועברה החטיבה לאיטליה ונטלה חלק בקרבות האחרונים באירופה המערבית ובתחילת הכיבוש.

בביצוע המדיניות של הספר הלבן לא באו שום שינויים. בשלב הראשון של המל-חמה, באביב של 1940, נמשכה ההעפלה בקצב מזורו בהשתתפותה של התנועה הציונית לכל זרמיה. אך בטענה המשולשת, שכניסתם של עולים אלה היא בניגוד לספר הלבן, עשויה לחזק את אהדתם של הערבים בארץ ובאיזור לאויב, ועלולה לשמש אמצעי לאויב להכניס לארץ סוכנים ומרגלים, כשהם מוסווים כפליטים יהודיים, החריפו השלטונות את מאבקם במעפילים. האכזריות, שבה בוצעה מדיניות זו נוכח מצבם המיואש של יהודי-אירופה, עוררה התמרמרות מרובה בישוב, וביחוד שבאותו זמן עצמו נתנה הממשלה מקלט בא"י לפליטים פולניים, יוונים ויגוסלאווים. שלוש תקריות עוררו בישוב תגובה של-לית חזקה ביותר.

האחת היתה תקרית "פאטריה" — ספי-נה, שהועברו אליה 1,771 מעפילים, כדי להגלותם לאי מאוריציוס. ב-25 בנובמבר 1940 פוצצה "פאטריה" בנמל-חיפה, כנראה ע"י כוחות ההגנה, כדי למנוע את גירושם של המעפילים. בפיצוץ זה איבדו את חייהם 202 מעפילים וחמישים שוטרים ואנשי-הצוות. לנשארם בחיים הותר, באופן יוצא מן הכלל, להישאר בארץ. התקרית השניה אירעה ב-8 בדצמבר אותה שנה, כש-1,584 מעפילים הוגלו לאי מאוריציוס. ההגליה עוררה ביקורת חריפה באנגליה, והגליית-המעפילים הופסקה זמנית. לעומת זה הוגברו המאמצים למנוע את הפלגתן של ספינות-מעפילים מחופי-אירופה והוגבר

הלחץ על ממשלת-תורפיה, שתסרב ליתן מעבר למעפילים דרך שטחה היבשתי והימי. על רקע זה אירעה התקרית השלי-שית, הטראגית מכולן. הספינה הקטנה והרעועה, "סטרומה", שמכונותיה כמעט לא פעלו, הצליחה להימלט מרומניה כשהיא מלאה פליטים עד אפס מקום (769 במספר), והגיעה לקושטה בדצמבר 1941. כאן נעצרה ע"י התורפים, בהתאם להבטחה שהללו נתנו לבריטים, במשך חדשים התחננו באי-כוח הישוב בפני השלטונות, שיתנו לפליטים אלה אשרות-כניסה על



שהיו מעורבים בסיכסוך הא"י, חיפו במקצת על הניגודים שהיו ביניהם. א"י נעשתה מרכז אספקה חשוב באזור, והאוכלוסיות הערבית והיהודית כאחת נהנו ממצב זה, ומפני כן לא רצו בכללן בהפרעות. שהיו עלולות לסכן את שיגשוגן החמרי. אצל הערבים השפיעה באותו כיוון העובדה, שסיעת אמין חוסיני הקיצונית נחלשה במקצת, והמנהיגים ה"מתור-נים" התחילו שוב תופסים עמדות חשובות בציבור. אך המנהיגות הערבית קיוותה, שהמנצח במלחמה — יהא מי שיהיה — יהפוך את א"י למדינה ערבית, עם מידה מסוימת של עצמאות בחסותו של המנצח.

ב-1944 — כנראה, כדי לפייס במקצת את הישוב וביחוד את היהדות של אה"ב, שנתגבשה באותם הימים ככוח מדיני חשוב — אפשר היה להבחין בפעולותיה של הממשלה סימני סטייה כלשהי מן הקו הקודם. סר הארולד מק-מיכל עזב את משרתו באוגוסט 1944, ובמקומו נתמנה פילדמארשאל לורד גורט, שניסה לגשר את הניגודים בין השלטונות והישוב ולהחזיר את היחסים ביניהם למצב, שבו נמצאו בימיו של ווקופ. בפברואר 1945 ניתן רשיון לגולי מאוריציס לחזור לארץ, ובמאוס אותה שנה סירב הנציב העליון לשריין את המשורה החשובה של ראש עיריית-ירושלים בידי מנהיג ערבי, כפי שדרשו הערבים. אך בעיני הרוב הגדול של הישוב והתנועה הציונית לא היה בפעולות אלו כדי להעיד על שינוי במדיניותה של הממשלה, מאחר שברור היה שמדיניות זו עדיין היתה צמודה לספר הלבן.

במסיבות אלו פנה קו הפעילות המדינית של התנועה הציונית מכיוון של מ"מ סבלני עם חברי הממשלה הבריטית ופקידיה לכיוון של גיוס כוחות בציבור לשם מאבק-עמולה חריף נגד בריטניה. כסיסמה העיקרית במאבק זה שימשה סיסמת "הקהילה היהודית", שנועדה לבוא במקום משטר-המאנדאט הבריטי — סיסמה, שנתגבשה קודם לכן בהחלטה של הכינוס הציוני, שנתקיים ב-1941 בני-יורק (במלון "בילטמור", ומכאן השם: "תכנית-בילטמור"). בדצמבר 1944 אושרה תכנית זו גם על-ידי אסיפת-הנבחרים של יהודי א"י. הספרדים, הציונים הכלליים ב' והרוויזיוניסטים, שלא השתתפו בבחירות לאסיפת-הנבחרים זו, ולפיכך לא היו מיוצגים בה, היו גם הם ממצדדי התכנית. פעולות של הסברה ותעמולה רחבות-ממדים אורגנו על-ידי המנהיגות הציונית באה"ב. שם פעל "ועד ציוני אמריקה לשעת חירום" בהנהגתו של ד"ר א. ה. סילור, נציג הנהלת הסוכנות, וכן פעלו שם ב-1940 ואילך משלחות של האצ"ל ושל המפלגה הרוויזיוניסטית. אך בישוב גברה בהדרגה ההפרה, שנוספה על כל הפעולות הללו, והיא צורך במאבק פיסי נגד משטר-המאנדאט. נטיה זו גברה כשבקונגרס הציוני בדצמבר 1946 לא העמיד ד"ר וייצמן את מועמדותו לנשיאות של ההסתדרות הציונית, וניהול העניינים התרכז בידי דוד בן-גוריון כיו"ר ההנהלה, בעוד שד"ר א. ה. סילור קיבל עליו את הראשות של סניף ההנהלה בני-יורק. המרד. השלב האחרון במאבק עם הבריטים נפתח בקיץ 1943, כשהשלטונות התחילו במאמצים נמרצים להחרמת הנשק, שהאירגונים המזויינים היהודיים היו צוברים. חיפוש-י נשק ומאסרים אורגנו לא רק בין אוהדי האצ"ל ולח"י, אלא גם במשקים, ששימשו מרכזים להגנה. לח"י, וכן האצ"ל בראשות מפקדו החדש, מנחם בגין, התחילו בפעולות-מרד שיטתיות נגד השלטונות, והמשיכו בהן למרות כל אמצעי-הדיכוי, שנקטו ע"י הבריטים. האוכלוסיה היהודית בארץ

האחרונה של 1939 עדיין נכנסו לא"י כ-21,000 עולים (8,617 בעלי אשרות; 12,296 מעפילים), נכנסו ב-1940 — 4,547 בעלי אשרות, 3,851 מעפילים; ב-1941 — 3,647 בעלי אשרות, 2,239 מעפילים; וב-1942 — 2,194 בעלי אשרות, 1,539 מעפילים. אך נוסף על כך נתארגנה ב-1939—1942 תנועה די-ניכרת של עליה "בלתי-חוקית" של יהודי עיראק, סוריה והלבנון דרך הגבול הצפוני של א"י.

בקיץ 1943, לאחר שנתפרסמו ברבים ידיעות על ההשמדה ההמונית של יהודי אירופה ע"י השלטון הנאצי, ניתנה הוראה לשגרירות הבריטית בתורפיה לתת אשרת-כניסה לא"י לכל יהודי, שיצליח להימלט מן הנאצים. הוראה זו ניתנה מתוך הנחה, שמספרם של פליטים אלה יהא מצומצם ביותר, והודגש בה במפורש, שיש להימנע ממתן עידוד או תמיכה לבריחתם. אבל שליחיה-ההגנה ראו בהוראה זו פתח לפעולת-הצלה מוגברת. בסיועם אורגנה העברה של יהודים מיוון ויוגוסלאוויה בסירות מיוון לתורפיה. צנחנים יהודיים וחברי-ההגנה אחרים, שחדרו לשטח האויב במסגרת שירותם בצבא הבריטי, הגבירו את פעולותיהם להצלת יהודים באירופה המרכזית, וכמה מהם, כמו חנה סנש ואנצו (חיים) סירני, מצאו במאמץ זה את מותם. פעולות אלו קיבלו דחיפה נוספת בתחילת 1944 כשגורמים יהודים שונים באה"ב הצליחו לגייס את עזרתה של ממשלת אה"ב למפעל-ההצלה. בוואשינגטון הוקמה חטיבה ממשל-תית בשם "מועצה לפליטי המלחמה" (War Refugee Board), שניסתה לעכב את תכנית ההשמדה וסייעה למספר יהודים לצאת משטח האויב.

עמדת האצ"ל והתארגנות הלח"י. בדומה לשאר האירגונים של הישוב הכריזו אף האצ"ל בתחילת המלחמה על הפסקת המאבק עם הבריטים, ולא עוד אלא שאף שיתף פעולה עם השלטונות בצורות שונות. חלק מחבריו נתגייס לצבא ולמשטרה, ויחידה מיוחדת של האצ"ל, בראשותו של רזיאל, אף נטלה חלק בהכנעתו של המרד העיראקי. יוצאת דופן מבחינה זו היתה קבוצה של חברי האצ"ל בראשותו של אברהם שטרן, שחשבה את הפסקת המאבק למוטעית, אירגנה ב-1940 אירגון נפרד בשם "לוחמי חרות ישראל" (לח"י), והוסיפה להתנגש בכוח במנגנון השלטוני. חברי-לח"י נעצרו ועונו ע"י המשטרה, ובתשובה על כך נהרגו על-ידי שליחי לח"י כמה שוטרים. זמן קצר לאחר מכן נתפס שטרן ונהרג ע"י המשטרה, אך הקבוצה המשיכה בפעולותיה. ואע"פ שמחמת הלחץ המוגבר של השלטונות עברה עליה תקופה של פאסיוויזיות יחסית, הצליחה לחזור לפעילותה בשנת 1943 בראשותו של נתן פרידמן-ילין. את מאמציה באותה תקופה ריכזה קבוצה זו בפעולות-טרור, שהיו מכוונות לראשי המשטר הבריטי. ב-1944, לאחר שנעשו ללא-הצלחה שני נסיונות להרוג את הנציב העליון מק-מיכל, הרגו שני חברי לח"י בקאהיר את לורד מוין — חבר הממשלה הבריטית, שהיה ממונה על ענייני המזרח הקרוב. מעשים אלה עוררו עליהם ביקורת חריפה מצד מנהיגי הישוב והתנועה הציונית, אך עם זה נעשתה רוזנת באותם הימים ההכרה, שהקו האנטי-ציוני של הממשלה שוב לא היה ניתן להצדקה בטענה של תנאי-חירום, שהרי סכנת-הניצחון הנאצי חלפה, ומתוך כך התחילו היחסים בין השלטונות ובין שאר הגורמים בישוב — האצ"ל, ההגנה, ואף ההנהלה הרשמית של הסוכנות ושל הוועד הלאומי — מתחדדים יותר ויותר. העניינים, שהיו משותפים בתקופת-המלחמה לצדדים,

המורדים היהודיים בארץ עוררו אהדה כללית אליהם באמרי-קה, באירופה ואף — במידה מסויימת — במזרח הקרוב ובמושבות הבריטיות. ביוני 1946, לאחר שיחידות פלמ"ח פוצצו שמונה גשרים אסטרטגיים בגבולות-הארץ, פתחו השלטונות במסע-ענשים המוני נגד הישוב ומוסדותיו. חיפושי-נשק שיטתיים נערכו בתל-אביב, ברבעים היהודיים של ירו-שלים וחיפה, ובמספר מרובה של נקודות אחרות. משרדי הסוכנות בירושלים ובתל-אביב נתפסו. 2,700 יהודים, ברובם מתומכי ההגנה ופעיליה, נעצרו, וביניהם יו"ר הוועד הלאומי, דוד רמז, וכמה מחברי הנהלת-הסוכנות. צור-מעצר הוצא אף נגד יו"ר ההנהלה, בן-גוריון, שנמצא אותה שעה בחו"ל.

פעולת-ענשים זו החריפה את חילוקי-הדעות בתנועה הציונית ובישוב. חוגים בעלי-השפעה דרשו לשנות את הקו ולהשתדל לחזור לשיטת המו"מ עם השלטונות. אך הרוב תמך בהמשך המאבק בקצב מוגבר, והאהדה לתומכי-המרד גברה. ביולי 1946 הופצץ ע"י האצ"ל אחד מן המשרדים המרכזיים של הממשלה, שהיה באגף מלון „המלך דוד“ בירושלים. פעולה זו נעשתה באישור המטה של תנועת-המרד, שהתכוון לבצעה בשעות-הלילה באין עובדים רבים במשרדים. אך מסיבות שונות נאלצו לבצעה ביום, ולמרות שהשלטונות הוזהרו על הפעולה בעוד מועד הרי מחמת סירובם לפנות את הבניין נפלו קרבנות הרבה. באותם הימים אושרה גם פעולה רחבת-ממדים של תפיסת נשק ממשלתי על-ידי יחידות-ההגנה, אך ד"ר וייצמן התערב בדבר ודרש את עיכובה של הפעולה, וכן את הפסקתן של פעולות-המרד בכלל, עד לקונ-גרס הציוני. בוועדת-השמונה החלט ברוב קולות (נגד דעו-תיהם של ברי-הודה וסנה) לציית לנשיא-הסוכנות. סנה נסע (בהסוואה) לפאריס. כאן כונסה ישיבת ההנהלה הציונית וברוב קולות (נגד דעותיהם של סנה, פישמן ושמורק) הוחלט לקבל את דעתו של ד"ר וייצמן. פיקוד ההגנה עבר לידי של ישראל גלילי.

ביולי 1946 התחילו הבריטים מהססים בדבר, אם מוטב להם לבחור בקו של מאבק גלוי נגד הסוכנות וההגנה או לחדש את היחסים הסדירים עם הסוכנות ולנהל מו"מ עמה, ואילו מצב-המלחמה בין הבריטים והיהודים בארץ, שמנע את חזירתם של חיילים בריטיים לבתיהם ושגרם אף למספר ניכר של קרבנות בריטיים, המאיס במידה מרובה על הציבור האנגלי את כל ענייני השלטון הבריטי בא"י הביא לידי דרישה נמרצת וגוברת, שבריטניה תוותר על שלטונה בארץ. פקידות משרד-החוץ ומשרד-המושבות באנגליה אמנם התנגדו למוצא זה, אך הלך-המחשבות הנוכח, שנעשה רווח באנגליה, השפיע הרבה על מה שאירע אח"כ.

הזירה הבינלאומית, — פעולת ההסברה הענפה, שנעשתה באה"ב, הביאה לידי תמיכה הולכת וגוברת בחוגי הציבור והקונגרס האמריקנים לתביעות הציוניות, וגרמה לביקורת נמרצת, שהלכה והחריפה, על מדיניותה של בריטניה בא"י. ביוני 1945 שיגר הנשיא טרומן את ארל הריסון לבדוק את מצב הפליטים באירופה, ובאוגוסט, על סמך הדו"ח שקיבל משליחו, המליץ טרומן בפני אטלי, ראש הממשלה הבריטית, על מתן רשות למאה אלף פליטים יהודיים בגר-מניה ובאוסטריה לעלות לארץ בקצב מהיר. צעד זה בא בשעה, שבה היתה בריטניה זקוקה ביותר לעזרתן הכלכלית והמדינית של אה"ב, וחשיבות יתרה נודעה לביקורת, שנמ-תחה אז על אנגליה באה"ב, ביחוד משום שנבעה במידה מרובה מחוגים ליבראליים ויהודיים, שעד אז היו נמנים

לא הראתה נכונות לסייע לשלטונות בפעולות-הדיכוי, ולא עוד אלא שהראתה סימני-חיבה למורדים. ההגנה והמוסדות הרשמיים — הסוכנות והוועד הלאומי — היו מהססים בקבי-עת יחסם אל מעשי-המרד. ה„מתונים“ שבהם אמנם חייבו שיתוף-פעולה עם השלטונות נגד ה„פורשים“, אך עד לאחר הריגת לורד מיון לא הופעל קו זה באופן שיטתי וההתנגדות של ההגנה לאצ"ל וללח"י נשארה ברובה התנגדות פנימית. באותה תקופה היתה פעולתה של ההגנה נגד השלטונות עדיין מוגבלת להעפלה, צבירת נשק, אימון ואירגון לקראת העתיד, התנגדות סבילה אבל נמרצת לחיפושי-נשק — ועם זה הקפידה ההגנה שלא לפגוע במנגנון הבריטי פגיעה גופנית. עמדה זו כונתה בפי ראשי התנועה הציונית בשם „מרי“, כדי להבדיל בינה לבין „מרד“ במלוא מובן המלה; עדיין קיוו לשמור על אפיה של ההגנה כגוף חוקי-למחצה המקיים קשרים עם השלטונות הבריטיים. לשם פיקוח על פעולות-המרי נתמנתה ועדה ציבורית מיוחדת („ועדת-השמונה“), שבה היו מיוצגים חוגים שונים.

חילוקי-הדעות הפנימיים בישוב בשאלות מדיניות וסו-ציאליות נתנו את אותותיהם גם במחנה מפא"י, וב-1944 פרש ממנה חלק מחבריה, שנתארגן במפלגה חדשה בשם „לאחדות העבודה“. באותה תקופה נמצאה רק מפלגה סוציאליסטית אחת, קטנה ביותר, מפלגת פועלי-ציון-שמאל, מחוץ לשתי המפלגות המאוחדות (כמו שהיתה גם מחוץ להסתדרות הציונית העולמית, מתוך התנגדותה לשיתוף פעולה עם שכבות בלתי-סוציאליסטיות). אך בינתיים נתגבש „השומר הצעיר“, שהיה מתחילה תנועת-נוער סוציאליסטית, למפלגה בפני עצמה, שרכשה את מקומה של פועלי-ציון-שמאל כנציג-תו של השמאל הסוציאליסטי בישוב. ב-1946 התאחד השומר הצעיר עם לאחדות-העבודה ועם שרדיהם של פועלי-ציון-שמאל ל„מפלגת פועלים מאוחדת“ (מפ"ם). למרות התפצלות זו של מפא"י, נשארה מפלגה זו הכוח הראשי בהסתדרות-העובדים הכללית ובישוב כולו.

חוגים מרובים בישוב תלו תקוות מסויימות בשינוי הקו של הממשלה הבריטית במקרה של מפלת-השמרנים באנגליה ועלייתה לשלטון של מפלגת-הפועלים, שב-1944-1945, כשהי-תה באופוזיציה, דרשה לשנות את המדיניות בא"י תכלית שינוי, לעודד הגירה ערבית מן הארץ, ואף לעיין בהרחבת גבולותיה של א"י כדי שהמדינה היהודית העתידה תוכל לקלוט עליה המזונית. אך ביולי 1945, כשרסד-הממשלה באנ-גליה עבר לידיה של מפלגת-הפועלים, נתברר עד מהרה, שהממשלה החדשה, עם שרי-החוץ שלה ארנסט ב'וין, החליטו להמשיך ואף להחריף את הקו האנטי-ציוני הקודם. בתנאים אלה הגיעה צמרת-ההגנה, בהסכמתם של הגורמים המכריעים בתנועה הציונית, לכלל מסקנה, שהגיעה השעה להרחיב את פעולתה של תנועת-המרד עד כדי פגיעה ישירה במוסדות-השלטון, אע"פ שעדיין נשתמרה המגמה להימנע מפגיעה גופנית בפקידיו וחיליו. בהתאם לכך ניתנה גם הוראה ע"י בן-גוריון, כיו"ר ההנהלה הציונית, לשתף פעולה עם האצ"ל ולח"י בתנאי שאלה יקבלו עליהם את מרותה של תנועת-המרד. לאחר שהאצ"ל ולח"י הסכימו לתנאי זה, נשארה ועדת-השמונה אחראית להכוונה הכללית של הפעולות, ואילו לשם ביצוען בפועל הוקם „גוף תיאום“, שהיה מורכב מד"ר סנה, ישראל גלילי, מנחם בגין ונתן פרידמן-ליון. בחישובים שלאחר-מכן החריפו פעולות-המרד, ועמדתה של בריטניה בא"י שימשה בקביעות מטרה לביקורת בינלאומית, מאחר שההצלחות של



הפרצות שנעשו ע"י אנשי-אצ"ל בחומת כלא-עכו, לשם שיחרורם של אסירי-המחתרת, 4.5.47



הבניין של סטה-המטרה כשרונה לאחר שפוצץ ע"י אנשי לח"י, 25.4.47

היתה זו הנחה בלתי-מספקת לנוכח מצבם של מאות אלפי יהודים מניצולי-השואה. תנועת-המרד בא"י נמשכה, וכל עבודתה של הוועדה האנגלית-האמריקנית עמדה תחת ההשפעה הכפולה של לחץ העקורים באירופה, מצד אחד, ושל המרד בא"י, מצד שני. באי-כוח הישוב, ההסתדרות הציונית, חוגים יהודיים אחרים, וכן באי-כוח הערבים, השלטונות הבריטיים, ומומחים שונים, מסרו לוועדה עדויות מפורטות. הרוויזיוניסטים והאצ"ל החרימוה רשמית, אך באופן בלתי-רשמי באו חבריה של הוועדה במגע-יומא גם עם נציגי התנועות הללו. המלצותיה של הוועדה בדו"ח, שהגישה ב-20 באפריל 1946, היו: מדיניות הספר הלבן היא בניגוד למאני-דאט ויש לחסלה; יש להתיר כניסה מיידית של 100,000 פליטים יהודיים; יש לפרק את הנשק מעל ההגנה ושאר הכוחות המזוינים בארץ.

כתגובה לדו"ח זה הביע הנשיא טרומן את שביע-רצונו מחלקיו הראשיים, וביחוד מן ההמלצה לאפשר כניסה מיידית של 100,000 יהודים לארץ. ולעומת זה טען אטלי, ראש הממשלה הבריטית, שאין לבצע את ההמלצות של הוועדה בחלקן, אלא בצירופן השלם, ולפיכך יש לפרק תחילה את כוחות ההגנה והמחתרת של היהודים והערבים (אלה האחר-גם כבר לא היו קיימים), וכן יש לברר תחילה באיזו מידה מוכנות אה"ב להשתתף באחריות כספית וצבאית בכל הנוגע לביצוען של ההמלצות הנזכרות. בתשובה על כך הביעה ממשלת אה"ב את הסכמתה לממן את העברת 100,000 הפליטים, ואת התיישבותם בארץ. באוירה, שהוסערה יותר ויותר ע"י התעמולה הציבורית באה"ב, נמשך המר"מ בין לונדון וואשינגטון, כששרד-החוף האמריקני תומך בעמדת הברי-

עם תומכיה המובהקים של מדיניות-הסיוע לבריטניה. תחת לחצה של ביקורת זו, וכן מתוך תקווה שבמשך דיון משותף ומומשך יושפעו באי-כוח אה"ב, ובעקבותיהם אף דעת-הקהל באמריקה, מן העמדה הבריטית בשאלת א"י, הציעה הממשלה הבריטית בסתיו 1945 למנות ועדה אנגלית-אמריקנית לשם עיון בשאלה זו. בדצמבר 1945 נתמנתה הוועדה, שהורכבה משה אמריקנים וששה בריטים; אך בינתיים נמשך באה"ב תהליך ההתגבשות של דעת-הקהל לטובת הדרישות הציוניות, וב-17 וב-19 לדצמבר קיבלו שני בתי-הקונגרס החלטה, שהמליצה על עליה חפשית לא"י ועל פיתוח הארץ בכיוון שיביא לידי הפיכתה למדינה יהודית. הבריטים, שעמדו בפני עליה „בלתי-חוקית" הולכת וגוברת, היו במבוכה גם בשאלה זו: כל מעצר או גירוש נוסף של מעפילים היה מוסיף להתרגשות בישוב ובאה"ב; ואילו התרת כניסתם של המעפילים היתה עלולה לעודד גלי-עליה חדשים. הבריטים ניסו להיחלץ מן המיצר ע"י הודעה על נכונותם להתיר עליה זמנית (לתקופת הסקירה של הוועדה) של 1,500 נפש לחודש, בתנאי שהערבים יסכימו לכך. אך המנהיגות הערבית סירבה ליתן את הסכמתה, ובסוף יאנואר 1946 הודיעו הבריטים, שכל עוד נשאר המאנדאט בתקפו, אין הם יכולים להתנכר להתחייבויותיהם לגבי העליה, והכריזו על מיכסת-עליה הנזכרת. מנקודת-מבטם של הערבים, היה בכך משום סטייה מן הספר הלבן, והמנהיגות הערבית התחילה מראה סימני-עצבנות. בפעם הראשונה לאחר כמה שנים התחילו הערבים מטילים ספק בדבר אם אמנם מתפתחים המאורעות בכיוון הרצוי להם.

אך ליהודים ואוהדיהם באה"ב, צרפת וארצות אחרות



ד"ר חיים ויצמן מעיר בירושלים בפני הוועדה המיוחדת לא"י של האו"ם, 1947

עצמאות לעבר-הירדן (פרוצדורה, שספק הוא אם אפשר היה ליישבה עם הסעיפים 77 ו-80 של מגילת האו"ם) — הובאה בעיית א"י בפני האו"ם בפעם השלישית. למרות כל זה נכשל התמרון. בהשפעתה של דעת-הקהל העולמית, ומתוך שיקולים מדיניים שונים, העדיפו המעצמות הגדולות לוותר על השתתפותן ב„ועדה המיוחדת של האו"ם לענייני א"י" (UNSCOP), שנבחרה באמצע מאי 1947 כדי לחקור את כל הכרוך בבעיית-א"י ולהציע הצעות לפתרונה, ונכנסו לתוכה נציגי אחת-עשרה מדינות אחרות (אוסטרליה, קנאדה, צ'כוסלובאקיה, גואטמאלה, הודו, פרס, הולאנד, פרו, שוודיה, אורוגוואי ויוגוסלאוויה). חברי-הוועדה, שחקרו את המצב בארץ ובמחנות-הפליטים היהודיים בחו"ל, היו מפולגים בנוגע לעתידה המדיני של א"י; מהם טענו, שהארץ צריכה להיות מדינה דו-לאומית אחידה ומהם ראו בה איזור מיוחד לחלוקה בין שתי מדינות עצמאיות — ערבית ויהודית, אבל כולם כאחד היו שותפים לדעה בנוגע למעמדם של הבריטים בארץ. פה אחד המליצה הוועדה, שעל בריטניה לנטוש את שלטונה בארץ. ואף בנוגע לשמירת אחדותה או לחלוקתה של הארץ, לא היה הפילוג בוועדה יסודי בהחלט: אף המיעוט, שטען למדינה דו-לאומית אחידה, דרש אוטונומיה חלקית ועליה יהודית די רחבה; ואף הרוב, שתמך בחלוקת-הארץ, הטיף לאחדות כלכלית בין שתי המדינות מתוך תקווה, שבמרוצת-הזמן תוקם פדרציה בין שתיהן. באי-כוחן של המדינות הקומוניסטיות, יוגוסלאוויה וצ'כוסלובאקיה, נטשו את המסורת האנטי-ציונית שלהן — ודאי, מתוך הסיכוי, שראו בהזדמנות זו לסלק את אנגליה מעמדה חשובה — ואף הן טענו לטובת מדינה דו-לאומית. ברוח זו פירסמה הוועדה דו"ח ב-31 באוגוסט 1947.

בעצרת או"ם, לאפתעת הבריטים, הצטרפה ברית-המועצות להצעת הרוב של הוועדה, שטען לחלוקת-הארץ. מדיניותן של אה"ב היתה מפולגת: הציבור, הקונגרס, ובמידת-מה של היסוסים אף הנשיא, תמכו בהצעת הרוב; משרד-החוץ נטה — ואף זה בלא אהדה יתרה — להצעת-המיעוט. בסופו של דבר, הכריעה עמדתו של הנשיא. בהצבעה, שנערכה בעצרת האו"ם ב-29 לנובמבר 1947, זכתה הצעת הרוב ב-33 קולות (אוסט-ראליה, בלגיה, בולווייה, בראזיל, בילורוסיה, קנאדה, קוסטה-ריקה, צ'כוסלובאקיה, דאניה, הרפובליקה הדומיניקאנית,

טים, ועם זה נתון ללחצם של הקונגרס והבית הלבן, המנהיגות הערבית בא"י והמדינות הערביות, שב-1945 התאחדו לליגה ערבית, הגבירו את התנגדותן לעמדה הציונית.

ועדה מעורבת שניה, שהורכבה מבאי-כוחן של שתי הממשלות, השתדלה למצוא מוצא מן הסבך, אבל הצעתה, שנתפרסמה בשם „הכנית מוריסון" (על שם חבר הממשלה הבריטית מוריסון, שהשתתף בעיבודה והסביר אותה בנאום בבית-הנבחרים הבריטי ב-31.7.46), לא דיברה אלא על חלוקתה של א"י לאיזורים אוטונומיים ועל הטלת איסור מוחלט על היהודים להשתקע ברוב הגדול של שטחה; כמורכן פללה הצעה זו עליה נוספת של 100,000 נפש, אפשרות של עליה עתידה לאיזור יהודי ועיר, שלטון

עליון על הארץ כולה, שיהא מסור לרשותו של נציב בריטי, ושלטון ישר של נציב זה על ירושלים, בית-לחם והנגב. — המנהיגות הערבית הכריזה, שאינה מוכנת לקבל את ההצעות הללו. הסוכנות היהודית דחתה אותן בטענה, שהן המשך מוסווה של מדיניות הספר הלבן, ובמקומן הציעה כתכנית מינימאלית את חלוקתה של הארץ והקמתה של מדינה יהודית בגליל, בשרון, בשפלה ובנגב. ב-4 באוקטובר 1946 פירסם אף הנשיא טרומן גילוי-דעת, שבו דחה את „תכנית-מוריסון". שוב ניסתה הממשלה הבריטית להציל משהו מתכנית זו, ולשם כך קראה לוועידה של כל הצדדים המעוניינים. הערבים, כרגיל, היו מחולקים בתגובתם להזמנה: הממשלות הערביות הסכימו להשתתף בה, ואילו המנהיגות הערבית בא"י סירבה. ההסתדרות הציונית, לאחר ויכוח פנימי חריף בין האקטיוויסטים והמתונים, התנתה את השתתפותה בתנאים מסויימים, אך לאחר שתנאים אלה נדחו ע"י הבריטים, סירבה אף היא להשתתף בוועידה. כמורכן סירבה להשתתף בה ממשלת אה"ב. הוועידה המקוצצת כונסה בלונדון ב-10 בספטמבר 1946, ולאחר הפסקה ממושכת, חזרה ונתכנסה בתחילת 1947, אבל לא הביאה לידי שום תוצאות של ממש. א"י בפני האו"ם. — בינתיים הלך המצב בא"י והחמיר, ועם כשלון מאמציה של הממשלה הבריטית לזכות בתמיכתן של אה"ב, החליטה להביא את בעיית א"י בפני האו"ם. הדבר נעשה ב-2 לאפריל 1947 — כמסתבר, מתוך כוונה לקבל את תמיכת האו"ם למדיניותה של בריטניה בא"י. באו"ם כבר ישבו 5 מעצמות ערביות, מדינות מוסלמיות נוספות, מדינות קאתוליות מרובות, שהבריטים היו סבורים, שמטעמי קנאות דתית לא תרצינה בא"י יהודית, וכן כמה מדינות קומוניסטיות, שיחסן השלילי לציונות היה ידוע. אעפ"כ נהגה בריטניה בהחירות יתרה ולא הביאה את העניין בפני האו"ם לא בצורת עניין של הפרת-שלום, העלול לגרור החלטה מחייבת, ולא בצורת הצעה להפיכת א"י לשטח-נאמנות, שהיתה עלולה להוציא את הארץ מתחום שלטונה הבלעדי של בריטניה, אלא בצורת בקשת-המלצה, שהשאיירה בידי בריטניה את הרשות, שלא לציית להמלצה במקרה שלא תיראה בעיניה. וכך — לאחר שוועידת-הייסוד של האו"ם בסאן-פראנציסקו, באפריל 1945, כבר טיפלה בעקיפים בשאלת א"י, ועצרת-האו"ם בלונדון, בפברואר 1946, רשמה לפניה את החלטת בריטניה להעניק

על המקומות הקדושים שבתחומיהן של שתי המדינות וגם יפקח על ביצוע איגוד-המכס בין שתיהן. לאחר עשר שנים יתקיים דיון חדש על היחסים בין שתי המדינות ועל גורל ירושלים. יפו הוצעה כחלק מן המדינה הערבית, למרות מה שהיתה מוקפת שטח יהודי. על ברי-טניה הוטל לפנות נמל אחד בשטח היהודי עד 15.2.48, ולפנות את כל כוחותיה המזוינים ולסיים את המאנדאט עד 1.8.48. נקבע, ששתי המדינות והמשרד המיוחד של ירושלים יתחילו את קיומם תוך חדשיים מסיום המאנדאט. כמרכזן החליטה העצרת, שוועדה מטעם אר"מ תסייע בהקמתן של שתי המדינות, והטילה על הבריטים את החובה לשתף עמה פעולה ולמסור בהדרגה את ניהול-העניינים לרשות יזת של שתי המדינות, שתתגבשנה בינתיים.

בהתאם להצהרתם, לא שיתפו הבריטים פעולה עם ועדת האר"מ, לא סייעו בביצוע-התכנית על-ידי מסירה מסודרת של העניינים לרשות יזת בשני האיזורים, ואף לא פינו

נמל בשטח היהודי במשך התקופה שנקבעה. יתר על כן: הם פסקו לשמור על הגבולות היבשתיים, ועל-ידי כך איפשרו ללהקות של ערבים (ולכמויות מרובות של נשק) להיכנס לארץ מן המדינות הערביות. עמדה בריטית זו, וכן הנחתם של הערבים, שאם השלום וחסדר הציבורי יישמרו, תקום עוד מעט מדינה יהודית, המריצה את הערבים לפתוח שוב בפעולות מזוינות נגד הישוב, כשהכוחות הבריטיים לא הפריעו להם בדרך כלל ובמקרים מרובים אף סייעו להם ע"י מה שפירקו את נשקם של היהודים או הפריעו ליהודים להתגונן. כמרכזן לא נעשו מצד הערבים שום הכנות להקמתה של מדינה ערבית במסגרת התכנית. בלונדון, ואשינגטון וניו-יורק (מושב האר"מ) נתרבו הדעות, שתכנית-החלוקה לא היתה ניתנת לביצוע בדרכי-שלום, ומכיוון שבריטניה ואה"ב לא היו מוכנות לבצעה בכוחותיהן שלהן, ועם זה לא רצו להתיר לכוחות בינלאומיים ואחרים להיכנס לאיזור (ביחוד מחשש לכניסתם של צבאות סובייטיים), יש להימנע מביצועה או לכל הפחות לדחותה עד עת מצוא; ולפי שעה יש להפקיד את הארץ בידי נציב עליון בריטי. תכנית זו, שמקורה היה במשרד-החוץ הבריטי, ונתמכה תמיכה חזקה במשרד-החוץ בוואשינגטון, היתה מכוונת להחזיר לארץ את אפיה כאיזור-שלטון בריטי. יתר על כן: בעוד שבריטניה סיפקה נשק למדינות הערביות, שהתכוננו להשתמש בו בא"י, הכריזו אה"ב על איסור משלוח-נשק לכל מקום שהוא במזרח הקרוב. חברות-הנפט האמריקניות, שהיו להן אינטרסים במדינות-ערב לחצו לחץ כביר באותו כיוון עצמו. 24 לפברואר 1948 הסביר ציר אה"ב באר"מ, ורן אוסטין, שממשלתו אינה מוכנת לשלוח כוחות מזוינים לשם ביצועה של תכנית-החלוקה.



יהודיירושלים, שהתאספו בהצר הסוכנות היהודית, מביעים את שמחתם על החלטת האר"מ  
סו ה 29 בנובמבר 1947

אקוואדור, צרפת, גואטמאלה, האיטי, איסלאנד, ליבריה, לופסמבורג, הולאנד, ניו-זילאנד, ניקאראגואה, נורווגיה, פאנאמה, פאראגוואי, פרו, הפיליפינים, פולניה, שוודיה, אוקראינה, אפריקה-הדרומית, ברית-המועצות, ארצות-הברית, אורוגוואי, ונזואלה; נגד ההצעה הצביעו 13 מדינות (אפגא-ניסטאן, קובה, מצרים, יוון, הודו, פרס, עיראק, לבנון, פא-קיסטאן, ערב הסעודית, סוריה, תורכיה, תימן). נמנעו 10 מדינות (ארגנטינה, צ'ילה, סין, קולומביה, סאלוואדור, חבש, הונדוראס, מפקסו, בריטניה, יוגוסלאוויה); מדינה אחת (סיאם) נעדרה.

נציגי הסוכנות הצהירו, שהחלוקה המוצעת פוגעת באורח רציני בזכויות העם העברי בארץ ושהם מוכנים לקבלה רק מתוך צער ולשם השכנת-שלום. הערבים הכריזו במשך הדיון, וכן אחר ההצבעה, שהם מתנגדים לתכנית, והזהירו, שהתנגדות זו תלבש צורות של התקפה בכוח. הממשלה הבריטית הודיעה, שאמנם לא תתנגד לביצוע התכנית וכוחותיה יעזבו את הארץ, אך לא תנקוט שום צעדים לביצועה. הואיל ואין הצדדים המעוניינים מסכימים לה. לאחר זמנ-מה הודיעה הממשלה, שהיא עומדת לסיים את שלטונה בארץ ב 15 במאי 1948.

לפי החלטת העצרת, שהתאימה, בשינויים, להצעת הרוב של הוועדה — החלטה, שמבחינה פורמאלית לא היתה אלא המלצה — היתה המדינה היהודית צריכה לכלול את העמק, הגליל המזרחי, השרון, השפלה ורוב הנגב. ירושלים, בית-לחם והסביבה הוצעו כ"איזור נפרד", שיהא נתון למרותו של נציב עליון מטעם האר"מ ושתושביו יהיו רשאים להירשם כאזרחים של אחת משתי המדינות. נציב זה ישמש ממונה



הבניין המרכזי ברמת-רחל אחר ההפגזה המצרית, 1948

הליגה הערבית על חברותיה להכשיר מתנדבים ולגייס כסף ונשק לעזרתם של ערביי א"י. הכוח העברי, שקידם את פניה של התקפנות הערבית, כלל את אירגון ההגנה (ע"ע) על יחידותיו המגויסות והעשויות להיקרא לשירות. הכוח המגויס כלל 4 גדודי פלמ"ח (ע"ע), שמנו באוקטובר 1947 2,100 לוחמים וכ-1,000 עתודאים, חיל-שדה (חי"ש), שמנה 1,800 מגויסים ו-10,000 עתודאים. נוסף על יחידות-מטה, שירותים וייצור חמרי-מלחמה עמדו לפקודת ההגנה 32,000 אנשי חיל-משמר רשומים, שהיו רתוקים להגנת מקומות-מושבים בכפרים ובערים, וגדודי-נוער, שאומנו לתפקידי-עזר ונועדו למלא את שורות החי"ש והפלמ"ח. במחסניה של ההגנה נצטברו בערב מלחמת-העצמאות יותר מ-15 אלף רובים מסוגים שונים, מקלעים קלים וכמה עשרות מקלעים בינוניים ומרגמות של "3; רימוני-יד, חמרי-נפץ ותת-מקלעים מדגם "סטן" יוצרו בסדנאות הסודיות שלה. נוסף על אירגון ההגנה היו קיימים בישוב היהודי שני אירגוני-מחתרת מזוינים אחרים, אצ"ל (ע"ע ארגון צבאי לאומי) ולח"י (ע"ע לוחמי חרות ישראל), שפעלו עצמאית בתחילת המלחמה, אך נתפרקו במהלכה ואנשיהם הצטרפו לצה"ל בהדרגה. בתחילת המלחמה מנו כוחות-האצ"ל כ-5,000 איש וכוחות הלח"י כ-1,000 איש. מבנה הפיקוד, החיילות, היחידות והשירותים של הכוח הצבאי העברי עוצבו במרוצת-המלחמה והגיעו לכלל גיבוש סופי רק סמוך לסופה.

מהחלטת החלוקה עד מבצע "נחשון" (29.11.47—3.4.48). פיזורם של ישובים יהודיים הרבה בתוך איזורים ערביים בעיקרם, מציאותן של ערים בעלות אוכלוסיה מעורבת ושלטתם של הערבים על רובו של שטח-ההר ועל דרכי-הארץ הראשיות, קבעו את אפיה של התקפנות הערבית מגילויה הראשון — כשהותקף אוטובוס יהודי על-יד לוד — ואילך. זמן קצר לאחר שהוכרזה שביתה ערבית כללית ע"י הוועד הערבי העליון, פרץ המון ערבי למרכז המסחרי

ובמארס הציע רשמית לדחות את ביצועה של התכנית ולעיין באפשרות של הקמת משטר-נאמנות זמני בא"י. לחץ חזק הופעל ע"י משרד-החוץ של אה"ב בחדשים מארס ואפריל על מנהיגי ההסתדרות הציונית והישוב להסכים למסנה זה. ואכן נמצאו בין חברי הנהלת-הסוכנות עסקנים חשובים למדי, שנטו לכך. אך בהשפעת דוד בן-גוריון בא"י, ד"ר אבא הלל סילוור באה"ב, וכן בהשפעת כמה גורמים ואישים אחרים הוחלט להמשיך בהכנות לקראת הקמת המדינה ולהקימה למרות הכל. "ועדת המצב", שהוקמה ע"י הסוכנות והוועד הלאומי בנובמבר 1947, תיכננה את הצעדים העיקריים לקראת הקמת המדינה ומנגנונה. באפריל 1948 הוקמה "מרכז-העם", שהיתה מורכבת מחברי הנהלה הציונית בא"י, חברי הוועד הלאומי, ונציגי המפלגות היהודיות שלא השתתפו בשני הגופים הנזכרים (ז.א. הספרדים, הרוויזיוניסטים, אגודת-ישראל והקומוניסטים), ומתוכה נבחר גוף מצומצם יותר בשם "מינהלת-העם". ביום ה' באייר תש"ח (14 במאי 1948), שעות מועטות קודם סיום שלטון-המאנדאט, התאספה בתל-אביב מועצת-העם, הצהירה על הקמת-המדינה, והכריזה על עצמה כעל מועצת-המדינה הזמנית, ועל מינהלת-העם כעל הממשלה הזמנית של המדינה היהודית, היא "מדינת-ישראל".

ג. מ. גלבז, הצהרת בלפור ותולדותיה, תרצ"ט; מ. מדוני, עשר שנים של מדיניות א"י, תרפ"ח; פ. ה. קיש, יומן ארץ-ישראל, תרצ"ט; ב. יוסף, השלטון הבריטי בא"י, תש"ח; ח. וייצמן, מסה ומעש, תש"ט; B. Akzin, *The Palestine Mandate in Practice* (Iowa Law Rev., vol. 25, 1939, p. 32-77); *The United Nations and Palestine* (Jewish Yearbook of International Law, 1948, p. 87-114); A. Böhm, *Die zionistische Bewegung, 1918 bis 1925*, 1937; Viscount Samuel, *Memoirs*, 1945; I. Cohen, *The Zionist Movement* (ed. and rev. by B. G. Richards), 1946; Esco Foundation, *Palestine — A Study of Jewish, Arab and British Policies*, 2 vol., Yale U. Press, 1947; J. C. Hurewitz, *The Struggle for Palestine*, 1950; J. Robinson, *Palestine and the United Nations*, 1947.

ב. א.

מלחמת-העצמאות. — בשם זה נקראת המלחמה, שנלחם הישוב העברי בא"י — לשם הבטחת חירותו ועצמאותו המדינית ועם זה לשם הבטחת עצם קיומו — בערבים של א"י והמדינות השכנות בשנים 1948—1949.

במלחמה זו יש להבחין שתי תקופות עיקריות: התקופה הראשונה התחילה ב-30 בנובמבר 1947, למחרת החלטת האו"ם על חלוקתה של א"י, ונסתיימה עם הפינוי הבריטי של הארץ ב-14.5.48; התקופה השנייה התחילה למחרת הפינוי הבריטי ונסתיימה עם חתימת הסכם שביתת-הנשק עם סוריה ב-20.7.49. בשלב הראשון של המלחמה נלחמו בישוב העברי ובכוחות-המגן שלו כוחות מזוינים של האוכלוסיה הערבית הארצישראלית, בסיועם של כוחות מתנדבים בלתי-סדירים ממדינות-ערב. בשלב השני נלחמו כוחות-המגן של ישראל, הנקראים ב-30.5.48 ואילך בשם "צבא ההגנה לישראל", בעיקר בצבאות מצרים, עיראק, ירדן, סוריה ולבנון, שפלטו לא"י למחרת הפינוי הבריטי ונסתייעו בגייסות של מתנדבים מסעודיה, לוב ותימן. מגמתם המוצהרת של הערבים בשני השלבים היתה לסכל את החלטת ה-29 בנובמבר ולמנוע את הקמתה של מדינת-ישראל.

בשלב הראשון נהלו מתחילה פעולות-האיבה של הערבים ע"י כנופיות בעלות אירגון רופף, שהודרכו ע"י שליחי הגופים המדיניים של ערביי א"י. אך בתחילת אוקטובר 1947 הטילה



המרכז המסחרי בירושלים לאחר שהועלה כאש ע"י פורעים ערביים, 2.12.47

רה העברית לכמה שכונות בירושלים ובכמה מכבישי הארץ העיקריים.

ב16 בפברואר 1948 תקף „צבא-ההצלה“ את טירת-צבי ונסוג מתוך אבידות כבידות. לאחר שנכשלו נסיונותיו לכבוש נקודות-ישוב עבריות ריכז האויב בחודש מארס את עיקר מאמציו במלחמת-הכבישים. אך באותו זמן עצמו נמשכו ההתקפות על שכונות-הספר בערים המעורבות ועל הישובים בצפון, בהרי-ירושלים ובנגב. שיירת משוריינים, שיצאה מנגבה, הצליחה להגיע למשק-גת, שהיה שרוי בניתוק ממו-שך, ושיירת-נשק ערבית עלתה על מארב, שהוצב לה על-יד כפר-מוצקין, ונשמדה. אעפ"כ זכה האויב להשגים ניכרים במלחמת-התחבורה, והתקפותיו על השיירות בדרך לירושלים גברו והלכו. ב26.3 פסקה כליל התחבורה היהודית בכביש החוף לנגב. שיירה, שחזרה מגוש-עציון, נלכדה ע"י הערבים על-יד נבי-דניאל, ושיירה אחרת, שיצאה ליחיעם, נתקלה במארב הושמדה.

באותו זמן עצמו, שכוחות-המגן העבריים לא הצליחו למנוע את ניתוקם של הנגב, ירושלים ובנותיה ורוכם של ישובי הגליל המערבי, נשתכללו אירגונם ואימונם כאחד. בסוף מארס הגיע מספרם של המגוייסים ל21,000 איש בגיל 17—25. כן באה התקדמות בייצור מטולים נגד טאנקים. תת-מקלעים, חמרי-נפץ וכמויות גדולות של נשק קל, שנרכשו בצ'כוסלובאקיה, היו בדרכם לארץ. בסוף מארס כבר היו בידי השיירות האוירי של הישוב 30 כלי-טיס קלים, שמילאו תפקידי סיור, הסעה ואספקה לאיזורים מנותקים. אך באותה

בירושלים והרסו. באותו זמן נערכו התקפות-אש בחיפה ובגבול יפו-תל-אביב. ב10.12 פתחו הערבים בהתקפות על כלי-רכב יהודיים בנגב ובכביש ירושלים-כפר-עציון, ומיד לאחר מכן התחילו כוחות ההגנה והאצ"ל בפעולות-תגמול נגד מרכזי-הכנופיות. במשך חודש דצמבר חל בכל הארץ תהליך של תיחום בין איזורי-שליטה ערביים ויהודיים, ובערים המעורבות נתפנו שכונות-ספר ועברו מיד אל יד. מלחמת-התחבורה החרמה והלכה כשדים של הערבים היתה על העליונה — ביחוד מחמת עמדתו של הצבא הבריטי, שנקט עמדה ניטראלית להלכה ועמדה פרו-ערבית למעשה. שיקולים מדיניים הכריעו נגד פינוין של 33 נקודות-ישוב יהודיות, שלפי החלטת-החלוקה נועדו להיכלל בתחום המדינה הערבית. ב10 ביאנואר תקפו 900 לוחמים של „צבא-ההצלה“ הער-בי, שאומן ואורגן מעבר לגבול, את כפר-סולד — ונהדפו. בימים שלאחר מכן נערכו התקפות על ישובים יהודיים מבודדים בהרי ירושלים וחברון, בגליל העליון ובנגב. יחידה בת 35 לוחמים, שיצאה לעזרתו של גוש-עציון המנותק, הושמדה בקרב על-יד בית-נטיף. עם זה נמשכו פעולות-הטרור נגד מרכזיה של האוכלוסיה היהודית ונגד פועלים יהודיים במפעלים מעורבים. מכוונות-תופת החדרו על-ידי הערבים לרחובות של היהודים בחיפה וירושלים. בירושלים נותקו ממרכז העיר העברית השכונות הקיצוניות בדרום-מזרחה. התנועה היהודית ברוב כבישי-הארץ התנהלה בכלי-רכב משוריינים ובשיירות, שיצאו לדרכן עפ"ר במפתיע. בלילה או בדרכי-עקיפים. בחודש מארס כמעט פסקה התחבור

תפסו כמה משלטים מדרום-מזרח למשק והביסו כוח ערבי, שנע להתקפה על הישוב דרך החורשה שמדרום. לאחר שהועמדו כוחותיו בסכנת-ניתוק, נסוג קאוקגי לעבר ג'נין, ותותחיו הועברו לחזית-ירושלים והתחילו — בראשית מאי — בהפגזת העיר העברית.

סמוך למפלתו, במשמרה-העמק פנה קאוקגי למפקד של גדוד-השכירים הדרוזי, שחנה בשַפְרָעַם, וביקש ממנו שיבוא לעזרתו. בין ה-12 וה-14 באפריל תקף גדוד זה את משלטי רמת-יוחנן בהושה ובקסייר, אך נהדף באכידות כבידות, ומאז לא הוסיף להשתתף במלחמה.

הצלחתו של מבצע „נחשון“ וכשלון המאמץ הערבי במשמרה-העמק וברמת-יוחנן עודדו את כוחות-המגן להמשיך בביצוע סעיפיה של תכנית „ד“, במידה שהתירו את הדבר קצב הפינוי הבריטי ומהלכו. ב-18.4 ביתרו כוחות „גולני“ והפלמ"ח את טבריה הערבית לשניים, ובימים שלאחר מכן נתפנתה העיר מתושביה. ב-21.4, כשהתחיל הצבא הבריטי מרכז את כוחותיו באיזור-הנמל, התחיל הקרב על חיפה, שנסתיים בכיבושה ע"י הכוחות היהודיים במשך 24 שעות. חיפה פונתה מרוב תושביה הערביים, שיצאוה בדרך היס והיבשה.

שיחרורה של טבריה ופתיחת הדרכים לגליל המזרחי איפשרו את הגברת הכוח היהודי ב„אצבע“ (הבלטיה הפונה צפונה). ב-14.4 כבר הסתננה לצפת יחידה של פלמ"ח, שחיזקה את הגנת הרובע היהודי הנצור. במסגרת מבצע „יפתח“ — שנועד לשחרר את הגליל העליון ולהשתלט על דרכי-התחבורה שבו — תפסו כוחות-ההגנה את משטרת

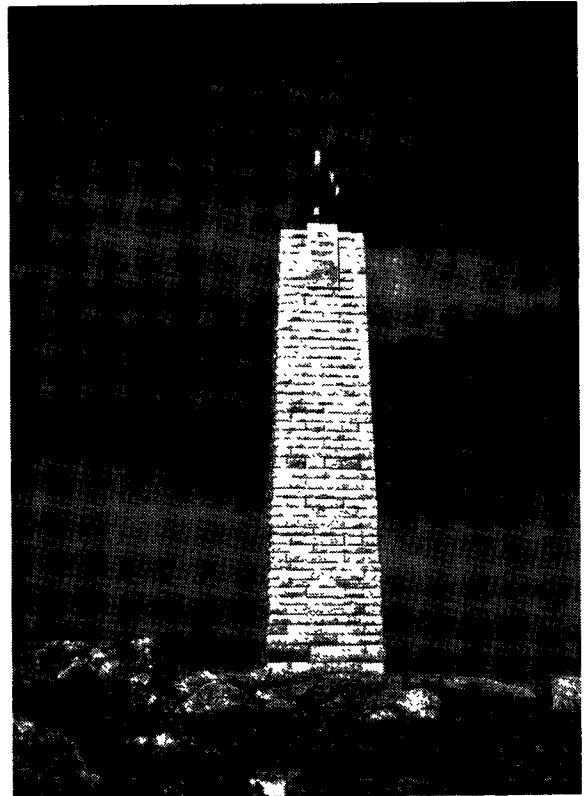

מצבתי-זיכרון על-יד חולדה לזכר החללים שנפלו בהגנת הרר לירושלים שעה גדל גם הכוח הערבי המקומי, שאורגן במסגרת „המשמר הלאומי“, וכן נתרבה מספרם של המתנדבים ממדינות-ערב. ממבצע „נחשון“ עד הפלישה (מארס 48 — 15.5.48). התקרבות המועד של ההכרעה הצבאית, התעצמותם של כוחות-המגן העבריים והחשת קצב הפינוי של הצבא הבריטי, חייבו וגם איפשרו מעבר לפעולות יזומות, שהיו מכוונות להשתלטות על שטחיה של המדינה העברית וליצירת תנאים נוחים יותר לקידום פניהם של הפולשים. תכנית-הפעולה (תכנית „ד“) נתבצעה בהדרגה, לפי מהלך הפינוי של הצבאות הבריטיים והתפתחות הלחימה בגזרות השונות. כמשימה ראשונה בתכנית זו נקבעה פריצת הדרך לירושלים. לשם פריצה זו — מבצע „נחשון“ — רוכזו כוח של 1,500 לוחמים, שחומש בחלקו בנשק הצ'כי, שהגיע לארץ בהסתר ב-1.4. כהכנה למבצע נכבשו מפקדת חסן-סלאמה שעל-יד צריפין וכפר קאסטל שעל-יד ירושלים. המבצע גופו התחיל ב-6.4 ובמסגרתו נכבשו חולדה הערבית, מחנה ואדי-צראר ודיר מוחזין (בְּקוּע). הערבים גילו התנגדות נמרצת בעיקר בקאסטל, שעבר מיד ליד כמה פעמים עד שפונה סופית ע"י הערבים ב-10 באפריל, לאחר שיום קודם לכן נהרג בקרב מפקד הכוחות הערביים במחוז ירושלים — עבד אל-קאדר אלחוסני. עד לסיומו של מבצע „נחשון“ ב-15.4 הגיעו לירושלים שלוש שיירות עמוסות אספקה ונשק.

בימי מבצע-„נחשון“ חזר „צבא-ההצלה“ על נסיונותיו לכבוש ישוב עברי ותקף את משמרה-העמק. בפיקודו של פאוזי אל קאוקגי, פתחו כוחותיו של צבא זה בהרעשת משמרי העמק בתותחים (4.4), אך ההסתערות של הרגלים על הכפר נהדפה. למחר נתחדשה ההתקפה ונפסקה בהתערבותו של הצבא הבריטי, בשעת הפסקת-האש פונתה הנקודה מן הנשים והילדים. לאחר מכן פתחו כוחות-ההגנה בהתקפת-נגד, וב-12.4



הריהמאסטל לאחר שנכבש ע"י היהודים





כוחות יהודיים נכנסים 5.בוויננרד" (איור בריטי סבוצר) בירושלים לאחר שפונה ע"י הכרטיס ב 14.5.48

וכוחות בריטיים הוזעקו לעיר, שנועדה להיות בשטח המדינה הערבית. ההתקפה חודשה ב-26.4, ועשרה ימים לאחר מכן נותקה מנשיה. ב-29.4, לאחר שהושלם כיתורה של יפו, הת-חילה מנוסת רוב 70,000 תושביה הערביים. העיר נכנעה ב-13.5, עם הפינוי הבריטי.

ידיעות, שנתקבלו על כוונתם של הבריטים להקדים את פינויה של ירושלים, גרמו להעברתה של חטיבת "הראל" לירושלים. לאחר שהגיעה שיירת "הראל" לעיר תפסו יחידות של "צבא-ההצלה" את משלטי הכביש ירושלים-יפו, וירוש-לים נותקה שנית. למרות התבדותן של הידיעות בדבר הפינוי הבריטי המוקדם, הוחלט לפתוח במבצע "יבוס" כדי לחדש את הקשר עם נוה-יעקב, עטרת הר-הצופים בצפון, ועם השכונות המנותקות בדרום-העיר. התקפה, שנערכה על נבי סמון ב-22.4, נכשלה וכוחות "הראל", שכבשו את שיד ג'ראח ב-26.4, הוכרחו לפנותה בלחץ הצבא הבריטי. הניסיון לכבוש את בנייני אוגוסטה ויקטוריה על הר-הזיתים ולהשיג שליטה על כביש-יריחו, שנעשה יומיים לאחר מכן, נכשל. אור ל-29 באפריל התחיל הקרב על מנזר סן-סימון בקאטאמון. לאחר שהחיילות התוקפים והנתקפים הגיעו לאפיסת-כוחות גמורה, הוכרע קרב קאטאמון ב-30.4 ע"י תגבורת יהודית שהגיעה לזירת-הפעולה. כיבושה של קאטאמון איפשר העברת תגבורת למגיניה של שכונת מקור-חיים הנצורה. במבצע "מכבי" נעשה ניסיון נוסף לפתוח את כביש-ירושלים. נכבשו בית-מחסיר ע"י כוחות "הראל" ומחנה-העצורים בלאטרון ע"י "גבעתי", אך רק שיירה של כמה עשרות מכוניות עברה לירושלים ב-17.4, קודם שנחסם הכביש מחדש.

עם יציאת אחרוני החיילים הבריטיים מירושלים ב-14.5 התחילו הכוחות של חטיבת "עצינו" שבעיר במבצע "קל-שון". תכליתו של מבצע זה היתה לתפוס את האיזורים לאחר

ראש-פינה ואת מחנה-הצבא שעל-ידה, שפנו מן הבריטים ב-28.4. ע"י כיבושן של ביריה ועין-זיתים נפרץ מסדרון לרובע היהודי בצפת. ב-1.5 התחילו הערבים בהתקפה על רמות-נפתלי הנצורה — התקפה, שבה הופעלו גם תותחים ושריון של הצבא הלבנוני. אך המגינים החזיקו מעמד בסיועה של טייסת הגליל, וההכנות למבצע "יפתח" לא שובשו. ב-3.5 הגיע לאיזור-צפת גדוד פלמ"ח נוסף, שטיאטא בדרכו את איזור בוטיחה. ההתקפה על צפת הערבית נפתחה ב-6.5 בהס-תערות-נפל והאויב הביא לעיר תגבורת ואף התחיל מפגין אותה בתותחיו. ההתקפה נתחדשה אור ל-10.5, ולמחר התח-לה בריחתם של תושבי-צפת הערביים ובעלי-ביתם. אחר בריחתם של 10,000 ערביי-צפת נמלטו מכפריהם גם ערביי-החולה, ובערב הפלישה של צבאות-ערב לארץ הושגה רציפות של שטח עברי בגליל העליון המזרחי. דרומה מכאן תפסה יחידת "גולני" ב-29.4 את צמח ואת מבצר-המשטרה שבה לאחר שפנו מן הכוחות הבריטיים, וכן נתפסה תחנת-המשטרה בגשר. כוחות הלגיון הערבי, שתקפו את גשר בסיוע שריון וארטילריה, נהדפו. בית-שאן נפלה בידי כוחות יהודיים ב-12.5 וכן נכבשו כפרים ערביים באיזור התבור, סג'רה הער-בית, בית-לחם הגלילית, המושבה הגרמנית לשעבר ולדהיים ואום-א-זינאת שבכרמל הדרומי. חטיבת "כרמלי" כבשה במבצע "בן-עמי" את משלטי עכו, את א-זיב (אכזיב) ובאסה (בצת), ופרצה את המצור ליחיעם ולגוש-חניתה. כיבושה של עכו נשלם ב-17.5.

במבצע "חמץ", שהתחיל בערב הג'הפסח תש"ה, כבשו יחידות "אלכסנדרוני", "קריתי" ו"גבעתי" כפרים ערביים בסביבות תל-אביב-יפו, ובתוכם חיריה, סאקיה, סלמה ויאזור. במקביל למבצע זה תקפו כוחות אצ"ל את שכונות הצפון של יפו ואת מנשיה, אך התקפתם נתקלה בהתנגדות ערבית עזה

שונים בוצעה הפלישה שלא לפי התכנית המקורית, המאמץ הירדני הופנה לירושלים ולאיוור ההר שמצפון לה, עד לוד—רמלה במערב.

בצפון פתחו הסורים את ההתקפה (אור ל 16.5) בהרעשת תותחים ומרגמות על עין-גב, מסדה ושערה-הגולן, ומטוסייהם הפציצו עם שחר את ישובי עמק-הירדן. טורי הרגלים הסורי העיקרי נע לעבר צמח, תקף בדרכו את מסדה ושערה-הגולן, אך נהדף. ב-18.5 איגף שריון-האויב את צמח, שנעזבה ע"י כוחות-ישראל לאחר קרב, וכתוצאה מכך פונו מסדה ושערה-הגולן. ההתקפה על הדגניות נפתחה ב-20.5 ונערכה ע"י כוחות רגלים בצירוף שריון וטאנקים קלים. מגיני דגניה א' וגשר-הירדן שמצפון לה הצליחו להדוף את הכוח התוקף, שנסוג עד לצמח. כן נהדפה התקפה סורית על דגניה ב', תותחי-שדה קלים, שהובאו למערכה ע"י היהודים במפתיע, הפגינו את ריכוזי הצבא הסורי בצמח והביאו לידי פינויה ופינוי מסדה ושערה-הגולן.

ב"אצבע" הגליל העליון תקפו הכוחות של חטיבת "יפתח" את מלפיה ואת מצודת נבי-ישע וכבשו את האחר-נה. כן חיבלו כוחותיה של חטיבה זו בגשר הליטאני שבגבול לבנון ובגשר נחל באניאס (נחל-חרמון) שבתחום הסורי. בפשיטה מוצלחת, שנערכה אור ל 19.5 על בית-המכס הסורי מול גשר בנות-יעקב, הושמד מיצבר גדול של ציוד ותחמושת, שהסורים ריכזו כהכנה לפלישה מכיוון זה. אור ל 29.5 נכבשה מלפיה מן העורף ע"י טור ממונע של חטיבת "יפתח" ונמסרה לידי חטיבת "עודד", שהוקמה בתוך ימי הפלישה הראשונים. הצבא העיראקי חדר לא"י בגיזרת גשר—כאוכב-אל-הוא, והלגיון הערבי כבש ב-14.5 את מתקני חברת-החשמל שבתחר מי ממלכת-הירדן. לאחר שנכשלו נסיונותיו לכבוש את גשר ואת פאופב-אל-הוא, הפנה הכוח העיראקי את עיקר מאמציו לגיזרת המשולש. העברתה של חטיבת "יפתח" מחזית-הצפון לחזית-המרכז ותפיסת קווייה ע"י חטיבת "עודד" שהיתה באותו זמן טירונית-ביחס, הקלה על הסורים את ביצוע נסיון הפלישה השני שלהם על ציר גשר בנות-יעקב, לאחר ששה ימי קרבות נכבשה משמר-הירדן ב-11.6, ביום שבו התחילה ההפוגה הראשונה. נסיונם של הסורים לכבוש את עין-גב ערב ההפוגה נכשל. נפילתה של מלכיה בידי הלבנונים ב-5.6 איפשרה לקאוקגי לפלוש מחדש לגליל המרכזי, אך כוחותיו לא השיגו את מטרותם העיקרית: כיבושה של סג'רה. ב-24 במאי, לאחר שהגיע החלוץ העיראקי לשכם, נתעוררה חזית-המשולש, וכדי לבלום את שלוש החטיבות העיראקיות נערכה התקפה על ג'נין. בדרכה לקראת הסתערות על העיר כבשה חטיבת "כרמלי" כמה כפרים ומשלטים ששימשו עמדות-מגן לג'נין, אך הוכרחה לסגת מן העיר וממשלטיה בלחץ התקפת-נגד. ב-6.6 כבשה חטיבת "אלכסנדרוני" את קאקון בחזית המערבית של המשולש.

בחזית-ירושלים נערכה פלישת-הלגיון במגמה לכבוש את העיר ואת מרחבה, מתוך שמירה קפדנית על שלימות הכוחות של הלגיון — משענתו העיקרית של המלך עבדאללה. הטור, שחדר דרך גשרי המשולש נע דרומה, וב-18.5 הגיעה זרועו הימנית למשלטי לאטרון. ב-19.5 הופיעו בעיר העתיקה של ירושלים כוחות של הלגיון, שעלו בכביש יריחו, ובצפון-העיר כבש הלגיון את בית-הספר לשוטרים ואת שיק ג'ראח, ניתק את הרה-הצופים ואיים על שכונת-הצפון של העיר החדשה. לאחר שנכשלו מאמציהם של היהודים לחזור לעיר העתיקה מצד שערי-יפו, כבשו כוחות "הראלי" את "הר-ציון"

שנתפנו מן הבריטים ולמנוע את חדירתם של הערבים לתוכם. לאחר שנכבשו מחנה אלנבי, דיר-אבר-תור עיילת וביה"ס לשוטרים בשיך ג'ראח הושג שטח עברי רצוף בעיר. השגים אלה בחמשת הימים, שעברו מן הפינוי הבריטי עד הופעת טורי-הפלישה הראשונים של הלגיון הערבי בצפון העיר ובמזרחה, והטור המצרי בדרומה, הכריעו במלחמה על ירושלים הנצורה. אך מבצע "קלשון" לא התנהל במהירות הדרושה ולפיכך לא הושגה תכליתו הסופית. לא נוצר קו מוצק במבואות הצפוניים של העיר ולא נכבש מסדרון לרובע היהודי בעיר העתיקה קודם שהופיעו חיילי הלגיון בשעריה. בערב הפלישה נפלו הישובים המנותקים שמדרום לעיר ומצפונה לה. ב-4.5 נפתחה ההתקפה על גוש-עציון, שבה השתתפו יחידת-שריון של הלגיון וארבעה טאנקים בריטיים. התקפה זו נהדפה, אך למגינים נגרמו אבידות שלא היתה להן תמורה בתנאי הניתוק. אור ל 12.5 הצליחו התוקפים לבתר את הגוש ולמחר נכבש "משלטה-הסלעים" בין כפר-עציון ומשוואת-יצחק וכוחות שריון פרצו לכפר. לאחר כניעת המגינים נערך בהם טבח ע"י כפריי הר-חברון. ב-14 במאי הלכו בשבי שרידי מגיני-הגוש ותושביו. מגיני עטרות הש-תלטו על שדה-התעופה הצבאי, שפונה ע"י הבריטים, אך לאחר שבוטלה התכנית להטיס אליהם תגבורת נסוגו לנוה-יעקב ב-15.5. ישוב זה הותקף ע"י יחידת שריון של הלגיון, שלא פונתה עם הכוחות הבריטיים, ומפקדו של הישוב החליט לפנותו מן החיילים והאזרחים כאחד (שבכללם היו פצועים וחולים) והוליד את אנשיו ברגל להרה-הצופים. פינויה של נוה-יעקב בוצע בלילה שבין 16 במאי וה-17 בו, לאחר שתכנית אחרת, לתפוס תוך כדי נסיגה את תל אל-פול בעוד שכוחות מן העיר יכבשו את שפאט, נדחתה ובוטלה. פינוי של עטרות ונוה-יעקב חשף לפני הלגיון את המבואות הצפוניים לירושלים, ואולת ידם של מגיני בית-הערבה, קליה ומפעל האשלג בצפון-המלח לחסום את גשר אלנבי, פניתה לפני הלגיון את כביש יריחו—ירושלים.

\* בששת השבועות, שקדמו להקמת המדינה ולפלישתם של צבאות-ערב, שוחררו חיפה, יפו, צפת וטבריה, נכבשו כמאה כפרים ערביים וכותרה עכו. רוב הכבישים, להוציא את קטע לאטרון בכביש ירושלים, היו פתוחים לפני תנועתם של כוחות-ישראל. כוחותיהם הצבאיים של ערבי-הארץ מוגרו ו"צבא-ההצלה" נחל מפלות כבדות במשמר-העמק ובקרבות בפרוודור ירושלים. בששת השבועות הללו הגיעו האבידות של היהודים בהרוגים לכמה מאות, אך הכוח המגוייס מנה ערב הפלישה יותר מ-30,000 צעירים ומצב החימוש שופר עם בואה של ספינת-הנשק הצ'כית הראשונה ועם רכישת תותחים קלים נגד טאנקים ומטוסים. עדיין לא היו בידי כוחות-ישראל כלי ארטילריה של שדה או מטוסי-קרב.

\* מן הפלישה עד ההפוגה הראשונה (15.48) — (10.648). פלישת הצבאות הערביים לא"י התחילה ב-15.5. עיקרה של תכנית הפלישה הערבית, כפי שתוכננה ע"י הרמטכ"לים של צבאות-ערב באמצע חודש אפריל, היה לנתק ניתוק בוק את איוורי הישוב היהודי מחוף-הים ולכבוש את שטח-החוף החיוני ביותר, ובכלל זה את חיפה על נמלה ובית-הזיקוק שבה. השגתה של מטרה עיקרית זו הוטלה על צבאות סוריה, לבנון, עיראק וירדן (כוחותיהם של שתי המדינות האחרונות נועדו לפעול בחזית צמח—בית שאן), ואילו על הצבא המצרי הוטל להתקדם לתל-אביב ולרתק כוחות יהודיים גדולים להגנתה. מחמת שיקולים מדיניים וצבאיים



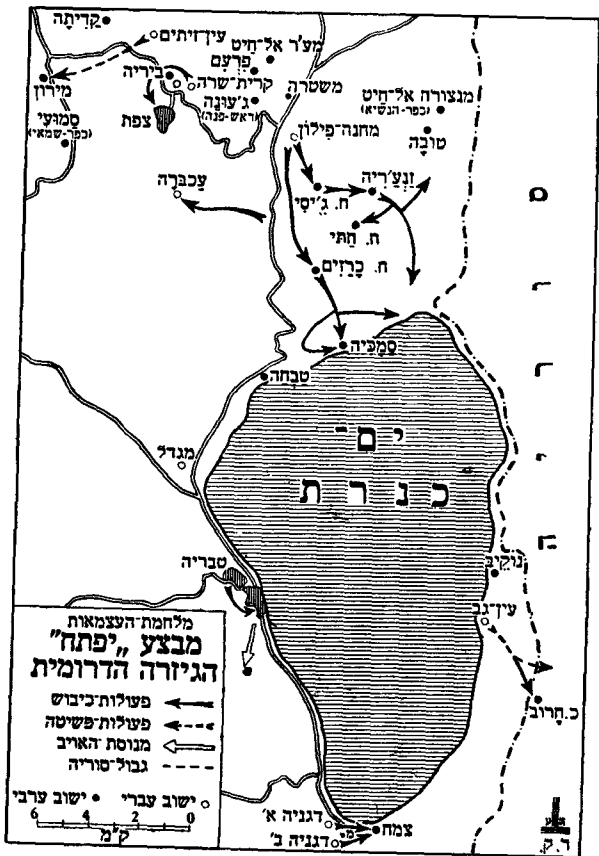
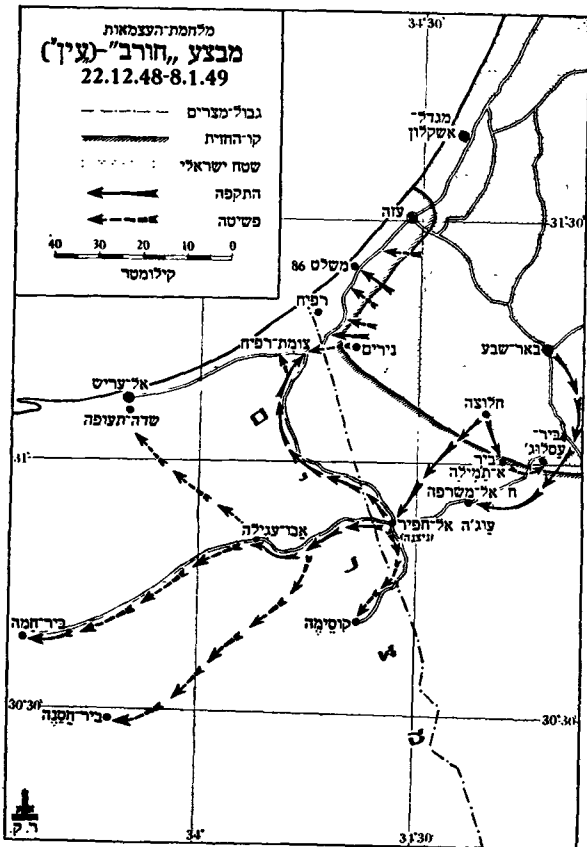
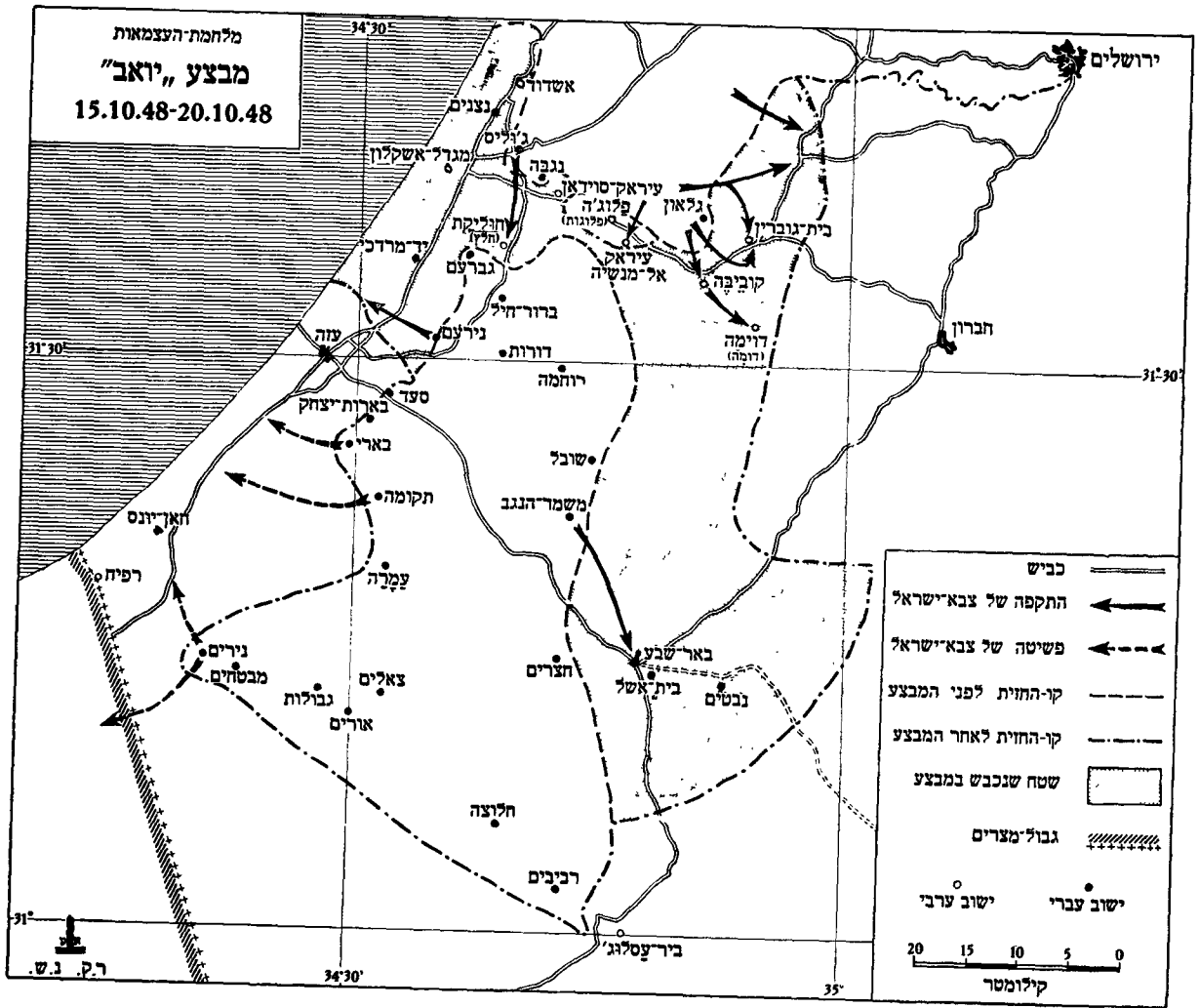

הנגב, שנתבססה על 27 הישובים העבריים, שהיו בנגב, עד לקו כביש אשקלון-פלוג'ה, ועל חטיבת „גבעתי“, שעסקה בערב הפלישה בטיהורם של כמה כפרים ערביים, שאימו על התחבורה בדרום. פלישתם של הכוחות המצריים נעשתה בשני צירים: לאורך כביש החוף, ובכביש ניצנה-באר-שבע. ה„כוחות הקלים“ של הצבא המצרי, שכללו יחידות מתנדבים של ה„אחים המוסלמים“, הגיעו לבית-גוברין, לחב-רון, לבית-לחם והרטוב. לפלישתם של הכוחות הסדירים קדמה התקפה מצרית על כפר-דרום ב-11.5, שבה השתתפו אנשי ה„אחים“. ההתקפה נהדפה, אך הישוב נותק. ב-15.5 תקף הצבא המצרי הסדיר את כפר-דרום ואת נירי, אך נהדף. בין ה-23 וה-29 במאי תקף הצבא המצרי את יד-מרדכי מתוך הסתייעות בשריון ובמטוסים, וכבשה לאחר חמישה ימי קרבות. לאחר שנפלה יד-מרדכי בידי המצרים נע הכוח הפולש צפונה והתחבר עם גדודים מצריים, שנחתו במגדל. ב-29 במאי התקדם כוח מצרי ממונע לאשדוד. במרחק 35 ק"מ בלבד מתל-אביב. הגיס המצרי העיקרי רותק למשלטיו והוכרח להפסיק את התקדמותו צפונה ומזרחה לאחר שהוטרו ע"י התקפות חיל-רגלים ומטוסי-הקרב (מדגם מסרשמיט) הרא-שונים, שהגיעו לארץ מצ'כיה. התקפת-השמד של חטיבת-„גבעתי“ על הכוח המצרי באשדוד, שתוכננה באותם הימים, בוטלה אור 2.6 עם התקבלותן של ידיעות על הפוגה קרובה. אך אותו יום פתחו המצרים בהתקפה על נגבה שעל דרך-הרוחב מאשקלון לבית-גוברין. התקפה זו, שנסתייעה בטאנ-קים ובתותחים, נהדפה ע"י המתיישבים וע"י תגבורות של צבא, ובתוכן יחידת-גיפים. אור 3.6 תקפו חטיבת-הנגב וחטיבת-„גבעתי“ את המערך המצרי באשדוד, ואע"פ שלא עלה בידן לכבוש, הכריחו את המצרים לוותר על המשך הת-קדמותם לעבר מושבות-הדרום ותל-אביב. במסגרת מאמציהם להבטיח את דרכי-התחבורה שלהם ולטהר את כיסי-ההתנגדות בערפם תקפו המצרים את ניצנים וכבושה. התקפת-נגד של חטיבת-„גבעתי“ על ניצנים הכבושה נכשלה, והמצרים כבשו כמה עמדות נוספות בכביש-החוף, סמוך לתחילתה של הפוגה א' כבשה חטיבת-„גבעתי“ כמה כפרים ערביים מצפון לאשדוד (ג'ליס, יסור ואג'סיר) וחטיבת-הנגב כבשה את ביר-עסלוג' ואת תחנת-המשטרה שעל-ידה. ניסיון לכבוש את משטרת

עיראק-סוידן, החולשת על נגבה וסביבותיה, נכשל. המלחמה באויר ובים. עליונותם של המצרים, העיראקים והסורים במטוסי-קרב ובמפציצים איפשרה להם לסייע לכוחות-הקרקע שלהם ולפגוע במרכזי האוכלוסיה האזרחית. המצרים הפציצו את תל-אביב, רמת-גן, ראשון-לציון ואת ישובי הנגב. חיל-האוויר העיראקי הפציץ את גשר וסייע לכוחות-הקרקע שלו בפעולותיהם במשולש. חיל-האוויר הסורי פקד את משקי עמק-הירדן והגליל העליון. מיפנה מסויים ביחסי הכוחות באויר בא לאחר שקיבלו כוחות-ישראל את מטוסי-הקרב הראשונים מדגם מסרשמיט. קרב אוירי ראשון נערך ב-3.6, שבו הפיל מטוסי-קרב ישראלי שני מפציצי-דאקוטה מצריים, שהיו בדרכם לתל-אביב ולמושבות-הדרום. ב-1.6 נערכה הפצצה על רבת-עמון ובערב הפוגה א' הופצצה דמשק. מטוסי-ישראל, שברובם לא היו מטוסים צבאיים, פעלו בעיקר בלילות, ואי-אפשר היה להם לסייע לחיל הרגלים בהתקפה או בהגנה. בשבועות הראשונים לפלי-שה עסק הצי המצרי, שכלל כ-45 כלי-שיט קטנים, בהעברת אספקה ובסיוע לכוחותיו, שנעו לאורך כביש-החוף. ב-2.6 הפגינו כלי-שיט מצריים את שדותיהם. אניות נושאות צבא

אור 18.5, ולמחר פרצו את שער-ציון ובאו במגע עם מגיני הרובע היהודי. לרובע הוחרדה תגבורת בלוחמים ובנשק, אך הקשר נותק, ונסיונות אחדים, שנעשו כדי לחדשו, נסתיימו בכישלון. ב-28 במאי נכנעו מגיני הרובע והלכו בשבי. לאחר שנבלמה התקדמותו של הלגיון בגזרות של בית-מנדלבאום ונוטר-דאם, ולאחר שנתבררה אי-יעילותם של שריוני-הלגיון בשטח הבנוי, ניסו כוחות מצריים סדירים-למחצה לכבוש את רמת-רחל בסיוע פלוגת-שריון של הלגיון הערבי ויחידות של מקומיים. קרב רמת-רחל התחיל ב-22.5 ולאחר שהישוב נעזב ע"י מגיניו כמה פעמים, נהדף האויב סופית מחצר המשק ב-25.5. מאז עד תחילתה של ההפוגה הראשונה הסתפקו כוחות הלגיון והכוח הכפוף למצרים בהפגזה בלתי-פוסקת של העיר הנצורה. בהפגזות אלו נפגעה בעיקר האוכלוסיה האזרחית (כ-1700 אזרחים נהרגו ויותר מ-1,000 נפצעו בהפגזות מתחילת הפלישה עד הפוגה א'). פעילותם של הכוחות היהודיים בירד-שלים נצטמצמה לקרבות-הטרדה ויישור-קווים ולנסיונות-נפל לכבוש את ביה"ס לשוטרים ואת שיך-ג'ראח. כמה מנסיונות אלה נעשו בזיקה לקרבות לאטרון, שעליהם ידובר להלן.

ב-25.5 נעשה ע"י החטיבה השביעית, שכללה שני גדודי חיל-רגלים וגדוד שריון, ניסיון לכבוש את לאטרון, וע"י כך לפתוח את הדרך לירושלים, שהיתה במצור ובמצוק (בין השאר מחמת הרעב, שגבר בעיר). ההתקפה נתאחרה והכוח הותקף באש-הלגיון בשעה שעדיין היה בדרכו לאיזור ההיער-כות. ב-29.5 חדר כוח משוריין של החטיבה השביעית לחצר משטרת-לאטרון, אך הוכרח לסגת משום שחיל-הרגלים לא הדביקו ומשום שאגפו הימני לא הובטח ע"י כוח אחר, בניגוד למה שתוכנן מראש. בקטע הכביש שממזרח לשער-הגיא נכשלו נסיונותיה של חטיבת „הראל“ לכבוש את ביה-אלו (המשלט של מתקני-הראדאר), מצפון לקרית-ענבים, שנפל ביד הלגיון. לעומת זה נכבשו בית-ג'יז ובית-סוסין, ובתחילת חודש יוני התחילו שלטונות-ישראל מעבירים חיי-לים ואספקה למרחב ירושלים בדרך-עפר, שכונתה „דרך בורמה“. בדרך זו הגיעו למרחב ירושלים כמה תותחי-שדה קלים עוד קודם שהתחילה ההפוגה הראשונה.

הגנת הנגב והדרום מפני פלישה הוטלה על חטיבת-

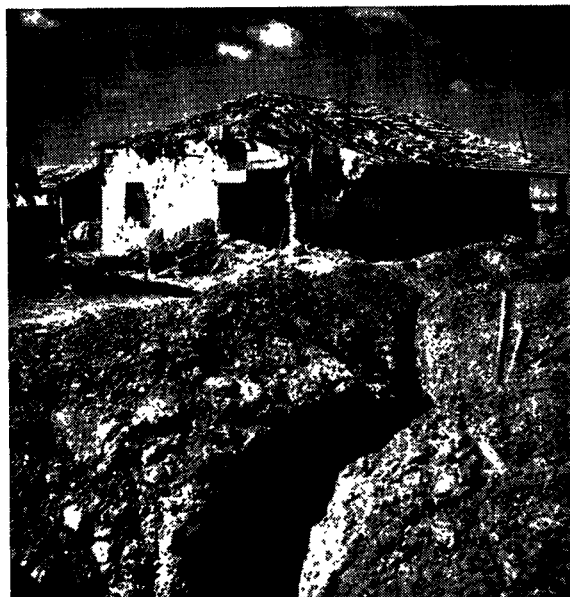

חפירות-הנגב בנגבה בימי מלחמת-העצמאות

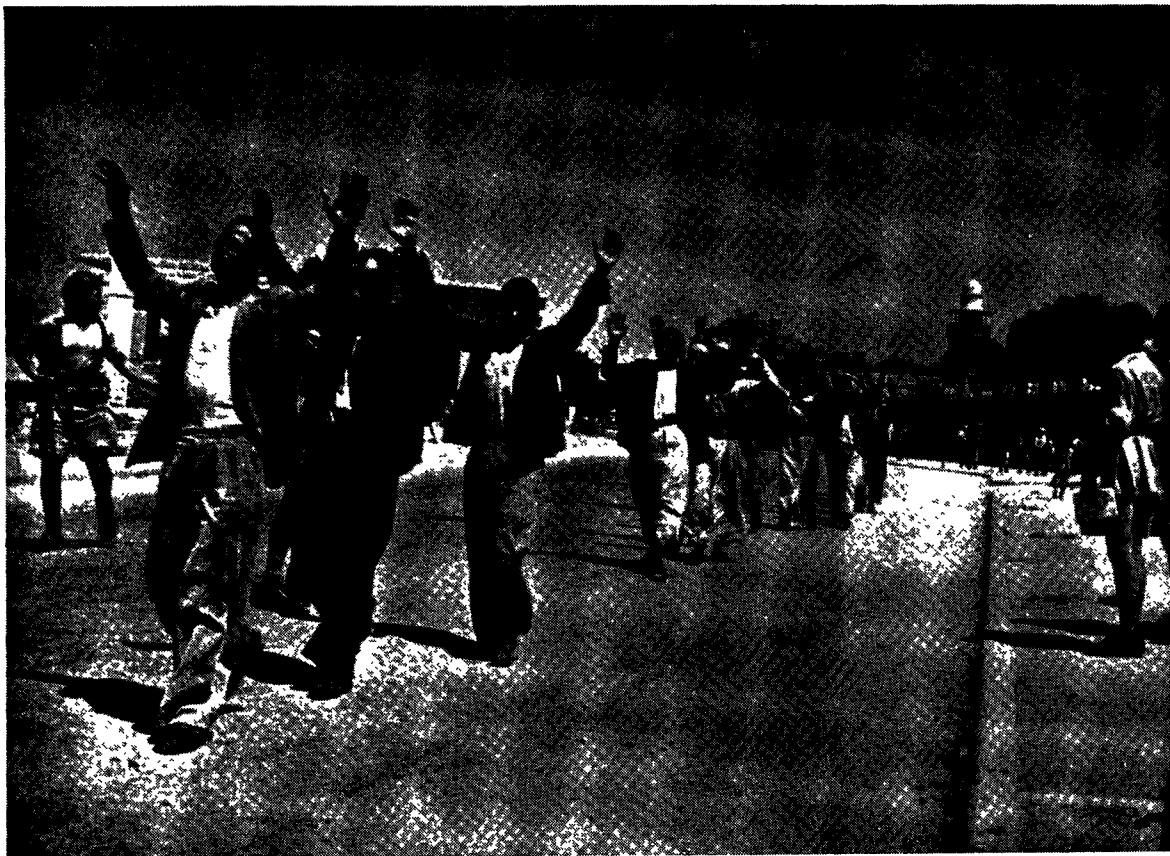

כניעת הערבים ברמלה לפני צבא ישראל ב-11.7.48

(14.7), ציפורי (15.7) ונצרת (16.7). כיבושה של נצרת הכריח את כוחות-קאוקגי להפסיק את לחצם על סגריה ולסגת אל מצפון לבקעת בית-נטופה. באיזור-הגלבוע הוכרחו היחידות של חטיבת „גולני“ לפנות את עמק דותן ולקבוע את משלטיהן ברכס הצפוני של הגלבוע. ב-26.7 טוהרו הכפרים איג'זים, עין-ע'נאל וג'בע שבמורדות-הכרמל.

עיקר המאמץ של צבאות-ישראל בתקופת „עשרת הימים“ כוון נגד הכוחות של הלגיון, שהיו מרוכזים בטריז לוד—

רמלה. מבצע „דני“ היה מכוון לכיבושן של שתי הערים ופתיחת כביש לאטרון—ירושלים. במבצע זה השתתפו 3 חטיבות, אחת מהן חטיבת-שריון, שכללה גם גדוד של טאנקים. הטור הדרומי, שכלל את חטיבת „יפתח“, כבש את גמזו (גימזו), עינבה ודניאל וב-11.7 חילץ מן המצור את כפר בן-שמון. הטור הצפוני (חטיבת-שריון, שכללה גדוד של טאנקים, גדוד-פשיטה ושני גדודי חיל-רגלים) כבש את שדה-התעופה של לוד (ב-10.7), ולאחר שהתגבר על קשיי הקרקע ועל ההתנגדות של הלגיון הערבי באיזור בית-נבאלה, הגיע אף הוא לבן-שמון. גדוד-הפשיטה פרץ בו ביום לתוך לוד כשהוא מקדים את לוח-הזמנים, ופנה לרמלה. לאחר שנתקל בהתנגדות כבדה במשטרת-רמלה, שהחזיקה ע"י הלגיון, חזר לבן-שמון. בו בלילה נכבשה לוד, שרוח-מגיניה נפלה בעקבות הפשיטה, ע"י כוחות רגלים של הטור הדרומי. למחר נכנעה רמלה לכוחות „קריתי“ בלא קרב. בין ה-15 ביולי ובין ה-18 בו התקדמו הכוחות של מבצע „דני“ לעבר כביש לאטרון—רמלה ועמדו בהתקפות-נגד כבדות, שערך עליהם הלגיון, כדי למנוע את ניתוקה הגמור של לאטרון. הצורך להעביר כוחות ממבצע „דני“ לחזית הדרום והנגב מנע את השגת אחת ממטרותיו של

מצרי, שנראו ב-4.6 מול חוף בתיים, הונסו ע"י כוחות אויר וים ישראליים.

ההפוגה הראשונה. הקרבות נפסקו ברוב החזיתות ב-11.6 בשעה 0600, כשנכנסה לתקפה ההפוגה הראשונה, שהוכרזה ל-28 יום. הקרבות, שנערכו עד ההפוגה, לא הביאו לידי הכרעה צבאית. למרות מה ש-7 ישובים יהודיים נפלו ביד האויב ולמרות מה שנגרמו לכוחות-ישראל אבידות כבדות בהרוגים ובפצועים, לא השיגו כוחות-הפלישה את מטרותם: כיבושה של א"י ומניעת הקמתה של המדינה היהודית. ההפוגה הראשונה הביאה יתרונות שקולים לשני הצדדים. היא איפשרה לכוחות-הלגיון לחדש את מלאי התחמושת והדלק שלהם, שעמד לפני אפסיה, ואיפשרה לשאר הכוחות הערביים להינפש ולהתארגן להגנת השגיהם. למרות האמברגו, שהוטל על הספקת-נשק לכל המדינות המשתתפות במלחמה, הוסיפו לזרום לחזית בא"י נשק ולוחמים. הכוחות היהודיים הוציאו את 28 ימי-ההפוגה בהינפשות, בהתבצרות, בהתארגנות, באימונים ובתיכנון לקראת חידוש-הקרבות. בתקופת הפוגה א' אירעה פרשת אלטלנה (ע"ע ארגון צבאי לאומי; ועי' להלן, עמ' 595).

עם זינוקם של שני הצדדים לעמדות-מפתח בערב סיומה של ההפוגה נפתחה שורת „הקרבות של עשרת הימים“, ב-9.7 התחילה חטיבת „כרמלי“ במבצע „ברוש“, שתכליתו היתה לעקור את הסורים מראש-הגשר שלהם במשמר-הירדן. המבצע לא השיג את מטרותו, אך הסורים לא הצליחו לחרוג מראש-הגשר לעבר כביש ראשי-פינה. במבצע „דקל“, שתכ-ליתו היתה למנוע מכוחות קאוקגי התפשטות למזרח ולמערב מבסיסיהם שבגליל התחתון, כבשה החטיבה השביעית ביחד עם יחידות-משנה של חטיבות „גולני“ ו„כרמלי“, את שפרעם



מצורת המשטרה בעיראק סניראו לאחר שנכנעה לפני כוחות צ.ה.5.

הפשיטה, שהוצא ממבצע „דני“, הגיע לחזית-הדרום, עלה בידי ובידי כוחות „גבעתי“ לכבוש את הכפרים חתה ופרתיה ולהבקיע דרך לרוחמה. התקפות-הנגד של המצרים בגזרה זו נהדפו, אך עדיין לא נמנעה מהם אפשרות התנועה לרוחב החזית. ניסיון, שנעשה ע"י כוחות-ישראל להבקיע דרך לנגב בגזרת עיראק-אל-מנשיה-פלוג'ה (מבצע „גיס“) — לאחר שהתחילה הפוגה ב' — נכשל, והנגב הוסיף להיות מנותק.

המלחמה באויר ובים. ב-עשרת הימים המשיך חיל-האוויר המצרי להפציץ את ישובי-הנגב ואת תל-אביב, וכן הטיל כמה פצצות על ירושלים. בתקופה זו רכש חיל-האוויר של ישראל שלושה „מבצרים מעופפים“, שהפציצו את קאהיר בדרכם לישראל. חיל-האוויר סייע לפעולות חיל-הרגלים בתקופת „עשרת-הימים“ ופעל נגד קניטרה (בזיקה למבצע „ברוש“). בתקופת „עשרת הימים“ נצטמצמו ביותר פעולותיהם של מטוסי הסורים והעיראקים מחשש של הת-מודדות עם מטוסי-קרב ישראליים.

ההפוגה השנייה. מאמצי הגיוס והחימוש של ישראל, שגברו בתקופת ההפוגה הראשונה ונמשכו בתקופת „עשרת-הימים“, הגיעו לשיאם באותה שעה דוקה, שבה הוכרזה ההפוגה השנייה לתקופה בלתי-מוגבלת, עד שיושג הסדר בין הצדדים הלוחמים. אך גורלו של הנגב עדיין לא נחרץ במבי-צעים הצבאיים, והסדר-התנועה שנקבעו בו, ע"י משקיפי אר"מ, הן לגבי הכוחות המצריים והן לגבי הכוחות הישראליים, לא היו בני-ביצוע. שיקולים מדיניים, שהושפעו מתכנית-ברנאדוט (עיין להלן, תולדות מדינת-ישראל), חייבו אף הם הכרעה צבאית בנגב. בתקופת ההפוגה השנייה נשלחה חטיבת-הנגב צפונה לשם נופש, ומקומה נתפס ע"י חטיבת-„יפתח“. העברת-הכוחות נעשתה בחלקה במטוסים וברובה

מבצע זה — כיבוש לאטרון. באגף הצפוני של חזית מבצע „דני“ כבשה חטיבת „אלפסנדרוני“ מידי העיראקים את מקורות הירקון בראש-העין. בפרוודור ירושלים כבשה חטיבת „הראל“ את צרעה ושיחררה את הרטוב.

בירושלים הוחל, עם חידושם של הקרבות, בפעולות נגד הכוחות המצריים וכוחות הלגיון הבלתי-סדירים בדרום-מערבה של העיר. עד ל-12.7 נכבשו משלטיהן החיצונים של עין-כרם ומלחה (מנחת). אור ל-15.7 נכבשה מלחה וב-18.7 נכבש הר „מיסקרי“ ועין-כרם פונתה ונפלה בידי כוחות-ישראל. במקביל כבשו כוחות „הראל“ את צובה ב-13.7.

ערב כניסתה של הפוגה ב' לתקופה 16 ביולי נעשה על-ידי הכוחות היהודיים בירושלים ניסיון-נפל להבקיע לעיר העתיקה. אותה שעה פתח הלגיון בסדרה של הת-קפות נמרצות בגזרת מנדלבאום. הקרבות בגזרה זו שכחו רק ב-20 ביולי.

בדרום ובנגב הפרו המצרים בתקופת ההפוגה הראשונה את ההתחייבות, שנתנו לאר"מ: להתיר מעבר לשירות של אספקה לישובי-הנגב המנותקים. ב-8 ביולי — שני ימים קודם סיומה של ההפוגה — חידשו המצרים את התקפותיהם, שנסתיימו בכיבוש משלטי פאופ'ה, חוליקאת ומשלט 113, וכתוצאה מכך נתבססה שליטתם ב„צומת“. בקרבות „עשרת הימים“ בגבול הצפוני של הנגב נהנו המצרים מיתרון-כוחות גדול, בעיקר בשעות היום, ומשלטים, שנפלו בידי היהודים בלילה (עיבדיס, בית-עפה, עיראק-סניראן הכפר) פונו על-ידיהם ביום, בלחץ שריון האויב, תותחיו ומטוסיו. לאחר כשלון התקפתם על נגבה ועל משלטים סמוכים לה ב-12.7, העתיקו המצרים את עיקר-לחצם דרומה, תקפו את בארות-יצחק (15.7), כבשו בחלקה אך לסוף הוכרחו לסגת ממנה. רק ב-18.7, בערב כניסתה של הפוגה ב' לתקופה, כשגודדי



כיתה ש' צ.ה.5. בשעת התקפה בנגב

עיראק-סודאן עלידי חטיבת-השריון בשמונה בנובמבר. עם כיבושה של באר-שבע נותק הכוח המצרי שבהר-חברון מן הכוח המצרי העיקרי, והאיזור נתפס בהדרגה ע"י הלגיון. בלילה האחרון של מבצע "יואב", שנסתיים, בתוקף צו של מועצת-הבטחון, אור ל-20.10, התחילו הכוחות של חטיבת "עציוני" במבצע "יקב". נכבשו כמה משלטים, שחלשו על מסילת-הברזל לירושלים, מול ביתר, אך המטרה העיקרית של המיבצע, כיבושה של בית-ג'אלה, לא הושגה. מבצע "יקב" חתם למעשה את הקרבות בחזית ירושלים — קרבות, שנצטמצמו, משעה שנכנסה ההפוגה השנייה לתקפה — פרט למבצע-סרק לשם כיבוש המשלטים של ארמון-הנציב אור ל-18.8, בפעולות צליפה והפגזה, ובפעולות לביעור עמדות תקפניות של האויב בשטחי ההפקר של הר-ציון (11.10), כביש בית-לחם (19.10) ודיר-אבנ'תור (14.11). בדצמבר 1948 נחתם הסכם ל"שביתת-נשק כנה" בין מפקד צה"ל בירושלים ובין מפקד כוחות הלגיון — הסכם, שציין את סיומן של פעולות-האיבה בעיר. בתחילת פברואר הוחל בחילופי-שבויים עם הלגיון הערבי.

המלחמה באויר ובים. בתקופת מבצע "יואב" ביצע חיל-האוויר הישראלי כ-150 גיחות נגד בסיסי-האויב, בסיוע לכוחות-הקרקע. חיל-הים הופעל נגד מטרות-חוף והסיע יחידות-חבלה, שפעלו נגד מסה"ב בגבול מדבר-סיני. סמוך לסיומו של מבצע "יואב" טיבעו חבלני חיל-הים אח אנית-הדגל של הצי המצרי, מול חוף עזה.

המבצעים האחרונים. כניסתה של ההפוגה השנייה לתקפה לא סיימה את המלחמה, ועד שנחתמו הסכמי שביתת-הנשק נערכו עוד כמה מבצעים. בין אלה היה מבצע "חירם" מכוון נגד כוחות קאוקג'י, שהיו מרוכזים מצפון לעמק בית-נטופה. כוחות אלה לא הכירו בתקפם של צווי-ההפוגה.

ברגל, מתוך הסתננות דרך המערך המצרי. מטוסי-הובלה של חיל-האוויר, שנפטרו ממשומות ה"רכבת האוירית" מחול (ששימשה בייחוד להעברת ציוד צבאי), העבירו עכשיו כמויות גדולות של נשק ואספקה לנגב. נסיונם של המצרים להשתלט על חרבת מחאז שעליד שדה-התעופה של רחמה, כדי להפריע ל"רכבת האוירית" לנגב, נכשל, לאחר שהמש"טים העיקריים עברו כמה פעמים מיד אל יד. לאחר שהמצרים פגעו בשיירת-אספקה, שיצאה לנגב ב-14.10, התחיל צה"ל במבצע "יואב" ("עשר-מכות"). למבצע קדמה התקפת-פתע של כוחות-אוויר על שדות-התעופה המצריים ועל ריפוזי העיקריים של הצבא המצרי בעזה, בית-חנן, מג'דל (כיום: מגדל-אשקלון) ופלוג'ה. בו בלילה תקעו כוחות "יפתח" טריו בקווי-המצרים בקרבת בית-חנן ואיימו בניתוקה של מג'דל. כוחות "גבעתי" ניתקו את כביש מג'דל-בית-גוברין, אך ניי-סיון, שנעשה ע"י חטיבת-שריון וחטיבת-הנגב, לכבוש את עיר ראק אל-מנשיה נכשל. לעומת זה הצליחה חטיבת "גבעתי" — למרות התנגדות מצרית עזה — לכבוש את משלטי-הצומת בלילה שבין ה-16 באוקטובר וה-17 בו. בתיאום עם מבצע "יואב" התחילה חטיבת "הראל" תוקפת את הכוחות הקלים של המצרים בגזרת הרטוב והר-חברון. במבצע זה הגיעו כוחות "הראל" עד למשלטי המזלג שבמבואותיה המערביים של בית-ג'אלה. לאחר כשלונן של התקפות-נגד מצריות בגזרת מג'דל-פלוג'ה, נכבשה חוליקאת ע"י כוחות "גבעתי" אור ל-20.10, וע"י כך נפתחה הדרך לנגב. אור ל-21.10 נכבשה באר-שבע במסע-בזק של חטיבת-הנגב. החטיבה המצרית באיזור פלוג'ה ועיראק אל-מנשיה מצאה עצמה מכותרת ומנותקת כליל ב"כיס", ואילו הכוחות המצריים שבגזרת-מג'דל — שעמדו בסכנת ניתוק — נסוגו מתוך שימוש בדרך מאולתרת לאורך שפת-הים. ממדיה "כיס" צומצמו עם כיבושה של משטרת





יחידת קומאנדרו ("שועלי שמשון") של צ.ה.ל. בפעולה בננב, אוקטובר 1948



צבא ישראל באל-עריש, דצמבר 1948

224 מוסט סכרים

33

101600

12.12.49

3

מספר תעודת זהות: 101600

שם: א. א. א. א.

תאריך: 12.12.49

מספר: 3

מספר תעודת זהות: 101600

שם: א. א. א. א.

תאריך: 12.12.49

מספר: 3

סכר של כובשי אילת למפקדת החטיבה

חתימת הסכם שביתת-הנשק עם סוריה ב-20.7.1949 ציינה את סופה של מלחמת-העצמאות. המלחמה נמשכה 20 חודש, מהם 61 ימי-לחימה רצופים. אבידותיה של ישראל הגיעו בה ל-6,000 הרוגים, כ-4,000 מהם אנשי-צבא. מחיר-המלחמה — 500 מיליון דולאר.

ד. בן גוריון, בהלחם ישראל, תש"י, "מערכות", חוברות מ"ו-מ"ז — ע"ז (פירוט בחוברת-המפתח צ"א-צ"ב); אילן ושלח, הוצאת "מערכות", ליקט וערך בנימין עצינוני [חש"ד]; מ. כרמל, מערכות צפון, 1949; א. תמיד — א. אופק, מעוז עצינון, תש"ט; י. שדה, כיצד נלכדה המצודה, תש"י; י. אוליפקי, ממאורעות למלחמה, תש"י; ז. וילנאי, מלחמת-השחרור של עם ישראל, 1950; מ. בגין, המרד, 1950; י. הרכבי, הסכמי שביתת-הנשק, שנתון העתונאים, 1950/1951; ספר הפלמ"ח, הוצאת הקיבוץ המאוחד, כרך ב', תש"ג; י. צ. שורץ, מלחמת השחרור של עם ישראל, 1953; בעיני אויב (קובץ), תש"ד; מאחורי הפרגוד (קובץ), תש"ו; נרות תמיד (קובץ), תש"ד; (כולל ביבליוגרפיה מפורטת); T. Eytan, Negev, 1950; H. Sacher, Israel: the Establishment of a State, 1952.

מדיניות-החוץ ומדיניות-הפנים של מדינת-ישראל (1948—1955). — עם הכרזת העצמאות הפכה מועצת-העם למועצת-המדינה הזמנית, ששימשה גם כרשות המחוקקת של המדינה. בישיבתה הראשונה נבחר ד"ר חיים וייצמן כנשיאה ואת ישיבותיה ניהל תחילה ראש-המשלה; רק בישיבתה העשירית, ביום ח' תמוז תש"ח (15.7.1948), בחרה המועצה את יוסף שפרינצק ליושב-ראש המועצה, ולסגניו את א. גרנובסקי (לאחר-מכן: גרנות), הרב ז. גולד ואת נ. ניר-רפאלקס.

עם הקמת המדינה הפכה מינהלת-העם לממשלה זמנית, שהורכבה מ-4 באי-כוח של מפא"י, 2 של מפ"ם, 2 של "המזרחי" ו"הפועל המזרחי"; 2 ציונים כלליים, 1 מן הפרוגר-סיוויים, 1 מן הספרדים, 1 מאגודת-ישראל. ראש-הממשלה היה דוד בן-גוריון, ששימש גם כשר-הביטחון. בעיות החוץ והביטחון. שעות מועטות אחר הכרזת-העצמאות הכירה ממשלת אה"ב במדינת-ישראל דה פאקטו (למעשה). שלושה ימים לאחר מכן הכירו בה ברית-המועצות וגואטמלה הכרה שלמה. בעקבותיהם הכירו במדינת-ישראל בחדש הראשון לקיומה גם פולניה, צ'כוסלובקיה,

וב-22.10.1949 כבשו את משלט ש"ך עבד, וע"י כך ניתקו את מנרה. אור ל-30.10 נסתיים כיבושה של סאסא ע"י החטיבה השביעית ולמחר נכבשה תרשיחה. החטיבות, שהש-תתפו במבצע "חירם", לא הסתפקו בגירוש שרידיו של "צבא-ההצלה", אלא נכנסו לתוך גבול-הלבנון וכבשו כמה כפרים לא-רך נהר-קסימיה. המבצע כולו נסתיים אור ל-31.10, פחות 60 שעות אחר התחלתו. בתחילת דצמבר, לאחר שהכוחות המצ-ריים תפסו שורה של משלטים באיזור נחל-הבשוף, כהכנה לפעולות בקנה-מידה רחב יותר בכיוון לבאר-שבע, הביסו הכוחות של חטיבת "גולני" וחטיבת-השריון גדוד-שריון מצרי שנערך מול ש"ך נוראן. כסיוע לעמדה הישראלית במר"מ, שהתנהל באותם הימים באו"מ, הוכן מבצע "עין" ("חורב"), שתכליתו היתה: גירושו של הצבא המצרי מן הנגב הדרומי ומגזרת עזה-רפיח. המבצע התחיל אור ל-22.12 בהפצצה כבדה על שדות-

התעופה המצריים ועל ריכוזי הצבא המצרי ברפיח, חן-יונס ועזה, ובהפגזה ארטילרית על כל משלטיו של הצבא המצרי באותו איזור. חטיבת "גולני" ביצעה התקפת-הסחה בגזרת עזה-רפיח, ותוך כדי כך נעו הכוחות העיקריים — חטיבת-השריון, חטיבת-הנגב וחטיבת "הראל" — בעורף המערך המצרי שעל כביש באר-שבע-עסלוג-ניצנה (עוג'ה). חטיבת-הנגב כבשה את משלטי תמילה ומשרפה, ואילו שאר הכוח נע בדרך הרומית העתיקה, בגבעות-החול של נחל לבן, עד לכביש רפיח-ניצנה. לאחר שנחסם כביש זה, תקפו יחידות הטאנקים והשריון את ניצנה וכבשוה ב-27.12. שעות מועטות לאחר מכן נסתיים טיהורו של כביש באר-שבע-עסלוג-ניצנה. בשלב השני של המבצע, שהת-חיל אור ל-29.12, נע טור משרייני לתוך אדמת-מצרים וכבש את אבו עגילה, ולמחר נכבש שדה-התעופה של אל-עריש והושלם ניתוק הכוחות המצריים באיזור-עזה. אך מחמת שיקולים מדיניים נצטווה הכוח הכובש לחזור לאדמת א"י. במאמץ להשיג את השמדת הכוחות המצריים באיזור עזה-רפיח ע"י התקפה ישירה כבשו כוחות "גולני" את משלט בית-הקברות, החולש על רפיח, וכוחות "הראל" התחילו עולים על רפיח בכביש ניצנה-רפיח. אך ב-7.1.49 ניתנה פקודה להפסיק את האש, הואיל והמצרים הביעו את נכונותם להת-חיל במר"מ לשם הסכם של שביתת-נשק. השגיו של מבצע "עין" שימשו גורם מכריע בדיונים על הסכם זה, שנפתחו ברודוס ב-12.1.

במקביל לשלב א' של מבצע "עין" ניסתה חטיבת "אלכסנדרוני" לחסל את כיס פלוג'ה, אך נהדפה. לעומת זה נתפסה באותם הימים עין-חוסטוב וחודש הקשר היבשתי עם מרחב-סדום, שהיה מנותק במשך כל ימי המלחמה. במבצע "עובדה", שנערך בתחילת מארס 1949, ירדו כוחות של חטיבת "גולני" וחטיבת-הנגב דרך הערבה ודרך ה-הנגב לאילת. 10 בו הניסו את יחידות הבדדים הירדניים, שחנו באום-ירשף, ותקעו את דגל-ישראל על חוף ים-סוף. בו בזמן הגיעו כוחות של חטיבת "אלכסנדרוני" לעין-גדי ולמצדה בדרך ים-המלח ותפסו ב-9.3.



ההכרזה על הקמתה של מדינת ישראל, במוזיאון תל-אביב, ה' אייר תש"ח (14.5.48)

פעמים עד שלסוף נסתיימו ב 7 ביאנואר 1949 (ע"י למעלה, מלחמת-העצמאות). כתוצאה ממלחמת-העצמאות לא זו בלבד שסופלה מוזמתן של מדינות-ערב לחסל את המדינה היהודית בעודה באיבה, אלא ששטחה של מדינת-ישראל אף הוגדל במידה ניכרת לעומת מה שנועד לה ע"י תכנית-החלוקה (20,600 קמ"ר לעומת 15,850).

נסיונות התיווך של האו"ם, שעד עכשיו לא נשאו פרי, באו זמנית לידי שיתוק גמור כשב 17 לספטמבר 1948 נרצח בירושלים המתווך הראשי, הרון ברנאדוט. ממשלת-ישראל הגיבה על רציחתו בשורה של צעדים נמרצים נגד הטרור, אך לא הצליחה לגלות את הרוצחים. ימים מועטים אחר מותו של ברנאדוט נתפרסם הדו"ח שלו אל עצרת או"ם, בדו"ח זה הציע ברנאדוט להמיר את ההפוגה בשלום של קבע. הוא הציע שינוי בגבולות, שנקבעו בהחלטת-החלוקה של 29.11.1947: מסירת הנגב לערבים, מסירת הגליל כולו לישראל, בינאום ירושלים, סיפוח החלקים הערביים של א"י למדינות הערביות השכנות, שימוש משותף של מדינת-ישראל ומדינות-ערב בנמל-חיפה ובשדה-התעופה של לוד, מתן רשות לפליטים הערביים לחזור למקומותיהם. ממשלת-ישראל דחתה הצעות אלו. בעצרת או"ם, שנתכנסה בסתיו 1949 בפאריס, נעשה ניסיון לכפות את הצעותיו של ברנאדוט על ישראל, אך העצרת לא קיבלה את ההצעות הללו. אלא הסתפקה במינויה של ועדת-פיזוס, שהורכבה מנציגיהן של אה"ב, צרפת ותורכיה.

אחר מותו של הרון ברנאדוט נתמנה ד"ר ראלף באנץ' מתחילה כמתווך בפועל, ואח"כ כמתווך מטעם האו"ם. לאחר ששככו הקרבות בנגב הצליח באנץ' לזמן את נציגי ישראל ומצרים למו"מ על שביתת-נשק. מו"מ זה התחיל ב 13.1.1949 ברודוס — ונסתיים ב 24 בפברואר בחתימת הסכם לשביתת-

ניקאראגואה, אורוגואי, יוגוסלאוויה, אפריקה הדרומית, קוסטה-ריקה, הונגאריה ורומניה. בסוף השנה הראשונה לקיומה הופרה מדינת-ישראל ע"י 55 מדינות, וב 11 במאי 1949 נתקבלה כחברה באירגון האומות המאוחדות.

מיד אחר הכרזת-העצמאות התחילו צבאותיהן של מדינות-ערב פולשים לא"י (ע"י לעיל: מלחמת-העצמאות). ב 20 במאי מינתה מועצת-הביטחון את הרון השוודי ברנאדוט כמתווך מטעם האו"ם וקראה לשני הצדדים להפסיק את האש. הערבים, שעדיין קיוו לנצחון מהיר, התחמקו מתחילה ואח"כ דחו את פניית האו"ם. רק שבועות אחדים לאחר מכן עלה ביד מועצת-הביטחון להשפיע על הערבים, שיסכימו להפוגה של ארבעה שבועות, שנתכנסה לתקפה ב 11 ביוני.

בתחילת יוני 1948 הוקם צבא-ההגנה לישראל; חברי ה"הגנה" נכנסו לצבא הסדיר וכן הושג הסכם עם האירגון הצבאי הלאומי על פירוקו והעברת פלוגותיו לצבא-המדינה. אך האצ"ל עדיין שמר על חלק מכוחותיו בירושלים וב 20 ביוני הביא נשק לחופי-הארץ בספינה "אלטלנה" על-מנת למסרו לאנשיו. הממשלה תבעה את מסירת הנשק לצ.ה.ל., האצ"ל עמד על כך שיימסר לפלוגותיו שלחמו בחזית ירד-שלים. לאחר שמפקדת אצ"ל סירבה למסור את הנשק הופגזה הספינה ע"י הצבא עד שעלתה באש; כמה מאנשיה נהרגו וכמה נפצעו. פרשת אלטלנה גרמה למשבר פנימי רציני, אך עמדתה התקיפה של הממשלה הכריחה לסוף את האצ"ל לקבל עליו את מרותה.

לאחר שנסיונות התיווך של הרון ברנאדוט לא נשאו פרי והערבים סירבו להסכים להארכת-ההפוגה, נתחדשו הקרבות ב 9 ביולי. שלב שני זה של המלחמה נסתיים בנצחונות חשובים של ישראל. ב 19 ביולי נפסקו הקרבות מחדש בהתערבות האו"ם, ואח"כ נתחדשו ונפסקו כמה

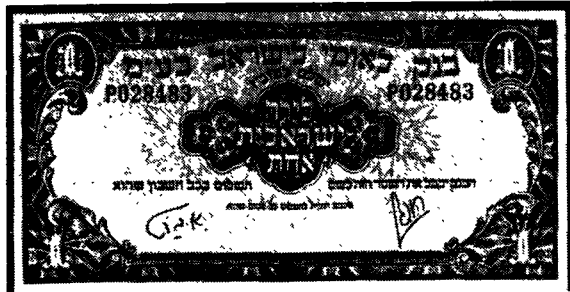

מטבעות ושטרות-כסף של מדינת-ישראל

היא בעיית הפליטים הערביים. מדינות-ערב תובעות את החזרתם של הפליטים לתחומי-ישראל ומסרבות לעשות דבר לטובת יישובם בתחומיהן, בעוד שישראל מתנגדת להחזרתם של הפליטים, חוץ מבמקרים של איחוד-משפחות, ורואה את פתרון הבעיה ביישובם בארצות-ערב. עם זה הביעה ישראל את נכונותה לשלם פיצויים בעד האדמות, שניטשו ע"י הפליטים — נכונות, שהותנתה אמנם במילוי תביעות נגדיות בעד רכוש יהודי מוחרם בארצות-ערב ובהפסקת החרם הכלכלי. גורם אחר, שבו נאחזו רוב מדינות-ערב כבנימוק להתנגדותם לשלום עם ישראל, היה סירובה של ישראל לבינאום

נשק. קו שביתת-הנשק השאיר את הנגב כולו, ובכללו את באר-שבע, בידי ישראל, ואילו המצרים נשארו ברצועת-עזה. איזור עוג'ה-אל-חפיר (ניצנה) נקבע כאיזור מפורו וכמקום מושבה של ועדת שביתת-הנשק. ב-23 במארס נחתם בראש-הנקרה הסכם שביתת-הנשק עם לבנון, שלפיו נקבע הגבול הבינלאומי בין לבנון וא"י כקו שביתת-הנשק. מסובך יותר היה המשא-ומתן עם עבר-הירדן, שהתחיל ב-4 במארס ונסתיים ברודוס ב-3 באפריל. בהסכם שהושג נקבע קו שביתת-הנשק בירושלים לפי קו-הפוגה, ובערבה — לפי קו-הגבול הבינלאומי. כן הוסכם, שכוחות ירדניים יחליפו את הכוחות העיראקיים, שחנו במשולש. בגיזרת חברון — ים-המלח נקבע קו שביתת-הנשק בסטיה מן הקווים הצבאיים לטובת ירדן כפיצוי על סטיות לטובתה של ישראל בגיזרה העיראקית. בגבול המשולש, המשא-ומתן עם סוריה, שנמשך יותר משלושה חדשים ומחצה, נסתיים אף הוא בהסכם של שביתת-הנשק (ב-20 ביולי). הסורים נסוגו מן העמדות, שכבשו בשטח זה של א"י ממזרח לקו-המים ולמשמר-הירדן אל מעבר לקו-הגבול הבינלאומי. ע"י כך הובטחה שליטתה של ישראל באגמים ונפתחה מחדש הדרך היבשתית לעין-גב. לעומת זה הסכימה ישראל לפירוזו של האיזור שפונה ע"י הסורים, לפירוזו של דרדרה ועין-גב, ולהחזרתם של הערבים שברחו מן האיזור המפורו למקומות-מושבם הקודמים. תביעתן של מדינות-ערב, שישראל תקיים את החלטת האו"ם בדבר הבינאום של ירושלים, לא באה בעיקרה אלא לצרכי-תעמולה, מתוך כוונתן להציג את ישראל בעיני העולם כמפירה של החוק הבינלאומי. אותה כוונה היתה גם להודיע דעותיהן, שלפיהן התנו את הסכמתן לשלום עם ישראל בנסיגתה של ישראל מגבולותיה הנוכחיים אל הגבולות שנקבעו לה ע"י החלטת האו"ם. ישראל — שבתשובה על כך הזכירה לערבים, שהם שהתעלמו מתכנית-החלוקה וביקשו לבטל אותה מעיקרה ע"י השמדתה של ישראל — הטעימה, שלא תחזור לגבולות-החלוקה ותתנגד בתוקף לכל תכנית, שתתבע ממנה ויתורים טריטוריאליים.

לאחר שנחתמו ההסכמים של שביתת-נשק לא בא כל שיפור ביחסים בין ישראל ומדינות-ערב, ולא עוד אלא שיחסים אלה נמתחו והחמירו. ההסכמים כללו הודעה מפו-רשת, שנועדו לשמש אמצעי של מעבר ממצב של הפוגה צבאית למצב של שלום-קבע. אך עברו כשבע שנים משעה שנחתמו ושום התקדמות לקראת שלום לא באה. מדינות-ערב מסרבות להכיר בקיומה של מדינת-ישראל, אינן באות במגע ומשא עמה (חוץ מבוועדות של שביתת-הנשק), הן מקיימות חרם כלכלי נגד ישראל, נמנעות משיתוף-פעולה עמה במסגרת האירגונים של האו"ם ומוסיפות לאיים עליה ב"סיבוב שני". במצב זה נתהוו פרצות רציניות בהסכמי שביתת-הנשק. בשנה הראשונה אחר חתימת-ההסכמים נראו סיכויים קלושים לשלום או, לכל הפחות, להסכם נוסף עם ממלכת-הירדן, אך שאר מדינות-ערב הצליחו להשפיע על עבדאללה, מלך-ירדן, שיימנע מכל פעולה לשם הסכם נפרד עם ישראל, ולאחר שנרצח עבדאללה (20.7.1951) בטלו אף סיכויים אלה.

עוד בדצמבר 1948 בחרה עצרת האו"ם בוועדת-פיזוס, מורכבת מנציגי אה"ב, צרפת ותורכיה, לשם תיווך בין הצדדים היריבים, אך מאמציה של ועדה זו לא נשאו פרי. אחת מן הבעיות הבלתי-פתורות, שהערבים מכריזים עליה כעל אחת מן העילות להתנגדותם לשלום של קבע עם ישראל,

איזור נתחדשו במאוס 1956, והסורים ובעלי-בריתם המצרים אף התחילו מאיימים על ישראל במלחמה. במקרה שתחדש את העבודה בערוץ-הירדן.

בגבול הירדני נתרבו 1952 ואילך מקרי ההסתננות, השוד והחבלה, ועליהם נוספו מקרי-רצח, שמספרם גדל והלך ב1953. לאחר שמסתננים רצחו אשה יהודיה ושני ילדיה בכפר יהוד, באה פעולת-תגמול ישראלית חמורה: נהרס חלק מן הכפר הערבי קיביה וקרוב ל50 מאנשיו נהרגו. תקרית-קיביה עוררה הד חזק בעולם ונוצלה ע"י מצדדיהם של הערבים לגינויה של ישראל. באביב 1954 הותקף במעלה-עקרים ע"י מסתננים ירדניים אוטובוס ישראלי אזרחי בדרכו מאילת 111 מ16 נוסעיו נהרגו. אע"פ שעקבות-המרצחים הוליכו בכיוון לירדן, נמנע היושב-ראש של ועדת שביית-הנשק המעורבת הירדנית-הישראלית מהצבעה וע"י כך הכשיל את הרשעתה של ירדן. ישראל נטשה אחר הצבעה זו את ועדת שביית-הנשק וחזרה אליה רק לאחר שהוחלף היושב-ראש. מסתיו 1954 ואילך באה הרגעה מסויימת בגבול הירדני. אך עם סילוקו של גלאב מן הפיקוד של הלגיון (ר' להלן, ירדן) חזרה וגברה המתיחות בגבול זה.

במשך כל תקופה זו עמדה מצרים בראש פעולות-החרם נגד מדינת-ישראל במה שהטילה הסגר על השיט הישראלי דרך תעלת-סואץ ועל ספינות, שמובילות לישראל סחורות, שהן, לדעתה של מצרים, בעלות חשיבות צבאית (כולל נפט). ישראל הביאה את בעיית ההסגר בפני מועצת-הביטחון, וזו האחרונה פסקה ב19.1951, שמצרים אינה זכאית לטעון, שהיא צד לוחם פעיל בישראל, וכן שההסגר בתעלה נוגד את שביית-הנשק ואת זכותם של העמים לשיט חפשי בים. מועצת-הביטחון תבעה ממצרים להפסיק את ההגבלות על המעבר של ספינות-מסחר בתעלה, אך ממשלת-מצרים התעל-מה מהחלטה זו, ובסתיו 1954 חרמה את הספינה הישראלית „בת-גלים“. שניסתה לעבור בתעלה בדרכה לישראל. כן הטילה מצרים הסגר על השיט במפרץ-אילת.

בסוף 1954 החמיר המצב בגבול המצרי ובגבול רצועת-עזה המחוזקת ע"י צבא-מצרים. המצרים התחילו מאמנים קבוצות של חבלנים, שחדרו לשטח ישראל וביצעו מעשי חבלה, מיקוש ורצח. המתיחות בגבול גברה והלכה והתגור-יותיהם של המצרים גרמו לפעולות-תגמול אחדות של צה"ל ברצועת-עזה. יחידה מצרית, שחדרה לאיזור המפורז של ניצנה, גורשה משם ע"י כוחות ישראליים, לאחר שאיבדה את רוב אנשיה בקרב.

להחמרת המצב בגבולות ישראל-מצרים גרמה במידה מכרעת „עיסקת-הנשק“, שביצעה מצרים עם צ'כוסלובאקיה בסתיו של 1955 — „עיסקה“, שנתנה בידי מצרים עליונות בנשק, בעיקר באוויר, באופן שמאזן-הכוחות באיזור הופר באופן חמור. מתוך כך נחלש אחד מן הגורמים, שמנעו התקפה ערבית על ישראל: פחדם של הערבים מפני כוחו של צה"ל, שהוכח בזמן מלחמת-העצמאות ואחריה. על רקע מצב-הביטחון של ישראל יש לראות גם את ההתפתחויות, שבאו ביחסיה עם העולם הלא-ערבי.

צרכיה של מדינת-ישראל, וביחוד צרכי-ביטחונה, וקשריה אל העם היהודי בתפוצות חייבו אותה לטפח יחסי-ידידות עם כל האומות השוחרות שלום. ואמנם פיתחה מדינת-ישראל, במשך שנות-קיומה המועטות, קשרים ויחסים עם רוב מדינות-העולם. בסוף תשט"ו היתה מיוצגת ייצוג

ירושלים. בעיית-ירושלים הועמדה לדיון במושב הרביעי של עצרת האו"ם בסתיו 1949 ושימשה נושא למאבק מדיני קשה. אע"פ שמדינות הרבה נוכחו, שהחלטה המקורית של האו"ם על בינאום ירושלים לא היתה עוד מעשית ובת-ביצוע, נוצר בעצרת רוב של שני שלישים (ממספר של מדינות קאתוליות, ממדינות-ערב ומדינות מוסלמיות אחרות ומן הגוש הסוב-ייטי), שטען לחידושה של החלטת הבינאום. ב13 בדצמבר 1949, ארבעה ימים לאחר שנתקבלה החלטה זו בעצרת, החליטה הפנסת לערוך את ישיבותיה בירושלים והממשלה החישה את העברת משרדיה לעיר, שהכריזה עליה כעל עיר-הבירה של המדינה. לעמדה זו של ישראל בשאלת-ירושלים היתה שותפת גם מדינה ערבית אחת: ממלכת-הירדן, שהביעה התנגדות נמרצת להחלטת הבינאום.

מועצת-הנאמנות של האו"ם, שעליה הוטל להוציא את החלטת-העצרת לפועל, באה לכלל מסקנה, שאין בכוחה לבצע החלטה זו, ובמושב של העצרת, שנתקיים לאחר מכן, שוב לא נמצא רוב של שני שלישים לשום הצעה. כך נשארה בתקפה, אמנם רק מבחינה טכנית, החלטת הבינאום משנת 1949, ומשום כך מסרבות עד היום רוב המדינות להכיר בירר-שלים כבבירת-ישראל, ורק שתי מדינות קאתוליות — גואטמל-מלה ואורוגואי — הקימו את נציגויותיהן בירושלים היהודית.

כל התביעות הנזכרות של הערבים הוכיחו, שפניהם אינן מועדות לשלום. הסיכסוך הראשון התגלע בגבול הסורי-חד-שים מועטים אחר חתימת שביית-הנשק, כשהסורים התנגדו להקמתה של נקודת-ישוב באיזור המפורז. הסיכסוך החמיר באביב 1951 כשמדינת-ישראל ניגשה לניקוז החולה כחלק מתכניותיה להקמת מפעלי-מים. הסורים טענו, שאין ישראל זכאית לבצע עבודות בשטח המפורז על אדמות, שהן רשומות על שם בעלים ערביים, ושביצוע העבודה עשוי להעניק לישראל יתרון צבאי. כמורכן ערכו התקפה צבאית, מתחילה ע"י כוחות בלתי-סדירים ואח"כ ע"י צבאם הסדיר, על שטח ישראלי בלתי-מפורז בתל-אל-מוטילה, אך נהדפו ע"י צה"ל. מועצת-הביטחון דחתה את טענת הסורים, שדרשו להטיל איסור על העבודות על יסוד ההנחה, שהן מעניקות יתרון צבאי לישראל, אך התנתה את העבודה בשטח השייך לבעלים ערביים בהסכמתם של האחרונים. סיכסוך חדש פרץ בסתיו 1953, כשישראל התחילה בחפירת תעלה על-ידי גשר בנות-יעקב שבאיזור החולה. הסורים טענו, שהטייתם של מי-הירדן כמותה כהפרת שביית-הנשק ועמדתם אושרה ע"י ראש המטה של משקיפי האו"ם, הגנרל הדאני בנקה. אמנם מועצת-הביטחון לא אישרה את עמדתו של בנקה, אך החלטת-המועצה נכשלה ע"י הוטל עליה ע"י ברית-המועצות, שהודהתה עם העמדה הסורית. בשלב זה התערב בסיכסוך נשיא אה"ב, הגנרל אייזנהאואר, ששלח את אריק ג'ונסטון כשגריר מיוחד למזרח התיכון כדי להשיג את הסכמתן של המדינות המוסכסכות לתכנית-מים איזורית. משאימתן זה נמשך קרוב לשנתיים וחצי בלא שהביא לידי תוצאות כל שהן — בעיקר מחמת סירובן של מדינות-ערב לבוא לידי הסכם עם ישראל. סיכסוכים בין סוריה וישראל פרצו גם מחמת ההפרעות הסוריות החוזרות ונשנות לדיג הישראלי בים-כינרת. בדצמבר 1955 גרמו הפרעות אלו לפעולת-תגמול נמרצת של צה"ל, שבהן היו לסורים כמאה אבידות בהרוגים ובשבויים. אך ההפרעות הסוריות לדיג הישראלי בכינרת ורציחתם של אזרחים ישראליים באותו

תמיכתם של הערבים הביאו לידי משלוחי נשק לאויבי ישראל — מצרים, סוריה וגם ערב הסעודית — גם מצד מדינות הגוש המערבי. דבר זה הכריח את ישראל לרכוז את כל מאמציה הדיפלומטיים בהשגת נשק לשם תיקון מאזן הכוחות. רק אחת משלוש מעצמות-המערב — צרפת — קיבלה באהדה את התביעה הישראלית לנשק. בריטניה דחתה בלא שהיות את בקשתה של ישראל לנשק כבד, ואה"ב הכניסו את הטיפול בבקשה זו לתהליך אדמיניסטרטיווי ממושך, שעד עכשיו (יולי 1956) לא הביא לידי תשובה חיובית.

בעיות-הפנים, שעמדו בפני המדינה הצעירה, לא היו פחות חמורות מבעיות-החוץ. בפתרון של בעיות אלו כבר התחילה מועצת-המדינה הזמנית, שבין פעולות-החקיקה שלה יש לציין בעיקר את ביטולו של הספר הלבן והענקת מעמד חוקי לכל עולה, שעלה בזמן מן הזמנים לא"י בניגוד לחוקיה של ממשלת-המאנדאט. הקמת צבא ההגנה לישראל, קביעת שטרי-מטבע ישראליים חדשים, קביעת סמל המדינה ודגלה, הקמת בית-הדין העליון וקבלת חוקת הבחירות לאסיפה המכוננת: הכנסת הראשונה. כדי לאפשר קיום של בחירות כלליות, נערך ביום 1 במרץ 1948 (8.11.1948) מפקד כללי של האוכלוסיה ברחבי המדינה (המפקד הקודם נערך ב-1931 ע"י ממשלת-המאנדאט). מספר תושבי המדינה ביום הרישום היה 782,000, מהם 713,000 יהודים.

הבחירות נתקיימו ביום כ"ד בטבת תש"ז (25.1.1949) והשתתפו בהן 440,095 בוחר, או כ-87% מבעלי זכות-הבחירה. 21 הרשימות, שנאבקו על קולות-הבוחרים, זכתה מפלגת פועלי א"י ב-155,274 קולות (46 צירים); החזית הדתית המאוחדת ב-52,982 (16 צירים); תנועת-החירות מייסודו של הארגון הצבאי הלאומי ב-49,782 (14 צירים); מפלגת הפועלים המאוחדת ב-64,018 (19 צירים); רשימת האיחוד הארצי של הספרדים ובני עדות המזרח ב-15,287 (4 צירים); המפלגה הפרוגרסיבית ב-17,786 (5 צירים); הסתדרות הציונים הכלליים (מפלגת המרכז) ב-22,661 (7 צירים); ורשימת הקומוניסטים ב-15,148 קולות (4 צירים). שאר המפלגות לא זכו לשום נציגות או לנציגות של ציר אחד או שני צירים בלבד.

תקופת הכנסת הראשונה (תש"ט-תשי"א, 1949-1951). בט"ז בשבט תש"ט (14.2.1949) נפתחה בבית הסוכנות היהודית בירושלים האסיפה המכוננת בראשותו של ד"ר וייצמן, נשיאה של מועצת-המדינה הזמנית. בישיבה הראשונה נבחרו י. שפרינצק ליושב-ראש של האסיפה המכוננת וי. בורג ונ. ניר-רפאלקס לסגניו. במושב זה אושר חוק המעבר, תש"ט—1949, שהגדיר בקווים כלליים את מעמדם של בית-המחוקקים, נשיא-המדינה והממשלה. הוחלט, שבית-המחוקקים יהא נקרא "כנסת", והאסיפה המכוננת — "כנסת ראשונה". ב"ז בשבט תש"ט (16.2.1949) נבחר ד"ר וייצמן לנשיא-המדינה, ולמחר הושבע כנשיא.

עם בחירת הנשיא התפטרה הממשלה הזמנית והנשיא הטיל על ד. בן-גוריון את התפקיד של הרכבת-ממשלה. ב-8.3.1949 הגיש בן-גוריון לכנסת הצעת-ממשלה ומצע. הממשלה, שאושרה ע"י הכנסת ביום ט' באדר תש"ט (10.3.49), היתה מבוססת על קואליציה של ארבע סיעות: מפא"י, החזית הדתית המאוחדת, המפלגה הפרוגרסיבית והספרדים. וזה היה הרכבה:

דוד בן-גוריון—ראש-הממשלה ושר הביטחון; דב יוסף—

דיפלומאטי ב-42 מדינות ובעצרת השמינית של האו"ם זכתה למעמד בנשיאות של העצרת.

ישראל אינה קשורה קשר ישיר אף לאחד מן הגושים העולמיים. מתחילה נקטה ישראל בעמדה של אי-הזדהות — עמדה, שנבעה בחלקה מן העובדה, ששתי המעצמות הגדולות, ארצות-הברית וברית-המועצות, סייעו בהקמתה של מדינת-ישראל. וכן השתדלה ישראל לטפח יחסי-ידידות עם שתי המעצמות הללו כאחת. אך יחסיה עם ברית-המועצות והגוש הסובייטי בכללו נתעכרו בהשפעת המסע נגד הציונות ו"היהדות הקוסמופוליטית", שהוחל ברוסיה בתחילת שנות ה-50. המתרחקות ביחסים עם הגוש הסובייטי הגיעה לשיאה בימי משפט סלאנסקי, שנערך בפראג בסתיו 1952 ושוב נאשמו "יהודים-בורגנים" במעשי ריגול וחבלה נגד המדינות הקומוניסטיות בהשפעתה של מדינת-ישראל. בדצמבר 1952 הודיעה ממשלת צ'כוסלובאקיה, שצירי-ישראל בפראג הוא אישיות בלתי-רצויה. העלילה, שהוטלה על רופאים יהודיים בברית-המועצות ביאנואר 1953, חיזקה את הרושם, שרוסיה נקטה קו של מדיניות אנטישמית, והגבירה את המתרחקות ביחסים בינה ובין ישראל. בפברואר 1953, לאחר שנתפוצצה פצצה בבית הצירות הסובייטית בתל-אביב, ניתקה ברית-המועצות את יחסיה הדיפלומטיים עם ישראל. אך אחר מותו של סטלין, ועם שינוי הקו הרשמי ביחס ליהודים, נתחדשו יחסים אלה, והנציגויות של שתי המדינות הועלו לדרגת שגרירויות. ב-1955 באה שוב הרעה ביחסים עם הגוש המזרחי בהשפעת "עיסקת-הנשק", שעשתה צ'כיה עם מצרים, ובהשפעת התמיכה, שנותנת רוסיה לתביעות הערביות באו"ם. באותו זמן עצמו השתדלה מדינת-ישראל להדק את קשריה עם אה"ב—השתדלות, שנבעה במידה מרובה מן ההכרה, שאה"ב נעשו הכוח המכריע באיזור. תמיכתה של יהדות אה"ב במדינת-ישראל ומשקלה בציבוריות האמריקנית תרמו אף הם לחיזוקה של נטיה זו. אך עמדתן של אה"ב כלפי ישראל לא עברה עד עכשיו את הגבול של ניטראליות ידידותית והושפעה במידה מכרעת ע"י שאיפתן של אה"ב להכניס את מדינות-ערב למעגל המדיניות המערבית. פחות מסובכים — ולפיכך גם יותר ידידותיים — הם יחסיה של ישראל עם הדומיניונים הבריטיים ועם רוב הארצות באירופה המערבית ובאמריקה הלאטינית.

מדינת-ישראל שקדה על טיפוח יחסים עם עמי אסיה ואפריקה והשקיעה מאמצים מרובים בנסיונותיה לערער את העמדה, שהתעמולה הערבית כבשה לה בעמים אלה. למרות מאמצים אלה לא הוזמנה ישראל לוועידה של עמי אסיה ואפריקה, שנתקיימה בבאנדונג ב-1955. כיום מקיימת ישראל יחסים דיפלומטיים עם בורמה, יפאן ותאילנד, יחסים קונסולאריים הדדיים עם הפיליפינים, וכן קיימת קונסוליה ישראלית בהודו. בין בורמה לישראל קיים שיתוף-פעולה בשטחי כלכלה, חינוך מקצועי וחקלאי. יחסי הידידות בין שתי המדינות הובלטו בביקורו של ראש ממשלת-בורמה, ארנו, בישראל באביב 1955. באפריקה קיימות, פרט לצירות וקונסוליה בדרום-אפריקה, קונסוליות-כבוד של ישראל בליבריה, קונגו הבלגית וקניה. תורכיה הכירה במדינת-ישראל במאוס 1949, ובנובמבר 1949 הותקנו יחסים דיפלומטיים בין שתי המדינות. הקשרים התהדקו והלכו, אך בזמן האחרון נתרופפו במקצת בהשפעת ברית-ביגדאד.

"עיסקת-הנשק" וההתחרות בין המזרח והמערב על השגת



טכס השבעתו של ד"ר וייצמאן כנשיאה הראשון של מדינת ישראל, 17.2.49

אחר תקומת-המדינה כבר יכול היה שר-העליה לציין, שעשרים וחמשה אלף יהודים עלו למדינתם. 15 במאי ועד סוף 1948 עלו לארץ 101,828 יהודים.

עידוד העליה היה ממטרותיה הראשיות של המדינה. כבר במגילת-העצמאות נאמר: „מדינת ישראל תהא פתוחה לעליה יהודית ולקיבוץ גלויות“. חוק השבות מיום כ' בתמוז תש"י קבע את זכותו של כל יהודי לעלות למדינת-ישראל, אלא אם כן הוא עשוי לסכן את בריאות-הציבור או אם פעל נגד העם היהודי. בתקופה הראשונה כלט בורם העולים היסוד האירופי, ניצולי השואה ממחנות-העקורים ויהודי מזרח-אירופה. עם מדינות אחדות באירופה המזרחית הושגו הסכמים, שלפיהם הותרה למשך תקופה מסוימת עלייתם של יהודים — מה שהיה בניגוד למדיניות הכללית של המדינות הקומוניסטיות, האוסרות על הגירה. אך עוד ב-1948 התחילה גם עליה מארצות-המזרח, בעיקר מאפריקה הצפונית ומתור-כיה. בסתיו 1949 התיר מלכה החדש של תימן את עלייתם של יהודים לארץ וכמעט כל היהודי-תימן עלו לישראל במשך חדשים מועטים. באביב 1950 התירה עיראק למשך שנה אחת עליה יהודית וכ-90 אחוז של יהודי-עיראק עלו באותה שנה לארץ. כן עלו לארץ כ-90 אחוז מיהודי לוב. בסוף שנת 1951 נסתיימה תקופת העליה ההמונית. ממדי-העליה נצטמקו כש-נסגרו שערי היציאה מאירופה המזרחית וארצות-ערב נתרוקנו מיהודיהן. רק ב-1955 התחילה תנועת-העליה גדלה שוב עם התגברות זרם העולים מאפריקה הצפונית.

העליה הגדולה העמידה את המדינה בפני בעיות-קליטה קשות. מאחר שאי-אפשר היה לקלוט את המוני-העולים בעבודה יצרנית מיד, הוקמו מחנות, שבהם הוחזקו העולים על חשבונה

שר האספקה והקיצוב (לסמכותו נמסר גם משרד החקלאות); הרב יצחק מאיר לוי — שר הסעד; גולדה מאירסון — שרת העבודה והביטוח; הרב יהודה ליב הכהן מימון — שר הדתות; אליעזר קפלן — שר האוצר (לסמכותו נמסר גם משרד המסחר והתעשייה); פנחס רוזן — שר המשפטים; דוד רמז — שר התחבורה; זלמן שזר — שר החנוך והתרבות; בכור שלום שיטרית — שר המשטרה; משה שפירא — שר הפנים, העליה והבריאות; משה שרת — שר החוץ.

בניגוד לממשלה הזמנית, שהיתה מבוססת על „קואליציה ציונית רחבה“, שכללה את כל הסיעות הציוניות הגדולות, נתבססה הממשלה הנבחרת הראשונה של ישראל על קואליציה של מפא"י עם אחדות מן הסיעות — מה ששימש דוגמה לקואליציות, שנוצרו אף לאחר מכן. גם בתחום של מדיניות-החוץ וגם בזה של בעיות-הפנים, ובייחוד בבעיות כלכליות, נסתמנו חילוקי-דעות מרחיקי-לכת, ששוב לא איפ-שרו את הקמתן של ממשלות בהרכב דומה לזה של הממשלה הזמנית. חילוקי-דעות אלה נתרכזו בעיקר בשאלת האינפלציה והפיקוח הכלכלי (שביחס אליה נתגלה הבדל יסודי בין דעותיהם של מנהיגי מפא"י והציונים הכלליים), בשאלת מדיניות-החוץ, ובייחוד בשאלת הזדהותה או אי-הזדהותה של ישראל עם אחד מן הגושים העולמיים (שביחס אליה תפסה מפ"ם עמדה שונה מזו של שאר הסיעות שהיו בממשלה הזמנית) ובשאלת הביטחון (שבה תבעה „חירות“, יורשתה של המפלגה הרוויזיוניסטית, מדיניות תקפנית ונמרצת יותר מזו שבה דגלו שאר המפלגות).

בתקופת הכנסת הראשונה גברה העליה לישראל ואף הגיעה לשיאה. זרם העליה התחיל בימי הקרבות וכחדשיים

עבודה; פרץ נפתלי — בלי תיק; דוד צבי פנקס — תחבורה; אליעזר קפלן — אוצר; בכור שלום שיטריט — משטרה; משה שפירא — פנים ודתות; משה שרת — חוץ.

בתחילת הקיץ 1952 פרש א. קפלן מחמת מחלה ממשרד-האוצר ונתמנה סגן ראש-הממשלה. ל. אשכול נתמנה שר-האוצר, פ. נפתלי שר-החקלאות וחיים כהן שר-המשפטים. בכ' בתמוז תשי"ב (13.7.1952) נפטר א. קפלן ובכ"ג באב תשי"ב (14.8.52) נפטר שר התחבורה ד. צ. פנקס. לממשלה צורף פ. לבון כשר בלי תיק. מחמת חילוקי דעות בשאלת שירותן של נשים דתיות בצבא וענייני הדת בחינוך פרשו בנובמבר 1952 אגודת-ישראל ופועלי אגודת-ישראל מן הקור-אליציה. ראש הממשלה התחיל, איפוא, בניהול משאומתן לשם הרכבת ממשלה על בסיס רחב יותר והושג הסכם על צירופם של הציונים הכלליים לממשלה. הממשלה החדשה אושרה ע"י הכנסת ביום ה' בטבת תשי"ג (23.12.1952)\*.

בכ' במרחשוון תשי"ב (19.11.1951) בחרה הכנסת מחדש בד"ר חיים וייצמן כנשיא-המדינה, אך מצב בריאותו של הנשיא הלך ורע וביום י"ב בכסלו תשי"ב (11.12.1951) החליטה הכנסת, שיושב-ראש הכנסת, י. שפרינצק, ימלא את תפקידיו של הנשיא. ביום כ"א במרחשוון תשי"ג (9.11.1952) נאסף הנשיא אל עמיו. בהתאם לחוק נתכנסה הכנסת שלושים יום לאחר מכן לשם בחירת נשיא חדש, ובכ"ז בכסלו תשי"ג (8.12.1952) בחרה הכנסת ברוב קולות ביצחק בן-צבי כנשיא השני של מדינת-ישראל.

בא' בטבת תשי"ד (7.12.1953) התפטר בן-גוריון — מטעם מים אישיים — מתפקידו והלך לקיבוץ שדה-בוקר בנגב. הנשיא הטיל על מ. שרת להרכיב ממשלה חדשה. ממשלה זו אושרה ע"י הכנסת בכ"ב בשבט תשי"ד (26.1.1954)\*\*.

בכ"ט בשבט תשט"ו (21.1.1955) הודיע ראש הממשלה בכנסת על התפטרותו של שר-הביטחון פ. לבון ועל הסכמתו של ד. בן-גוריון לכהן כשר-הביטחון. כחודש לפני הבחירות לכנסת השלישית פרץ משבר בממשלה לרגל העירעור, שהגיי-שה על פסקי-הדין שהוצא נגד י. קסטנר, שנאשם בשיתוף-פעולה עם הנאצים בימי השואה. משלא הצטרפו הציונים הכלליים להצבעת האיומן לממשלה, התפטרה הממשלה ובו ביום התייצבה בהרכבה הקודם, אך בלא הציונים הכלליים, לפני הכנסת. שנתנה לה את אישורה.

הכנסת השנייה המשיכה בחקיקה של חוקי-היסוד. שביניהם יש לציין ביחוד את חוק כהונת נשיא המדינה, תשי"ב—1951, חוק חסינות חברי הכנסת, תשי"א — 1951, חוק השופטים, תשי"ג—1953, חוק השיפוט הצבאי, תשט"ו—1955, וחוק הבחירות לכנסת, תשט"ו—1955, שהוא חוק של קבע, חוק האזרחות, תשי"ב—1952, קובע בין השאר, שכל יהודי

\* הרכבה היה: דוד בן גוריון — ראש הממשלה ושר הביטחון, לוי אשכול — אוצר, פרץ ברנשטיין — מסחר ותעשייה, בן-ציון דינור — חינוך ותרבות, דב יוסף — שר, פנחס לבון — שר, גולדה מאירסון — עבודה, פרץ נפתלי — חקלאות, יוסף ספיר — בריאות, יוסף סרלין — תחבורה, פנחס רוזן — משפטים, ישראל רוקח — פנים, בכור שלום שיטריט — משטרה, משה שרת — חוץ, בהרכבה זה אושרה הממשלה ב-63 קולות נגד 24. שניוים בחלוקת התיקים חלו ששה ימים לאחר מכן (י. ספיר — תחבורה וי. סרלין — בריאות).

\*\* הרכבה היה: משה שרת — ראש הממשלה ושר החוץ, זלמן ארן — שר בלי תיק, לוי אשכול — אוצר, בורג — דואר, פ. ברנשטיין — מסחר ותעשייה, ב. דינור — חינוך ותרבות, דב יוסף — פיתוח, פנחס לבון — ביטחון, ג. מאירסון — עבודה, פ. נפתלי — חקלאות, י. ספיר — תחבורה, י. סרלין — בריאות, י. רוקח — פנים, ב. ש. שיטריט — משטרה, מ. שפירא — דתות וסעד; משפטים — פנחס רוזן (שנצטרף לממשלה ששה ימים לאחר מכן).

של הסוכנות היהודית. עם התפתחותן של עבודות הפיתוח חוסלו מחנות-העולים ואת מקומם תפסה המעברה, שאף לה צורת מחנה או שיכון ארעי, אלא שיושביה מתפרנסים על עבודתם וחיים ביחידות משפחתיות. בדרך כלל נשתלבו העולים לאחר זמן קצר בתהליכי העבודה והייצור של המדינה, אך הקמתם של שיכונים-קבע פיגרה הרבה אחר היקלטותם בעבודה. חלק ניכר מן העולים נקלט בהתיישבות החקלאית וייסד ישובים חקלאיים חדשים מרובים.

המעמסה הכלכלית הכבדה, שהעיקה על המדינה מחמת ריבוי הוצאותיה לצרכי ביטחון וההוצאות שהיו כרוכות בקליטת-העליה, עוררו את הממשלה לפעולה בשני כיוונים: מצד אחד, הונהג בארץ משטר חמור של קיצוב וצנע, ומצד שני, ניסתה הממשלה להגדיל את זרם ההון למדינת-ישראל, הן ע"י עידוד השקעות-הון והן ע"י גיוס אמצעים נוספים באמצעות המגביות של הקרנות הלאומיות, הכרות מלווה-העצמות, שחרור יתרת השטרלינג המוקפאת בבריטניה, וקבלת מלווה מטעם הבנק האמריקני ליבוא ויצוא ומענק אמריקני.

מפעולות-החקיקה החשובות של הכנסת הראשונה יש להזכיר במיוחד את חוק דגל-המדינה (י"ט באייר תש"ט/18.5.1949), שלפיו דגל-המדינה הוא (בשינויים קלים) הדגל הציוני, חוק העלאת עצמותיו של הרצל (ט"ו באב תש"ט/10.8.1949), שבוצע ב-17.8.1949, חוק שירות הביטחון (כ"א באלול תש"ט/15.9.1949), חוק לימוד חובה (כ"ד אלול תש"ט/18.9.1949), הקובע שבמשך שלוש שנים יש להנהיג חינוך-חובה חינוך לכל הילדים בגיל של 5 עד 13 שנה וחינוך-חובה לנערים עובדים בגיל 14—17, חוק לעידוד השקעות הון — תש"י, חוק השבות (כ' תמוז תש"י), והחוק לעשיית דין בנאציים ועזרייהם — תש"י. מן החוקים הסוציאליים יש להזכיר במיוחד את חוק שיווי זכויות האשה — תשי"א, חוק שעות העבודה והמנוחה — תשי"א וחוק חופשה שנתית — תשי"א. לעומת זה לא עלה ביד הכנסת הראשונה לקבוע חוקת-יסוד למדינה — התפקיד הראשי שלשמו נבחרה — מחמת חילוקי-דעות בשאלות עקרוניות, שלא נמצאו להן פתרונים מתקבלים על דעת הרוב. הוחלט רק על הכנת חוקי-יסוד, שישמשו מעין פרקים של חוקת-המדינה, אך שתקפם לא יהא שונה בפועל מזה של שאר החוקים.

בתחילת 1951 פרצו חילוקי-דעות חריפים בתוך הקואליציה הממשלתית בשאלת החינוך במעברות של העולים, ובהצבעה בכנסת ביום ח' באדר א' תשי"א (14.2.1951) נשר-ארה הממשלה במיעוט ונתפטרה. לאחר שבן-גוריון לא הצליח להרכיב ממשלה חדשה, שאפשר היה לה להישען על רוב בכנסת, הודיע הנשיא ליו"ר הכנסת על הצורך להכריז על בחירות חדשות. בהתאם לכך נחקקו החוקים הדרושים לעריכת הבחירות לכנסת השנייה, שנקבעו ליום כ"ו בתמוז תשי"א (30.7.1951).

תקופת הכנסת השנייה (תשי"א—תשט"ו, 1951—1955). בבחירות לכנסת השנייה בלטה עליה גדולה של מפלגת הציונים הכלליים וירידה ניכרת של תנועת-החירות ושל מפלגת הפועלים המאוחדת, שנתפלגה בתקופת כהונתה של הכנסת השנייה. הממשלה הורכבה ע"י ד. בן-גוריון וחבריה היו: דוד בן-גוריון—ראש-הממשלה ושר-הביטחון; לוי אשכול — חקלאות ופיתוח; יוסף בורג — בריאות; בן-ציון דינור — חינוך ותרבות; דב יוסף — מסחר ותעשייה ומשפטים; הרב יצחק מאיר לוי — סעד; גולדה מאירסון —



א"י וסוריה ע"י צבאות-המצרים, שבראשם עמד אבראהים פחה. כשהכריזו אבראהים על "טיריניה" — מס גיוס לצבא — נכנסו ערביי עבר־הירדן, ביחד עם מורדים מחברון, שכם ובית-לחם, לירושלים ובזוזה. לאחר מכן הונסו לעבר־הירדן והובסו קשה. אע"פ שהמעצמות האירופיות הגדולות החזירו להלכה את השלטון התורכי לחבל-ארץ זה ב-1841, הרי למעשה לא עלה ביד התורכים להשליט את מרותם בצפון של עבר־הירדן אלא ב-1865, ורק לאחר כ-30 שנים נוספות חדרו לחלק הדרומי, שעד אז שלטו בו ראשי שבטים בדויים. מ-1894 עד מלחמת-העולם I היה עבר־הירדן חלק מן הווי-לאית של סוריה; חלקו שמצפון ליבוק נכלל בפלך (סנג'אק) חורן, שבו היו 8 נפות (קדוֹת), ואילו החלק שמדרום ליבוק נכלל בפלך אל פֶרֶך, שכלל 3 נפות, חשיבותו של עבר־הירדן עלתה עם סלילת מסה"ב לשירותם של עולי-הרגל למקומות הקדושים למוסלמים. באוגוסט 1902 הגיעה מסה"ב החג'אזית עד רבת-עמון, ואילו למדינה הגיעה ב-1907.

ההתיישבות היהודית בעבר־הירדן. ב-1880 פירסם סר לורנס אוליפאנט ספר בשם "ארץ-הגלעד", שבו המליץ על התיישבות יהודית גדולה בעבר־הירדן. קבוצה של יהודי-צפת קנתה בעבר־הירדן שטח של 3,500 דונאם מעבר לים-כינרת, וב-1886 הוקמה כאן מושבה בשם "בני-יהודה" (ע"ע), שנעזבה לאחר מכן, אך נושבה מחדש ע"י "חובבי-ציון" מלונדון. ב-1900 נמצאו בה 31 מתיישבים. המר שבה נפגעה קשה בימי מלחמת-העולם I, והמשפחה האחרונה, ששרדה בה, נרצחה ע"י הערבים ב-1920. ב-1894 רכש אדמונד רוטשילד 70,000 דונאם בעבר־הירדן, אך שום התיישבות יהודית לא בוצעה כאן, ופי"ק"א, שקיבלה לרשותה את האדמה, הוכרחה להחכירה לערבים במחיר סמלי.

תקופת מלחמת-העולם I. הסכם סייקס-פיקו, שנחתם בפברואר 1916, כלל את עבר־הירדן באיזור ב', שהיה צריך להיות נתון להשפעה בריטית. הטענה, שהושמעה ע"י הערבים לאחר זמן, שעבר־הירדן הוכלל בשיחות מאק-מהון—המלך חוסיין בשטח השלטון הערבי, אינה מתאשרת ע"י התעודות שנתפרסמו. השתתפותם של כוחות-הגרילה הערביים בשיחורו של עבר־הירדן היתה דלת-ערך. חשובה מזו היתה פעולתו של הלגיון העברי (באטאליונים 38 ו-39 של קלעיה-המלך), שב-22 בספטמבר 1917 הבטיח את מעבר-הירדן לצבאות-הבריית במעברות אום אל שרט (12 ק"מ מצפון לגשר אלנבי).

בין שתי מלחמות-העולם. לאחר שנכבשה א"י ע"י הבריטים, נמצא כל האיזור תחת שלטון בריטי. באוגוסט 1918, כשכל סוריה נכבשה, הושג הסכם בין בריטניה וצרפת, שלפיו נכללו לזמן מוגבל עבר־הירדן ופנים-סוריה באיזור המזרחי של "שטח האויב הכבוש" (Occupied Enemy Territory = OET), שהיה נתון לשלטונו האזרחי של המלך פייסל בדמשק. כשגורש פייסל מסוריה ע"י הצרפתים (יולי 1920), לא ניסה הצבא הצרפתי לכבוש את עבר־הירדן, שהושאר במצב של תהו ובהו. לאחר כמה שבועות ביקרו כמאה שיכים ערביים מעבר־הירדן אצל הרברט סמואל, ששי מש אז נציב עליון בא"י, וביקשו שאיזורי-מגוריהם יופרדו מתחום-השלטון של ממשלת-דמשק שבפיקוח הצרפתים ויכללו באיזור הבריטי. ב-20 באוגוסט 1920 הוכלל עבר־הירדן (90,000 קמ"ר מרובעים) בשטח השלטון הבריטי.

הופעת עבדאללה. ואולם בנובמבר 1920 הופיע האמיר עבדאללה, בנו השני של השריף חוסיין, במעון

העולה לישראל מקבל עם עלייתו את האזרחות הישראלית, אלא אם כן הצהיר שאין בדעתו לקבלה.

בין שאר החוקים, שקיבלה הכנסת השנייה, יש לציין את חוק החינוך הממלכתי, תשי"ג—1953 (נתקבל בא' באלול תשי"ג—12.8.1953), שביטל את שיטת-הזרמים בחינוך; את חוק הביטוח הלאומי, תשי"ד—1953 (נתקבל בי"א בכסלו תשי"ד—18.11.1953), שהנהיג ביטוח לעת-זקנה, למקרי-מוות, לנפגעי-עבודה ולאמהות, שהוא אחד מחוקי-היסוד הסוציאליים של המדינה; את חוק מעמד ההסתדרות הציונית העולמית — הסוכנות היהודית לארץ-ישראל, תשי"ג—1952 (נתקבל בר בכסלו תשי"ג—24.11.1952), ה"מכיר בהסתדרות הציונית העולמית כסוכנות המוסמכת, שתוסיף לפעול במדי-נת ישראל לפיתוח הארץ ויישובה, לקליטת עולים מהתפוצות ולתיאום פעולותיהם בישראל של מוסדות ואיגודים יהודיים הפועלים בתחומים אלה"; ואת החוק לביטול עונש-מוות על רצח (חוץ מבמקרה שהורשע אדם ברצח לפי החוק לעשיית דין בנאצים ועוזריהם).

בתקופת כהונתה של הכנסת השנייה השתמשה הממשלה בסמכותה החוקית וחילקה את המדינה חלוקה אדמיניסטרטיבית טיונית חדשה. עד אז — כמעט חמש שנים אחר יסודה של המדינה — התקיימו המחוזות והנפות בישראל בגבולות שהיו להם בתקופת-המאנדאט; במארס 1955 חולקה המדינה 6 מחוזות 14 נפות (ע"י למעלה, החלוקה האדמיניסטרטיבית). מבחינה כלכלית היתה תקופת קיומה של הכנסת השנייה תקופה של ייצוב יחסי. בין הגורמים שהיתה להם השפעה מרחקת לכת על מצבה הכלכלי של המדינה, יש לציין בייחוד את שני אלה: א) ב-13 בפברואר 1952 הביאה הממשלה לפני הכנסת תכנית כלכלית חדשה, שבאה לבלום את התהליך האינפלציוני, לפרק בהדרגה את משטר הקיצוב ולהביא לידי הבראת המשק והמטבע; ב) ב-10 בספטמבר 1952 נחתם בלונדון הסכם, לאחר משא-ומתן של יותר מחצי שנה, הסכם-השילומים בין מדינת-ישראל לבין הקהילה הפדרטיבית של גרמניה (גרמניה המערבית), שלפיו התחייבה גרמניה לשלם למדינת-ישראל שילומים בסחורות בשווי של 3,000 מיליון מארק (כ-720 מיליון דולאר) בתקופה של 12 עד 14 שנה ונוסף על כך 450 מיליון מארק לאירגונים היהודיים.

הכנסת השלישית. הבחירות לכנסת השלישית נתיימו ב' באב תשט"ו (26.7.1955) והביאו לידי עליה ניכרת של תנועת החירות, לעליה מסויימת של אחדות-העבודה-פועלי-ציון ומפ"ם (שני פלגי מפ"ם) ולירידה ניכרת של הציונים הכלליים וירידה מסויימת של מפא"י. בי"ח במרחשון תשט"ז (3.11.55) אושרה ע"י הכנסת ממשלה חדשה בראשו-תו של ד. בן-גוריון. הקואליציה הממשלתית הקיימת מורכבת ממפלגות מפא"י, הפועל המזרחי והמזרחי, אחדות-העבודה-פועלי ציון, מפלגת הפועלים המאוחדת והפרוגרסיביות.

ד. בן-גוריון, בהלחם ישראל, תשי"ג; פ. ברנדוט, לירושלים, 1952; ג. מקדונלד, שליחות בישראל, 1951; א. א. בן אשר, יחסי חוץ של ישראל, תשט"ו; א. גורן, הליגה הערבית, 1945—1954; N. Bentwich, Israel, 1952.

ג. ק. - ה. י.

עבר־הירדן. — היסטוריה. — מן הכיבוש התורכי עד מלחמת-העולם I. אפיינים לדברי-ימיו של עבר־הירדן תחת השלטון התורכי, מ-1517 עד תחילת המאה ה-19, הם מריבות-הדמים בין השבטים וסיכסוכי-המשפחות, שלא פסקו בתחומם. ב-1831 נכבש עבר־הירדן עם שאר חלקי



האמיר עבדאללה כראשית תקופת-המאנדאט. הקיצוני משמאל: הקולונל לורנס; הקיצוני מימין: (בשורה הקדמית): סר וינגרד רידו

הבית הלאומי היתה עיקר חשוב בתכניתה. בלא שיערעה על חוקיות הוצאתו של עבר-הירדן משטח הבית הלאומי המאנדאטורי, הדגישה הסוכנות היהודית, שהמדיניות האוסרת על יהודים להיכנס לעבר-הירדן מהווה הפרת הסעיפים 2, 15, 16, 18 של המאנדאט, שקבע שוויון-זכויות בשטחים מאנדאטוריים לכל תושב ללא הבדל דת או גזע. הסוכנות טענה, שאע"פ שאין הממשלה המאנדאטורית מוכרחת להקל את ההגירה היהודית לעבר-הירדן, הריהי מפירה את המאנדאט במה שהיא מונעת הגירה כזו. ביאנואר 1933 חתמה הסוכנות על הסכם עם עבדאללה, שלפיו הסכים זה האחרון להחכיר 65,000 דונאם בעבר-הירדן להתיישבות יהודית לתקופה של 99 שנה. אך עבדאללה הוכרח לבטל את ההסכם תחת לחצם של הבריטים והלאומנים הערביים, שבראשם עמד המופתי הירושלמי. כמה מראשי-הערבים בעבר-הירדן היו נוטים למכור אדמה ליהודים, והניסיון הבריטי להעביר במועצה המחוקקת של עבר-הירדן הצעת פקודה, שאסרה את מכירתן או החכרתן של אדמות לשאינם עבר-ירדנים, נכשל ברוב של 13 קולות כנגד 3.

ב-1920 הוקם בעבר-הירדן הלגיון הערבי ע"י מיג'ור (אח"כ לט. קולונל) פ. ג. פיק (Peake), מקציניו של לורנס.

(מעאן). עם כוח של 1,200 בדוים מחג'אז כדי להתקיף את הצרפתים בסוריה ולנקום את נקמת אחיו פייסל שגורש. ב-2 במארס 1921 הגיע עבדאללה לרבת-עמון (עמאן). הבריטים, שלא רצו, שכוחות-הכיבוש הצרפתיים של עבר-הירדן ימגרו את עבדאללה, החליטו לבוא עמו לידי הסכם. ב-27.3.21 הוזמן עבדאללה לירושלים, ולאחר ששוחח כאן עם וינסטון צ'רצ'יל, הרברט סמואל וקולונל לורנס, הסכים עבדאללה לעמוד בראש השלטון של עבר-הירדן למשך שישה חדשים, תחת פיקוחו של הנציב העליון לא"י; לאחר מכן נעשה ההסכם קבע.

באפריל 1923 הודיעה ממשלת-בריטניה, שאם חבר-הלאומים יאשר את הדבר, תכיר ממשלת-בריטניה בקיומה של ממשלה עצמאית בעבר-הירדן תחת שלטונו של הוד רוממותו האמיר עבדאללה, בתנאי שממלה כזו תהא חוקתית (קונסטיטוציונית) ושהממשלה הבריטית תהא במצב, שיהא סיפק בידה לקיים את התחייבויותיה הבינלאומיות בנוגע לשטח זה". ב-25.5.1923 הוכרז בעבר-הירדן על הקמתו של ממשל עצמאי כזה.

עבר-הירדן במאנדאט הא"י. הנוסח הבריטי המקורי של המאנדאט הא"י מיום 7 בדצמבר 1920 אינו מזכיר במיוחד את עבר-הירדן. אך הנוסח הסופי, שהובא לפני חבר-הלאומים באוגוסט 1921, הכיל סעיף נוסף (מספר 25), שהעניק לממשלה המאנדאטורית את הזכות, לדחות או לעכב בהסכמת חבר-הלאומים את קיומן של אותן ההוראות של המאנדאט, שלדעתה אינן

ניתנות לקיום לגבי התנאים השוררים במקום". הנוסח המתוקן של המאנדאט אושר ע"י חבר-הלאומים ב-24 ביולי 1922. ב-16.9.22 אישרה מועצת חבר-הלאומים את התזכיר הבריטי, שלפיו הוצא עבר-הירדן מתחום תחולתם של סעיפי-המאנדאט, הנוגעים להקמת בית לאומי יהודי בא"י. באפריל 1923 פירסמה הממשלה הבריטית הודעה רשמית על כך.

התגובה הציונית. התנועה הציונית ראתה בעבר-הירדן חלק מן הטריטוריה הלאומית היהודית. התזכיר הציוני לוועידת-השלום, שהוכן ביאנואר 1919, ביקש, שבקהיליה (הקומונוולת) היהודית יוכלל השטח של עבר-הירדן שמערב למסילת-הברזל החג'אזית. אך ההסתדרות הציונית הוכרחה לקבל את ההחלטה הבריטית בדבר הוצאתו של עבר-הירדן משטח הבית הלאומי היהודי. בעדותו בירושלים ב-25 בנובמבר 1936 בפני הוועדה המלכותית לא"י אמר ד"ר ה. וייצמן: "לא אכניס את ראשי בוויכוח על מעמדו המדיני הנוכחי של עבר-הירדן. שום יהודי בעל שכל ישר לא יבקש עתה כל שינוי בר. המפלגה הציונית היחידה, שסירבה להכיר בהפרדתו של עבר-הירדן משטחו של הבית הלאומי היהודי, היתה המפלגה הרוויזיוניסטית בראשותו של זאב ז'בוטינסקי, שהתביעה בדבר החזרתו של עבר-הירדן לתחום

צ'צנים וטורקומנים. כ-105,000 היו כפריים קבועים, מרוכזים ברצועת רמות והרים, שארכה 200 מילים ורחבה כ-25 מילים ושמגעת עד עמק-הירדן וים-המלח; 120,000 היו נודדים-למחצה, שחיים באהלים ומעבדים את האדמה, וכ-40,000 בדוים נודדים, שחיים על המקנה ונודדים לצרכי-מרעה לא"י. — גידול האוכלוסיה בין 1930 ל-1943 נאמד ב-78,000, אך השבטים הנודדים מתרבים באיטיות מרובה, וכמעט שאינם מתרבים כלל.

בריאות הציבור. אע"פ שאקלימו של עבר-הירדן יפה לבריאות, היתה השפעתה השלילית של רמת-החיים הנמוכה ניכרת בבריאות-הציבור, וביחוד בזו של הבדוים, שהרבה מהם נגועים בשחפת ובמחלות כגון צפדינה ופסרו-פתאלמיה. בימי-מחסור הוכרחו כמה מתושבי עבר-הירדן לאכול את הטופח *Lathyrus Sativus*, שמגדלים אותו כמזון לשוורים ולגמלים ושלפעמים הוא גורם שיתוק-אברים, שאינו ניתן לריפוי. הקדחת היתה נפוצה.

ב-1943 היו בעבר-הירדן 4 בתי-חולים ממשלתיים, מיטה אחת לכל 79 תושבים; 5 תחנות לטיפול במחלות מידבקות (28 מיטות); בית-חולים של בית-הסוהר; 5 בתי-חולים ציבוריים ובהם 159 מיטות. רק 30 רופאים, 10 רופאי-שיניים ו-5 רוקחים היו בעלי רישיונות מקצועיים.

חינוך. חינוך יסודי היה ניתן חנם, אך לא היה חובה, וכן לא היה כללי. ב-1945/46 הוציא עבר-הירדן על חינוך 35,248 לא"י, 11% מכלל תקציבו. באותה שנה היו קיימים 73 בתי-ספר ממשלתיים, שבהם היו 199 מורים ו-9,814 תלמידים; בכלל זה 9 בתי-ספר לילדות, שבהם ביקרו 1,956 תלמידות, ו-4 בתי-ספר תיכוניים, שמספר-תלמידיהם הכללי הגיע ל-160 לערך. בית-ספר טכני בעמאן הקנה חינוך מקצועי ל-72 נערים. ב-100 בתי-ספר בלתי-ממשלתיים למדו 3,832 ילדים ו-2,640 ילדות; 15 מהם היו בעלי חינוך משותף. כ-3/4 (4,345) מן התלמידים היו נוצרים. בבתי-הספר הקאתוליים למדו 2,731 תלמידים; ביווניים-האורתודוקסיים — 1,247; בפרוטסטנטיים — 843; בבתי-הספר המוסלמיים הפרטיים — 1,429 תלמידים. ב-1948 נפתח בעמאן קולג' מוסלמי.

חקלאות. השטח המעובד של עבר-הירדן כלל 4.5 מיליון דונאמים ב-1949, שמהם היו רק 231,000 בהשקאה. משערים, שבשיטות-ההשקאה מתאימות אפשר היה להשקות מ-7,148,000 עד 7,960,000 דונאם. לעבר-הירדן מבחר גדול של תבואות, וביחוד של ירקות. יכול-שיא משנת 1948 נאמד ל-450,000 טונות, שמהן היו דרושות לתצרוכת המקומית רק 50,000 טונות בלבד. האיכרים היו ברובם בעלי משקים קטנים. מ-15,960 המשקים הפרטיים, שהיו בעבר-הירדן ב-1938, כללו 79% שטחים של עד 66 דונאמים, 13% מ-66 עד 133 ד', ורק 8% היו גדולים יותר. המקנה היה מרובה-ביחס. ב-1943 נמנו בעבה"י: 6,400 סוסים, 6,000 גמלים, 200,000 צאן, 53,000 בקר, 324,000 עיזים. נעשתה התחלה לנטיעת יערות ולפיתור חם באדמות, שבהן נשאר שרשיה-העצים בחיים, למרות ניצולם הממושך בעבר. ב-1945 נאמד השטח הכללי של האדמות, שנועדו לשמש שטחי-יער, ב-600,000 דונאם.

תעשייה. בעבר-הירדן היו מצויים בסה"כ 2 בתי-חרושת בריטיים לטאבאק, 3 בתי-משרפות, 2 בתי-חרושת לאטריות, 4 בתי-חרושת לאריגה, 4 בתי-חרושת להפקת עמילן, 1 לייצור ריבה, 1 לעיבוד עורות. התעשייה החקלאית כללה יצור סמנה (חמאה מותכת); מצויה גם תעשייה ביתית של

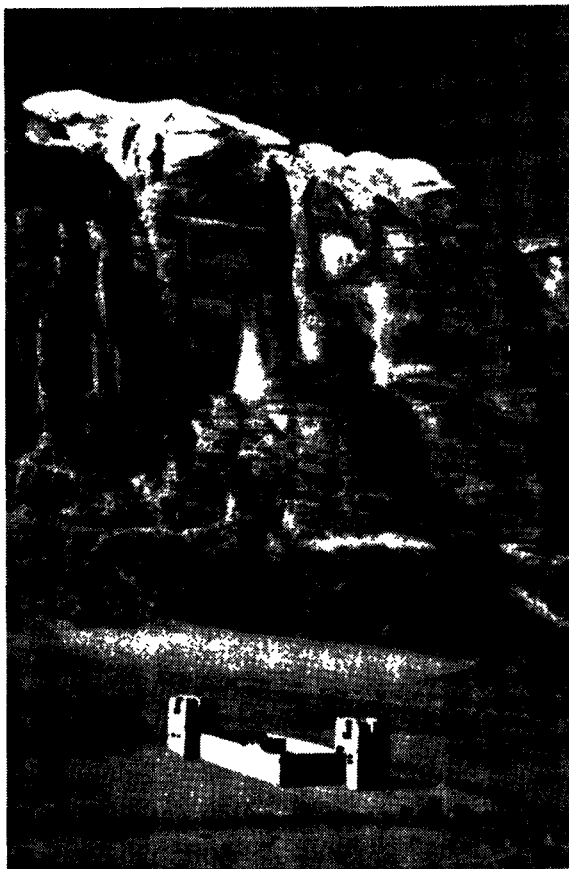

רום. ברומו של עבר-הירדן  
אחר סמכצרי הלגיון הערבי על גבול-המרב

הלגיון הצליח להכניע את השבטים המתמרדים, להדוף את הפלישות הסעודיות מבחוץ ולהשליט ביטחון במדינה גופה. בזמן-המאנדאט היה קיים בצד הלגיון גם „חיל הספר העבר-ירדני“. הוא הוקם ב-1927 והיה כפוף לממשלת א"י המאנדאטורית. ב-1948 פורק חיל זה, ורוב אנשיו עברו ללגיון. — ב-1939 נמסר הפיקוד על הלגיון לקצין הבריטי ג'ון ב. גלאב (Glubb).

עצמאות למחצה. העצמאות-למחצה של עבר-הירדן הוגדרה בהסכם שבין בריטניה ועבדאללה מיום 20 בפברואר 1928. ההסכם קובע פיקוח בריטי על הנהלת ענייני החוץ, הכספים והצבא, וכן שעבר-הירדן ינהל בהתאם למאנדאט הבריטי לא"י ולפי הוראותיו של הנציב העליון. ההסכם של 1928 תוקן לאחר מכן ב-1934 וב-1941. ב-19.4.28 פירסם עבדאללה את החוקה, כפי שנקבע בהסכם, וב-15 ביולי — את חוקי-הבחירות. בבחירות, שנערכו זמן קצר אח"כ, השתתפו רק 3% מבעלי זכות-הבחירה. המועצה המחוקקת, שמנתה 15 חברים, נתכנסה ב-24.2.16 במאי 1936 הסכימה הממשלה הבריטית להקמתה של מועצת-שרים בעבר-הירדן, שתהא אחראית בפני האמיר, במקום הוועד-הפועל, שהיה קיים עד אז, וכן למינויים של נציגים קונסולאריים ע"י האמיר בארצות שכנות מסוימות. ב-6 באוגוסט 1939 נתמנה תאופיק פחה אבו אלי-הודה כראש-הממשלה הראשון; קונסוליות במצרים ובעיראק נפתחו בדצמבר 1939.

האוכלוסיה נאמדה ב-340,000 ב-1936 (הצפיפות המ-מוצעת: 3.5 אנשים לכל קמ"ר. בשטח המיושב [17,500 קמ"ר] הצפיפות היא כ-18 איש לקמ"ר). מהם היו 300,000 ערבים סוניים, 30,000 נוצרים, 10,000 צ'רקסים מוסלמיים,

מרבדים ושקים מצמר מקומי. אין מעמד-עובדים במובן המקובל במערב ואין, כמובן, איגודים מקצועיים. מחציתם גבס, קאולין, חול סיליקאט ופוספאטים גל-מיים היו מנוצלים לצרכים מסחריים. יש סימנים למציאות ברזל, מאנגאן ונפט (בסביבות ים-המלח). 10.5.49 ניתן לחברת פיתוח הנפט, חברה-בת של חברת-הנפט העיראקית, רשיון קדיחה בעבר-הירדן למשך 75 שנים. 8.8.46 הותר לחברת צינור-הנפט הטרנס-ערבית להניח צינור-נפט מסעודיה דרך עבר-הירדן לצידון שעל חוף הים התיכון תמורת תשלום שנתי של 250,000 דולאר.

המאזן המסחרי היה תמיד שלילי. היבוא עלה מ-6.6 מיליון לא"י 1946 ל-12 מיליון לא"י 1948, ואילו היצוא ירד מ-2.04 מיליון לא"י 1946 ל-1.7 מיליון לא"י 1948. היבוא כלל בעיקר סוכר, אורז, קפה, קמח, ממתקים, תה, שמן-זית ושמן-צמחים, בנזין, נפט, בגדים, נעליים, וכד'. היצוא כלל בעיקר כבשים, עיזים, בקר, שלחים, ירקות טריים, צמר, חמרים מינרליים. בעמאן 4 באנקים ולשכת-מסחר אחת.

כספים. רובו של תקציב-המדינה נתכסה לא ע"י ההכנסה המקומית אלא ע"י תמיכה (הענקות) בריטית. מן ההוצאות הכלליות, שעלו 1939—1944 ל-1,632,179 לא"י, יותר מ-70% כוסו ע"י הענקות בריטיות. ב-1946—1948 קיבל עבר-הירדן הענקות בסך 3.97 מיליון ל"ש. — המטבע של עבר-הירדן היה כאתו של א"י המערבית הלא"י. ב-22.2.48 הוצא עבר-הירדן, ביחד עם א"י המערבית, מאיזור-השטרלינג.

במלחמת-העולם II ואחריה, 4.10.39 הכריזה ממשלת עבר-הירדן על גרמניה כעל מדינה אויבת. במשלחת הענשים נגד ההתקוממות העיראקית הפרו-נאצית (אפריל 1941), השתתף הלגיון הערבי בפיקודו של המפקד הבריטי ג'ון ב. גלאב. בפעולה, שנעשתה נגד כוחות-וישי הצרפתיים בסוריה, כבש כוח עבר-הירדני את תדמור (פאלמירה). יחידות קטנות של הלגיון נלחמו בחזית אל-עלאמין. ב-22.3.46 נכרתה ברית-ידידות ל-25 שנים בין בריטניה ועבר-הירדן; לפיה נסתיים המאנדאט על עבר-הירדן, שהוכר כמדינה עצמאית ובראשה הועמד עבדאללה כמלך. מומחים וטכ-נאים בריטיים נתחייבו, לפי ההסכם, לעזור לעבר-הירדן, וכוחות מזוינים בריטיים הורשו לחנות בעמדותיהם הנוכחיות, ובמקומות אחרים כפי שיוסכם. עבדאללה הוכרז למלך של עבר-הירדן ב-25.4.46. בקשתו של עבר-הירדן להתקבל כחבר בא"מ, שנתמכה ע"י בריטניה, נדחתה ע"י רוסיה הסובייטית, שהשתמשה לצורך זה בזכות-הווסו שלה. ב-15.3.48 נכרתה ברית-ידידות חדשה בין אנגליה לעבר-הירדן (הפעם ל-20 שנה עם זכות לתקנה לאחר 15 שנה), שהיא שונה אך במקצת מן הקודמת. היא מענקת לבריטניה זכות להחזיק כוחות-אוויר בעמאן ובמפרק. כן מחייבת הברית את כל אחד מן הצדדים לבוא לעזרת הצד השני במקרה שימצא במלחמה או בסכנת-מלחמה. על בריטניה לספק נשק ואימון ללגיון ולהגיש לירדן סיוע כספי.

עבר-הירדן והחלוקה. תכנית-החלוקה של הא"מ כללה את הקמתה של מדינה ערבית נפרדת בחלק מא"י המערבית, שלא תהא מאוחדת עם עבר-הירדן. על-כן נצטרף עבדאללה לשאר המדינות הערביות במלחמתן בחלוקה. ב-2.12.47 החליטו שני בתי-הנבחרים של עבר-הירדן פה אחד, לתמוך באינטרסים הערביים בא"י, והלגיון הערבי מילא

י. ב. ש.  
 ירדן. — היסטוריה. הסיפוח של חלקי מערב א"י. עבדאללה השתלט על שטחי א"י המערבית, שלא נכללו במדינת-ישראל, ושהיו סמוכים לתחומי-שלטונו. מתוך כוונה

לס-קול. פ. ג. פיק, תולדות עבה"י ושבטיה (בערבית), 1934; אנגא, צבאות הערבים בדורנו, מערכות" תש"ח, עמ' 157-111. A. Konikoff, *Trans-Jordan, An Economic Survey*, 1946; J. B. Glubb, *The Story of the Arab Legion*, 1948; G. Kirk, *A Survey of International Affairs: The Middle East, 1945-1950*, 1954; King Abdalla of Jordan, *My Memories Completed (al Takmileh)*, translated by H. W. Glidden, 1954.

י. ב. ש.

י. ב. ש.

י. ב. ש.

י. ב. ש.

ירדן לליגה הערבית, ומדינות-ערב התחילו תורמות לתקציב המשמר הלאומי הירדני.

התפתחות זו באה בעיקר בימי ממשלתו של פאוזי אל-מולקי, שהוקמה אחר הכרתו של חוסיין. ממשלה זו התקרבה ליסודות האופוזיציה במדינה, הכניסה תיקונים מרחיקי-לכת בחוקה והחריפה את היחסים עם בריטניה. ב-2.5.54 פוטר אל-מולקי, ותאופיק אבו אל-הודא הרכיב ממשלה. הוא פיזר את ביה"נ האופוזיציוני וב-16.10.54 ערך בחירות חדשות, שהיו מלוות בהתנגשויות-דמים. מחמת התקרבותה היתרה של הממשלה לגוש המצרי-הסעודי, המנוגד לגוש העיראקי, פוטר גם ממשלה זו ב-29.5.55 ולשלטון עלה סעיד אל-מופתי. בדצמבר 1955 פרץ משבר גלוי ביחסים בין ירדן לבריטניה. בריטניה, בתמיכתן של עיראק ותורכיה, ניסתה לצרף את ירדן לברית-בגדאד, ולתכלית זו אף נשלח לירדן ראש המטה הקיסרי הבריטי, הגנרל טמפלר. משנתקל זה האחרון בהתנגדות חריפה מצד דעת-הקהל והשרים הפלש-תינאים, הוכרחה ממשלת סעיד אל-מופתי להתפטר. ממשלת הזוע אל-מג'אלי, שהורכבה ב-15.12.55 במטרה לצרף את ירדן לברית-בגדאד, נפלה לאחר 5 ימים כתוצאה מההומות-דמים חמורות, שפרצו בכל חלקי-הממלכה ונתארגנו בסיוען של ממשלות מצרים וסעודיה. הממשלה החדשה הכריזה, שירדן לא תצטרף לברית-בגדאד.

ב-1.3.56 גירש המלך חוסיין מירדן את גלאב, מפקד-הלגיון, וקצינים בריטיים גבוהים אחרים, והעביר את שאר הקצינים הבריטיים מתפקידי-סיקוד. צעד אנטי-בריטי זה עירער במידה ניכרת את יחסיה של בריטניה עם ירדן וכן את שארית השפעתה של בריטניה במזרח התיכון.

השטח והגבולות. שטחה של ירדן הוא כ-96,300 קמ"ר (ובכלל זה כ-6,300 קמ"ר של ה"גדה המערבית"). — ירדן גובלת בצפון עם סוריה; במזרח — עם עיראק; במזרח ובדרום — עם סעודיה; ובמערב — עם ישראל. בדרום יש לה מוצא לים בנמל-עקבה. גבולות-ירדן ארוכים, וברובם הם קווים ישרים מלאכותיים, שהותוו לשם יצירת מסדרון-קשר בין ירדן לעיראק.

האוכלוסייה. לפי אומדן רשמי נמצאו בירדן ב-1955 1,447,450 תושבים. מספר זה מבוסס על המפקד, שנערך בסוף 1952 ושלפיו היו מצויים בירדן 1,329,174 תושבים. הצפיפות: כ-15 נפש לקמ"ר, אך קיימים הבדלים גדולים בצפיפות בין האיזורים השונים: בגדה המערבית מגעת הצפיפות ל-115 נפש לקמ"ר ובמזרחית ל-6 לקמ"ר. השיעור של הילודה הוא 40.1 לאלף ושל התמותה 9.1 לאלף (1955). מתוך האוכלוסייה כ-828,000 הם כפריים; כ-100,000 נודדים ונודדים-למחצה; כ-420,000 עירוניים. רוב התושבים הם מוסלמים-סונים. — בסוף 1955 ישבו בגדה המזרחית 642,147 תושבים ובמערבית 805,303. מספרים אלה כללו 499,606 פליטים פלשתינאים, שמהם ישבו כ-100,000 בגדה המזרחית והשאר בגדה המערבית.

העבר-ירדנים הם מיעוט באוכלוסייה וכ- $\frac{2}{3}$  מכלל התושבים הם ערבים בני א"י המערבית, שהם שונים במוצאם, הרכבם ורמת-חיייהם מבני הגדה המזרחית. בעוד שבני העבר המערבי הם הרוב, ורמת-השכלתם גבוהה מזו של העבר-ירדנים, נתון השלטון בידי האחרונים: ראש-הממשלה הוא תמיד עבר-ירדני; בפארלאמנט מחזית הצירים הם מעבה"י; ורובו המכריע של הלגיון מורכב מבני הגדה המזרחית. לפיכך

ברורה לספחם לעבר-הירדן. הצעד הסופי לשם סיפוח זה נעשה ב-1.1.50 עם פיזורו של ביה"נ העבר-ירדני והכרזת בחירות לבית-נבחרים חדש, משותף לשתי הגדות. לחלקי-א"י, שנת-פסו ע"י עבר-הירדן, נקבעו 20 צירים (מהם 3 מקומות לנוצי-רים)—כלומר, מחצית מספר הצירים שבביה"נ. ב-11.4.50 נערכו, למרות התנגדותם של חוגים רחבים מחסידי המופתי-לשעבר והקומוניסטים, בחירות משותפות בשתי הגדות, שהביאו ניצחון לתומכי-עבדאללה. ב-16.4 מינה עבדאללה סנאט חדש בן 20 חברים, ש-8 מהם היו פלשתינאים (להלכה צריך היה מספרם להיות 10). ב-24.4 אישר הפארלאמנט את סיפוח השטח הא"י, שהיה בידי הלגיון, לממלכת-הירדן. דובר ממשלת-ישראל הצהיר, שסיפוח זה היה „צעד חד-צדדי ואינו מחייב את ישראל". בריטניה הכירה במעמד החדש ב-27.4.50 והודיעה, שתנאי הברית שלה עם עבר-הירדן חלים גם על האיזור המסופח. הוועדה המדינית של הליגה הערבית החליטה, שהסיפוח היווה הפרה של החלטת הליגה. אך הליגה נמנעה מלהוציא מתוכה את ממלכת-הירדן, כפי שהוצע ע"י מצרים. ממשלת ירדן התנגדה להחלטת האר"מ בדבר בינאום ירושלים.

מלחמת א"י והסיפוח יצרו בממלכת-הירדן בעיות חבר-יות, כלכליות ובטחוניות חמורות. אוכלוסיית ירדן גדלה פי שלושה וכללה מעכשיו כ- $\frac{1}{2}$  מיליון פליטים וכ-120 אלף תושבי-גבול, שנותקו מעל אדמתם. אלה האחרונים וכן הפלשתינאים בכללם לא השלימו עם מפלתם ועם סיפוחם לעבה"י. הם עוררו קשיים גוברים והולכים ביחסי עבה"י עם בריטניה ועם ישראל.

המלך עבדאללה נקט מדיניות עצמאית ומנוגדת לזו של הגוש המצרי-הסעודי שבליגה הערבית. הוא שאף להקים ממלכה ערבית גדולה בצפון („סוריה הגדולה"), וראה בעבר-הירדן המורחבת את גרעינה. אחר מלחמת א"י החריפו הניגודים בינו לבין שאר מדינות-ערב מחמת סיפוח החלק הערבי של א"י לירדן, וכן מחמת נטייתו להשלים עם ישראל, הסכמתו ליישוב הפליטים בארצו והתנגדותו לבינאום יר-שלים. כל זה היווה את הרקע לרציחתו ב-20.7.51 ע"י ערבים ארצי-ישראליים מחסידי המופתי-לשעבר. ברצח היה מעורב, כפי הנראה, גם קולונל עבדאללה אל-תל, קודם לכן ממפקד-הלגיון, שברח ב-1949 למצרים.

הרצח העמיד בסכנה את עצם קיומה של המדינה, אך בעזרת הלגיון הערבי התגברה ירדן על המשבר. ב-5.9.51 עלה לשלטון טלאל, בנו הבכור של עבדאללה. טלאל העניק למדינה חוקה חדשה, שלפיה אחראית הממשלה בפני ביה"נ. בימיו באה התקרבות בין ירדן והליגה הערבית, וב-16.2.52 התמה ירדן על חוזה-הביטחון הקיבוצי הערבי, שבחיו של עבדאללה נמנעה מלחתום עליו.

ב-11.8.52 הודח טלאל מן השלטון לאחר שנתגלתה בו מחלת-רוח. ב-2.5.53, כשהגיע בנו חוסיין לגיל 18, הוכתר למלך.

לאחר שנהרג עבדאללה החמירו יחסי ירדן-ישראל מחמת מעשי-הרצח, שביצעו מסתננים מירדן בתחום-ישראל ומחמת מעשי-תגמול ישראליים, שהגיעו לשיאם בהתקפה הישראלית על הכפר קיביה ב-14.10.53 ועל הכפר נחאלין ב-29.4.54. הדיון במועצת-הביטחון על תקרית נחאלין נפסק כשירדן סירבה להתחייב מראש על קבלת החלטות המועצה. בד בבד עם התחדדות היחסים עם ישראל, גברה ההתקרבות של

וגפרורים. ביהח"ר למלט, שהוקם ב-1954, הגיע באותה שנה לתפוקה של 79 אלף טון; הוא מספק את התצרוכת המקומית ומכונן גם ליצוא.

אחר סיפוחם של שטחים שבגדה המערבית התחילה הת-ארגנות כללית של פועלים בירדן. בסוף 1955 כללה התאחדות הפועלים בממלכה 25 אגודות ו-151 סניפים, שמנו 11,000 פועל.

מחצית מן הצעירים רבדי הפוסטאטים ברוציפה, מצפון לעמאן, שהם בעלי איכות משובחת. ב-1954 הופקו כ-75 אלף טון, שיוצאו לאיטליה, יפאן ויוגוסלאוויה. כן מתכננים הפקת פוסטאטים באזור אל-חסא.

תיירות. ב-1955 ביקרו בירדן 85 אלף איש מחוץ לארץ.

כספים. הצעת התקציב ל-1956/57 כוללת הוצאות בסך 23.4 מיליון דינאר, שמהם מוקדשים לביטחון 12.2 מיליון דינאר, ירדן היא חברה בגוש השטרלינג, שאליז חזרה ב-1950. המטבע הוא הדינאר, השווה בערכו לליש"ט. בסוף 1955 היו במחזור 12 מיליון דינאר.

התחבורה. — כבישים. עמאן מחוברת עם עיראק ע"י כביש הנפט עמאן-מפרק-רוטבה-בגדאד, ועם סוריה בכביש עמאן-מפרק-דמשק. אל הגדה המערבית מסתעפים הכבישים עמאן-סלט-יריחו-ירושלים ועמאן-סלט-גשר-דאמיה-שכם. כן נסלל כביש קצר לירושלים דרך נאעור. לאורך הגדה המזרחית עובר כביש עמאן-עקבה, ובגדה המערבית מצויה רשת-כבישים מימי-המאנדאט.

מסילות-ברזל. מסה"ב החג'אזית עוברת כ-320 ק"מ בשטח ירדן ומגיעת עד נקב אל-אשטר, דרומית לעמאן. מתכננים את סלילתה של מסילת-ענף עד עקבה.

קווים-אוויר. מצויים שדות-העופה בעמאן, מפרק וירי-שלים, שמהם מתקיימות טיסות סדירות בקווי-התעופה העו-למיים וביחוד לארצות-ערב השכנות.

נמל עקבה נתון בתהליך-פיתוח משנותקה ירדן מנמל-חיפה. קשרי-ספנות קיימים עם לונדון, שממנה בא רוב היבוא, ועם ניריורק. ב-1955 פורקו בעקבה 200 אלף טון של סחורות מ-222 ספינות. עקבה אינה נוחה כנמל, שכן היא מחוץ לקווי-הספנות העולמיים ורחוקה ממרכזי-המדינה. ירדן משתמשת גם בנמל-בירות, אך גם הוא מרוחק ממרכזיה, ומיסי-הטראנוזיט דרך לבנון וסוריה מייקרים ומשהים את המשלוחים.

צינורות-נפט. דרך ירדן עוברים צינורות-הנפט של חברת הנפט העיראקית (I.P.C.), שאינו בשימוש כיום, ושל Tapline. תמורת הראשון היא מקבלת 60,000 ליש"ט לשנה, ותמורת האחרון כ-300,000 דינאר.

תהנת-שידור, שנמצאת ברמאללה, משדרת בער-בית ואנגלית בגלים בינוניים וקצרים.

סדרי-המדינה. — החוקה. החוקה הראשונה, שני-תנה לעבר-הירדן ב-1928, הוקנה ב-1946. החוקה נתנה סמכות מרובה למלך. בחוקה, שניתנה ב-1952, בימי המלך סלאל, הוגבל כוחו של המלך, והממשלה נעשתה אחראית לא בפני המלך, אלא בפני ביה"ג. לפי תיקונים נוספים, שהוכנסו בחוקה ב-1953 ונכנסו לתקפם בנובמבר 1955, דרוש רק רוב רגיל של ביה"ג (ולא עוד רוב של 2/3) להבעת אי-אמון בממשלה, שצריכה במקרה זה לפזר את ביה"ג ולהתפטר. המלוכה עוברת בירושה במשפחת-המלך מאב לבנו הגדול.

קיימת בירדן בעיה של מיוזג בני שתי הגדות, וקיים מאבק מתמיד מצד המערביים על הרחבת חלקם בשלטון.

נוצרים. בירדן מצויים כ-100,000 נוצרים, כמחציתם בגדה המזרחית. רובם יוונים-אורתודוקסיים. מצבם הכלכלי של הנוצרים מבוסס וחלקם בחיי-המדינה ניכר. יש להם 7 צירים בביה"ג, וכמה סנאטורים ושרים. קיימים בתי-דין דתיים נוצריים. השלטונות אינם רואים בעין יפה את הפע-לות המיסיונרית ואת פעילותם הענפה של המוסדות הנוצ-ריים העולמיים בירדן. בשנים האחרונות הוצאו כמה חוקים, שמגבילים פעילות זו בתחום-החינוך ובכישת-מקרקעים. מזמן לזמן פורצים סכסוכי-דמים בין המוסלמים והנוצרים.

צ'רקסים. בירדן יושבים כ-12,000 צ'רקסים. מוצאם מקאוקאז, שמשם ברחו מחמת הכיבוש הרוסי בסוף המאה ה-19; הם יושבו על-ידי השליטים התורכיים בשולי-המדבר להגנה על שטח-הישוב מפני פשיטות-הבדדים. הצ'רקסים הקימו מחדש את עמאן. מרכזיהם בירדן: ודי-סיר, גרש (גרש) ונאעור. הם יסוד נאמן על השלטון. חלקם בלגיון מרובה. יש להם 2 צירים בביה"ג, והצ'רקסי סעיד אל-מופתי שימש כמה פעמים כראש-ממשלה. — כן מצויים בירדן פרסים-באהאים, ארמנים וכמה מאות שומרונים.

הערים העיקריות. — בעבה"י: הבירה עמאן — כ-110 אלף תושבים; אירביד — 23 אלף תר; אל-סלט — 16 אלף תר; בגדה המערבית: ירושלים — 47 אלף תושבים; שכם — 43 אלף תר; יריחו — 41 אלף תר; חברון — 36 אלף תושבים.

כלכלה. ירדן אינה נושאת את עצמה מבחינה כלכלית. חומרת מצבה הכלכלי גברה משופח לתחומה חלק מן הגדה המערבית על מאות אלפי הפליטים שבו. ניתוק המוצא הטבעי לים דרך נמל-חיפה; אבדן השוק העיקרי שלה (בא"י המע-רבית), שצרך את מרבית התוצרת החקלאית העבר-ירדנית; השבתת מפעל ים-המלח, שהיה משותף לעבה"י ולא"י, וני-תוקם של כפר-גבול הרבה מעל אדמותיהם — הגבירו את קשייה הכלכליים של המדינה. ב-1955 נאמד מספר המובטלים בין תושבי-הקבע בירדן ב-60,000. מחמת תנאים אלה מנסים צעירים הרבה בירדן להגר לארצות-ערב אחרות ולאמריקה הדרומית והצפונית.

מאזן-התשלומים. ב-1953 הגיעו ההכנסות ל-5.99 מיליון דינאר וההוצאות ל-19.66 מיליון דינאר. הפער העצום מתכסה ע"י סיוע-חוץ: ע"י בריטניה (כ-12 מיליון ליש"ט לשנה), ע"י סוכנות הסעד והתעסוקה לפליטים של האו"מ המקיימת את הפליטים, וע"י הסיוע הכלכלי של אה"ב.

המאזן המסחרי. מחמת מלחמת א"י, הסיפוח וגידול מספר התושבים בירדן, גדל אף היבוא. ב-1955 הגיע היבוא ל-27.5 מיליון דינאר, והיצוא ל-2.8 מיליון דינאר. היצוא העיקרי מורכב ממוצרים חקלאיים, שהם מיוצאים בעיקר ללבנון, לסוריה ולעיראק. היבוא כולל בעיקר צרכי מזון, בניין והלבשה. ארצות-היבוא העיקריות הן בריטניה ואה"ב. החקלאות מעסקת כ-80% מתושבי-הקבע של ירדן. מעובדים כ-6 מיליון דונאם, ורק כ-280 אלף מהם בהשקאה. לפיכך קשה בירדן פגיעתן של שנות-בצורת והרבה מן החק-לאים עמוסים חובות ונטל של ריבית קצוצה. היבולים העיק-ריים הם דגנים, ירקות ופירות. ב-1955 היו בירדן 625 אלף עיזים, 116 אלף כבשים, 99 אלף ראשי-בקר ו-220 אלף גמלים. התעשייה היא ברובה תעשיית-בית של שמן, סבון

ערבי. — מספר אנשיו של הלגיון כ-20 אלף, רובם בני הגדה המזרחית ובעיקרם הם בדוים. הוא מורכב מחיל-רגלים, חיל-תותחים וחיל-שריון. הוא הוכשר במיוחד למלחמת-מדבר. ללגיון כוח-אוויר קטן של מטוסי אימון והובלה; בסוף 1955 נרכשו גם כ-10 מטוסי-סילון. ביס-המלח מוזקת שייטת זעירה של סירות-משמר.

המשמר הלאומי. במחצה השניה של 1949 הוקם משמר לאומי לתפקידי הגנה על הגבול עם ישראל. מדינות הלגיה ובריטניה תומכות בתקציב המשמר. המשטרה. המשטרה היא חלק של הלגיון ומונה כ-4,000 איש.

מערכת-החינוך. ב-1955 למדו בירדן כ-200 אלף תלמיד בתי-ספר יסודיים ותיכונים. מספרם של המורים והמורות: 5,720.

כ-130 אלף תלמיד לומדים בבת"ס ממשלתיים, כ-45 אלף בבת"ס של סוכנות הסעד והתעסוקה לפליטים של האו"ם, כ-17 אלף בבת"ס פרטיים, כ-6 אלפים בבת"ס זרים, וכ-2,000 בבת"ס של הצבא. מספר ניכר של סטודנטים ירדניים לומד בחו"ל. מהם יותר מאלף במצרים וכ-500 באה"ב.

בריאות. מצב-הבריאות בירדן הוא בקו של עליה. סוכנות הסעד והתעסוקה של האו"ם מסייעת לירדן הרבה בתחום זה. ב-1955 היו בירדן 209 רופאים, 43 רופאי-שיניים, 251 מיילדות, 82 בתי-מרקחת ו-41 בתי-חולים (מהם 15 מייסודם של אירגונים זרים) ובהם 2,550 מיטות.

„המזרח החדש“. רבעון החברה המזרחית הישראלית, 1949-1955; י. סאפוריש, ארצות המזרח-התיכון, גיאוגרפיה פיסית, כלכלית וישונית, תשי"ד, עמ' 184-199; א. א. בן אשר, יחסי חוץ של ישראל, תש"ו, עמ' 38-43; א. גורן, הלגיה הערבית, תשי"ד; H. M. Davis, *Constitutions, Electoral Laws, Treaties of States in the Near and Middle East, 1953*; *The Middle East: A Political and Economic Survey* (Royal Inst. of Int. Aff.), 1954; *The Middle East, 1955* (Europe Publications).

ג. ס.

רצועת-עזה. — הסכם שביתת-הנשק בין ישראל ומצרים, שנחתם ב-24 בפברואר 1949, השאיר בידי המצרים שטח של 320 קמ"ר בקירוב. בתוקף הסכם אחר, שנחתם בין ישראל ומצרים ב-22.2.52 („פשרת-שעה“) בנוגע לחלוקתו של האי-זור המפורז, סופחו למצרים עוד 20 קמ"ר, באופן שבסה"כ כוללת רצועת-עזה 340 קמ"ר (29% מנפת-עזה של תקופת-המאנדאט). אריכה של הרצועה — מבית-חננו בצפון עד רפיח בדרום — הוא כ-40 קמ"ר בקירוב; רחבה המאפסי-מאלי (באיזור ח'אן יונס) הוא כ-14 קמ"ר ורחבה המינימאלי (באיזור דיר אל-בלח) הוא כ-5.5 קמ"ר. חולות-החוף משתרעים על-פני שטח, שתופס משליש עד מחצית רחבה של הרצועה; שני עורקי-חבורה, כביש-החוף ומסילת-הברזל, מקשרים את האיזור דרך מדבר-סיני עם מצרים. האיזור שימש בימי השלטון הבריטי שטח-ריכוז לכוחותיהם ועל-כן מצויים בו מיתקנים ומחנות צבאיים. האוכלוסיה מונה כ-285 אלף נפש. כ-70 אלף מהם הם תושבי-קבע של האיזור, ומאלה האחרו-נים — כ-45 אלף מרוכזים בעזה וכ-20 אלף בח'אן-יונס, דיר אל-בלח ורפיח. שאר התושבים הם פליטים (כ-213 אלף). הצפיפות ברצועת-עזה היא, אפוא, 820 נפש לקמ"ר.

לפי הדו"ח הסופי של ועדת-הסקר של האו"ם בראשותו של גורדון קלאפ, שנתפרסם ב-1949, נמצאו ברצועת-עזה 211 אלף פליטים, שקיבלו טיפול באמצעות קרן-הסעד למען הפליטים מטעם האו"ם; מתוך מספר זה היו כ-190 אלף משטח

המלך מאשר את החוקים. מכריו מלחמה ועושה שלום, ממנה את ראש-הממשלה ומפטר, מכןס ומפזר את ביה"נ, והוא המפקד העליון של כוחות-הצבא.

הרשות המחוקקת מורכבת משני בתים: בית-נבחרים וסנאט. ביה"נ מורכב מ-40 צירים, שנבחרים בבחיר-רות כלליות, חשאיות וישירות. הייצוג הוא איזורי-עדתי. נבחרים 20 ציר מכל גדה. הצירים צריכים לכלול 7 נוצרים (4 מן הגדה המזרחית ו-3 מן המערבית), 2 צ'רקסים ו-2 בדוים (שנבחרים על-ידי מועצות-שבטים). זמן כהונתו של ביה"נ 4 שנים. — הסנאט מורכב מ-20 חברים, שהם ממונים על-ידי המלך, 10 סנאטורים מכל גדה. לפי תיקון, שהוכנס בנובמבר 1955, תקופת-כהונתו של הסנאט היא 4 שנים (קודם לכן: 8 שנים). במקרה שהצעת-חוק נדחתה ע"י אחד מן הבתים פעמיים, מתכנסים שני הבתים לשיבה משותפת ומכריעים ברוב של 2/3. הממשלה מורכבת מ-10-11 שרים.

קיימות רק שתי מפלגות, שהן מופרות ע"י השלטונות: „המפלגה הלאומית-הסוציאליסטית“ (אל-חזב אל-וטני אל-אשתיראפי) והמפלגה הערבית התחוקתית (אל-חזב אל-ערבי אל-דסתורי). „מפלגת התחיה הסוציאליסטית“ (חזב אלבעת אל-ערבי אל-אשתיראפי) עירערה על שלא ניתן לה מעמד חוקי וביה"ד העליון קיבל את עירעורה; אך השלטונות מת-עלמים מהחלטת ביה"ד. פועלות גם מפלגות בלתי-חוקיות: המפלגה הקומוניסטית הנרדפת ע"י השלטונות, „מפלגת השיחוריר“ (חזב אל-תחיריר) האסלאמית הקיצונית, וכן אגודת „האחים המוסלמים“.

עיתונות. מופיעים 4 עיתונים יומיים: 3 בירושלים העתיקה — „פלסטין“, „אל-דפאע“, ו„אל-גיהאד“; ואחד בעמאן — „אל-אורדון“. כן מופיעים 10 שבועונים 161 כתבי-עת.

דת-המדינה היא האסלאם. הלשון הרשמית היא ערבית. הדגל: שחור-אדום-ירוק עם משולש אדום (שבסיסו על הצלע הימנית של הדגל). בתוך המשולש כוכב לבן.

מערכת-המשפט. קיימים בתי משפט-שלום (20), בתי-משפט מחוזיים (7), בתי-משפט לעירעורים (2) ובית-משפט גבוה לצדק. על-ידם קיימים בתי-דין דתיים למוס-למים ולנוצרים, שדנים בענייני אישות, ובתי-ד מיוחדים לשבטי-הבדוים.

החלוקה האדמיניסטרטיבית. הממלכה מחולקת לאיזור-המדבר ולאיזור הישוב, המחולק ל-7 מחוזות, שבראשם עומדים מושלי-מחוז (מותצרף). ארבעה מן המחוזות הללו מצויים בגדה המזרחית (עג'לון, אל-בלקה, אל-כרף ומעאן) ושלושה בגדה המערבית (שכם, ירושלים וחברון). המחוזות מחולקים לנפות, שבראשן עומדים מושלי-נפה (קאימקאם), והנפות מחולקות ליחידות-משנה. בראש כל כפר עומד מוח-תאר. ב-1955 היו בירדן כ-40 עיריות. ראש-העיר ממונה ע"י שר-הפנים מתוך חברי-המועצה הנבחרים. לשרי-הפנים סמכות למנות למועצה שני חברים נוספים. בבחירות האחרונות (1955) ביטל הייצוג העדתי בעיריות.

מערכת-ההגנה. — הצבא הירדני („אל-ג'יש אל-ערבי אל-אורדוני“; בלשונות אחרות: „הלגיון הער-בי“) מתקיים בסיוע בריטי ותלוי בבריטניה בצידו ובאימונו. התמיכה הבריטית הגיעה ב-1955/56 לכ-9 מיליון ליש"ט. מספר הקצינים הבריטיים בלגיון בעמדות-מפתח הגיע קודם גירושו של גלאב (מארס 1956) ל-70. כיום הפיקוד הוא

אלף דונאם של תבואות — מכנסת כ-150,000 לירות מצריות בשנה. המלאכה — אריגה וצביעה, עיבוד עורות ומלאכת-מחשבת — מכנסת אף היא כ-100,000 לירות בשנה. בשנת-הבצורת 1950/51 הגיעה הכנסתה ה„לאומית“ של הרצועה ל-223,313 לירות מצריות בלבד, ואילו הוצאותיה עלו ל-340,244 לירות. מצריים הוציאה על החזקת הרצועה ב-1950 277,000 ל"מ. סכום זה כולל את הגירעון הנוכח (של 117,000 ל"מ) ועוד 160,000 ל"מ, שהוצאו על 60,000 נצרכים. לעומת ההוצאות הללו נהנו סוחרים-מצריים משוקה, הצרכני בעיקרו, של הרצועה :

הגירעון במאון המסחרי בל"י	יצוא בל"י	יבוא בל"י	
903.791	80.072	983.863	1949
998.291	12.859	1.011.150	1950
846.000	272.000	1.118.000	1953

עיקר סחרה של הרצועה הוא עם מצרים וגרעונותיה התבטאו, איפוא, בזרימה מהירה של כסף מן הרצועה למצריים (המטבע המאנדאטורי הוחלף ב-9.6.50 במטבע המצרי). הגירעון מכוסה ע"י האו"ם, הקוויקרים והשלטונות המצריים. ב-1955 כלל היצוא הדריים (135 אלף ל"מ), אבטיחים וגרעיני-אבטיחים (55 אלף ל"מ), עורות, בדים וצמר (כ-20 אלף ל"מ). בתחילת מאי 1955 נתפרסמו ידיעות על ביטולן של כל ההגבלות על תנועת היבוא והיצוא בין מצרים והרצועה. צבא-הכיבוש המצרי של הרצועה מוחזק על חשבון תקציב הביטחון המצרי. הוא עלה ב-1950 ב-7 מיליון ל"מ לערך וב-1951 — ב-3 מיליון ל"מ בערך.

המשטר. עד סוף 1953 נהלה הרצועה כשטח-כיבוש צבאי. בעזה ובח'אן-יונס מוסיפות הרשויות העירוניות לפעול תחת פיקוח מצרי. השלטון לא שיתף את נציגי שאר המקומות (מוח'תארים, שיכים וחברי ועדות מקומיות) בהנהלת ענייניה של האוכלוסיה האזרחית. יוצאת מכלל זה היא ה„ועדה לענייני גאולת דם“ (מאתמר מג'לס אדמום), המורכבת משיכים בודים. ביאנואר 1950 הוקמה מועצה מוסלמית עליונה בראשות סגן המושל המינהלי. כן קיים כוח משטרי קטן ו„משמר לאומי“, שמשרת את צרכיה הצבאיים של מצריים. חלק ניכר מן הפקידות מורכב מתושבי-המקום ומפליטים, פקידי ממשלת-המאנדאט לשעבר. יחסם של השלטונות אל האוכלוסיה — תושבים קבועים כפליטים — היה עד הזמן האחרון שרירותי. ההרגשה הרווחת בין התושבים היא שהם נמצאים במחנה-הסגר גדול. עד שנת 1952—1953 היו השלטונות מקרבים את הנכבדים, שבעבר היו ידועים כמצדדי המופתי הירושלמי, אמין אל חוסייני, ורודפים את מתנגדיהם — תומכי עבדאללה — וכן את הקומוניסטים, הפועלים במחתרת. את ציבור הפליטים מתאר דו"ח ועדת-חקירה של משרד-הכלכלה המצרי („אהראם“, 18.8.51) כאבק-אדם ללא דת ומוסר; העניות מנוולתם, הפריצות ושחיתות-המידות פורחות בתוכם והלכירוח קומוניסטיים פושים בקרבם.

בספטמבר 1948 הקימה מצרים את „הממשלה הערבית הפלשתינאית“, שמרכזו „הזמני“ נקבע בעזה. לאחר קיום עלוב של חדשים (מחמת יחס-ההסתיונות אליה מצד הממשל-לוח הערבי ובעטים של חיפוכים פנימיים) פסקה הממשלה הערבית הפלשתינאית לפעול בתחומי-הרצועה. דבר זה לא מנע את ממשלת-מצרים מלתבוע בהודמניות שונות זכות

ישראל — בעיקר מדרום-הארץ — והשאר (21 אלף) מחציתם בודים ומחציתם פלחים מקומיים, שנשארו — לפי הדו"ח הנזכר — ללא קרקע מאחר שאדמותיהם צורפו לתחום-ישראל. מקורות מצריים מציינים, שברצועה מצויים כ-42 אלף בודים, מהם כ-30 אלף פליטים משטח ישראל. בדר"ח קודם (ספטמבר 1949), שנמסר ע"י משלחת הקוויקרים באיזורים-עזה לוועדה הטכנית שעליד „הוועדה המפשרת של האו"ם“, הועמד המספר הכולל של הפליטים על 214,500. ממספר זה ניכתה הוועדה הטכנית 28,500 פלחים מקומיים מחוסרי-קרקע ו-22 אלף בודים. מספר הפליטים משטח-ישראל נקבע, איפוא, ל-164,000. הפליטים מרוכזים ב-12 מקומות (מחנות וישובים) והטיפול בהם מסור באיזור זה בעיקר בידי סוכנות הסעד והתעסוקה של האו"ם (אונרו"א UNRWA) והקוויקרים. המשלחת הקוויקרית פתחה (עד סוף 1951) בתי-ספר ל-20 אלף מתוך 70 אלף ילדי-הפליטים בגיל ביה"ס. העיתון הרשמי המצרי לרצועת-עזה („אל-נאיע אל פלסטיניה“) ציין בסוף מארס 1954, שמספר בתי-הספר לילדי התושבים הקבועים הגיע ל-70 (מהם 22 לבנות). בבתי-ספר אלה למדו כ-46 אלף ילדים, מהם כ-34 אלף ילדי-פליטים. בתחילת 1955 נתפרסמו ידיעות בעיתונות המצרית, שלפיהן היה המספר הכולל של בתי-הספר ברצועה 94 והמספר הכללי של תלמידיהם 56 אלף. רוב קרקעותיהם של התושבים הקבועים נמצא בתחום השטח הישראלי. לפי אומדנים ערביים, אין השטח הראוי לעיבוד חקלאי מספיק אף כדי כלכלת האוכלוסיה הקבועה בלבד; לפי הדו"ח הסופי של ועדת-הסקר, מעובד כל השטח הראוי לעיבוד. מצב זה מחייב יבוא של תוצרת חקלאית ומיצרכים אחרים מחוץ לאיזור. מחמת חוסר-עבודה וחוסר-פרנסה, מועט כוח-הקניה של האוכלוסיה. עבודת בתי-המלאכה לאריג ובתי-מלאכה אחרים (שעזה וח'אן-יונס נודעו בהן) נתחדשה רק בחלקה.

במדיניות-המיסים כבמדיניות-המכס שמרו המצרים על המצב, שהיה קיים בתקופת-המאנדאט. על סחורות, שהובאו מעזה למצרים, הוטל מכס מטעם המינהל המצרי, ומיסי-הקרקעות ומסי-ההכנסה — שהוגדלו ב-1942 ו-1943 בא"י המאג-דאטורית כשהיה קיים בא"י עודף של כספים — נשארו בתקפם. מדיניות המכס והמיסים של המצרים והעדר מקורות-מחיה גרמו לירידת המחזור המסחרי ברצועה מ-4½ מיליון לירות (ארצישראליות) בשנה האחרונה של תקופת-המאנדאט ל-1,800,000 לירות ב-1951. ערך הרכוש במיטלטלים, שנמצא ברצועה ב-1951, נאמד ב-½ מיליון לירות מצריות. הקף הפקדונות בבאנקים הוא מצומצם ונתון בתהליך של ירידה.

1949	ינואר 1949	נובמבר 1949
בל"י		
140.000	360.000	300.000
		פקדונות בבאנקים באנק
		פקדונות ב„באנק הערבי“

מצרים לא עשתה דבר לעידוד כלכלתה של הרצועה. היא הגנה על תעשיית-הטקסטיל המצרית ע"י מה שמנעה אספקת חוטי-טוויה מ-700 הנולים שברצועה; ניצלה עד תום את המלאי של מטבע-חוץ, שהיה ברצועה; גבתה 50,000 לירות לשנה בעד הובלת משאות במסילת-הברזל לעזה, ושמרה בהקפדה על גבולות-המכס בין מצריים ל„פלסטין“, עד אמצע שנת 1955.

חקלאות — כ-8—10 אלפי דונאם של הדריים וכ-80—90



יסוד החלטה שנתקבלה בכנסת מקובל בישראל לפמן חוקים מסויימים (לדוגמה: פקודת סדרי השלטון והמשפט, חוק המעבר, חוק השבות, חוק כהונת נשיא המדינה) כ"חוקי יסוד", ולראות בהם כעין פרקים של חוקה לעתיד לבוא, אין לחוקים אלה מבחינה משפטית כל עדיפות על שאר החוקים. העדר זה של חוקה פורמאלית בישראל מעניק למשטר שלה, כפי שהוא מתואר להלן, אופי של גמישות יתרה. המוסד המחוקק — הכנסת — רשאי וגם יכול ללא קושי מיוחד לשנות בכל שעה שירצה בכך את אפיו של המשטר, את הרפב מוסדותיו ואת סמכויותיהם. עובדה זו מוסיפה חשיבות למוסד המחוקק והופכת אותו למוסד עליון במדינה, שאינו מוגבל ע"י שום מוסד אחר ואף לא ע"י סייגים שהוא עצמו יצר. במובן זה אפשר לומר, שבישראל קיימת עליונות של הפארלאמנט.

ביסודו של דבר, המשטר הישראלי הוא פארלאמנטארי, רפובליקני ודמוקרטי. הוא דמוקרטי מפני שהוא נשען על הסכמת האוכלוסייה או רוב באוכלוסייה, כדי לקבוע את רצון האוכלוסייה, הוא מאפשר לכל יחיד ויחיד שבה לבחור מתוך יכולת של ברירה, ללא כפייה, במועמדים לתפקידים ציבוריים יסודיים, ובעקיפים גם לקבוע את עקרונות-המשטר עצמם. מכאן חופש הדיבור, הוויכוח והביקורת, חופש של התארגנות פוליטית, ושוויון של כל בעלי זכות-ההצבעה לגבי הפעלת זכותם.

שנית, הדמוקרטיה הישראלית היא דמוקרטיה של נציגים, בניגוד לדמוקרטיה ישירה. חוץ מבחירות מקומיות של ההתיישבות העובדת, אין אנו נתקלים בישראל במוסדות כגון אסיפות-עם בעלות סמכות-החלטה וכגון משאלי-עם. אין העם מחליט החלטות ענייניות; פעולתו מצטמצמת בבחירת נציגים, ורק הם מחליטים על גופם של דברים. שלישית, קיים בישראל משטר פארלאמנטארי, ז. א. משטר, שבו הפארלאמנט עליון מכל שאר המוסדות במדינה, וביחוד מן הממשלה, האחראית בפניו וקוקה לאימונו בה. כאמור, העדר של חוקה פורמאלית מקוק את עליונותו של המוסד המחוקק בישראל.

מועצת-המדינה הזמנית. אופי זה של משטר פארלאמנטארי נתגבש במדינה מן היום הראשון לקיומה, כשהמוסד המחוקק הזמני, מועצת-המדינה הזמנית, קבע את הרכבם וסמכויותיהם של כל שאר המוסדות, בעוד ששום מוסד אחר לא היה רשאי לקבוע, להגביל או לשנות את הרכבה וסמכויותיה של המועצה. "מועצת המדינה הזמנית היא הרשות המחוקקת" (מנשר מיום ה' אייר, תש"ה, עתון רשמי תש"ה, עמ' 3). כל סמכויותיה של הממשלה, כל פעולותיהם של בתי-המשפט, וכל הכללים הנכללים במשפט-המדינה כפופים לרצונו של המחוקק (פקודת סדרי השלטון והמשפט, עתון רשמי תש"ה, תוספת א', עמ' 1). פרי החלטתו של המחוקק — החוקים (בתקופת המועצה הזמנית היו החוקים נקראים "פקודות") — הם המיסמכים העדיפים מבחינת תקפם מכל מיסמכים מחייבים אחרים במערכת המשפטית, ושום תקנות, צווים, פסקי-דין וכד' אינם בעלי כוח מחייב במידה שהם סותרים את החוק, אלא אם כן החוק עצמו מתיר את הדבר. התר זה ניתן ע"י סעיף 9 לפקודת סדרי השלטון והמשפט לגבי תקנות לשעת-חירום, ש"ראש-הממשלה או כל שר אחר" רשאי לתקן, "ככל אשר ייראה לו לטובת הגנת המדינה, בטחון הציבור וקיום האספקה והשירותים החיוניים" אם הכריז המוסד המחוקק, "כי קיים במדינה מצב

ייצוג לממשלת-עזה לפני הא"מ. באופן פורמאלי קיימת "ממ" שלה" זו ושמור לה לעיתים מקום בשיבות הליגה הערבית. מצרים אינה רוצה לספח אליה את הרצועה מסיבות מדיניות וכלכליות: א) מצרים דבקה בהחלטתה של הליגה, האוסרת על המדינות הערביות, שכבשו חלקים של א"י המאנדטורית, לספח חלקים אלה לתחומן; היא האשימה את עב"הי בהפרתה של החלטה זו ועל יסוד זה אף תבעה את גירושה של ירדן מן הליגה; ב) מצרים פוטרת את עצמה מן המעמסה הכלכלית שבהחזקת הרצועה ע"י הימנעותה מלספחה אליה. רושדי אל-שווא, ראש עיריית עזה לשעבר, פנה באפריל 1949, ביולי 1949 ובנובמבר 1950 למצרים בבקשה, שתספח אליה את רצועת-עזה, ובכל פעם דחו המצרים את הבקשה בטענה, שהם מגינים על "עצמאותה של פלסטין". "עצמאות פלסטין" נשמרת — למרות רצונם של בני-הרצועה — בכידוני הצבא המצרי. עזה חשובה למצרים אך ורק כבסיס צבאי וכראש-גשר להתקפה על ישראל, וכן כבסיס להסתננות לישראל.

בזמן האחרון חלה התפתחות ניכרת בשלטון האזרחי ברצועה בכיוון של הרחבת האוטונומיה. ב 12 בדצמבר 1953 נתפרסם חוק, שקובע את יסודות המינהל של הרצועה. חוק זה מבטיח את הזכויות הכלכליות החירות האישיות, כגון שוויון אזרחי, חופש אישי, חופש ההתאגדות וחופש-התנועה (כל אלה בהגבלות שבחוק הצבאי). רשות-הביצוע היא בידי המושל האדמיניסטרטיווי הכללי ובידיה של מועצה מבצעת. המושל כפוף לשר-המלחמה המצרי, הזכאי להנהיג משטר צבאי. המועצה המבצעת כוללת את המושל וראשי המחלקות הממשלתיות, שכולם ממונים מטעם משרד-המלחמה המצרי. המועצה המחוקקת, שבראשה עומד המושל, מורכבת מחברי המועצה המבצעת, ראשי-העיריות של עזה וח'אן-יונס, ששה מחברי-המועצות של העיריות הללו וששה נציגים של בעלי המקצועות השונים (כגון חינוך, בריאות, משפטים וכד'). כל חוק צריך להתאשר ע"י המושל. במקרה שהוא מסרב ליתן אישור זה, נמסרת הצעת-החוק להכרעתו של שר-המלחמה. השופטים ממונים על-ידי שר-המלחמה, שבידו מסור גם האישור של הצעת-התקציב. מבקרי-המדינה המצרי מפקח על החשבונות.

"חוק יסודי" זה נכנס לתקפו ב 2 ביאנואר 1954. בתחילת 1955 הושלמה הצעה של חוקה חדשה, שנתאשרה ע"י מועצת-השרים. חוקה זו מבוססת על "החוק היסודי" הנוכחי, והחידוש שבה הוא — הקמתה של מועצה מחוקקת (מעין פארלאמנט), שתבחור במקום המועצות הממונות בעבר. הביצוע יישאר, כנראה, גם להבא בידיו של המושל.

דו"ח ועדת הסקר של גורדון קלאפ (1949); והדו"חות השנתיים של אונרווא"א לעצרות א"מ (1949-1955).

ג. ת.

## סדרי השלטון והמשפט

1. המשטר. — קו בולט במשטר-המדינה הוא ההעדר של חוקה במובן פורמאלי, ז. א. מיסמך או שורה של מיסמכים בעלי דרגת-תוקף מיוחדת, שמעמדת אותם מעל לחוקים הרגילים ושעל-ידי כך הם מגבילים אף את חופש פעולתו של המוסד המחוקק עצמו. בישראל — בדומה לאנגליה, אבל שלא בדומה לשאר המדינות התרבותיות בזמן החדש — שווים כל החוקים בדרגת-תקפם, מתקבלים לפי אותו תהליך, ובמקרה של סתירה ביניהם מכריע החוק האחרון. אע"פ שעל-

הכנסת על כל עניין שהוא, וכן בזכותן של ועדות-הכנסת לדון בעניינים, שהן ממונות עליהם.

לפי החוק, קובעת הכנסת עצמה את סדרי ישיבותיה ועבודתה, ואמנם שומרת הכנסת על סמכותה זו בכל השטחים, פרט לקביעת סדרי-יומה, הנתונה להשפעתה המכרעת של הממשלה. עבודת הכנסת מתנהלת על-ידי נשיאות, שהיא מורכבת מיו"ר (בתקופת המועצה הזמנית — נשיא ויר"ר) וכמה סגנים. לצרכי הכנת החקיקה, הסדרת עבודתה ופיקוח על הממשלה, קיים מספר של ועדות, שהחשובות שבהן הן ועדת-הכנסת, ועדת-הכספים, ועדת החוץ והביטחון וועדת-הפירושים. מזמן לזמן מועברות לוועדות אלו, ע"י הוראה מפורשת בחוק או ע"י החלטה, גם סמכויות של החלטה סופית בגבולות רחבים למדי.

לפי חוק-המעבר לכנסת-השניה (ספר החוקים, תשי"א, עמ' 104), וכן לפי חוק הבחירות לכנסת (ספר החוקים, תש"ו, עמ' 30) בצורתו המתוקנת, נבחרת הכנסת, שהיא בת 120 חברים, לתקופה „סדירה“ של 4 שנים. זכות-הבחירה האקטיבית (ז. א. הזכות לבחור) ניתנת לכל אדם שהוא בחזקת אזרח ותושב ישראלי, שהיה בן שמונה-עשרה ב 31 בדצמבר שקדם ליום-הבחירות. הבחור חייב להצביע באופן אישי באזור-הקלפי שהוא נמנה על תושביו, והעדרו מאזור-הקלפי ביום-הבחירות שולל ממנו את אפשרות ההצבעה. סדרי ההצבעה בין חיילים נקבעים באופן מיוחד, והחוק — הדואג לחופש התעמולה לטובתן של הרשימות השונות — מתיר להגביל את צורות התעמולה המותרות בצבא ולצבא. זכות-הבחירה הפאסיווית (ז. א. הזכות להיבחר) ניתנת לכל אזרח ותושב, שהיה בן עשרים ואחת ביום שב' הוגשה רשימת-המועמדים, פרט לנשיא-המדינה, מבקר-המדינה ועובדי-לשכתו, ושופטי-המדינה. שאר נושאי משרות רשמיות מטעם המדינה (לרבות חיילים) רשאים אמנם להיבחר, אבל מיום שנכלל שמם ברשימת-מועמדים ועד סיומן של הבחירות (או אם נבחרו — עד שפסקו להיות חברי-הכנסת) אינם רשאים לעבוד בשירות המדינה או לשמש כחיילים סדירים. הגבלה זו אינה חלה על מורים. בבחירות לכנסת הראשונה והשניה לא נדרשו הבחור והמועמד להיות אזרחי-המדינה, כיוון שסדרי-האזרחות לא נקבעו אלא בחוק משנת תשי"ב.

הבחירות הן ישירות, שוות, תשאיות ויחסיות. כל המדינה מהווה איזור-בחירות אחיד, וכל רשימת-מועמדים, שהוצעה ע"י 750 בוחרים או ע"י סיעה כלשהי של הכנסת היוצאת, מובאת בחשבון לצורך חלוקת המקומות בכנסת בתנאי שקיבלה בבחירות, לכל הפחות, אחוז אחד מכל הקולות הכשרים. הפיקוח על הבחירות מסור במידה מרובה בידיה של ועדת-בחירות מרכזית, שמורכבת מנציגי הסיעות בכנסת היוצאת לפי משקלן היחסי של סיעות אלו ומאחד משופטי בית-המשפט העליון, הנבחר ע"י חבריו המשמש כיושב-ראש. הוועדה המרכזית מקנה (לפי הצעתם של באי-כוח הרשימות) ועדות איזוריות. הללו מקנות — באישורה של הוועדה המרכזית — ועדות-קלפי. על רוב החלטותיה של ועדת-הבחירות המרכזית אי-אפשר לערער או לבוא בקובלנה, אך מותר לערער בפני ביהמ"ש העליון על סירובה של הוועדה המרכזית זית לאשר מועמד או רשימת-מועמדים. על תוצאות הבחירות, כפי שפורסמו ע"י הוועדה המרכזית, מותר לערער בפני הכנסת. הכנתה של רשימת-הבוחרים נמצאת בידי של משרד-הפנים, ועל הכנסת או אי-הכנסתו של שם לרשימה מותר לערער בפני ביהמ"ש המחוזי.

של הירום" ואם מילאה הממשלה את ידו של השר הנידון לתקן תקנות מסוג זה. לגבי תקנות אלו, אבל רק לגביהן, קובע החוק, שכותן יפה „לשנות כל חוק, להפקיע זמנית את תקפו או לקבוע בו תנאים“, אבל רק לתקופה של 3 חדשים מיום תיקונו. המוסד המחוקק יכול לבטל את תקפה של תקנה לשעת-חירום גם קודם שעבר זמנה ע"י ביטולה במפורש באמצעות חקיקה מיוחדת או ע"י הכרזה, שמצב-החירום פסק להתקיים. ביום י' באייר תש"ח הכריזה המועצה על קיומו של מצב-חירום, ותקנות לשעת-חירום מהוות משום כך חלק ניכר וחשוב במערכת המשפטית של מדינת-ישראל, אבל יש לזכור, שתקנות אלו כוחן יפה אך ורק משום שהחוק מתיר את תיקונו ובמידה שהוא מתירו (אגב, בסמכותם של בתי-המשפט לבדוק באיזו מידה מתאמת התקנה לשעת-חירום לסייגים המפורטים בחוק) ושהפיקוח על כניסתן של תקנות אלו לתקפן וכן על פקיעתו של תוקף זה נשאר בידי של המחוקק. מובן, שהמחוקק רשאי להגביל את תחומן או לשנות כליל את אפיון של התקנות לשעת-חירום, וכך כבר צימצמה הכנסת את הנאמר שכותן „יפה לשנות כל חוק“, כשקבעה בחוק מאוחר יותר (חוק המעבר לכנסת השניה, סעיף 11, ספר החוקים תשי"א, עמ' 104), ש„אין בכוחן של תקנות לשעת-חירום לשנות חוק זה או את חוק הבחירות לכנסת השניה, או את החוק לקביעת יום בחירות“.

הכנסת. משרש פארלאמנט נבחר — „כנסת“ — את מקומה של המועצה הזמנית, נתגבש המשטר הפארלאמנטי-טארי בישראל עוד יותר. חוק המעבר (ספר החוקים תש"ט, עמ' 1) מתנה את תיכון הממשלה (ז. א. התהוותה הרשמית כגוף בעל סמכויות) בהבעת אימון בה מצד הכנסת, ואילו הבעת אי-אימון בה גוררת את חובת התפטרותה המיידית. גם נשיא-המדינה נבחר ע"י הכנסת, הרשאית להעבירו ממשרתו. המועצה, ואחריה הכנסת, „היא הרשות המחוקקת“, ואע"פ שראש-הממשלה, השרים האחראים לתחום הנידון, וברוב המקרים גם נשיא-המדינה, חותמים על החוקים, אין לראות בכך סמכות של וטו (כלומר סמכות למנוע את כניסת החוק לתקפו), אלא תפקיד של חובה בלבד. תקופת כהונתה של הכנסת התאריך של יום-הבחירות נקבעים ע"י הכנסת, ואילו יום כינוסה של הכנסת החדשה נקבע ע"י נשיאות-הכנסת. אין לממשלה ואף לא לנשיא-המדינה זכות לפזר את הכנסת קודם זמנה.

משנבחרה הכנסת, מתנהלת החקיקה לפי נוהל מיוחד המחייב, שכל הצעת-חוק תעבור 3 „קריאות“, וז"א 3 שלבי-דיון במליאת הכנסת, וכן שלב-דיון באחת או יותר מוועדות-הכנסת. נוסף על החוקים, מחלטת הכנסת גם החלטות מסוג אחר (על בחירות, אישורים, הכרזות, וכד'). אך מקובל להניח, שהחלטות אלו חייבות להישאר במסגרת החוקים, ואין בכוחן לשנות חוק. הזכות לקבוע את תקציב-הממשלה שמורה לכנסת, וקביעתו של תקציב זה נעשית ע"י חוק; וכן הטלתם של מיסים ממשלתיים ותשלומי-חובה הגדלתם מתוגות בהתר מצד החוק; אלא שביחס למיסים ותשלומי-חובה, מתיר החוק במפורש לסטות מן החוק באופן זמני על יסוד תקנה לשעת-חירום. ככל מוסד מחוקק מן האיפוס המערבי, מקדשת הכנסת חלק חשוב מזמנה לפיקוח מתמיד על מוסדות הרשות המבצעת, לרבות הממשלה והמנגנון המינהלי. פיקוח זה מוצא את ביטויו לא רק באפשרות להביע אי-אימון בממשלה, אלא אף בזכותם של חברי-כנסת בודדים להציג שאילתות לשרים ולדרוש דיון במליאת-



הכנסת בשעת ההצבעה

אמנם את התפקיד של הרכבת הממשלה על אחד מחברי-הכנסת, לאחר התייעצות עם נציגי סיעות, אך התחלת פעולתה של הממשלה מותנית בהבעת אימון בה מצד הכנסת. ממשלה, שהובע אי-אימון בה, חייבת להתפטר מיד, אך היא ממשיכה במילוי תפקידיה עד תיכונה של ממשלה חדשה, וכבר היה מעשה, שתקופת-מעבר זו נמשכה כשמונה חדשים. שינויים אישיים וחלופי תפקידים בין חברי-הממשלה מותרים הם בתנאי שתימסר הודעה עליהם לכנסת, ואילו התפטרותו של ראש-הממשלה דינה כדין התפטרותה של הממשלה כולה (ספר החוקים, תשי"ב, עמ' 253).

אין חוק, שקובע באורח כללי את מספרם של חברי-הממשלה או את תפקידיהם. חוק המעבר, סעיף 10, אינו אומר אלא ש"הממשלה תהיה מורכבת מראש הממשלה וממספר שרים מתוך חברי הכנסת או מחוזה לה". אך חוקים בודדים הרבה מזכירים באופן מיוחד את השרים הממונים על שטחי-מימשל שונים (כגון שר-האוצר, שר-הפנים, שר-המשפטים, ועוד) ומעניקים להם סמכויות. במשך שנותיה הראשונות של המדינה באו כמה שינויים בחלוקת תחומי-המימשל בין משרדי-הממשלה השונים, ואף כיום (1956) עדיין לא נקבעו תחומים אלה סופית. המשרדים, שראשיהם

במשך תקופת שירותו בכנסת נהנה חבר-הכנסת ממידה מרובה של חסינות משפטית ואדמיניסטרטיבית, אך הכנסת רשאית להחליט על ביטול חסינותו לאחר שתינתן לו הזדמנות להביע לפנייה את דעתו בעניין זה. כשהמדובר הוא בחסינות ביחס למעשים, שהם קשורים במילוי תפקידו כחבר-הכנסת, עומדת לו חסינותו גם לאחר שפסק להיות חבר בכנסת. החוק מעניק לחברי-הכנסת זכויות-יתר מסויימות, ועם זה הוא מטיל עליהם איסורים מיוחדים. אין החוק מעניק לחברי-הממשלה זכויות נוספות על אלו, שניתנו לשאר חברי-הכנסת, אך על שרים וסגני-שרים חלים איסורים נוספים על האיסורים החלים על שאר חברי-הכנסת. לגבי כל העניינים הללו, דינו של שר שאינו חבר-הכנסת כדינו של שר שהוא חבר-הכנסת (חוק חסינות חברי הכנסת, זכויותיהם וחובותיהם, ספר החוקים, תשי"א, עמ' 228). חוק מיוחד קובע את גובה משפורתם של חברי-הכנסת, שקבלתה חובה, ואוסר עליהם לקבל משכורת (אבל לא הכנסה אחרת) מכל מקור אחר באינו צורה שהיא. משפורתם של נשיא-המדינה וחברי-הממשלה נקבעת ע"י הכנסת או ע"י ועדת-הכספים שלה.

ה מ מ ש ל ה. כאמור, כפופה הממשלה לכנסת, מצד החוק, גם מבחינת הרכבה וגם מבחינת סמכויותיה. הנשיא מטיל

ו(2) מתן חנינה לפושעים. נוסף על כך — במידה שפעולותיו הרשמיות של הנשיא מצריכות את חתימתו — מוגבל חופש פעולתו ע"י הוראת חוק-המעבר, סעיף 7: „כל מיסמך רשמי שיחתם ע"י נשיא המדינה ישא עליו חתימת-קיום של ראש הממשלה או של שר אחר, שתחליט עליו הממשלה“.

הנשיא נבחר ע"י הכנסת לתקופה של 5 שנים, לשם בחירתו בהצבעה ראשונה או שניה דרוש רוב קולות של כל חברי-הכנסת (ז. א. 61 קול); לאחר מכן — מספיק רוב של המשתתפים בהצבעה. ברוב של  $\frac{3}{4}$  מכל חבריה (ז. א. ע"י 90 קול). לפי הצעת  $\frac{3}{4}$  מכל חברי ועדת-הכנסת, יכולה הכנסת להעבירו ממשרתו, אם היא סבורה כי מחמת התנהגות שאינה הולמת את מעמדו כנשיא המדינה, אין הוא ראוי לכהונתו, וכן יכולה הכנסת לסיים את כהונתו מטעמי-בריאות. במשך תקופת-כהונתו נהנה הנשיא מחסינות שלמה בפני בתי-המשפט, וביחס לפעולות הקשורות בתפקידיו עומדת לו חסינות זו גם לאחר שפסק מלהיות נשיא, כשיש צורך למלא זמנית את מקומו של הנשיא, מכהן י"ר הכנסת כממלא מקומו (חוק כהונת נשיא המדינה, ספר החוקים, תשי"ב, עמ' 6).

מנגנון-הביצוע בישראל נתון, איפוא, למרותם של הממשלה ושריה, ולא למרותו של הנשיא. מרות זו היא בכפיפות לחוקים, ובתי-המשפט מפקחים על עליונות החוק במידה שהחוק מצמצם את סמכות שיפוטם.

מבקר-המדינה. מוסד פיקוח נוסף הוא זה של מבקר-המדינה. המבקר, המתמנה לחמש שנים ע"י נשיא-המדינה על-פי המלצתה של ועדת-הכנסת, אחראי, במילוי תפקידיו, לא בפני הממשלה, אלא בפני הכנסת בלבד, וזו האחראונה רשאית לפטרו ממשרתו ברוב של  $\frac{2}{3}$  מן המצביעים. נמנע המבקר באופן זמני מלמלא את תפקידיו, רשאית ועדת-הכנסת למנות אדם, שימלא את מקומו לתקופה שלא תעלה על 3 חדשים. המבקר ועובדי-לשכתו מקיימים ביקורת על משק-הכספים של המדינה, על מפעליה הכלכליים ועל רכושיה. הביקורת מקפת אף יחידים וגופים, שמחזיקים, שלא לפי חוזה, ברכוש המדינה, או מנהלים רכוש זה או מפקחים עליו, רשויות מקומיות, מפעלים ומוסדות, שהממשלה משתתפת בהנהלתם או תומכת בהם תמיכה כספית, וכן כל אדם, מפעל או גוף, שיועמדו לביקורת על-פי חוק, ע"פ החלטת-הכנסת או על-פי הסכם בינם ובין הממשלה. מבקר-המדינה, וכן עובדי לשכתו, אינם רשאים להיות פעילים בחיים המדיניים או ליהנות במישרים או בעקיפים מזכויות-הממשלה או מנכסיה-המדינה (פרט לקרקע או הלוואה לצרכי התיישבות או שיכון).

השיפוט. רשת השיפוט בישראל מורכבת מבתי-המשפט האזרחיים (בתי-משפט השלום, בתי-משפט מחוזיים, בית-משפט עליון), שהם בעלי תחום-שיפוט רחב, ומערכאות מיוחדות, שהם בעלי תחום שיפוט מצומצם. ערכאות אלה, מהן בתי-דין שתקפם נובע במישרים מן המדינה והחומר המשפטי שלפיו הם פוסקים הוא, ברובו או כולו, משפט המדינה (בתי-דין עירוניים; בתי-דין צבאיים; בתי-דין אד-מיניסטרטיוויים למיניהם, כגון בתי-דין למניעת הפקעת שצרים וספסרות), ומהן בתי-דין, שהמדינה מכרת בסמכותם אבל עיקר תקפם נובע מצויה של דת (בתי-דין עדתיים) או מרצונם של הצדדים (בתי-דין של בוררים). עקרון מקובל הוא שהערכאות המיוחדות כפופות לפיקוחם של בתי-המשפט

הם שרי-הממשלה, הם כיום: משרד ראש-הממשלה ומשרדי האוצר, הביטחון, הבריאות, הדואר, הדתות, החוק, החינוך והתרבות, החקלאות, המסחר והתעשייה, המשטרה, המשפטים, הסעד, העבודה, הפיתוח, הפנים והתחבורה. בעבר היו קיימים כחטיבות-ממשל נפרדות גם משרד האספקה והקיצוב ומשרד-העליה. אך ספירת המשרדים אינה קובעת את מספרם של חברי-הממשלה, כיוון שמצד אחד מקובל בישראל למסור לחבר-הממשלה אחד מספר משרדים, ומצד שני מתמנים לפעמים שרים בלי תיק.

בכפיפות לחוקים נמסרו לממשלה כגוף קולקטיבי ולשריה הבודדים סמכויות רחבות מאוד, שהן מפורשות בחוקים שונים. שתי סמכויות כלליות, שכדאי להזכירן ביחוד, נוסף על הסמכות לתקן תקנות לשעת-חירום, שכבר הוזכרה למעלה, הן הסמכות הנתונה ל"כל שר... להתקין תקנות לביצוע הפקודות אשר בתחום סמכותו, עד כמה שפקודות אלה מעניקות סמכות להתקין תקנות" (פקודת סדרי השלטון והמשפט, סעיף 8), והסמכות הרחבה ביותר, המפורשת בסעיף 14 (א) לאותה פקודה: „כל סמכות שהיתה על פי החוק בידי מלך בריטניה או אחד ממזכירי המדינה שלו, וכן כל סמכות שהיתה על פי החוק בידי הנציב העליון, הנציב העליון במועצתו או ממשלת ארץ-ישראל תהא מעתה נתונה לממשלה... בלתי אם ניתנה למועצת המדינה הזמנית על פי אחת הפקודות שלה“. ראוי לציין, שבמידה שאין הדבר סותר אחת מן הפקודות של המועצה או אחד מחוקי-הכנסת, רשאית הממשלה להעביר מסמכויותיה לשרים בודדים ללא כל הגבלה.

בפועל חשובים תפקידיה של הממשלה במבנה המדינה אף יותר מכפי שנראה מתוך סמכויותיה. כל עוד נהנית הממשלה מאימונו של רוב בכנסת, מנהגת הממשלה — המורכבת עפ"ר ממונהיגיה של סיעות-הרוב — את הכנסת יותר משמנהגת הכנסת את הממשלה. לא רק ביצועם של החוקים, אלא אף קביעתן של מדיניות-הפנים ומדיניות-החוק, וכן היוזמה לחקיקה, נמצאים בידיה. רק לעיתים נדירות מתקבלים במדינה חוקים שלא לפי יזמתה של הממשלה; אך לפעמים מכנסת הכנסת, במהלך דיוניה, שינויים חשובים בנוסח החוק, כפי שהוצע ע"י הממשלה. בנוגע למדיניות-החוק מקובל בישראל, שהממשלה חפשיה לחייב בשטח זה את המדינה בלא צורך של פניה אל הכנסת, פרט לכריתת אמנות, שיש בהן משום שינוי של חוקי-המדינה. אף אחר התפטרותה, נהנית הממשלה מזכויות חשובות אלו כל עוד לא נכנסה הממשלה החדשה לתפקידיה.

הנשיא. משרת נשיא-המדינה נוצרה בישראל תשעה חדשים אחר תקומת-המדינה. תפקידיו של הנשיא, כפי שאנו מוצאים אותם מפורשים בחוק-המעבר ובחוקים מאוחרים יותר, הם תפקידי-ייצוג ותפקידים סמליים יותר משהם תפקידי-ניהול ממש. מכל התפקידים הללו יש רק שניים, שלגביהם קובע החוק באופן ברור שהם סמכויות, ז. א. תפקידים, שהם קשורים בשיקול-דעתו של נושא-התפקיד: (1) בחירת האדם, שעליו יוטל התפקיד להרכיב ממשלה חדשה (אמנם, כל עוד קיימת בכנסת סיעה אחת מכרעת בגדלה ובהשפעתה, ובעלת מנהיג שעמדתו כראש הסיעה אינה מוטלת בספק, אין לייחס חשיבות מעשית מרובה אף לסמכות זו; אבל במצב פארלאמנטארי מגובש פחות, עלולה סמכות זו להיות מכרעת בהתפתחות-הדברים במדינה);

כל — ע"י הזכויות עצמן. זכויות הפרט בישראל אינן מפוֹ-  
רשות ב"מגילת-זכויות" מיוחדת או בצורה אחרת, אלא הן  
מבוססות על ההשקפה האנגלית, שלפיה רשאי וכאי היחיד  
לעשות את כל הפעולות שאינן אסורות עליו על-פי החוק,  
ואילו השלטונות הציבוריים אינם רשאים לפעול אלא במס-  
גרת הסמכויות והתפקידים המוטלים עליהם או המותרים  
להם מטעם החוק או המסורת המשפטית. מובן, שהחוק עלול  
לצמצם את חופש פעולתו של היחיד ע"י הגבלות הרבה,  
והעדר של חוקה פורמאלית בישראל, שבכוחה לצמצם  
את חופש פעולתו של המחוקק, משמש גורם מסייע להכנסת  
הגבלות מסוג זה. אך בסיכומי של דבר, מקפדת מדינת-  
ישראל ביותר על זכויותיו המדיניות של היחיד ועל שוויון-  
הזכויות בשטח זה. בתחום יחסיה הרכוש והיחסים הכלכליים  
ניכרת מגמה סוציאלי, המכוונת לצימצומו של אי-השוויון  
הכלכלי בחברה והמעדפת את האינטרס של הכלל ואת שאי-  
פתן של שכבות-הפועלים להעלאת רמת-חייהן על זכויות,  
שהן קשורות ברכוש פרטי, בהתאם להשקפה, שהמדינה  
צריכה להיות "מדינת-סעד" (Welfare State). מה שנוגע  
ליחס המשפטי בין שני המינים, קיים "חוק שיווי זכויות  
האשה" (ספר החוקים, תשי"א, עמ' 248) המרחיק לכת בכיוון  
של השוואת זכויותיהם של גברים ונשים.

יחס בין המדינה ובין הדתות השונות שבה אינו נקבע  
כיום ע"י שום מיסמך מחייב, אבל מגמתה של המדינה  
בתחום זה מתוארת בהצהרה הכלולה ב"הכרזה על הקמת  
מדינת ישראל" (עתון רשמי, תש"ח, עמ' 1), שלפיה "תקיים  
[מדינת-ישראל] שוויון זכויות חברתי ומדיני גמור לכל  
אזרחיה בלי הבדל דת... וכן, תבטיח חופש דת, מצפון..."  
וגם, "תשמור על המקומות הקדושים של כל הדתות". עקרון  
שיווי-זכויותיהם של תושבי-המדינה הנמנים על דתות שונות  
נשמר בהקפדה. כל קבוצה דתית במדינה חפשית לסדר את  
ענייניה במסגרת החוק, ואותן העדות הדתיות, שאין בכוחן  
לממן את צרכיהן והרוצות בכך, מקבלות תמיכה מתקציבה של  
המדינה. העדות הדתיות, שבימי המאנדאט קיבלו מעמד של  
"עדות מוכרות" לצרכי ההתדיינות של חבריהן בפני בתי-  
דיןיהן, מוסיפות ליהנות מזכות זו בשנינויים קלים. ימי  
המנוחה במדינה הם השבת ומועדי-ישראל, אבל "לשאינם  
יהודים הזכות לקיים ימי-מנוחה בשבתם וחגיהם" (פקודת  
ימי מנוחה, עתון רשמי, תש"ה, תוספת א', עמ' 12). אפיה  
הלאומי של המדינה נקבע ע"י הקשר בינה ובין העם היהודי  
המודגש בהכרזה על הקמתה וכן בחוקה-השבות. אך שוויון-  
זכויותיהם של תושבי-המדינה השייכים ללאומים אחרים  
נשמר בהקפדה, חוץ מבמסיבות, שבהן נמנע שוויון זה ע"י  
שיקולים בטחוניים, ופרט לרכישתה של האזרחות הישראלית,  
שהיא קלה יותר לאותם שחוקה-שבות חל עליהם, ז. א.  
ליהודים. ההוראה מימי השלטון הבריטי, הקובעת את הלשון  
הערבית כאחת מן הלשונות הרשמיות בארץ, לא בוטלה,  
והשימוש בלשון הערבית בצידה של העברית נמשך במר-  
סדות-המדינה עד היום (1956), וכן קיימת רשת רחבה של  
בתי-ספר ממלתיים, שלשון-ההוראה בהם היא ערבית.

המפלגות. המשטר המדיני בישראל נקבע במידה  
מכרעת על-ידי התפקידים שממלאות בה המפלגות. פרט  
למפלגות הערביות, שהניגודים ביניהן הם עפ"ר אישיים או  
משפחתיים, מבוססות המפלגות בישראל (ז. א. המפלגות,  
שנתגבשו בציבור היהודי או שהרכבן האתני הוא מעורב)

האזרחיים, ובתי-משפט אלה מקפידים על עמדתם הבלתי-  
תלויה, באופן שלא יהיו נתונים לשום מרות פרט למרות  
של החוק.

אי-תלותם של שופטי בתי-המשפט האזרחיים מתבלטת  
בישראל בצורה ניכרת מאוד, ומוצאת את ביטויה ביחס-  
הכבוד, שהאוכלוסיה המוסדות המבצעים והמחוקקים רוח-  
שים אליהם. לפי חוק, שנקבע בימיה הראשונים של המדינה,  
לא היו שופטי ביהמ"ש העליון מתמנים אלא באישורה  
של הכנסת. בשנת תשי"ג נחקק חוק השופטים (ספר החוקים,  
תשי"ג, עמ' 149), המעמיד את אי-תלותם של השופטים בנוגע  
למינויים, פיטוריהם ותנאי-עבודתם על בסיס איתן עוד יותר.  
גם בתי-הדין האדמיניסטרטיביים שבמדינה, למרות מה  
שהם קשורים קשר הרבה יותר הדוק למוסדות של הרשות  
המבצעת, משתדלים להטעים, שבדיניהם ובפסקיהם אין הם  
תלויים בשום מרות, פרט לזו של החוק החומר המשפטי  
שהוא בעל תוקף חוקי.

חשיבות מיוחדת לקביעת אפיו של משטר יש לייחס  
למידה, שבה רשאי הפרט לטעון את טענותיו בפני בתי-הדין  
נגד מוסדות-המדינה. אפשרות זו קיימת בישראל במידה  
מרוכה. קודם כל פתוחים לפני הפרט בכמה שטחים שעריהם  
של בתי-דין אדמיניסטרטיביים. נוסף על כך, רשאי הוא  
לערער על פסקיהם של בתי-דין אלה בפני בתי-המשפט  
האזרחיים. אך יכול הוא גם להיזקק לבתי-המשפט האזרחיים  
במישרים. בסייגים מסויימים, רשאי הוא להגיש לביהמ"ש  
תביעה אזרחית נגד המדינה, מוסדותיה או נושאי-המשרות  
הפועלים בשמה, כשנגרמו לו נזקים ע"י פעולותיהם (או  
חוסר-פעולתם), אם פעולות אלו היו חסרות בסיס חוקי. כמר-  
כן יכול הפרט שלא לציית לדרישתם של שלטונות-המדינה  
מתוך כוונה להוכיח לביהמ"ש, כשתוגש תביעה נגדו או  
תלונה עליו ע"י השלטונות, את העדר הבסיס החוקי לדרי-  
שתם. אך הדרך החשובה ביותר, שבה יכול הפרט לערער על  
פעולתם של השלטונות, היא הפניה לביהמ"ש העליון. כשהוא  
משמש כבית-משפט גבוה לצדק (בג"צ), בבקשה, שיוציא  
צו של הבאס קורפוס (צו לשיחרורו של אדם, שנעצר בלא  
יסוד חוקי) או צו, שבו ידרוש ביהמ"ש מפקיד או גוף  
ציבורי לעשות או להימנע מלעשות פעולה מסויימת. אם  
נראה לבג"צ, שיש יסוד לבקשה זו, יתן ברוב המקרים, צו-  
על-תנאי — ז. א. צו, שייכנס לתקפו באופן סופי אלא אם  
כן יוכיח הצד המשיב, שהבקשה אינה מבוססת. אם לא יצליח  
הצד המשיב להוכיח את הדבר, ייהפך הצו ל"החלטתי". —  
בתנאי המציאות בישראל נהפכה הפניה לבג"צ לאמצעי  
החשוב ביותר להבטיח את כפיפותם של השלטונות הציבור-  
ריים ל"שלטון החוק" ולהפיכתה של המדינה ל"מדינה  
מיוסדת על החוק". לבדיקה מצד הבג"צ כפופים לא רק  
המוסדות המבצעים, מן הממשלה ומטה, אלא גם בתי-דין  
שונים — לכל הפחות, במידה שאינם נמנים על רשת בתי-  
המשפט האזרחיים, ופטורה ממנה בהחלט רק הכנסת בפעו-  
לתה כגוף מחוקק. אך קיימת נטיה מצד השלטונות המבצעים  
לצמצם את תחום-שיפוטם של הבג"צ ושל שאר בתי-המשפט  
ע"י הכנסת סייגים מגבילים בהצעות החוקים ובתקנות  
לשעת-חירום.

זכויות-ההיד. מעמדו של הפרט במדינה, ובסופו  
של דבר גם אפיה של המדינה, נקבע לא רק ע"י האמצעים  
שבידו של הפרט להגן על זכויותיו, אלא גם — וקודם

חקיקה. — 1. יזמת-החקיקה. כל אחד מחברי-הכנסת רשאי להציע הצעת-חוק ביזמתו שלו, אך רוב רובה של החקיקה יזום על-ידי הממשלה. כשהממשלה מנחת הצעת-חוק על שולחן-הכנסת, נכללת הצעה זו באורח אוטו-מאטי בסדר-יומה של הכנסת, ואילו הצעת-חוק של חבר-הכנסת אינה נכללת בסדר-יומה אלא משהחליטה הכנסת על הכללה זו.

מבחינת יזמת-החקיקה יש להבחין בין שלושה סוגים של הצעות-חוק: א) הצעות-חוק, שהזמן גרמן (כגון חוקי-תקציב ושאר חוקים פסקאליים); ב) הצעות-חוק, שהן מכוונות לתקן מעוות, שנתגלה מקרוב או שהציבור אינו יכול עוד לעמוד בו; ו(ג) הצעות-חוק, שתכליתן להחליף את החוק הקיים במדינת-ישראל בחוקים חדשים ועצמאים, אע"פ שהחוק הקיים אינו טעון תיקון או שינוי מיידיים.

2. דרכי החקיקה ושלביה. בתוך הממשלה גופה באה יזמת-החקיקה תמיד מצד אחד מחברי-הממשלה. אך קודם שהצעת-חוק מובאת לפני הממשלה, מפיץ המשרד היוזם בין כל שאר משרדי-הממשלה „הצעת-תזכיר“, שבה מבוארים עיקרי הוראותיו של החוק המוצע, תכליתו והצורך בו, השינויים, שיביא החוק המוצע בחוק הקיים, והשפעת החוק המוצע על התקן של המשרד, שיהא אחראי לביצועו, ועל תקציב-המדינה. משהעירו שאר המשרדים את הערותיהם להצעה זו ומשאושרה מבחינה משפטית ע"י היועץ-המשפטי לממשלה ומבחינה תקציבית ע"י הממונה על התקציבים, מגיש המשרד היוזם „תזכיר“ לממשלה, הדנה על-פיו בצורך ובתועלת שבהצעת-החוק ובתוצאות חקיקתו. החליטה הממשלה שלא לאשר את התזכיר, נגנות הצעת-החוק; החליטה הממשלה לאשרו, מנסחים הצעת-חוק על-פיו. הצעת-החוק, בניסוחה המעובד והמאושר ע"י הממונה על נוסח-החוק שבמשרד-המשפטים, מובאת אז לדיון לפני הממשלה, או לפני ועדת-שרים מיוחדת, שבודקת אותה סעיף-סעיף מבחינה מדינית, עניינית, משפטית ולשונית. רק לאחר שאושרה ההצעה סופית מנחת אותה הממשלה על שולחן-הכנסת, וההצעה מתפרסמת ב„רשומות“.

לגבי הצעות של חקיקה יסודית ומקפת יותר, סוטה משרד-המשפטים מן הנהוג המתואר למעלה ומפרסם ברבים את הצעות-החוק, עם דברי-הסבר מפורטים, עוד קודם שהורחו על שולחן-הממשלה. כך נתפרסמו הצעות חוק הירושה (בשנת תשי"ב), הצעת חוק הראיות (בשנת תשי"ג), הצעת חוק היחיד והמשפחה והצעת חוק-המים (בשנת תש"ז).

3. חקיקת-משנה. בשם „חקיקת-משנה“ נקראים מעשי-החקיקה של רשויות מחוקקות לא-ריבוניות, שהוסמכו ע"י הכנסת להתקין „תקנות“ (הממשלה, שריה ורשויותיה) או לחוק „חוקי-עזר“ (רשויות מקומיות). חקיקת-המשנה מנוסחת ומעובדת ע"י היועצים המשפטיים במשרדים או ברשויות היוזמים ונבדקת קודם פירסומה במשרד-המשפטים (כדי לראות אם יש בה משום חריגה מן הסמכות). חקיקת-משנה מתפרסמת בתוספת מיוחדת של „רשומות“, שנקראת „קובץ-התקנות“, אך אין בפירסום זה משום אישור מטעם הממשלה, שאמנם נעשתה חקיקת-המשנה כדין. בתי-המשפט בודקים, על-פי טענותיהם של בעלי-הדין, אם יש לקיים את חקיקת-המשנה כשרירה או לפסלה כבטלה.

4. נוסח חדש. פעולה, שיש בה מעין חקיקה, היא הכנת „נוסח חדש“ של החוקים, שהיו בתוקף בא"י בערב הקמת-המדינה ושעדיין הם בתקפם כיום. נוסח חדש זה

על יסודות אידיאולוגיים. ההתחרות ביניהן היא איפוא לא רק אישית — לשם רכישת עמדות כבוד ושלטון, אלא גם רעיונית — לשם השלטת עקרונותיהן ותפיסת-עולמן. כתוצאה מכך קיימות בישראל אוריה של מלחמת-מפלגות חריפה-ביחס ונטייה לפילוגים בפנים המפלגות כשמתגלעים בין מנהיגיהן חילוקי-דעות אידיאולוגיים. מסיבות אלו משמשות גורם לריבוי מספרן של המפלגות במדינה, ושיטת-הבחירות היחסית, המקובלת בישראל, אך מסייעת למצב-עניינים זה. אמנם כיום (1956) מורגשת נטייה מסויימת לצימצום מספרן של המפלגות או לליכודן.

כתוצאה מריבוי המפלגות ומהעדר של מפלגה אחת, שיהא לה רוב מוחלט בכנסת, מוכרחות הממשלות בישראל להיות קואליציות. יש רואים בכך גורם לחוסר יציבות מדינית, אך עם זה יש לציין, שכל קואליציה משמשת גורם לפשרה בין המפלגות וע"י כך היא מפחחת במידת-מה את המתחות ביחסים שביניהן.

אפייני לרוב המפלגות היהודיות בישראל הוא מה שאין הן מסתפקות בהצגת תביעות בפני הרשויות הציבוריות לטובת השכבות המיוצגות על-ידיהן, אלא שהן פועלות אף במישרים למען חבריהן ואוהדיהן באמצעות מפעלים פלכליים וסוציאליים משלהן. קו אפייני אחר למפלגות היהודיות, וכן למפלגות המעורבות בישראל, הוא מה שאין הן נוטות לסמוך על תמיכתם של אוהדים בלתי-מאורגנים ביום-הבחירות, אלא הן משתדלות לארגן מספר מאכסימאלי של אוהדים כחברי-מפלגה ממושעעים ולהשליט עליהם את מרותן ואת הלך-רוחן בחייהם היום-יומיים. כדי לחזק את זיקתם של החברים אליהן, משתדלות המפלגות לספק לחבריהן — עד כמה שדבר זה הוא בכוחן — את צרכיהם החמריים והרוחניים כאחד. כתוצאה מכך נמצא חלק גדול של האוכלוסיה קשור למפלגות שונות קשר הדוק ביותר, באופן שהמפלגות בישראל גם תובעות מחבריהן וגם נותנות להם יותר מכפי שנהוג במדינות אחרות.

חשיבותן החברתית היוצאת מן הכלל של המפלגות בישראל ניכרת גם בכמה מפרטיו של המשטר הקיים במדינה. לא רק הכנסת והמועצות המקומיות, אלא גם הממשלה (במסגרת קואליציה זו או אחרת), הוועדות בכנסת ובעיריות, ובמידה מרובה אף המנגנון הציבורי, מורכבים לפי המפתח המפלגתי, וכמה בעיות, שבארצות אחרות נוהגים לפתורן על-יסוד שיקולים טכניים, נפתרות בישראל לפי משא-ומתן בין המפלגות או בפנים המפלגות. בשעת הרכבתה של ממשלה, למשל, מקובל בישראל, שבשלב המ"מ מחליטים על מספר המקומות וכן על המשרדים, שיימסרו לכל מפלגה העומדת להשתתף בקואליציה, ואילו את שמותיהם של השרים ואת חלוקתם של המשרדים שהוקצבו למפלגה בין שריה קובעת המפלגה עצמה. מחמת תכונות אלו משמשת מדינת-ישראל דוגמה בולטת ביותר לאותו משטר, שהוא מכוונה במדע-המדינה בשם „מדינת-מפלגות“.

י. פרוידנהיים, השלטון במדינת ישראל, תשי"ג; שלטון ומשפט בישראל (ערוך בידי צ. זילביגר), הוצאת נציבות המנגנון, תשי"ד; א. אקזין, הכנסת להלכה ולמעשה, תשי"ד; B. Akzin, *The Role of Parties in Israeli Democracy*, in *Journal of Politics*, November, 1955.

ב. א.

2. מערכת-המשפט. — א. השירות המשפטי. — שירות זה של מדינת-ישראל, למעט את שירות השיפוט של בתי-המשפט, מורכב משלושה חלקים: חקיקה, יעוץ ופרקליטות.

לפרקליטות-המדינה (פרקליט-המחוז) ללמד קטיגוריה גם בקובלנה פרטית כוונ, אם תדיע לבית-המשפט על רצונה בכך. בעבירות שאינן „עבירות פרטיות“, והמטרה או פרקליטות-המדינה מסרבת להעמיד את הנאשם בהן לדין פלילי, רשאי המתלונן להגיש עירעור על סירוב זה ליועץ-המשפטי-למשלה; ואין מסרבים להעמיד נאשם לדין פלילי אם קיימות ראיות מספיקות להוכחת אשמתו, אלא אם הוגשה התלונה „לשם קינטור או להפקת תועלת כספית בלבד ואין בניהול המשפט כל עניין ציבורי“.

הואשם אדם בבית-משפט ועדין לא נגזר דינו, רשאי היועץ-המשפטי-למשלה לצוות, על הפסקת-המשפט. התור-צאה של הפסקת-משפט כזו אינה זיכויו של הנאשם מן האשמה. היועץ-המשפטי-למשלה רשאי בכל עת לבטל את צו הפסקת-המשפט ולצוות על חידושו או המשכתו. סמכות מיוחדת זו להפסיק משפטים פליליים תכליתם לאפשר לשל-טונות התביעה הכללית למנוע מן הנאשם במקרים מסויימים (שהם נדירים ביותר) סכנת-חיים או עוול חמור אחר, שהעמדתו בפלילים עלולה לגרום לו. סמכות זו של היועץ-המשפטי-למשלה נשללה ממנו על-פי הוראה מפורשת בחוק רק לגבי סוג אחד של עבירות: העבירות לפי חוקי הבחירות לכנסת.

2. עניינים אזרחיים. תביעה אזרחית של המדינה מוגשת לבית-המשפט ע"י היועץ-המשפטי-למשלה או ע"י בא-כוחו, ותביעה אזרחית נגד המדינה, נגד הממשלה או נגד אחת מרשויותיה מוגשת לבית-המשפט „נגד היועץ-המשפטי-למשלה“. באי-כוחו של היועץ-המשפטי-למשלה מייצגים את המדינה לא רק בבית-המשפט בישראל אלא גם בבית-המשפט בחוץ-לארץ, כשהמדינה תובעת או נתבעת (במקרה האחרון — כשהמדינה אינה מחוסנת מפני התביעה או כשויתרה על חסינותה).

היועץ-המשפטי-למשלה רשאי להתייצב בבית-המשפט, בעצמו או ע"י בא-כוחו, בכל משפט ואף במשפט בין בעלי-דין פרטיים, שיש בו, לדעתו, עניין למדינה או לציבור. כמר-כן מעניק החוק ליועץ-המשפטי-למשלה ולבא-כוחו את הסמכות המיוחדת להתייצב ולטעון בכל משפט, שבו נידונות זכויותיהם של קטינים, חולי-נפש או נעדרים, בין שאלה האחרונים מיוצגים בפני בתי-המשפט ובין שאינם מיוצגים בו. כן מוסמך היועץ-המשפטי-למשלה למסור בשם הממ-שלה עניין לבוררות.

3. עניינים אדמיניסטרטיביים. לפי חוקים הרבה, שנחקקו על-ידי הכנסת, הוקמו ועדות (שבראשן יושב על-פירוב שופט) לשמיעת עירעורים על החלטותיהן של הרשויות המוסמכות למיניהן. בעירעורים אלה מיוצגות הרשויות המוסמכות על-ידי בא-כוח מטעם היועץ-המשפטי-למשלה.

בית-המשפט העליון, כשהוא משמש כבית-משפט גבוה לצדק, מקיים בידו את השיפוט האדמיניסטרטיבווי המקיף והסופי: מסמכותו לצוות על כל רשויות המדינה ועובדיה לעשות מעשה או להימנע מלעשות מעשה; ומשציווה על רשות או עובד ליתן לו טעם מפני-מה לא יעשה מעשה מסויים או יימנע מלעשות מעשה מסויים („צו-על-תנאי“), מיוצגים הרשות או העובד לפני בית-המשפט העליון ע"י ב"כ היועץ. במקרים מיוחדים, ביחד כשהעניין דוחק והזמן קצר, קורא או מרשה בית-המשפט העליון ליועץ-המשפטי-

נכתב ע"י הממונה על נוסח-החוק במשרד-המשפטים; ומש-נתפרסם ע"י שר-המשפטים „ברשומות“ (ב„תוספת ורודה“), בודקת ועדה מיוחדת — מורכבת משופט ממונה ע"י נשיא בית-המשפט העליון, מן היועץ-המשפטי-למשלה או מנציגו, ומנציג הסתדרות עורכי-הדין או הפאקולטה למשפטים של האוניברסיטה העברית — אם מתאים הנוסח החדש לחוק המקורי, ולאור מסקנותיה של ועדה זו קובעת ועדת החוקה, החוק והמשפט של הכנסת את הנוסח החדש ומקנה לו תוקף של חוק במקום הנוסח (האנגלי) המקורי.

ייצוג. מאחר שמדינת-ישראל, כרוכז המדינות בזמננו, מרכוז בדיה או מקיימת תחת מרותה הישירה שירותים ציבוריים ומפעלים רחבי-ממדים (בתחומי התעשייה והמסחר, הפיתוח והמחקר), שמנהלים עסקים, מקבלים עליהם הת: חיוביות, מכניסים ומוציאים מכספיו של תקציב-המדינה וכיו"ב — וקוקים שירותיה ומפעליה תכופות לעצה ולהד-רכה של עורך-דין. השירות המשפטי מספק צורך זה ע"י ניסוח של חוזים ומיסמכים אחרים בעלי משמעות משפטית וע"י מתן הדרכה משפטית בביצועם ובפירושם. כמר-כן ממלא השירות המשפטי תפקיד של שומר ומשגיח, מזהיר ומדריך, שהרשויות המוסמכות למיניהן תעשינה את המוטל עליהן לביצוע החוק, ושעם זה לא תחרוגנה מתחומי-סמכויותיהן. לפי השיטה הנהוגה בישראל, אין אנשי השירות המשפטי נושאים באחריות לעצם החלטותיהן ושיקול-דעתן של הרשו-יות המוסמכות; הם „יועצים“ בלבד, והסאנקציה היחידה שיש בידם, אם אין עצתם מתקבלת, היא סירובו של היועץ-המשפטי-למשלה — המייצג את כל רשויות הממשלה לפני בתי-המשפט — להגן על מעשיה של הרשות המוסמכת כשהם משמשים נושא לדיון בבית-המשפט הגבוה לצדק.

פרקליטות. ייצוג המדינה ורשויותיה לפני בתי-המשפט, הן בעניינים פליליים והן בעניינים אזרחיים, מופקד ע"פ החוק בידי היועץ-המשפטי-למשלה, הפועל ע"י פרקליטות-המדינה (ובמשפטים פליליים לפני בתי-משפט-השלום — גם ע"י המשטרה).

1. עניינים פליליים. הכלל הוא, שכל באי-כוחו של היועץ-המשפטי-למשלה (לרבות אנשי-המשטרה, בבתי-משפט-השלום) רשאים להעמיד עבריין לדין; אך יש עבי-רות מסויימות, שכדי להעמיד את עושיהן לדין דרושה הסכמה או הרשאה מן היועץ-המשפטי-למשלה עצמו, כגון עבירות לפי פקודת הסודות הרשמיים ועבירות אחרות נגד בטחון המדינה, וכן הגרלות, עבירות לפי פקודת העיתונות ועבירות לפי חוק נכסי-נפקדים. יש גם סוגי-עבריינים, שאין להעמידם לדין אלא בהסכמתו או בהרשאתו של היועץ-המשפטי-למשלה עצמו — תהא עבירתם של עבריינים אלה מה שתהיה —, כגון עובדי-המדינה והעיריות, שעברו עבירה תוך כדי מילוי-תפקידם. שופטים ודיינים של בתי-דין רבניים, רק היועץ-המשפטי-למשלה רשאי להעמידם לדין פלילי. העמדת חברי-כנסת לדין פלילי אפשרית רק לאחר שנשללה מהם חסינותם בתוקף החלטה מיוחדת של הכנסת (ר' למעלה, עמ' 627). לגבי האשמה פלילית רשאי היועץ-המשפטי-למשלה לבקש את שלילתה של חסינות זו.

במספר עבירות, שהן מטבען „עבירות פרטיות“ (כגון הוצאת דיבה רעה, תקיפה, כניסה לרשותו של זר, פגיעה בסמינר-מסחר וכיו"ב), רשאי הניזוק עצמו להביא את קובל-נתו במישרים לפני בית-המשפט; אלא שהרשות שמורה

שנקבעו ע"י מועצת-המדינה הזמנית והכנסת, הם המקורות הראשיים של המשפט הנוהג כיום במדינת-ישראל.

ג. המשפט האזרחי. — 1. ענייני המעמד האישי של העדות הדתיות השונות. בימי השלטון העותמאני היתה קיימת בארץ מערכת של בתי-דין דתיים — מוסלמיים, נוצריים ויהודיים — שלא היו שווים בסמכויותיהם. בתי-הדין השרעיים, שאף הם נחשבו כבתי-דין ממלכתיים, היו מוסד מכים לדון בכל ענייני המעמד האישי של בני העדה המוסלמית, בייסוד הקדשות של מוסלמים ובני דתות אחרות, ובכמה מענייני המעמד האישי של בני עדות דתיות לא-מוסלמיות ושל אזרחים נכריים, שלא נהנו, מסיבה זו או אחרת, ממשטר הקאפיטולאציות. בית-הדין של שאר העדות המופרות היו מוגבלים יותר בסמכויותיהם, ושיפוטם נצטמצם ביחוד לענייני נישואים, גירושים ומזונות של בני עדותיהם, שהיו אזרחים עותמאניים, או של זרים, שהסכימו להישפט לפנייהם. ממשלת-המאנדאט מצאה לנכון לשמור על האוטונומיה הפנימית של בתי-המשפט הדתיים, אך הכניסה שינויים ניכרים בהקף-שיפוטם. עניינים נוגעים ליהודים ולנוצרים הוצאו בהחלט מתחום שיפוטם של בתי-הדין המוסלמיים, וסמכותם של בתי-דין אלה הוגבלה לענייני המעמד האישי של מוסלמים ולהקדשות, שהוקדשו לטובת מוסלמים בבתי-דין מוסלמי-דתי. אך בתחום מיוחד זה היתה מתחילה שליטה מוחלטת, בלא שהוגבלה אף במקרים, שהנוגעים בדבר היו אזרחי-חוץ. ב-1939 צומצמה סמכות זו נוספות, ונכריים בני הדת המוסלמית, שלפי חוקי נתינותם לא היו כפופים לשיפוטם של בתי-הדין המוסלמיים הדתיים בענייני המעמד האישי, הוצאו מתוך תחומי שיפוטם הייחודי של בתי-הדין השרעיים. לעומת זה הורחב מלכתחילה במידת-מה תחום שיפוטם של בתי-הדין היהודיים והנוצריים, שכן הוענקה להם הסמכות הייחודית לדון בענייני נישואים, גירושים, מזונות ואישור צוואות של בני-עדותיהם, שלא היו אזרחי-חוץ, ובענייני הקדשות ומוסדות-צדקה, שנוסדו לפנייהם ולפי חוקותיהם. בכל שאר העניינים של המעמד האישי — כגון ירושות, עזבונות וניהול נכסי-נעדרים —, שבהם היו מעורבים אזרחי-חוץ או חברי-העדה, שהיו נתיני-א"י, היתה לבתי-הדין הדתיים של העדה סמכות שווה לזו של בתי-המשפט האזרחיים, אם כל הנוגעים בדבר הסכימו לשיפוטם. לא ניתנה ההסכמה הדרושה לשיפוטם של בתי-הדין הדתיים בעניין מענייני המעמד האישי, לא היה שום בית-משפט מוסמך לדון בו, זולת בית-המשפט האזרחי.

ענייני המעמד האישי פירושו תביעות בענייני נישואים או גירושים, מזונות, כלכלה, אפיטרופסות, כשרות-היחס של קטנים ואימוצם, איסור השימוש ברכושם של אנשים, שהחוק פסל אותם בדרך כלל לענייני מקח וממכר, ירושות, צוואות ועזבונות, וניהול נכסי-נעדרים.

בכל העניינים, שנכללו בתחום שיפוטם של בתי-הדין הדתיים, היו בתי-דין אלה פוסקים על-פי המשפט הדתי של העדה, חוץ מבעניינים, שביחס אליהם נחקקו חוקים מיוחדים (כגון חלקים מסויימים של פקודת-הירושה, וכיום — חוק שיווי זכויות האשה וחוק גיל-הנשואים), שהוראותיהם היו מחייבות את כל בתי-המשפט בארץ, ובכללם בתי-הדין הדתיים. מבחינה זו, ובהגבלה הנזכרת, היה המשפט הדתי חלק מן המשפט האזרחי של המדינה. לבתי-המשפט האזרחיים

למשלה. להתייצב לפניו ולטעון את טענותיו עוד קודם שניתן הצו-על-תנאי.

אנשי השירות המשפטי משמשים גם כקטיגורים בבית-הדין המשמעתי לעובדי-המדינה שעל-יד נציבות שירות-המדינה.

ה. כ.

ב. המשפט הנוהג בישראל. מחמת תנאי-המלחמה, שמדינת-ישראל היתה נתונה בהם בימים הראשונים לקיומה, לא הכניסה מיד לאחר ייסודה שינויים מרחיקי-לכת במערכת-החוקים, שהיתה נהוגה בה באותו זמן. בתוקף סמכויותיה, שהוגדרו בהכרזה על הקמתה של מדינת-ישראל ובמנשר שפורסם ביום-ההכרזה פירסמה מועצת-המדינה הזמנית את פקודת סדרי השלטון והמשפט, תש"ח—1948, שנועדה לשמש מעין חוקה, ועם זה למלא, כחוק-מעבר, את החלל שנוצר בתחומים הנדרונים עם סיומו של שלטון-המאנדאט. פקודה זו, שפורסמה אך ימים אחדים אחר תקומתה של המדינה, ביטלה את חוקי הספר הלבן של 1939, שנקבעו על-ידי השלטונות הארצי-ישראליים מתוך כוונה להפסיק את עלייתם של יהודים ולהגביל את התפתחותו של הישוב היהודי בארץ. אך לגבי המשפט בכללו קבעה פקודה זו, שהמשפט שהיה קיים בא"י ביום ה' באייר תש"ח (14 במאי 1948) — היום, שבו הוכרז על תקומת-המדינה — יוסיף לעמוד בתקפו בשניינים, שנובעים מתוך הקמת המדינה ורשויותיה, ובמידה שלא תמצא בו סתירה לאותה פקודה ולשאר החוקים העתי-דים להיקבע ע"י מועצת-המדינה או על-פיה במרוצת-הזמן. ב-16 בפברואר 1949 הועברו סמכויות-החקיקה של מועצת-המדינה הזמנית לכנסת.

המשפט הארצי-ישראלי, שעבר בירושה למדינת-ישראל, לא היה מעור אחד. בעיקרו של דבר היה מורכב משלוש מערכות-משפט, שהן שונות זו מזו על-פי מהותן, מקורותיהן ודרכי-התפתחותן. מערכות-משפט אלו הן:

א) המשפט העותמאני, שהיה קיים בא"י ביום 1 בנובמבר 1914 (היום, שבו נצטרפה תורפיה לאויכיהן של מעצמות-הברית במלחמת-העולם I), וחוקים עותמאניים מאוחרים יותר, שניתן להם תוקף בהודעה רשמית, במידה שאותו משפט ואותם חוקים לא בוטלו לאחר זמן ע"י ממשלת-המאנדאט. אף המשפט העותמאני גופו לא היה הומוגני וינק בעיקר 4 תחומים אלה:

1. המשפט המוסלמי הדתי, ששרד בקיסרות העותמאנית;
  2. יסודות חשובים של המשפט בארצות-אירופה, ביחוד צרפת, שהועברו למשפט העותמאני בדרך הרצפציה;
  3. חוקים מקוריים, שנחקקו ע"י מוסדות-החקיקה העותמאניים לצרכי הקיסרות ושכמה מהם היו מיוסדים על מנהגים מקומיים;
  4. המשפט הדתי של העדות הבלתי-מוסלמיות, ובכלל זה — המשפט העברי, שנהג בענייני המעמד האישי.
- (ב) חוקים ופקודות, שנחקקו ע"י המעצמה המאנדאטורית וע"י השלטונות הארצי-ישראליים בתקופת-המאנדאט.
- (ג) המשפט המקובל (Common Law) ועקרונות-היורש (Equity) של אנגליה, במידה שהיה בהם כדי למלא את החסר בשתי מערכות-המשפט הראשונות ובמידה שהתאימו לתנאי-המקום ולאוכלוסייה.
- שלוש מערכות-משפט אלו, בצירוף הפקודות והחוקים,



ניתנה סמכות לדון בענייני המעמד האישי בשני סוגים של מקרים: (א) בכל עניין מענייני המעמד האישי, שבו לא הסכימו הצדדים הנוגעים בדבר להתדיין לפני בתי-הדין הדתיים ושלא נכלל בגדר שיפוטם הייחודי של אותם בתי-דין; (ב) בכל עניין אזרחי אחר, שבקשר אליו נתעוררה, אגב הדיון, שאלה, שנגעה לענייני המעמד האישי ושפתרונה היה דרוש לשם בירורו של העניין. משנדרשו בתי-המשפט האזרחיים בכל אחד מן המקרים הנזכרים לדון בענייני המעמד האישי של צדדים שלא היו אזרחי-חוץ, היו אף הם חייבים לפסוק את הדין לפי המשפט הדתי של הנוגעים בדבר, במידה שלא היה קיים חוק אזרחי, שהורה אותם כיצד לנהוג בעניין הנדון. חוק אזרחי כזה הוחק בתקופת-המאנדאט בענייני ירושה. ענייני המעמד האישי של אזרחי-חוץ היו נדונים בבתי-המשפט האזרחיים על-פי חוק-המדינה של בעלי-הדין, בכפופות לכל חוק מקומי.

העדות הדתיות המאורגנות והמופרות בתקופת-המאנדאט היו: היהודית, המזרחית (אורתודוקסית); הלאטינית (קאתולית); הגרגוריינית-הארמנית; הארמנית (קאתולית); הסורית (קאתולית); הכשדית (אוניאטית); היוונית-הקאתולית (מלכיתית); המארוניטית; הסורית-אורתודוקסית. חבריהן של עדות דתיות בלתי-מופרות — למשל, העדות הנוצריות הפרוטסטנטיות למיניהן, העדה הקופטית והעדה הנוסטוריינית (אשורית) — לא היו יכולים להיוקק לבתי-דין דתיים, והוצרכו לפנות לבתי-המשפט האזרחיים גם בענייני המעמד האישי. כשחבריהן של עדות דתיות שונות היו מעורבים בעניין מענייני המעמד האישי, באופן שנוצרה התנגשות סמכויות של בתי-דין דתיים שונים, היה זקן-השופטים (היום: נשיא בית-המשפט העליון) רשאי להחליט, לפי בקשתו של אחד מן הצדדים הנוגעים בדבר, לאיזה בית-דין יימסר השיפוט. משנתעוררה השאלה, אם עניין מסויים הוא עניין של מעמד אישי, שעליו חל שיפוטו היחיד של בית-דין דתי, או אם גם לבית-משפט אזרחי יש רשות לדון בו, היה מכריע בדבר בית-דין מיוחד של שלושה, שהורכב, לצורך כל עניין ועניין לחד, משני שופטים של בית-המשפט העליון ומן הנשיא (או משופט, שמונה ע"י הנשיא) של בית-הדין הדתי הגבוה ביותר של העדה הדתית, שלפי טענתו של אחד מבעלי-הדין היה בעל זכות של שיפוט ייחודי בעניין.

המחוקק הישראלי לא שינה את פני-הדברים בתחום שיפוטם ובתוכן-שיפוטם של בתי-הדין המוסלמיים והנוצריים. לעומת זה הוכנסו — ע"י חוק בתי-הדין הרבניים (נישואים וגירושים), תשי"ג—1953 — שינויים ניכרים בהקף שיפוטם של בתי-הדין הדתיים של היהודים.

2. המג'לה. פרט לענייני המעמד האישי, הנדונים, כאמור, בבתי-דין דתיים ובהתאם להוראות של המשפט הדתי, חל המשפט האזרחי הכללי על כל העניינים ועל כל בני-האדם הנמצאים בארץ. חלק גדול של המשפט האזרחי כלול במג'לה (ע"ע) — ספר-החוקים האזרחי העותמאני, שחובר בין 1868 ו-1876. מספרי המג'לה החשובים ביותר, שעדיין הם נוהגים בישראל, יש לציין את הדנים בענפי-המשפט הבאים: מכר, שכירות, ערבות, משכון, משמרת (פיקדון והשאלה), פטלות, מצרנות (במקרקעים מסוג מולק), הרשאה, פשרה, מחילה, הודאה והתיישנות.

המג'לה אינה דנה בחווים כבענף מיוחד של דיני-חייובים, והלכות-המכר חלות, לפי המג'לה, על כל סוגי-החווים. מכאן,

שהחווה הוא לפיה אמצעי, שעל-ידי מעביר אדם בדרך מש-פטית את קניין בעלותו בחפץ מסויים לאחר. חווה נוצר ע"י הצעה וקבלה. כל עוד לא נתקבלה ההצעה, רשאי המציע לחזור בו ממנה. לשם יצירת חווה תקיף, דרוש, לפי המג'לה, שהמת-קשרים בו יהיו בוגרים ובני-דעת. התחייבויותיו המשפטיות של קטן בענייני-קניין אינן תקיפות. ע"פ החוק המוסלמי הדתי, שבא לידי ביטוי במג'לה, תלויה התבגרותו המשפטית של אדם בבגרותו הגופנית (ע"ע בגרות). הנטיה במדינת-ישראל היא לקבוע את גיל-הבגרות לשנת 18 בחייו של אדם. בין איש ובין אשה, האפיטרופוסים על קטנים, לפי המג'לה, הם: אביו, האפיטרופוס שבחר בו האב ומינהו, אפיטרופוס שנתמנה ע"י האפיטרופוס הנזכר, אביו וקנו של הקטן וכד', ולסוף השופט או האפיטרופוס הממונה, כלומר, אפיטרופוס שהעמידו השופט. אמו של קטן אינה נחשבת כאפיטרופוסית הטבעית שלו. שינוי ניכר בעניין זה הובא ע"י חוק שיווי זכויות האשה, תשי"א—1951. לפי חוק זה, האפיטרופוסים הטבעיים של ילדיהם הם האב והאם כאחד. מת אחד מהם, הנשאר בחיים הוא האפיטרופוס הטבעי. בדומה לקטנים פסולים לענייני-קניין גם חולי-רוח ולקויי-שכל. בזבזן — בית-המשפט מוסמך לפסול לענייני-קניין ולמנות לו אפיטרופוס. גם פושט-רגל אינו מוכשר לנהל את עסקיו, לפי ההוראות שבפקודת פשיטת-הרגל. קניינים, שנקנו מתוך אונס וכפיה, בטלים ומבוטלים. אונס מידי שמים פוטר אדם מהתחייבויותיו המשפטיות. על הפרת-חווה משלמים דמי-נזק. מבחינת הצורה מותר לעשות חווה, בדרך כלל, בין בכתב ובין בעל-פה, אך בתי-המשפט רשאים להסיק את קיומו של חווה גם מתוך התנהגותם של הצדדים. חווים מסויימים אין להוכיח את קיומם אלא אם כן נעשו בכתב. חווה-שכירות פירושו הסכם למכירת הנאה ידועה בתמורה ידועה; לפיכך, אם פסקה הנאה מן המושכר — אין חיוב בתשלום שכר; אך אם לא השתמש השוכר במושכר מסיבה אחרת — הוא חייב בתשלום דמי-השכירות. מכירת בית מושכר אינה מבטלת ואינה מפסקת את השכירות; זו נמשכת ומחייבת את הקונה. המשפיר חייב בתיקונם של הדברים, שקילקולם שולל את ההנאה הראויה. אך דייר, שעשה תיקון-נים ושיפורים להנאתו, על חשבונו עשאו. השוכר אחראי לנזקים, שגרם למושכר שלא מתוך שימוש רגיל. קילקול המושכר הוא גם עילה לביטולו של חווה-השכירות. חווה-ערבות פירושו: הסכם למסור נכסים לבטחון זכות, כדי לגבותה מתוכם, אם לא יתמלאו תנאים מסויימים. המשכון נמכר בפקודת בית-המשפט, אך המתקשרים — כלומר הלווה והמלווה — רשאים להסכים מראש, שהמשפון יימכר על-ידי המלווה או ע"י צד שלישי. משמרת היא דבר, שנמצא ביד מי-שהוחזק-נאמן. היא נוצרת בשלוש דרכים: ע"פ קשר של שמירה, כגון פיקדון; ע"פ קשר שיש עמו אחריות לנזק, כגון מושכר ומושאל; שלא ע"פ קשר אלא ע"י מה שנתגלגל החפץ לידי של אדם בהסחה-דעת, כגון שהשליך הרוח לתוך ביתו של אדם מנכסי-שכנו. דיונים הרבה הוקדשו במג'לה לעיקרי-המשמרת, אך חלק גדול מהם בוטל במידה שנמצאו מנוגדים להוראותיה של פקודת הנוזקים האזרחיים. עם החשובים שבדינים אלה יש למנות את הבאים: שומר חינום אינו חייב אם הפיקדון שבידו ניזק או אבד שלא בפשיעה ושלא מחמת התרשלות בשמירתו. שומר-שכר חייב בתשלומי-נזק אם החפץ שהופקד בידו נשחת או נעלם מחמת סיבה,

וחלים רק על קרקעות מסוג מולק. על כל שאר סוגי הקרקע חלות הוראותיו של חוק-הקרקעות העותמאני משנת 1858 (قانون الاراضی), המהווה חטיבה יסודית במשפט-הקרקעות בארץ. חוק זה, שלא כמג'לה, אינו מבוסס על עיקרי הדת המוסלמית, אלא על יסודות חולוניים ועל מנהגים מקומיים, שהיו מושרשים בחיי-העם בתקופת הקיסרות העותמאנית. אעפ"כ יש גם בחוק זה כמה תקנות, שאינן מובנות אלא על רקע חוקיה של הדת המוסלמית, שהרי דת זו היתה חלק בלתי-נפרד ממשפט הקיסרות העותמאנית. השפעת האיסלאם על תחוקה חולונית זו ניכרת אף במינוח המשפטי, שבו השתמש המחוקק העותמאני. החוקים העותמאניים במקורם נכתבו בלשון התורכית, אך הואיל ורובה המכריע של החקיקה היה מבוסס על דיני-האיסלאם, שהיי מצויים בעיקר במקורות הערביים, השתמש המחוקק במונחים ובייטויים, שמצא מן המוכן בלשון הערבית.

המשפט העותמאני הכיר 5 סוגי-מקרקעים אלה:

(א) קרקעות-מולק (الاراضی المملوكة). — אלה הם מקרקעים, שיש לאדם עליהם (ועל פירותיהם) בעלות שלמה ובלתי-מוגבלת, והוא רשאי לעשות בהם כטוב בעיניו: לעבדם, להוברים, לתיתם במתנה, להעבירם במכירה, לעשוף תם הקדש ולהורישם ע"פ צוואה. מקרקעים מסוג זה הם מיעוט במדינה. הם מצויים עפ"ר בתחומי הערים הישנות ובכפרים, ועליהם חלים, כאמור, דיני-המג'לה. מת בעל-מולק ולא הניח אחריו צוואה או יורשים, נעשים הנכסים קניינה של המדינה, לא בתוקף בעלותה עליהם, אלא מכוח ריבוי נותה, והיא רשאית למכרם במכירה פומבית כקרקע-מירי נטושה. תקופת-ההתיישנות לגבי תביעה בענייני קרקע מסוג מולק היא, כבמיטלטלים, 15 שנה.

(ב) קרקעות-מירי (الاراضی الاميرية). — אלו הן קרקעות שגופן שייך לממשלה, ואילו זכויות הַחֲזָקָה והשימוש בהן, וכן הזכות של אכילת פירותיהן, נתונות למחזיק בהן, כל עוד הוא מעבד אותן ומשלם לאוצר את המיסים המוטלים על היבול. קרקע-מירי, שהמחזיק בה לא עיבדה במשך שלוש שנים רצופות, נעשית נטושה (מחלול) והיא חוזרת, להלכה, למדינה. מבחינה היסטורית אלו הן קרקעות, שנמסרו לעיבוד ע"י הכובשים העותמאניים לחילי צבאם או לתושבים המקומיים, בלא שהקנו להם את גוף-הקרקע. הבעלות נשארה ברשותה של המדינה. על קרקעות מסוג זה ומן הסוגים, שייכרו להלן, חלים דיני חוק-הקרקעות העותמאני, שביסודו הונח העקרון של הלאמת-הקרקע. מכאן סגולותיהם המיוחדות של מקרקעים אלה. גם על קרקעות-מירי חלים דיני-המג'לה, במידה שדינים אלה אינם סותרים את הוראותיו של חוק-הקרקעות. המחזיק בקרקעות-מירי יכול למכרן, למשפנן ולמסרן במתנה, אך אינו רשאי להפכן ל"הקדש אמיתי". כמרכן אין צוואה תופסת בקרקעות-מירי. מת המחזיק, עוברת הקרקע ליורשיו בהתאם להוראות הכלולות בחוק-הירושה העותמאני וע"פ הסדר המפורש בו. לפי הוראות אלו נוטלת גם האשה חלק בירושת-בעלה. עם פטירת הבעלים בלא צוואה, היתה אדמת-מולק עוברת בירושה בהתאם להוראותיו של חוק המעמד האישי של הבעלים. חוק המעמד האישי של יהודי נתין ארצי-שראלי (או ישראלי) היה עד 1951 החוק היהודי, ולפי חוק זה אין אשה נוטלת חלק בירושת-בעלה ואין בת יורשת עם חבנים. לפיכך נמצאה אשה יהודיה מקופחת כשהניח אחריו בעלה או אביה

שאפשר היה לו להיזהר ממנה, כגון כשנשבר או נגנב או אבד. עשיית שימוש בפיקדון שלא ברשות-הבעלים היא פשיעה. השואל חפץ חייב לנהוג בדבר השואל כמנהג-המקום. השואל בהמה חייב במוזנותיה. מתנה נקנית בנטילה, אך בית-המשפט רשאי, במסיבות מסוימות, לבטל את המתנה. מכל מקום, אין חורים מצדקה לאחר שניטלה. נכסים נרכשים בשלוש דרכים: ברכישה מאת הבעלים ע"י מכר או ע"י מתנה; בירושה; בזכיה מן ההפקר. חוקה ממושכת אינה מקנה למחזיק זכות-בעלים במישרים, אך היא מונעת הבאת תביעה ע"י הבעלים משעברה תקופת-ההתיישנות.

3. שאר חוקים עותמאניים. משאר החוקים העותמאניים בתחום המשפט האזרחי, שעדיין הם בני-תוקף בישראל, יש להזכיר במיוחד — נוסף על חוק-הקרקעות, שעליו יורחב הדיבור להלן — את חוק ההוצאה לפועל, חוק הנוטריונים, החוק על אגודות לתועלת ציבורית, שמטרתן אינה עשיית רווחים, וחלקים מחוק הריבית משנת 1877, שיעור-הריבית המאפסימאלי, שהחוק מכיר בו היום, הוא 9% לשנה. כל הסכם על תשלום של שיעור גבוה מזה אינו ניתן לביצוע, ועל בתי-המשפט לראותו כהסכם על השיעור החוקי בלבד. כל סכום, ששולם מעבר לגבול השיעור החוקי, ניתן להחזרה. ריבית דריבית אינה מותרת לשום מלווה, פרט לבאנקים (וגם להם רק בגבול המאפסימום המותר), והסכום הכולל של הריבית ניתן לגביה רק במידה שאינו עולה על סכום-הקרן. הגבלה אחרונה זו אינה חלה על סוגי הלוואות אפ"ר תיקאיות (ששר-האוצר ציין אותם בהודעה ב"רשומות"). שניתנות ע"י חברות מאושרות. חברה מאושרת פירושה חברה לעסקי-באנקאות או כל חברה רשומה אחרת, שאושרה ע"י שר-האוצר בהתאם לפקודת ההלוואות (גביית ריבית), 1938. לפי חוק באנקי-ישראל, תשי"ד—1954, רשאי נגיד-הבאנק, באישורה של הממשלה ולאחר התייעצות עם הוועדה המייעצת שעל-ידו, לקבוע בצו את שער-הריבית המאפסימאלי, שמוסד באנקאי רשאי לשלם על פקדונות, ופן את שער-הריבית המאפסימאלי, את התקופות לצבירת הריבית, את שיעורי העמילות והניפיון ותשלומים אחרים, שמוסד באנקאי רשאי לקבל בעד נפיון-שטרות או בעד הלוואות ועסקות-אשראי אחרות; צו כזה טעון אישור של ועדת-הכספים של הכנסת. עד עכשיו (סוף יאנואר, 1956) לא השתמש נגיד-הבאנק בסמכות זו. החוק הנזכר כולל גם הוראה (בסעיף 78), שלפיה אין חוק-הריבית העותמאני ופקודת-הריבית (השער החוקי) חלים על מוסדות באנקאיים, אך הוראה זו עדיין לא קיבלה תוקף.

4. דיני-הקרקעות הנהוגים כיום בישראל רובם עותמאניים וארצי-שראליים ומיעוטם ישראליים. בתורכיה עצמה בוטלו דיני-הקרקעות העותמאניים זה כבר, ובמקומם באו חוקים אחרים, שמתאימים יותר לתביעות-הזמן. אך בא"י של תקופת-המאנדאט היו הראשונים חלק חשוב מן המשפט האזרחי. חוקים אלה, עם התוספות שנוספו עליהם והשינויים היסודיים שהובאו בהם ע"י המחוקק הארצי-שראלי, הועברו למדינת-ישראל. יוצאות מן הכלל הן התקנות בדבר העברת קרקעות משנת 1940, פרי הספר הלבן של 1939, שבוטלו עם הקמת-המדינה.

חלק מן התחוקה הקרקעית העותמאנית כלול בקובץ המשפט האזרחי העותמאני, המג'לה. אך דיני-קרקעות אלה, ככל שאר החוקים שבמג'לה, יונקים מתחומי הדת המוסלמית

קעות עזובות, שלא החזיק בהן אדם ע"פ שטר-מקנה ולא הוקצו לשימוש לציבור, והן רחוקות מישוב עד „שקולו של אדם ממקום-הישוב הסמוך ביותר לא יגיע אליהן“.

בימי שלטון-העזובות מאנים קבע החוק, שכל מי ש„החיה“ קרקע מתה נעשה בעליה, וזכאי היה לקבל עליה תעודת-רישום כבעל אדמת-מירי. החיאה פירושה: תרישה, השקאה, הפירת-תעלות, התקנת-צינורות, זריעה ונטיעה. כן ניתנו אז, בימי התורכים, הנחות מיוחדות מתשלומי-מיסים למחיייהן של קרקעות מתות. המטרה היתה לעודד את עיבודן של קרקעות-הפקר. אך בפקודת הקרקעות (אדמות מתות) משנת 1921 קבעה הממשלה הארצישראלית, שמי שיעבד קרקע מתה בלא הסכמתו של מנהל-הקרקעות לא ירכוש ע"י כך לעצמו כל זכות לקבל שטר-מקנה על אדמה זו, ולא עוד אלא שיהא עלול להיתבע לדין בעוון הסתגבול.

אין מכירה תופסת במקרקעים, אלא אם כן נרשמה בספרי-האחוזה; והוא הדין בהשפרה לתקופה ארוכה משלוש שנים, במשכנתא ובמתנה. דיני-מצרנות נוהגים במכירת קרקע-מולק, ודיני זכות-קדימה — במירי. אך דינים אלה אינם חלים על דירות בבתי משותפים. קרקע, שבנו עליה או נטעו בה על-יסוד זכות משוערת בתום-לב, חוזרת לבעליה, אלא שבעל-הקרקע חייב לשלם את מחיר הבניינים או הנטי-עות. עלה שווי הבניינים או הנטיעות על ערך הקרקע, נוטל בעליהם את הקרקע ומשלם את מחירה לבעליה.

בימי התורכים שררה אנדרלמוסיה בענייני-קרקעות, לפי שספרי-האחוזה לא שיקפו את המצב לאמיתו. השטח והגבולות של חלקת-אדמה הרבה לא היו רשומים בדיוק מפני העדר של מדידה ארצית יסודית ומפני שבעל-קרקעות ביקשו להתחמק מתשלומי-מיסים על שטח-האדמה הגדולים, שהיו בחזקתם; עסקות מרובות נעשו מחוץ למשרד ספרי-האחוזה ולא נרשמו כלל; נכסי-מקרקעים נפלו בירושה לבנים ולנכדים ולא נרשמו על שמות היורשים. כדי לתקן את המצב בתחום זה, וכדי להכניס סדר ומשטר ברישום-הקרקעות, נתנו השלטונות המאנדאטוריים את דעתם על עריכת קדסטר ארצי ועל הסדר זכויות-הקניין במקרקעים ורישומן בספרי-האחוזה. לשם כך נחקקה ב-1928 פקודת-הקרקעות (הסדר זכות-הקניין), שתכליתה העיקרית היתה להסדיר את הרישומים בספרי-האחוזה על סמך מדידה ארצית מדוייקת. שטחי-קרקע מרובים הוסדרו עוד בימי-המאנדאט, ושלטונות מדינת-ישראל ממשיכים בפעולת-הסדר זו.

לפי חוק בתי משותפים, תשי"ג—1952, אפשר לרשום זכות-קניין בדירה בנפרד מן הבעלות על הקרקע. קרקע וזכויות בקרקע ניתנות להפקעה לצרכי-ציבור, או לטובתו ולשימושו של בעל-זיכיון, או לטובת כל אדם אחר, אם רכישת-הקרקע בשביל אדם זה עשויה להביא תועלת לציבור. סמכות-ההפקעה נתונה בידי שר-האוצר, אך בתנאים מסויימים הוא רשאי להעביר סמכות זו לעירייה. למעשה מקומית או לרשות מקומית אחרת, לבעל-זיכיון, או לכל אדם אחר, או לאיגוד של בני-אדם, שצויינו במיוחד לצורך זה ע"י שר-האוצר בהודעה שפירסם ב„רשומות“. אדם, שזכותו בקרקע הופקעה, זכאי לדמי-פיצוי. בהעדר הסכם על כך קובע בית-המשפט את שיעורי-הפיצוי.

נכסיהם של שלטונות א"י, המצויים בישראל, נעשו נכסיה של מדינת-ישראל מיום תקומתה של המדינה. נכסים אלה כוללים: מקרקעים, מכרות ומחצבים, מיטלטלים, וכל

קרקע-מולק. בא חוק שיווי-זכויות האשה, תשי"א—1951, וביטל את ההבדל בין אדמת-מירי ואדמת-מולק לעניין ירושה. מכאן ואילך נוטלת אשה חלק בירושת-בעלה ובת בירושת-אביה גם במקרקעים מסוג-מולק. בניינים הולכים אחר הקרקע, שעליה הוקמו: מה היא מירי, אף הם מירי. הקרקעות במדינה הן ברובן המכריע מסוג קרקע-מירי. שר-המשפטים מוסמך להפוך מקרקעים מסוג מירי למולק, זכות-תביעה במירי מתיישנת לאחר שעברו 10 שנים מיום שנוצרה העילה לתביעה.

ג) קרקעות-הקדש (الأراضي الموقوفة) — אלו הן קרקעות, שגופן הוקדש לגבוה ופירותיהן למוסדות דת, צדקה ותרבות, או לטובת בני-משפחה. ההקדשה נעשית בבית-הדין הדתי, והמקדיש כותב שטר-הקדש. קרקעות-מולק אפשר להקדיש גם ע"פ צוואה, לא כן קרקעות-מירי. הגבאי של ההקדש ממונה על ביצועו. לאחר שבית-הדין הדתי מאשר, שההקדש נעשה כחוק, נרשם ההקדש בספרי-האחוזה, והמיר עדים לקבל את ההכנסה מקבלים תעודות-רישום. הקדש אינו ניתן לביטול, ונכסי-הקדש אינם נמכרים, אינם מוחלפים ואינם מועברים לצמיחות אלא במקרים יוצאים מן הכלל, כגון כשהנכסים אינם עושים פירות או כשאפשר להחליפם בנכסים, שהכנסתם מרובה יותר. מבחינים שני סוגי-הקדש: (1) הקדש אמיתי (وقف صحيح) — כלומר, קרקע, שגופה ופירותיה הועברו ע"י בעליה להנהלת-ההקדש לשם גישום המטרה, שלה הקדיש אותה. הקדש מסוג זה תופס רק לגבי קרקע-מולק, ועליו חלים תקנות-הדת והתנאים הפלוליים בשטח-ההקדש, ולא דיני חוק-הקרקעות. פקודת-ההקדשות משנת 1924 קבעה אפשרות לייסד הקדש מסוג זה גם בהתאם לחוק האזרחי ובפיקוחם של בתי-המשפט החולונים. אך הוראותיה של פקודה זו חלות רק על הקדשות, שהם מיועדים למטרות צדקה, חינוך ומדע, דת ופולחני-דת, או לכל מטרה אהרת העשויה להביא תועלת לאנושות. הקדש לצרכי-משפחה אין לייסד לפי פקודה זו. זכות-תביעה על קרקעות של הקדש אמיתי פוקעת שלושים ושש שנים לאחר שנוצרה העילה לתביעה.

(2) הקדש לא-אמיתי (وقف غير صحيح) — כלומר, קרקע-מירי, שהופרשה ע"י בעליה לצרכי-הקדש. זהו „הקדש לא-אמיתי“, מאחר שזכות-הבעלות על הקרקע המוקדשת—הקנויה להלכה לממשלה, לפי שהיא מסוג מירי — אינה נמסרת להקדש, ורק הכנסותיה בלבד מוקדשות לתכלית, שלה הועד אותן המקדיש. דין הקדש לא-אמיתי כדין קרקעות-מירי — כלומר, הוראותיו של חוק-הקרקעות חלות עליו. רוב ההקדשות בארץ הוא מסוג זה.

ד) קרקעות מתרופה (الأراضي المتروكة). — אלו הן קרקעות, שגופן שייך לממשלה, ואילו זכות-השימוש בהן נתונה לציבור מסויים (ולא ליחידים), כגון קרקעות, שאנשי-הכפרים משתמשים בהן במשותף למרעה ולגורן, וכן קרקעות, שזכות השימוש בהן נתונה לציבור בכללו, כגון דרכים ושוקים ושאר מקומות של רשות-הרבים. כשחלוקה של שטח-אדמה לכמה חלקות נרשמת בספרי-האחוזה, נרשמות על שם הממשלה החלקות המופרשות לדרכים ולמקומות ציבוריים כקרקע מסוג מתרופה. שר-המשפטים מוסמך להפוך קרקעות מסוג מתרופה לכל סוג-קרקע אחר, אם הוא רואה בכך משום תועלת לציבור.

ה) קרקעות מתות (الأراضي الموات). — אלו הן קר-

בנהיגה, שגרמה לדריסתו במכונית. התרופות, שהחוק מעניק לניזוק על הנזק שנגרם לו, הן: פיצויים, צרמניעה, השבת הרכוש, שחזקתו נשללה ללא חוק. יש שאדם זכאי ליותר מתרופה אחת.

החוק קובע חסינות, מסוייגת או בלתי-מסוייגת, לסוגים מסויימים של בני-אדם. כך, למשל, נהנים שופטי בית-המשפט העליון ושופטי בתי-המשפט המחוזיים מחסינות מוחלטת נגד תביעת נזיקים אזרחיים, שהסבו בתוקף תפקידם השיפוטי. שופטים של בתי-משפט אחרים וחברי בתי-דין, ובכלל זה בוררים, שממלאים תפקידים שיפוטיים, מחוסנים רק אם המעשה שגרם את הנזק נעשה בתחום-שיפוטם. גם מי שלא הגיע לגיל 18 זכאי להגיש תביעה משפטית על נזיקים אזרחיים, שנגרמו לו; אך אין לתבוע לדין קטן, שלא מלאו לו 12 שנים, על נזיקים שנגרמו על-ידיו. כן אין להגיש תביעה משפטית נגד אדם, שלא מלאו לו 18 שנים, על „נזיקים אזרחיים, שנובעים מחוזה שהתקשר בו“. בעל ואשה אינם אחראים לנזיקים, שגרמו זה לזה, אף אם המעשה, שהסב את הנזק, נעשה קודם הנישואים. אדון אחראי לנזיקים שגרמו מעשי-משמשו, שנעשו ע"פ הרשאתו או באישורו, או שנגרמו תוך כדי עבודתו של המשמש. פושט-רגל יכול לתבוע לדין ולהיתבע לדין על נזיקים אזרחיים. זכות או חובה, שנובעות ממעשה נזיקים אזרחיים, אינן ניתנות להעברה. מזיקים במשותף עשויים להיתבע לדין יחד או לחוד. חייב אדם מן המזיקים בתשלום-הנזק, רשאי הוא לדרוש דמי-השתתפות מכל מזיק אחר, שהיה אחראי לאותו נזק. אדם, שידע והעריך כהלכה את מצב-הדברים, ואעפ"כ העמיד את עצמו או את רכושו בסכנה, וניזוק על-ידי כך — אינו זכאי לדמי נזק. הכלל הוא *volenti non fit injuria* — כלומר, הדבר, שאדם הסכים לו, אינו חשוב כנזק. כלל זה אינו חל על נזק, שגרם לו אדם שלא מילא חובה, שהוטלה עליו ע"י חיקוק כלשהו, או על נזק שנגרם לילד שלא מלאו לו 12 שנה. נזק שנגרם בידי שמים אינו משמש עילה לתביעת נזיקים אזרחיים. המדינה אחראית לנזיקים ככל גוף מאוגד, חוץ מבכמה מקרים יוצאים מן הכלל, שהם מנויים בחוק הנזיקים האזרחיים (אחריות המדינה), תשי"ב—1952. כך, למשל, אין המדינה אחראית לנזיקים אזרחיים על הוצאת שם רע; על מעשה (חוץ מן הרשלנות שבמעשה), שנעשה בתחום הרשאה חוקית, או מתוך שימוש מדומה בתום-לב בהרשאה חוקית; על מעשה שנעשה על-ידי פעולה מלחמתית של צבא-ההגנה לישראל; על חבלה, שנחבל אדם בתקופת שירותו הצבאי משום שירותו הצבאי; ועל מוות, שנגרם כתוצאה מחבלה כזו. חיילים שנפגעו בשירותם הצבאי ומשפחותיהם של חיילים שנספו במערכה מקבלים תגמולים לפי חוקים אחרים (ר' חוק הנכים [תגמולים ושיקום], תש"ט—1949, וחוק משפחות-חיילים שנספו במערכה [תגמולים ושיקום], תשי"א—1950). את פקודת הנזיקים האזרחיים יש לפרש בהתאם לעקרונות הפרשנות המשפטית הנהוגים באנגליה, ומשמעותם של הביטויים המצויים בה היא כאותה של הביטויים המקבילים בחוק האנגלי, אלא אם כן מחייב הכתוב פירוש אחר. משאר מעשי-החקיקה החשובים בתחום המשפט האזרחי, שירשה המדינה מן הממשלה המאנדטורית, יש להזכיר את פקודת סימניה-מסחר (1921), שתכליתה לשמור מפני רמאים וזייפנים על זכות קניינם של בעלים בסימניה-מסחר, שבהם הם משתמשים לציון סחורותיהם, ואת פקודת הפאטנטים

הזכויות, המוחזקות או הראויות, שהיו ביום תקומתה של המדינה קניינה של ממשלת א"י או אחת ממחלקותיה, או קניינו של הנציב העליון. כן שייך למדינת-ישראל כל נכס, שמצוי בארץ ושאינו לו בעלים. מקרקעים של המדינה נרשמים בספרי-האחוזה על שם מדינת-ישראל.

5. דיני-נזיקים. בהקפה הצר ובמושגיה הפרימי-טיוויים התאימה המגלה לצרכיהם המצומצמים של תושבי ערים קטנות וישובים חקלאיים ועירים. היא לא היתה עשויה לספק את תביעותיה ואת צרכיה של חברה מתקדמת. אותו דבר עצמו אפשר לומר גם ביחס לכמה חוקים עותמאניים אחרים בתחום המשפט האזרחי. מפני-כן חייבה התפתחותה של א"י בחרושת, במסחר ובמלאכה — התפתחות, שבאה בעיקר הודות לעלייתם של היהודים לארץ ולפעולתם בתחומי-כלכלה שונים — שידוד של מערכות-המשפט והוספת חוקים על החוקים הישנים לשם הסדרת היחסים בין אדם לחברו ובין הפרט לשלטון, ואמנם האדמיניסטרציה הארצישראלית בתקופת-המאנדט נתנה את דעתה על הרחבת גבולותיו של המשפט המקובל האנגלי. ושתי פנים היו לתחיקה זו: היא כללה, ראשית — תיקונים ושינויים בחוק העותמאני, ששרד מן התקופה שקדמה לכיבוש הבריטי (על חוקים מועטים מסוג-תחיקה זה כבר דובר למעלה); ושנית — חוקים חדשים מעיקרם, שנועדו למלא חלל ריק, שהורגש בתחום התחוקה הקיימת, או משום שתחוקה זו לא הסדירה עניינים מסויימים כלל, או משום שטיפלה בהם באורח שלא הניח את הדעת. חוקים חדשים אלה הצריכו לפעמים את ביטולם הגמור של חוקים או של חלקי-חוקים עותמאניים קיימים. עם החשובים שבחוקים חדשים אלה יש למנות את פקודת הנזיקים האזרחיים, שביטלה, בין השאר, את מאת הסעיפים הראשונים של המגלה ואת דיני-הנזיקים הכלולים בה, במידה שהוראו-תייהם סותרות את הוראותיה של הפקודה החדשה.

פקודת הנזיקים האזרחיים, שנחקקה ב-1944 וקיבלה תוקף ב-1947, מונה את אבות-הנזיקים, כלומר, את העולות האזרחיות הנוצרות ע"י אדם כשהוא מפר, אם במעשה ואם באפס מעשה, כל חובה שהוא חב על-פי החוק לעולם כולו, ואת סוגייה-הסעד האזרחיים הניתנים להם, לניזוק או לנפגע, לשם הטבת הנזק שנגרם להם או לשם הסרת הפגיעה שנפגעה. „נזק“ מובנו אבדן-חיים, וכן אבדן או הזק של רכוש, של נזחות, של רווחה גופנית, של שם טוב, או כל אבדן או הזק אחר כיוצא באלה. „פגיעה“ פירושה כל התערבות בלתי-חוקית בזכותו החוקית של אדם. העולות האזרחיות — 16 במספר — הן כלהלן: (א) הוצאת דיבה רעה; (ב) טענת-שווא מזיקת; (ג) תקיפה; (ד) מאסר בלתי-חוקי; (ה) הבאת תביעת-דודן; (ו) גרימת הפרת-חוזה שלא כדין ע"י מי שאינו צד לחוזה; (ז) ימרנות (passing off) של סחורה וכיוצא בזה; (ח) מעשה-תרמית; (ט) תפיסת-נכסים שלא כדין; (י) שליחת-יד (conversion) בנכסיה-הזולת; (יא) הסגת-גבול במקרקעים או במיטלטלים; (יב) מטרה הרבים; (יג) מטרה היחיד; (יד) הפרעה במאור-ריום; (טו) רשלנות; (טז) הפרת חובה מפורשת בחוק — כלומר, אי-מילוי חובה, שהוטלה מטעם החוק לטובתו או להגנתו של אדם אחר, כשאדם זה סובל מחמת ההפרה נזק מן הסוג, שהחוק נתכוון למנוע.

כמה סוגים של עבירות פליליות הם גם עולות אזרחיות, למשל: גנבה היא לפעמים גם הסגת-גבול ברכוש או פגיעה בגוף-האדם. וכך היא גם רשלנות בריפוי אדם, בניתוחו או

השותפות (ע"ע) — צורה אחרת של אירגון, שמספר חבריו אינו מרובה מעשרה ושכלליתו ניהול מסחר לשם עשיית-רווחים — מצאה הסדר משפטי בפקודת-השותפויות של 1930. אף פקודה זו נוסחה בדפוסי החוק האנגלי, אלא שכאן סטה המחוקק המאנדאטורי מן הדוגמה האנגלית בתחום אחד: במה שנתן לשותפות רשומה אופי של גוף משפטי עצמאי. אעפ"כ יש הבדל יסודי בין שותפות לבין חברה, והוא: כל שותף הוא בא-כוח של שותפו, וכל השותפים אחראים עם השותפות לתשלום חובותיה.

פקודת האגודות השיתופיות חזרה ונחקקה — אחר חקירה יסודית — בשינויים מרובים ב-1933. פְּחֶבְרָה כך אף האגודה השיתופית היא גוף משפטי ואחריותם של חבריה היא עפ"ר מוגבלת. אך אין לייסדה אלא למטרות המפורטות בחוק: טיפוח של חיסכון ועזרת-גומלים בין בעלי אינטרסים משותפים. שלא כחברה, שהזנה מוגבל לסכום המפורש בתזכיר, רשאית אגודה שיתופית להוציא מניות ללא גבול. חבר של אגודה שיתופית, שלא כבעל-מניות בחברה, אינו רשאי להחזיק יותר מ-20% מכל מניותיה, ואין לו אלא קול אחד בהצבעה, יהא מספר מניותיו מה שיהיה. ולסוף: מניה בחברה אפשר, בדרך כלל, להעביר לאחר; לא כן באגודה: זו רשאית לקנות את המניה בעצמה ולהוציאה לאֲחֵר מִכֵּן לאדם אחר.

שונה מן האגודה השיתופית היא „האגודה העותמאנית“, שבה מתאגדים בני-אדם לשם תכלית, שאינה כרוכה בעשיית רווחים, ושדיניה קבועים בחוק העותמאני מ-1909. בצורה זו של התאגדות משתמשים מוסדות, מפלגות ואירגונים חברותיים אחרים.

דיני-שטרות (ע"ע) כלולים בפקודת שטריי-החליפים, 1929, המבוססת על חוק-השטרות האנגלי של 1882 (בשני נויים אחדים). הפקודה דנה בשלושה סוגי-שטרות: שטר-חליפים, שטר-חוב וְשֵׁק. השטר עובר לסוחר או, בלשון המשפט, הוא „סחיר“. היתרון בכך הוא פמה ש„המחזיק בו כשורה“ — כלומר, מי שקיבל את השטר (קודם ומן-פרעונו) בתמורה, בתום-לב ובלא ידיעה על איזה פגם בו, זכאי לתבוע את פרעונו מכל החתומים עליו, וכנגדו אין לעורר כל טענות. שכוחן יפה בין שאר הצדדים. החוק הארצישראלי סטה מן החוק האנגלי במה שהתיר את החתימה על שטר כְּעָרֵב „אוואל“ — שיטת-ערבות, שהיא ידועה בארצות-אירופה, אך אינה מוכרת במשפט האנגלי.

אף פקודת פשיטת-הרגל (ע"ע), 1936, היא העתק נאמן של החוק האנגלי בעניין זה. מטרתה להבטיח חלוקה צודקת של נכסי-החייב בין נושיו, ולאפשר לו להיפטר מחובותיו ולפתוח דף חדש בעסקי-מסחרו.

לסוף יש להזכיר את החוק העותמאני מ-1877 ואת פקודת-הריבית (השער החוקי), שלפיהם מוגבל שער-הריבית ל-9% לשנה. כוחן של הוראות אלו עדיין יפה, פרט לגבי מוסדות באנקאיים; לגבי אלה קובע חוק באנקי-ישראל, תשי"ד—1954, שנגיד-הבאנק רשאי לקבוע — באישורה של הממשלה — את שער-הריבית המאפסימאלי, שמוסד באנקאי רשאי לשלם בעד פקדונותיו ולקבל בעד נכיון-שטרות, הלוואות ועסקות-אשראי אחרות.

א. פלמן, דיני אגודות שיתופיות בישראל, תשי"א; י. זוסמן, דיני שטרות, 1954.

א. ו.

המדגמים (1924), שנועדה להגן על זכויותיהם של ממציאים באמצאותיהם. זכויות סופרים ואמנים בפרי יצירתם מוסדרות ומוגנות ע"י החוק האנגלי: „חוק זכות יוצרים, 1911“, שהועבר לחוקי-הארץ ע"י דבר-המלך-במועצה, מיום 15 במאוס, 1924, והותאם לצרכי-הארץ ע"י פקודת זכויות יוצרים משנת 1924, כפי שתוקנה ב-1934.

מגילה (תרגום: ג. פרומקין), תשי"ב; נ. בנטביטש, הכרת המשפט העברי בחוקה הא"י, המשפט העברי, קובץ א' (תרפ"ו), 129; א. מלחי, תולדות המשפט בארץ-ישראל, תשי"ב-תשי"ג; ח. הלפרין, התחיקה החקלאית בארץ-ישראל, תשי"ד; ש. יהודה, דיני הסדר זכויות האחוזה בישראל, תשי"א; מ. דוכן, קרקעות במדינת ישראל, תשי"ג;<sup>2</sup> א. בן-שמש, חוקי הקרקעות במדינת ישראל, תשי"ג; F. Ongley, *The Ottoman Land Code*, ed. Miller, 1892; G. Young, *Corps de droit ottoman*, 1906; F. M. Goadby, *International and Inter-Religious Private Law in Palestine*, 1926; R. C. Tute, *The Ottoman Land Laws*, 1927; C. A. Hooper, *The Civil Law of Palestine and Trans-Jordan*, I, 1933; J. Goadby and M. Doukhan, *The Land Law of Palestine*, 1935; E. Vitta, *The Conflict of Laws in Matters of Personal Status in Palestine*, 1947.

ש. ז. ח.

ד. המשפט המסחרי. בתחילת תקופת-המאנדאט שלט בארץ החוק המסחרי העותמאני של 1850, שהיה מיוסד על קובץ-החוקים הצרפתי. אך ב-1921 פתח המחוקק המאנ-דאטורי בחקיקה מקפת בתחום זה, וכמנהגו בתחומי-משפט אחרים נקט גם כאן את השיטה האנגלית. במרוצת-הזמן הוצאו פקודות להסדר ענייני חברות, שותפויות, אגודות שיתופיות, פשיטת-רגל, שטריי-חליפים ועניינים אחרים, עד שלא נשארו מן החוק העותמאני אלא סעיפים בודדים בלבד. בדיני-המסחר לא חלו שינויים בתקופת קיומה של מדינת-ישראל.

אם נגדיר את המשפט המסחרי לפי מושגי המשפט האנגלי-סאכסי, אין תחומיו כוללים אלא מספר נושאים, שלאנשי-המסחר יש עניין מיוחד בהם. אך הגדרה כזו מצומצמת מדי. ודאי, שדיני חברה, שותפות, ושטרות הם מכלל דיני-המסחר, אך מקובל למנות עם דינים אלה גם דיני הרשאה, הובלה, ביטוח, ערבות, פשיטת-רגל, משכון, פאטנטים, סימני-מסחר ובוררות, אע"פ שהדינים המנויים לאחורונה חלים על סוחרים ועל שאינם-סוחרים כאחד. להלן נסקור את דיני-המסחר העיקריים, שמצאו הסדר בדרך החקיקה.

דיני חברות (ע"ע) קובצו והוסדרו בפקודת-החברות מ-1929. כשאר דיני-המסחר מתקופת-המאנדאט, מושתתת אף פקודה זו על החוק האנגלי, וכדי להבינה כראוי יש להסתייע בספרות ובתקדימים האנגליים. סוגי-החברות העיקריים, שפקודה זו באה להסדירם, הם החברה בערבון מוגבל (בע"מ), שמניין חבריה חייב להיות לא פחות משבעה ומספר מנהליה לא פחות משנים, והחברה הפרטית, אף היא בערבון מוגבל, שמספר חבריה צריך להיות לא פחות משנים ומספר מנהליה לא פחות מאחד. לרובן הגדול של החברות הון-מניות, ואחריות חבריהן לחובותיהן מוגבלת לחלק הבלתי-נפרע של המניות שברשותם. החברה היא גוף משפטי; מותר לה להחזיק רכוש, והיא מוכשרת לנהל כל משא-ומתן בתחום סמכויותיה המוגדרות בתזכיר-החברה. אין החברה זהה עם כלל חבריה, והיא משמשת כעין מסך, שמבדיל ביניהם ובין רכושה של החברה, וזכויותיה וחובותיה. לחברים אין זכויות כרשות-החברה אלא באמצעות המניות שלהם, ואינם אחראים לפרעון חובותיה של החברה אלא בשעת פירוקה, וגם אז רק במידה, שמניותיהם לא נפרעו בשלמותן.

ויתרו עליהם לטובת יורשים אחרים, לאחר שנתיים מיום פטירת המוריש. במכירת מקרקעים השבח הוא ההפרש בין מחיר המכירה ומחיר הקניה, או שווים בשעת רכישתם, אם נרכשו המקרקעים בדרך אחרת. הוצאות-השבח והוצאות אחרות מותרות בניכוי מן התמורה. במקרה של מכירה תלוי שיעור המס באורך התקופה, שעברה בין הרכישה והמכירה, וביחס שבין גודל השבח ומחיר-הקניה של המקרקעים או שוויים.

חוק מס עיזבון, תש"ט—1949, אף הוא מסוג המיסים המוטלים על הכנסה-שבקרן. נשוא המס הוא שווי העיזבון, אך נראה, שבסופו של דבר מוטל המס לא על העיזבון, אלא על חלקו של היורש בו. בקביעת ערך העיזבון מביאים בחשבון מתנות, שהמוריש נתן מחוץ לגדר הרגיל תוך שלוש שנים קודם מותו. השיעורים מודרגים הן לפי גודל-הירושה, אחר ניכוי הסכומים הפטורים ממס, והן לפי דרגת הקרבה שבין היורש והמוריש.

לפי פקדת מס רכוש עירוני, 1940, ולפי פקדת מס רכוש חקלאי, 1942, מוטלים מיסים אלה על בעלי נכסים בלתי-נדלים לפי שיעורים, שנקבעים באחוז מסויים מן השווי השנתי הנקי של הנכס — כלומר, לפי הרנטאבי-ליות שלו, או לפי סוג-הקרקע. מיסים אלה כבר הוטלו בתקופת-המאנדאט במקום מיסי-הרכוש העותמאניים (ורקו). — אחר תקומת-המדינה הוטל מס מיוחד על רכוש בצורת מילואה-חובה לפי חוק מילואה חובה, תשי"ג—1953.

מיסי-עקיפים. החשוב שבמיסים אלה הוא המכס. גבייתו מוסדרת על-ידי פקודת המכס, 1929, ופקודת תעריף המכס והפיטורים, 1937. מיסי-הבלו מוטלים על-ידי פקודות שונות. לפי חוק מיסי מכס ובלו (שינוי תעריף), תש"ט—1949, רשאי שר-האוצר להגדיל — בצו מיוחד — את רשימת המיצרכים הטעונים מיסי מכס או בלו ולהגדיל מיסים אלה או להפחיתם; אך תקפו של צו כזה יפקע אם לא יאושר ע"י הכנסת במשך חדשים מיום פירסומו. — חוק מס-קניה, תשי"ב—1952, מסמיך את שר-האוצר לקבוע, איוו סחורות טעונות מס זה ומה יהא שיעורו. צו, שקובע מס בשיעור מרובה מ-7½% מן המחיר הסיטונאי, רשאית הכנסת תוך חדשיים לבטלו בדרך החלטה. — מס-בולים נגבה לפי פקודה, שהונהגה ב-1927 ע"י המחוקק המאנדאטורי לפי דפוסיים אנגליים. חשוב לציין, שמיסמך שאינו מבויל כדון אינו כשר לראיה בדיון אזרחי, אך אפשר להכשירו ע"י תשלום המס בצירוף קנס. — חוק מס נסיעות-חוץ, תשי"א—1950, מטיל מס על רכישת כרטיס-נסיעה לחוץ-לארץ לפי שיעורים, שנקבעים ע"י שר-האוצר ושאיןם יכולים לעלות על 100% ממחיר-הכרטיס. — ולסוף, תקנה 46(ב) לתקנות ההגנה, 1939, מענקת סמכות לרשות המוסמכת לחייב בעלי-מפעלים בתשלום הטלים על סחורות, שהן מיצרות או מסופקות על-ידיהם. על תקנה זו מבוססים ההטלים לקרן-ההשוואה.

סמכותן של הרשויות המקומיות לגבות מיסים («ארנונות» בלשון-החוק) מוגדרת בפקודת העיריות, 1934, ובפקודת המועצות המקומיות, 1941. רשויות אלו מוסמכות גם לגבות מס-עסק לפי פקודת מס-עסק, 1945. כאמור, רשאית הרשות המקומית, לפי חוק הרשויות המקומיות (תוספת למס-הכנסה), תשי"ב—1952, להטיל תוספת למס-הכנסה בשיעור של 7½%. מלבד אלה מקנים חוקים וחוקי-עזר שונים סמכות

ה דיני-מיסים. כלל גדול הוא בשלטון דמוקרטי, שאין להטיל מס אלא ע"פ חוק; בלא חוק אין הרשות המבצעת רשאית לגבות מיסים. במדינת-ישראל נקבע כלל זה במפורש בסעיף 6 לפקודת סדרי השלטון והמשפט, תש"ח—1948, לגבי מיסים ממשלתיים ותשלומי-חובה ממשלתיים אחרים. — ואלה הם החוקים העיקריים בתחום מיסי-המדינה: פקודת מס-הכנסה, 1947 — שבאה במקום הפקודה משנת 1941, שהטילה מס זה לראשונה — מבוססת על עיקרי החוק האנגלי. ביסודו של החוק מונחת ההבחנה בין הכנסות והוצאות שבפירות לבין הכנסות והוצאות שבקרן. החוק הישראלי, כחוק האנגלי, מפרט מקורות מסויימים, שהכנסות הבאות מהם חייבות מס, אך מוסיף «סעיף עוללות», כדי לתפוס במצודת המס הכנסות ממקורות אחרים, שלא פורטו במיוחד. ב-1952 סטה המחוקק הישראלי מעיקרי החוק האנגלי ונטל לו לדוגמה את החוק האמריקני: נוספה הוראה להטלת מס על רווחי-הון, שנובעים ממכירת מיטל-טלים, המשמשים לצורך מסחר או עסק, מקצוע או משלח-יד, ושנקבע להם שיעור של פחת.

מס-ההכנסה הוא מס פרוגרסיבי. בזמן המאנדאט קבע החוק שיעורי-מס «שוליים». פירושו של דבר, שההכנסה מתחלקת לשלבים: שלב שלב ושיעורו, שהוא אחוז מסויים של ההכנסה באותו שלב. כן קבע החוק סכומים, שניכויים מן ההכנסה מותר לנישום כחושב, בעד אשה וילדים, בעד תלויים ובעד תשלומים לשם ביטוח-חיים, קרן-תגמולים, הוצאות-ריפוי, תרומות למוסדות-צדקה וכו'. מצב זה נשתנה מיסודו. כיום קובע החוק שיעורים כוללים לכל לירה של ההכנסה עד 5,000 ל"י בגובה של 150 פרוטה + מספר-הפרו-טות, המתקבל מחלוקת סכום-ההכנסה בעשרים; כל לירה של הכנסה למעלה מ-5,000 ל"י חייבת במס בשיעור של 650 פרוטה, שיעורים אלה כפופים להקלות מסויימות ולהגבלה, שהמס לא יעלה על מחצית-ההכנסה. כן בוטלו הניכויים שניתנו לנישום כתושב וכבעל-משפחה, ובמקומם באה שיטה של זיכויים לחשבון המס, כדי להבטיח, שהמס, שהנישום חייב בו, יוקטן במידה שווה לכל נישום, תהא הכנסתו מה שתהיה. הכנסתה של האשה מצטרפת להכנסת-הבעל, אך היא זכאית לדרוש חישוב נפרד. חברה משלמת מס-הכנסה בשיעור אחיד של 25% ומס רווחי-חברות, אף הוא בשיעור של 25%, אך החברה רשאית לנכות את מס-ההכנסה בשיעור של 25% מן הדיווידנדה, ובעל-המניות רשאי לזקוף ניכוי זה לזכות חשבונו כנגד המס, שעליו לשלמו על הדיווידנדה המגולמת — כלומר, על הסכום-ברוטו קודם הניכוי. הוראות מיוחדות חלות על הכנסותיהם של הקיבוצים וחבריהם הבודדים. למס-ההכנסה מתווסף שיעור של 7½%, שנגבה בעד הרשויות המקומיות.

חוק מס שבח מקרקעים, תש"ט—1949, היה הצעד הראשון בארץ לכלול רווחים-שבקרן במערכת-המיסים. הכנסה-שבפירות, שהיא חייבת במס-הכנסה — למשל, רווחים מקרקע, שנמכרה ע"י סוחר בקרקעות — אינה חייבת במס שבח-מקרקעים, ואילו הכנסה, שמש זה חל עליה, אינה חייבת במס-הכנסה על רווחי-הון לפי התיקון מ-1952. המס מוטל על השבח הממומש במקרה של מכירת נכסים בלתי-נדלים, ובכלל זה — מניות בחברה, שעסקיה העיקריים הם רכישת מקרקעים והחזקתם ושהשליטה עליה נתונה בידי חמשה אנשים, לכל היותר. כן חל המס על מקרקעים, שיוורשיהם

בלבד, כדי שחובת-ההוכחה תועבר אל התביעה הכללית. סוגי הענשים הקבועים בחוק הם: עונש מוות (החל על בגידה בשעת-חירום); מאסר (שבית-המשפט רשאי לדחות ולהתנות את ביצועו בעשיית עבירה חדשה); קנס; תשלום-פיצויים; תשלום הוצאות-המשפט; העמדת החוטא תחת פיקוחו של קצין-מבחן; מתן התחייבות להתנהגות טובה. בדומה לחוק האנגלי, אין החוק הישראלי קובע, בדרך כלל, עונש מסויים, שיש להטילו, אלא מציב את גבול העונש המאכזב-מאלי, שבית-המשפט רשאי להטילו על נאשם. עפ"ר אין ענשי-מינימום נקבעים. ביהמ"ש חפשי בדרך כלל בבחירת סוגי-העונש הנראה לו. חוק מיוחד מסדיר את העונשתם של עבריינים צעירים.

החלק השני של פקודת החוק הפלילי, 1936, וכן חוקים פליליים מיוחדים אחרים, מגדירים את העבירות המיוחדות הגוררות עונש. העבירות הכלולות בפקודת החוק הפלילי מחולקות לפי הערכים, שבהם פגע העבריין—כלומר, עבירות נגד המדינה, סדריה, מינהלה, ועבירות נגד החיים, הגוף, הרכוש וכד'.

מיון אחר של העבירות הוא לפי מידת החומרה של העונש, שביהמ"ש רשאי להטילו. לפי מיון זה — "פשע" הוא עבירה, שגורת עונש-מוות או מאסר לזמן ארוך משלוש שנים; "חטא" הוא עבירה, שגורת מאסר למשך זמן, שאינו מרובה משבעה ימים, או קנס, שאינו עולה על 75 ל"י; "עוון" הוא עבירה, שאינה באה בגדר "פשע" או "חטא". לחלוקה זו נודעת חשיבות בעיקר בתהליכי הדין הפלילי.

2. הדין הפלילי. בתקופה העותמאנית נהגו בארץ לפי קובץ הדין הפלילי העותמאני, שהיה מבוסס על חוק צרפתי. ב-1924 הוחלף קובץ זה, כמעט בשלמותו, ע"י כמה חוקים, שמקורם בסדרי הדין הפלילי הנוהגים באנגליה ובמושבותיה, אך שונים מן האחרונים במה שהשיפוט הפלילי הופקד בארץ בידי שופטים מקצועיים בלבד ולא בידיו של חבר-מושבעים; דיני הראיות אף הם הושתתו על הנוהג האנגלי. מאז לא הוכנסו בחוקי הדין הפלילי אלא תיקונים קלי-ערך בלבד.

רשויות החקירה והתביעה. החקירה בביצועה של העבירה וגילוי העבריין הם מתפקידיה של המשטרה. זו האחרונה גם תובעת לדין עבריינים, שביצעו עבירות קלות, ומופיעה בחקירות המוקדמות, המתנהלות לפני שופט חוקר, בעבירות מסוג הפשע. התביעה לדין וניהול-המשפט בעבירות רציניות מוטלים על התביעה הכללית. אע"פ שהמשטרה והתביעה הכללית הן מחלקות ממשלתיות נפרדות, הן פועלות, בכל הנוגע לחקירה ולתביעה, תחת השגחתו וראשותו של היועץ-המשפטי-לממשלה. התביעה הפלילית מוגשת עפ"ר על-ידי רשויות המוסמכות של המדינה, ולא ע"י האזרח הנפגע ובשמו. רק לגבי עבירות שאין בהן משום חשיבות ציבורית, כגון הוצאת דיבה או תקיפות קלות, ניתנת הזכות לאזרח הנפגע להגיש משפט פלילי בשמו שלו.

שיטת המשפט הנוהגת ביבשת-אירופה מחייבת את הממונים על כך, ע"פ עקרון הלגיטימיות, להגיש משפט פלילי משנתגלתה עבירה. לעומת זה נהוגה במדינת-ישראל השיטה האנגלית, המבוססת על עקרון התועלתיות, ולפי שיטה זו מוגש משפט פלילי רק אם לדעת הרשויות המוסמכות עתיד הדבר להביא תועלת לציבור. משום כך מסורה ליועץ-המשפטי-לממשלה, כראש התביעה הכללית וכנציגה של

לרשויות המקומיות לגבות מאלה הנתונים לשיפוטן מיסים שונים, ארנונות, הטלים, תרומות ואגרות.

א. פלמן, דיני מס הכנסה בישראל, תשט"ז-1955; י. שטרן, מס הכנסה, הלכה ומעשה, תשט"ז.

א. ו.

ו. המשפט הפלילי והדין הפלילי בישראל. — 1. המשפט הפלילי. בתקופה העותמאנית וכן בתקופת-המאנדאט עד סופה של שנת 1936 היה נהוג בארץ החוק הפלילי העותמאני, שהיה מבוסס על קובץ הדינים הפליליים הצרפתי. עוד קודם שחוק זה בוטל מעיקרו הכניס בו המחוקק המאנדאטורי תיקונים מרחיקי-לכת בתחום ההוראות הכלליות של המשפט הפלילי, כגון: בפרקים הדינים באחריותם של שותפים למעשה, בניסיון לעבור עבירה, בקשירת קשר ובכמה עבירות מיוחדות, כגון עבירות נגד המדינה וסדריה, זיוף-מטבע, שבועת-שקר, עבירות נגד המוסר וכד'. תיקונים אלה נבעו ממגמתו של השלטון המאנדאטורי להשתית את המשפט הארצי-ישראלי על יסודות המשפט האנגלי, במידה שנראה היה לו שהמשפט העותמאני לא התאים לצרכי האוכלוסיה והשלטון.

החוק הפלילי העותמאני על התיקונים שהוכנסו בו הוחלף בפקודת החוק הפלילי, 1936, שקיבלה תוקף ב-1.1.1937. פקודה זו, שמקפת את עיקרי ההלכות בתחום המשפט הפלילי ואת רוב העבירות החשובות, מבוססת בעיקרה על המשפט המקובל של אנגליה ועל חוקים שנחקקו באנגליה ובמור-שבותיה, ששימשו דוגמה לניסוחה. הפקודה גם מורה, שיש לפנות אל המשפט האנגלי בכל הנוגע לפירושה. אחר תקומת-המדינה הוכנסו כמה תיקונים בפקודת החוק הפלילי, שתכליתם העיקרית היתה להתאים את החוק לצרכי המדינה ולשפר את הוראותיו. החשובים שבתיקונים אלה הם: ביטול עונש-המוות על כל עבירה (פרט לעבירת בגידה בשעת-חירום), עריכה מחדש של הפרק הדין בדרכי ענישתם של עבריינים, החלפת הפרק הדין בעבירות-שחוד בחוק חדש, והרחבת סמכותם של בתי-המשפט לגבי עבירות, שנעשו מחוץ לגבולות המדינה ושפוגעות בשלומה, בנכסיה ובסמליה.

פקודת החוק הפלילי מחולקת לשני חלקים: החלק הראשון דן בהוראות כלליות, והשני — בעבירות מיוחדות.

בחלק הכללי מפורשים העקרונות היסודיים, שעל-פיהם יש לקבוע אחריות פלילית, תוצאותיה של אחריות כזו ודרכי-ההגנה העיקריות בפניה. כאן ראויות לציון הסטיות מן המשפט הפלילי האנגלי, המצויות בפקודה זו:

א. קטן עד גיל תשע אינו מסוגל, לפי פקודת החוק הפלילי, 1936, להגות מחשבה פלילית, ועל-כן אינו נושא באחריות פלילית. הנחה דומה נקבעה גם לגבי קטן בין הגיי לים תשע ושתיים-עשרה, אלא אם כן הוכח הדבר, שהיה בר-הבנה עד כדי לדעת, שאסור היה לו לעשות את המעשה המיוחס לו. הגילים הקבועים בנידון זה באנגליה הם שמונה וארבע-עשרה.

ב. סמכותו של בית-משפט בישראל לצוות על אישפוזו של נאשם לקוי במחלת-רוח היא רחבה מסמכותו של בית-משפט אנגלי.

ג. נאשם, שמגן על עצמו בטענת "צורך" (כגון, של הגנה עצמית), חייב לשכנע את בית-המשפט הישראלי, שאמנם עשה את המעשה המיוחס לו מתוך צורך, בעוד שבאנגליה אינו צריך להביא לפני בית-המשפט אלא הוכחות לכאורה

ז. דיני-עבודה. משפט-העבודה מטפל בדרך כלל בעבודתם של שכירים מועסקים ע"י אחרים, ומגמתו להסדיר את היחסים בין עובדים ומעבידים המבוססים על התקשרות חוזים ביניהם.

חווה-העבודה נבדל משאר סוגי-החוזים בשני דברים עיקריים: העובד מתחייב ליתן שירות אישי למעבידו, ותוך כדי מתן שירות זה הוא כפוף להוראות של נותן-העבודה הן בנוגע לטיב העבודה המוטלת עליו והן בנוגע לאופן ביצועה. דיני-העבודה הנוהגים במדינת-ישראל מיעוטים נובע מן התחוקה העותמאנית (מג'לה), שנשארה בתקפה עד היום, קצתם כלולים בחוקים שונים מתקופת-המאנדאט ורובם נחקקו אחר תקומת-המדינה.

המג'לה דנה בחווה-העבודה בפרק המטפל בענייני שכי-רות בכלל, ואינה מייחדת מקום ניכר לטיפול נפרד בשכירות-עבודה. גם האבחנה בין עובד שכיר ובין בעל-מלאכה או קבלן, שנודעת לה חשיבות מרובה בזמננו (ביחוד מבחינת האחריות בנזקים ובדמי פגיעה בשעת עבודה), כמעט שאינה מצויה במג'לה. לעומת זה מבחנת המג'לה בין שכיר של יחיד לשכיר של רבים, שהראשון זוכה בשכרו גם כשלא עשה עבודתו בפועל אלא היה מוכן ומזומן לעשותה, ואילו האחרון זוכה בשכרו רק משעשה את מלאכתו בפועל. תגמול עבודתו של עובד שכיר הוא השכר שהוסכם עליו, ובאין הסכם — שכר ראוי לפי נוהג-המקום והערכת-מומחים.

מן החוקים מתקופת-המאנדאט, שעדיין הם בתקפם, יש להזכיר את פקודת מוסקת-העבודה, 1943; את פקודת תא-נות ומחלות משלח-יד (הודעה), 1945; ואת פקודת בתי-החרושת, 1946. פקודת מחלקת-העבודה חייבה את הקמתה של מחלקה זו כמסגרת לפעולת הממשלה בתחום-העבודה, והציבה לה למטרה „להבטיח ולטפח את טובתם הכללית של העובדים ולקיים יחסים טובים בין עובדים למעבידים“. פקודת ההודעה על תאונות ומחלות מחייבת בעיקר להודיע למחלקת-העבודה על כל תאונה שאירעה בעבודה ועל כל מחלה שנבעה ממשלח-היד, שגרמה למוות או שללה את כושר העבודה ליותר משלושה ימים, וקסמכת את המנהל להורות על עריכת חקירה במסיבות של המקרה. פקודת בתי-החרושת, 1946, היא אחד מחוקי-העבודה החשובים והמקיפים ביותר. היא חלה על כל סוגי-העובדים (גברים, נשים וילדים), ותכליתה לקבוע את התנאים הפיסיים בעבודה, כדי להבטיח את בריאותם, בטיחותם, שלומם ורווחתם הכללית של העובדים במקומות-עבודתם. על המחזיקים במקומות-העבודה הוטלו חובות מרובות, שהן בדרך כלל מסוג החובות האבסולוטי-ות, ואין המעבידים יוצאים ידי חובות אלו ע"י נקיטת אמצעים סבירים בלבד.

מתקופת-המאנדאט נותרו גם פקודת מועצות המלאכה, 1945, המחייבת יצירת מנגנון לקביעת שכר-מינימום ותנאי-עבודה מינימאליים בענפי-עבודה נחשלים, ופקודת בתי-דין תעשיינים, 1947, שמחייבת יצירת מנגנון ליישוב סיכסוכי-עבודה ע"י תיווך או בוררות. אך שני חוקים אלה לא הופעלו עד היום הלכה למעשה. גם פקודת האיגודים המקצועיים, 1947, שבאה להסדיר את מעמד החוקי של אירגוני עובדים ומעבידים, וכן את זכויותיהם וחובותיהם, לא קיבלה בכללה תוקף עד היום. הפקודות הללו נתונות כיום בשלב של עיבוד ועריכה חדשה, וכבר נתפרסמו שתי הצעות-חוק חדשות בדבר חוזים קולקטיביים ויישוב סיכסוכי-עבודה.

המדינה, הסמכות העליונה להחליט אם יש להגיש תביעה או לא, ואף להפסיק תהליכים משפטיים, שכבר הוחל בהם. משטיימה המשטרה את חקירתה בתלונה על עבירה, ומשהגיע לכלל מסקנה, שחומר ההוכחות שנאסף על ידה מספיק להגשת תביעה, נפתחים התהליכים המשפטיים ע"י הגשת כתב-אישום לביה"מ המוסמך. אם העבירה, או אחת מן העבירות, היא מסוג-ה"פשע", יש להביא את ההוכחות תחילה לפני שופט חוקר. תפקידו של זה האחרון הוא להחליט אם יש חומר מהימן מספיק, שמצדיק את העמדתו של הנאשם לדין לפני בית-משפט מחוזי. תכליתה העיקרית של החקירה המוקדמת היא, איפוא, לא לקבוע את אשמתו של הנאשם אלא לבחון את חומר-הראיות; וכך משמשת חקירה זו אמצעי למניעת האשמות בלתי-מוצדקות בעבירות רציניות. בא השופט החוקר לכלל מסקנה, שהובא לפניו חומר-ראיות, שמורה על קשר בין החשוד ובין העבירה, הוא מעביר את דינו של החשוד לבית-המשפט המחוזי, ע"פ צו העמדה לדין. החלטת השופט החוקר אינה מחייבת את היועץ-המשפטי-לממשלה. המוסמך להעמיד נאשם לדין אף אם השופט החוקר סירב לעשות כן, וכן להפסיק את התהליכים המשפטיים אף כשהשופט החוקר הוציא צו העמדה לדין.

בעבירות אחרות, שאינן מסוג-ה"פשע", מוגש בדרך כלל כתב-האישום במישרים לבית-המשפט המוסמך. דיון בעבי-רות כאלו מכוונה בשם „דיון מקוצר“, בעוד שהדיון בפשעים לאחר חקירה מוקדמת מכוונה „שפיטה לפי כתב-אישום“. סדרי הדיון המקוצר וסדרי השפיטה לפי כתב-אישום דומים ברוב פרטיהם אלה לאלה ואינם שונים ביסודם מן הסדרים הנהוגים באנגליה, אלא במידה הכרוכה בהעדר של חבר-מושבעים בארץ.

סמכות בתי-המשפט. גם בתי-משפט-השלום וגם בתי-המשפט המחוזיים מוסמכים לדון בדיון מקוצר (כלומר, בלא חקירה מוקדמת) בעבירות שאינן פשעים. אך הדיון בעבירות, שיש לדון בהן בשפיטה לפי כתב-אישום, הוא בגדר סמכותו של ביהמ"ש המחוזי בלבד. ביהמ"ש המחוזי יושב גם כבית-משפט לעירעורים פליליים על פסקי-הדין של בית-משפט-השלום. החלטת ביהמ"ש המחוזי כבית-משפט לעיר-עורים היא סופית, אלא אם ניתנה רשות עירעור לפני בית-המשפט העליון בתפקידו כבית-משפט לעירעורים פליליים. גם פסקי-הדין של בית-המשפט המחוזי בערכאה ראשונה ניתנים לעירעור לפני בית-המשפט העליון. בערכאת העיר-עור נדונות שאלות משפטיות בלבד. ביהמ"ש לעירעורים אינו בוחן מחדש שאלות שבעובדה (פרט לשאלת חומרת-העונש) אלא במידה שכרוכה בהן גם שאלה משפטית.

לא הוגש עירעור על פסקי-הרשעה, או ניתן פס"ד מרשיע באופן סופי בבימ"ש לעירעורים פליליים, שוב אין אפשרות לשנות את פסה"ד בערכאות המשפטיות; אך נשיא-המדינה מוסמך, לאחר שקיבל המלצה על-יכך משר-המשפטים, לחון את המורשע בדיון. החנינה יכולה להיות שלמה — כלומר, שהעונש שהוטל על הנאשם בוטל כליל — או חלקית. כלומר, שדינו של הנאשם הומתק או העונש החמור שהוטל עליו הוחלף בעונש קל ממנו.

פ. דיקן (דיקשטיין). דיני עונשין בישראל ובעמים, בעבר ובהווה. תשי"ג; א. סלנט, סדרי הדין הפלילי בישראל, תשי"ב; א. גורני וא. קדרון, החוק הפלילי הלכה למעשה, תשי"ג.

א. ש. ש.



הראשונים במעלה לקידום ענייני-העובדים ולשיפורה של התחוקה המכוננת להגנתם.

חוקי-העבודה הם רק חלק מן התחוקה הסוציאלית, שתכליתה להגן על העובד כעובד נגד עוול או ניצול ולהבטיח לו תנאי-עבודה הוגנים. ענף אחר בתחוקה הסוציאלית הוא הביטוח או הביטחון הסוציאלי, שנועד להבטיח קיום מיני-מאלי הוגן על-ידי הספקת הכנסת-יסוד לכל הזקוקים לכך וטיפול רפואי כולל. צעד גדול בכיוון זה נעשה ע"י חוק הביטוח הלאומי, תשי"ד—1953, שקיבל תוקף ב-1.4.1954. חוק זה הנהיג שיטת ביטוח סוציאלי בענפים הבאים: ביטוח לעת זקנה וביטוח למקרי-מוות לכלל האוכלוסייה הבוגרת במדינה; ביטוח אימהות; וביטוח מפני פגיעות בעבודה, שמקיף כמעט את כל העובדים. הביטוח הסוציאלי מתנהל ע"י מוסד הביטוח הלאומי, שהוקם במיוחד לתכלית זו כגוף מאוגד נפרד מן הממשלה, אך נתון לפיקוחו המדוקדק של שר-העבודה ולביקרתו של מבקר-המדינה. במועצת המוסד, שהיא הרשות העליונה שלו, משתתפים נציגי-הממשלה בראשותו של שר-העבודה, נציגיהם של עובדים, עובדים עצמ-אים ומעבידים, נציגיהם של מוסדות-ציבור וכן אישי-ציבור. בתדיין מיוחדים, בשתי ערכאות, שהם מורכבים משו-פטים מקצועיים (המשמשים כאבות בתי-הדין) ומנציגי-ציבור (המשמשים כחברים). דנים ומחליטים בתביעות השונות, המתעוררות בקשר לביטוח הלאומי.

הגמלאות הכספיות ארוכות-המועד — כלומר, קצבות זקנה וקצבות אלמנות ויתמות — הן אחידות לפי שיעור יסודי קבוע (basic flat rate) ומותנות לפי מספר התלויים בהן ומדד יוקר-המחיה. הגמלאות קצרות-המועד — כלומר, דמי פגיעה בעבודה לתקופה של עד 26 שבועות ודמי חופשת-לידה בעד 12 שבועות — נפרעות על-יסוד שכרו של מקבל-הגמלה. כל יולדת מקבלת גם מענק-לידה להוצאות אישפוז ולרכישת ציוד בשביל הנוולד. נוסף על הגמלאות הכספיות, זכאים נפגעי-עבודה גם לטיפול רפואי, לשיקום רפואי ולשיקום מקצועי על חשבון המוסד.

מלבד דיני העבודה הנזכרים, המבוססים על החוק החרות, נוצרו מנהגים ונהגים מקצועיים, שבתיה-המשפט מכירים בהם ונותנים להם תוקף, במידה שהם נעשים כלליים ומגיעים לדרגת רציפות מספקת. נוהג כזה קיים, למשל, לגבי תשלום "מס מקביל" לקופות-החולים של העובדים בשיעור 3% משכר-העובדים, לגבי חופשת-מחלה בשכר, ולגבי פיצויי-פיטורים.

ז. ברייב, חוק הביטוח הלאומי, תשי"ד.

ז. ב.

ה. המשפט הבינלאומי-הפרטי. הכללים הנהוגים במדינת-ישראל במקרים של "התנגשות חוקים" (כגון, כשאחד מן הצדדים הוא נכרי) נטולים בחלקם מן החוקים המקומיים הכלולים בפקודות שונות וב"דבר-המלך במועצה על ארץ-ישראל", 1922, ובחלקם מפללי המשפט המקובל של אג-גליה, שנקלטו בישראל. מטרתם העיקרית של כללים אלה היא להבטיח, שזכויות, שנרכשו בחסותה של שיטת-משפט מסוימת, תעמודנה לבעליהן אף בתחומי שלטון של שיטת-משפט אחרות ושכל בעיה משפטית תהא נדונה לאור שיטת-המשפט הקרובה אליה ביותר מבחינת הצדק, ההיגיון וטובת-הציבור.

ענייני מעמדו האישי של אדם — נישואים וגירושים

ענייני השביתה וההשבתה של עובדים ומעבידים, גרימת נזק-מומן ע"י הפרת חוזה-עבודה, וכן גרימת נזקים אורחיים ע"י איגוד מקצועי או בשמו בקשר לשביתה או להשבתה, כמעט שלא הגיעו לטיפול משפטי בבתי-המשפט בארץ. לפי הסעיפים 210 ו-211 לפקודת החוק הפלילי, 1936, מותר להעמיד במקום, שבו פרץ סיכסוך-עבודה, משמרת שקטה, שפעולתה אינה כרוכה במעשה-אלמות, התפרעות או פגיעה ברכוש; אך סיכסוך, שנובע מתוך התנגדות להעסקת עובדים מחמת גזע, דתם או לשונם, אינו בגדר סיכסוך-עבודה. הנעת עובד להפר חוזה-עבודה אינה נחשבת לעוולה אורחית, כשהדבר נעשה לשם שביתה או השבתה בסיכסוך-עבודה בתחומי ענף-העבודה, שבו עוסקים השובתים או המשביתים. חוקי-העבודה העיקריים, שנתקבלו מתקומת-המדינה עד היום (1956), הם:

חוק איסור האפיה בלילה, תשי"א—1951, ששמו מעיד על תכנון. חוק שעות עבודה ומנוחה תשי"א—1951, המגביל בדרך כלל את יום-העבודה לשמונה שעות, את עבודת-הלילה לשבע שעות, ואת שבוע-העבודה לארבעים ושבע שעות, ומחייב מנוחה שבועית של, לכל הפחות, שלושים ושש שעות רצופות, ובתוכן את יום-השבועות הדתי או המקובל על העובד. לפי החוק לתיקון פקודת סדרי השלטון והמשפט, תשי"ב—1951, יש להעניק לעובד מנוחה דומה למנוחה השבועית גם בימי-החג שלו, שייקבעו לצורך זה לגבי כל עדה על-פי החלטת הממשלה. חוק חופשה שנתית, תשי"א—1951, מעניק לרוב המכריע של השכירים חופשה בשכר של, לכל הפחות, ארבעה-עשר יום לשנה. עובדים ארעיים, שאינם מועסקים, לכל הפחות, שלושה חדשים במקום-עבודה אחד, זכאים לתמורת חופשה בשיעור של לא פחות מ-4% משכר-העבודה, שנפרעים בשבילם ע"י המעבידים לקרנות-חופשה. קרנות אלו הן גופים משפטיים מאוגדים והן מתנהלות ע"י נציגי-העובדים בפיקוחו של שר-העבודה.

עבודת-הנוער במדינה מוסדרת ע"י שני חוקים: חוק עבודת-הנוער וחוק-החניכות, שניהם משנת 1953. חוק עבודת-הנוער קובע גיל מינימום (14 שנה), שבו מותרת כניסה לעבודה, אוסר העסקה בעבודות מסוימות ובמקומות מסו-ימים בגיל גבוה מזה, מנהיג שיטה של בדיקות רפואיות לנוער עובד, קובע אפשרות למתן הדרכה לנוער בבחירת מקצוע, ומבטיח שורה של תנאים סוציאליים משופרים בעבר-דה. חוק-החניכות נועד להסדיר ולהבטיח הקניית מקצוע לנוער עובד, "על ידי עבודה מעשית מודרכת ועל ידי לימוד בשיעורי מקצוע מאושרים".

חוק עבודת נשים משנת 1954 מסדיר את עבודת הנשים מתוך מגמה כללית למנוע פגיעה בכריאותן. חוק שיווי זכויות האשה, תשי"א—1951, קובע במפורש, שחוק זה לא בא לפגוע בכל הוראת-חוק, שנועדה להגן על האשה כאשה.

האחרון בסדרת חוקי-העבודה הוא חוק אירגון הפיקוח על העבודה, תשי"ד—1954. תכליתו של חוק זה היא להבטיח פיקוח יעיל על ביצועם של חוקי-העבודה ושיתוף העובדים והמעבידים בענייני הבטיחות בעבודה והגהות המקצועית. החוק מסדיר, בין השאר, את הקמתם של ועדות-בטיחות ונאמני-בטיחות במקומות-העבודה ושל מוסד ארצי מורכב מנציגי-הממשלה, מאירגוני העובדים והמעבידים החשובים ביותר במדינה ומגופים מעוניינים אחרים. הניסיון הוכיח, ששירות הפיקוח על ענייני-העבודה הוא בין הגורמים

מזונות, אפיטרופוסות, כשרות-היחס של קטנים ואימוצם, איסור עשיה ברכושם של פסולים לענייני-קניין — צוואות והנחלות וניהול נכסיהם של נעדרים — נחתכים בהתאם למשפט האישי החל עליו, והוא: בכרי — משפט מדינתו, ובאזרח — המשפט הדתי (אזרח של ישראל, שהוא גם אזרח חוץ, רואים אותו כאזרח ישראלי). ענייני נישואים וגירושי שים של יהודים תושבי-ישראל, ואפילו הם נכרים, נתונים לשיפוטם הייחודי של בתי-הדין הרבניים (שבהם פוסקים לפי דין-תורה); בעוד שטכסי נישואים וגירושים בין יהודים יש לערוך בישראל ע"פ דין-תורה, אף כשאין הצדדים תושבי המדינה או אזרחיה.

זכויות בנכס-יעזבונו, שהם מצויים בישראל, נקבעות לפי חוק-הירושה של המדינה, ללא התחשבות בשייכותו המדינית או הדתית של הנפטר. אך אם הניח המוריש צוואה כשרה לפי משפטו האישי, נוהגים בישראל על-פיה; ואם נערכה הצוואה „בצורה אזרחית“, כפי שנקבע בפקודת-הירושה — נוהגים על-פיה אף כשאין היא כשרה בצורתה לפי משפטו האישי של המצווה. ואולם למרות כל ההוראות של משפט זר, אין צוואה תופסת במקרקעים מסוג „מירי“. אלה מתחלקים תמיד בהתאם למשפט הנוהג במדינת-ישראל.

F. M. Goadby, *International and Inter-religious Private Law in Palestine*, 1926; E. Vitta, *The Conflict of Laws in Matters of Personal Status in Palestine*, 1947. אב. ל.

ט. מערכת בתי-המשפט. שיפוטם של בתי-המשפט האזרחיים בארץ הוא טריטוריאלי, כלומר סמכותם האזרחית והפלילית חלה בדרך כלל על העניינים המתרחשים במדינה גופה ועל האנשים המצויים בתחומיה, מתוך התחשבות בעקרונות המשפט הבינלאומי הפרטי. לצרכי פקודת החוק הפלילי, 1936, משתרע שיפוטם של בתי-המשפט הפליליים גם על כל מקום בתוך תחומי שלושה מילין ימיים מרצועת-החוף של המדינה, הנמדדים מנקודת-השפל של המים. לעומת זה ניתן לבתי-המשפט במיוחד כוח-שיפוט בעניינים מסויי-מים, שאירעו מחוץ לגבולותיה של המדינה.

המערכת הראשית של בתי-המשפט האזרחיים בישראל כוללת שלוש דרגות: בתי-משפט-השלוש; בתי-משפט-מחוזיים; ובית-המשפט העליון.

בתי-משפט-השלוש מצויים בכל מחוז ובכל נפה. בעניינים אזרחיים מוסמכים בתי-משפט-השלוש לדון בתביעות, שערך הנושא שלהן אינו מרובה מ-1,500 ל"י, ובמשפטים הדנים בהחזרת חזקה בנכסים בלתי-נדלים — כגון פינוי וסילוק יד — ובחלוקת נכסים בלתי-נדלים, היא ערכם מה שהיה. בתביעות נגדיות, שגובעות מאותן המסיבות, שמהן גובעת התביעה המקורית, אין הסמכות מוגבלת מבחינת ערך הנושא שלהן. בעניינים פליליים מוסמכים הם לדון בעבירות מסוג „חטא“ וה„עוון“, ולפי בקשת הקטיגוריה ובהסכמת הנאשם — גם בפשעים מסויימים. אך בכל מקרה הם מוסמכים להטיל עונש של לא יותר מ-3,000 ל"י או שנת-מאסר אחת או את שני הענשים כאחד. פסקי-הדין של בתי-משפט-השלוש ניתנים לערעור לפני בית-המשפט המחוזי, ולאחר נטילת רשות מבית-המשפט המחוזי או מנשיא בית-המשפט העליון אפשר לערער עליהם שוב לפני בית-המשפט העליון.

בתי-המשפט המחוזיים. קיימים 3 בתי-משפט מסוג זה, שמרחב שיפוטו של כל אחד מהם מקיף שנים מששת המחוזות, שהמדינה מחולקת להם. מקומות-מושבם: ירושלים, תל-אביב וחיפה. כמרכז קיים בית-משפט מחוזי נוסף למחוז-הצפון, שמקום-מושבו בצפת. לבתי-המשפט המחוזיים סמכות מקורית וערעורית. כבתי-משפט בערכאה ראשונה הם דנים בכל העניינים האזרחיים והפליליים, שאינם בתחום-שיפוטם של בתי-משפט-השלוש. בכל שאר העניינים

מזונות, אפיטרופוסות, כשרות-היחס של קטנים ואימוצם, איסור עשיה ברכושם של פסולים לענייני-קניין — צוואות והנחלות וניהול נכסיהם של נעדרים — נחתכים בהתאם למשפט האישי החל עליו, והוא: בכרי — משפט מדינתו, ובאזרח — המשפט הדתי (אזרח של ישראל, שהוא גם אזרח חוץ, רואים אותו כאזרח ישראלי). ענייני נישואים וגירושי שים של יהודים תושבי-ישראל, ואפילו הם נכרים, נתונים לשיפוטם הייחודי של בתי-הדין הרבניים (שבהם פוסקים לפי דין-תורה); בעוד שטכסי נישואים וגירושים בין יהודים יש לערוך בישראל ע"פ דין-תורה, אף כשאין הצדדים תושבי המדינה או אזרחיה.

זכויות בנכס-יעזבונו, שהם מצויים בישראל, נקבעות לפי חוק-הירושה של המדינה, ללא התחשבות בשייכותו המדינית או הדתית של הנפטר. אך אם הניח המוריש צוואה כשרה לפי משפטו האישי, נוהגים בישראל על-פיה; ואם נערכה הצוואה „בצורה אזרחית“, כפי שנקבע בפקודת-הירושה — נוהגים על-פיה אף כשאין היא כשרה בצורתה לפי משפטו האישי של המצווה. ואולם למרות כל ההוראות של משפט זר, אין צוואה תופסת במקרקעים מסוג „מירי“. אלה מתחלקים תמיד בהתאם למשפט הנוהג במדינת-ישראל.

כשרותם של חוזים מבחינת הצורה (כגון הצורך במיסמך כתוב, בהופעה לפני נטריון וכד') נבדקת לפי משפט המקום, שבו נערכו. ההסכם גופו נבדק ומתפרש לפי שיטת-המשפט, שבה הוא קשור ביותר (והיא בדרך כלל השיטה, שאליה נתכוונו הצדדים). ע"פ שיטה זו נקבע גם כשרם האישי של הצדדים להתחייב בחוזה, אך בחוזים, שאינם מסחריים או שגרתיים (כגון התקשרויות בענייני-משפחה), נקבע כשרם המשפטי של הצדדים על-פי משפטם האישי. דרכי ביצועו של החוזה — וכן ההצדקות להפרת החוזה או לשינוי אופן ביצועו — נדונות לפי המשפט של המקום, המיועד לביצועו. חישובי מטבע זר במטבע מקומי נעשים לפי השער הנוהג ביום המיועד לפרעון. בפקודת-השטרות מצויות הוראות מיוחדות, שמתאמות את תחולתן של ההלכות הנוכרות לגבי שטרי-חליפים, שטרי-חוב ופקים.

תביעה על נזק שנגרם בחו"ל אפשר להביא בישראל כשקיימים שני תנאים אלה: (א) גרימת הנזק אינה מוצדקת לפי משפט-המקום; (ב) אילו אירע הדבר בישראל, היה נחשב, לפי דיניה, עוולה אזרחית.

חברות, אגודות ושותפויות, שהוקמו כדין בחו"ל, מוכרות בישראל כגופים משפטיים, והן רשאיות להתקשר בחוזים, להחזיק רכוש ולהיות צד במו"מ משפטי. אך אסור לחברה נכרית ליסד מקום-עסקים בישראל אלא אם נרשמה כדין. בימ"ש ישראלי מוסמך לפרק חברה נכרית, שיש לה נכסים בישראל, אף אם לא נרשמה בה, אם הדבר נצרך לשם הגנה על זכויותיהם של נושיה. — הוראות דומות חלות על שותפרי יות נכריות.

בימ"ש ישראלי מוסמך להכריז חייב כפושט רגל אף כשאין החייב אזרח של ישראל, ואף לא תושב בה, אם רק ניהל עסקים במדינת-ישראל (או אם קיימת היתה בינו ובין מדינת-ישראל אחת משאר הזיקות המפורשות בחוק) בשעה שביצע את „מעשה פשיטת-הרגל“. שיחרורו של פושט רגל ע"י בימ"ש נכרי מופר בישראל לגבי אותם החיובים, שהופקעו מכוח השיחרור לפי המשפט החל עליהם. פסקי-דין סופיים, שניתנו ע"י בתי-משפט מוסמכים בחו"ל,



בית-המשפט העליון של מדינת-ישראל

סימיון לשמאל: ד"ר מ. זילכרנג, י. אולשן, מ. זמורה, פרופ' ש. אסף ו"ש, ד"ר ש. ז. חשין, ד"ר ש. אנרנט

המקומיות. פסק-דינו של בית-המשפט העירוני ניתן לעירעור לפני בית-המשפט המחוזי שבמחוז.

נוסף על בתי-המשפט הנזכרים, שהם בעלי שיפוט כללי, הוקמו בזמנים שונים בתי-דין, שמכותם מוגבלת לסוגים מסויימים של בני-אדם, או לסוגים מסויימים של עניינים. בין אלה יש למנות כאן את בתי-המשפט השבטיים, את בתי-הדין הצבאיים, ואת הערכאות המינהליות השונות.

סדרי-הדין האזרחי הנוהגים בבית-המשפט העליון ובבתי-המשפט המחוזיים נקבעו בתקנות הפרוצדורה האזרחית, 1938. בבתי-משפט-השלום נוהגות תקנות-הפרוצדורה, 1940, שהן דומות בעיקריהן לתקנות הדיון האזרחי, 1938.

פסקי-הדין של בתי-המשפט, ובכללם אלה של בתי-הדין הדתיים, מבוצעים ע"י משרדי ההוצאה לפועל שעליהם בתי-המשפט על-פי ההוראות של חוק ההוצאה לפועל העותמאני משנת 1914, שמאז הובאו בו אך שינויים מועטים בלבד.

השופטים של בית-המשפט העליון, של בתי-המשפט המחוזיים ושל בתי-משפט-השלום מתמנים ע"י נשיא-המדינה לפי הצעתה של ועדת-מינויים, שמובאת לפניו ע"י שר-המשפטים. בוועדה זו, שהיו"ר שלה הוא שר-המשפטים, מיוצגות: הרשות השופטת (ע"י שלושה שופטים של בית-המשפט העליון), הרשות המבצעת (ע"י שניים מחברי הממשלה), הרשות המחוקקת (ע"י שניים מחברי הכנסת) והסתדרות עורכי-הדין (ע"י שניים מחבריה). חוק השופטים, תשי"ג—1953, קובע, בין השאר, את מעמדם של השופטים ואת איתנותם. השופטים הננים מחסינות מוחלטת בעניינים אזרחיים ופליליים במה שנוגע למילוי תפקידיהם השיפוטיים. נוסף על כך הם נהנים מחסינות מסוייגת, לפי שאין להגיש

הפליליים מקבלת סמכותם לזו של בתי-משפט-השלום. כבתי-משפט לעירעורים הם דנים בעירעורים אזרחיים ופליליים, שמובאים אליהם מבתי-משפט-השלום, מבתי-משפט עירוניים ומבתי-דין מינהליים מסויימים שבמחוזם. פסקי-הדין של בתי-המשפט המחוזיים ניתנים לעירעור לפני בית-המשפט העליון. על פסקי-הדין, שניתנו ע"י בתי-המשפט המחוזיים בסמכותם העירעורית, אפשר לערער נוספות לפני בית-המשפט העליון ברשות מיוחדת.

בית-המשפט העליון. מקום-מושב בירושלים ותחום-שיפוטו משתרע על-פני כל המדינה. סמכותו כפולה: עיר-עורית ומקורית. בסמכותו העירעורית הוא דן בפסקי-דין ובהחלטות, שניתנו על-ידי בתי-המשפט המחוזיים (בעניינים אזרחיים ופליליים) וע"י בתי-דין מינהליים מסויימים. בסמכותו המקורית דן בית-המשפט העליון, כשהוא יושב כבית-משפט גבוה לצדק, בבקשות, שאינן באות בתחום שיפוטו של כל בית-משפט אחר. בכלל עניינים אלה יש למנות בקשות למתן צווים של "הבאס קורפוס", שתכליתם לתת לבית-המשפט את האפשרות לבחון את חוקיות מעצרים של אסירים, ולמתן צווים מכוונים למחלקות ממשלתיות ולפקידי-ציבור, שבהם הם נדרשים להופיע כדי ליתן טעם מפני-מה לא יעשו, או לא יימנעו מלעשות, פעולות מסויימות.

החלטותיו ופסקי-דינו של בית-המשפט העליון הם סופיים, ואינם ניתנים לעירעור נוסף.

יש להזכיר גם את בתי-המשפט העירוניים, שאינם נמנים על מערכת בתי-המשפט הסדירה. בתי-משפט אלה דנים בעבירות על חוקי-העזר של העיריות, ועל חוקים שונים בעלי אופי מינהלי, שביצועם מסור למעשה בידי הרשויות

פרט להוראות שבחוקים מיוחדים, כגון חוק שיווי זכויות האשה, תשי"א—1951, חוק גיל הנישואים, תשי"ב—1950, וחלק של פקודת הירושה, 1923, אין בחוק האזרחי כל הוראות בדבר המשפט, שלפיו חייבים בתי-הדין לדון. אך במסורת השיפוטית של בתי-הדין ובתי-המשפט נתקבל כדבר מובן מאליו, שבתי-הדין דנים לפי דיני-ישראל, כלומר לפי המשפט העברי. בבתי-הדין הולכת ונוצרת גם מסורת משפטית, שחותרת טבוע על המשפט העברי הנוהג בארץ. ענפי-המשפט העיקריים הנדונים בבתי-הדין הללו הם: נישואים; גירושים; מזונות לילדים; ירושה; צוואות והקדשות.

ירחון "המשפט", א-ד, תרפ"ז-תר"ץ; "המשפט העברי", ה' קבצים, תרפ"ז-תרצ"ז; א. שפסלוביץ, משפט המשטחה הירוד שהיהודי ושימוש בא"י, תש"א; א. ח. פרימן, דיני ישראל בארץ-ישראל, לוח הארץ, תש"ו; א. ע. רודנר, משפט אישות, תש"ט.

א. ח. פ. - ב. ב. שר.

יא. בתי-הדין הדתיים (ה"שרעיים") של המוסלמים. מוזמן קיומו של מינהל מאורגן תחת שלטונם של הערבים בא"י, נוהג בה השיפוט על-פי ה"שריעה", כלומר ה"דרך" (ה"הלכה" של האיסלאם). שיפוט זה, המבוצע תמיד על-ידי הקאדי (דיין דתי מוסלמי) כדן יחיד, חל בעיקר על המוסלמים; אך גם היהודים והנוצרים, שנהגו בדרך כלל מאוטונומיה דתית-משפטית רחבה, היו כפופים לו, במידה שנושאי הדיון המשפטי חרגו מתחום דתי-עדת, כגון אישור עסקות בנכסים בלתי-נדנים, מיסים, מכסים וכד'. אחר הכיבוש העותמאני נעשה "המד"ב" החנפי (אחת מארבע האסכולות של האיסלאם, ע"ע אסלאם, עמ' 968) השליט בשיפוט זה.

השולטן סולימאן המחוקק (1520—1566) הכניס תיקונים ושיפורים מרובים במערכת-השיפוט של הקיסרות העותמאנית. סמכותו של הקאדי לא נצטמצמה עוד בשיפוט בענייני המעמד האישי והחוק השרעי, כגון דברי מקח וממכר בנכסים בלתי-נדנים, דיני ממונות והקדשות ("וקף"), אלא הקיפה שטחים, שעליהם חלו ההוראות של החוקים השולטניים בתחומי החוק האזרחי, המסחרי וכי"ב.

בתחילת תקופת-המאנדאט בטלה סמכותם של בתי-הדין המוסלמיים לגבי לא-מוסלמים — יהודים ונוצרים. בסימנים 51—52 לדבר המלך במועצה משנת 1922 הוענקו לבתי-הדין השרעיים המוסלמיים סמכויות רחבות בענייני המעמד האישי של מוסלמים. כן ניתנה להם סמכות בכינונם של הקדשות דתיות ובפיקוח עליהם. בכל העניינים הללו ניתן לבתי-הדין המוסלמים שיפוט ייחודי על הנתינים המוסלמיים של א"י ועל המוסלמים הזרים, שבמדינתם היו כפופים לדיני השריעה. בתקופת-המאנדאט היו קיימים 15 בתי-דין איזוריים, שבהם פיהגו שנים-עשר קאדים. עם תקומת מדינת-ישראל עזבו כל הקאדים — חוץ מאחד — את שטח-המדינה. ביזמתה של המחלקה לענייני המוסלמים והדרושים שבמשרד-הדתות הוקמו מחדש ארבעה בתי-דין איזוריים, שאושרו בחוק בתי-הדין השרעיים (אישור מינויים), תשי"ד—1953, ובו ניתן גם תוקף חוקי לפעולותיהם בעבר. לפי חוק זה הוקם גם בית-דין לעירעורים, שהוא מורכב משלושה או משני קאדים. לבתי-הדין הללו יש אותן הסמכויות, שהיו להם בתקופת-המאנדאט, ופסקי-הדין ניתנים בהם לפי האספולה החנפית של החוק השרעי, בכפיפות לתיקונים, שהוכנסו בימי העותמאנים-התורכים, ולחוקים, שנחקקו אחר תקומת-המדינה לגבי כלל תושבי-הארץ.

נגדם תביעה פלילית אלא ע"י היועץ-המשפטי-לממשלה ולפני בית-משפט מחוזי, שמורכב משלושה שופטים.

בתי-המשפט במדינה מהווים יחידה נפרדת במשרד-המשפטים. בראש המינהל של בתי-המשפט עומד שופט, שמונה לכך ע"י שר-המשפטים, והוא אחראי לביצוע סדרי המינהל הנקבעים ע"י שר-המשפטים.

עתון רשמי, 1934—1949 (תש"ט); רשומות, תש"ט—תש"ו; עתון הממשלה, תש"ו; R. H. Drayton, *The Laws of Palestine*, 3 vols., 1934.

ש. ז. ח.

י. בתי-הדין הרבניים. עם כיבושה של א"י ע"י האנגלים הוטל על מעצמת המאנדאט ע"י חבר-הלאומים (לפי סעיף 9 של המאנדאט מיום 24.7.1922), "להבטיח שמירה מלאה על המעמד האישי של העדות השונות ועל ענייניהן הדתיים". על יסוד הוראה זו נמסרה, בדבר-המלך במועצה על א"י משנת 1922, הסמכות בענייני המעמד האישי לידי בתי-הדין הדתיים של העדות השונות, ז. א. העדה היהודית, העדה המוסלמית וכמה מן העדות הנוצריות.

לבתי-הדין הדתיים של העדה היהודית ניתנה סמכות ייחודית בענייני נישואים וגירושים, מזונות האשה ואישור צוואות של יהודים חברי-העדה ונתיני-הארץ, וכן בענייני הקדשות דתיות, שהוקדשו לפי דיני-ישראל לפני בית-דין רבני. כל שאר המשפטים בענייני המעמד האישי של יהודים מן הסוג הנזכר, וכן כל ענייני המעמד האישי של יהודים, שהם נתיני חוץ-לארץ וחברי-העדה, מסורים לפי החוקה לסמכותם של בתי-הדין הרבניים — אם כל הצדדים הנוגעים בדבר מסכימים לשיפוט זה (סימן 53 של "דבר-המלך במועצה על ארץ-ישראל").

שינוי ניכר בסמכותם של בתי-הדין הרבניים בארץ הוכנס ע"י חוק שיפוט בתי-דין רבניים (נישואים וגירושים), שהחוק במדינת-ישראל בתשי"ג (1953), חוק זה הרחיב את סמכותם הייחודית של בתי-הדין הרבניים בענייני נישואים וגירושים והחיל אותה גם על יהודים נתיני-חוץ, אם הם תושבי-הארץ. סמכותם של בתי-הדין הרבניים בענייני-גירושים כוללת, לפי החוק החדש, גם את הסמכות לפסוק בכל עניין הפרוך בתביעת הגירושים, לרבות מזונות לאשה ולילדי הווג. לעומת זה ניטלה מבתי-הדין הרבניים הסמכות הייחודית לאשר צוואות, מאחר שהחוק החדש קובע, שבכל ענייני המעמד האישי (ואישור צוואות בכלל זה), שביחס אליהם לא הוקנתה לבתי-הדין סמכות ייחודית, תלויה סמכותם בהסכמת כל הצדדים הנוגעים בדבר.

בתי-הדין הרבניים של הרבנות הראשית, שרק הם בלבד מופרים מטעם המדינה כבתי-דין דתיים של העדה היהודית, קיימים בשתי דרגות: בית-הדין הרבני הגדול בירושלים, המשמש כבית-דין לעירעורים, ובתי-הדין הרבניים האיזוריים, המשמשים כבתי-דין בדרגה ראשונה.

שני נשיאיה של מועצת הרבנות הראשית, שהם הרבנים הראשיים, מכהנים כאבות בית-הדין הגדול בתוקף תפקידם, ללא מינוי נוסף. שאר הדיינים מתמנים ע"י נשיא-המדינה לפי הצעתה של ועדת-מינויים בת עשרה חברים, ששר-הדתות — יו"ר הוועדה — מביא אותה לפני הנשיא. סדרי מינוי הדיינים ותנאי פהונתם נקבעו בחוק הדיינים, תש"ו—1955, הדומה בעיקרו לחוק השופטים, תשי"ג—1953.

סדרי הדיון בבתי-הדין הרבניים נקבעו ב"תקנות הדיון בבתי הדין בא"י", שהתקינה מועצת הרבנות הראשית לא"י בשנת תש"ג.

שמושבו בלבנון, מינה שלושה שופטים, שמתפקדים לכהן כבית-דין בשלב שני בישראל. אך נתעוררו ספקות ביחס לתקפו של מינוי זה. השאלה נפתרה בחיוב ע"י בית-המשפט העליון בישיבתו כבית-משפט גבוה לצדק.

מעמדם של הדיינים הנוצרים המכהנים במדינת-ישראל עדיין לא נקבע בהסדר חוקי בדומה להסדר הקיים לגבי הדיינים של דתות אחרות שבמדינה.

ש. קו.

יג. מקצוע המשפט בארץ. — 1. החינוך המשפטי. שלא כבאנגליה, שבה קיימת הבחנה בין הפרקטיקן, ליט, ה Barrister, לבין עורך-הדין, ה Solicitor, שהם בעלי תפקידים, מעמד והשפלה שונים, מייצג העורך הישראלי בפי עולתו את שני הסוגים הללו של איש-המקצוע האנגלי. כפי-לוח זו של תפקידיו מחייבת התכשרות מקצועית רבת-צדדים. עורכי-הדין, שהוסמכו בישראל, קנו את השפלתם המקצועית באחד ממוסדות אלה: בית-הספר למשפטים של ממשלת-המאנדאט; האוניברסיטה העברית; בית-הספר הגבוה למשפט ולכלכלה בתל-אביב; אוניברסיטת של חו"ל.

בית-הספר למשפטים (Law Classes) נוסד ב-1921 ועם בוגריו נמנה ביום תקומת-המדינה רובם של עורכי-הדין שבארץ. לביה"ס לא היתה מגמה אוניברסיטאית-אקדמית והוא נועד בעיקרו להכשרת בוגריו לעבודה מעשית בבתי-המשפט ומחוץ להם. לשון-ההוראה בו היתה אנגלית, אך כמה מקצועות נלמדו, בכיתות נפרדות וע"י מרצים שונים, בעברית ובערבית. לתלמידים מבני שתי העדות (היהודים והמוסלמים) היו גם מקצועות-בחירה ממשפטי דתם. מספר שנות-הלימוד היה מתחילה שלוש, לאחר מכן הוגדל לארבע ולסוף הועמד על חמש.

לפאקולטה למשפטים באוניברסיטה העברית, שנוסדה בתחילת שנת-הלימודים תשי"ג, ניתנה מגמה שונה מזו. מערכת-השיעורים בפאקולטה היא רחבה הרבה מאותה שהיתה קיימת בביה"ס למשפטים. מלבד ההכשרה המעשית, הניתנת בארבע שנות-לימוד, מוקדשת תשומת-לב לחקר מדע-המשפט. לבוגרי הפאקולטה ניתן התואר „מוסמך למשפטים“ (Magister Juris).

בבית-הספר הגבוה למשפט ולכלכלה שבתל-אביב (נוסד ב-1935) קיימת, בין השאר, פאקולטה למשפטים, שבה לומדים ארבע שנים. בית-הספר מקיים סניף בחיפה. הדיפלומה של ביה"ס למשפטים או של האוניברסיטה העברית מקנה למחזיק בה את הזכות להירשם בפנקס עורכי-הדין, לאחר שעבר תקופת-התמחות. כל שאר המוסמכים במקצוע המשפט הרוצים במעמד של עורך-דין — ובכללם עורכי-דין, שעסקו במקצועם בחו"ל — חייבים לעמוד בבחינות בדיני-ישראל בשבעה מקצועות, כדי שתניתן להם הזכות להירשם כפנקס עורכי-הדין בארץ.

התמחות (סטאז'י). מלבד הלימוד העיוני נדרשת מן המועמד גם התכשרות מעשית במשך שנתיים במשרד של עורך-דין, בבית-המשפט, או בשירות המשפטי של המדינה. בהתאם לתקנות המועצה המשפטית, תשי"ג—1953, חייב המתמחה לעמוד, בסוף תקופת-התמחות, בבחינת-התמחות בע"פ.

2. מעמד עורכי-הדין. המועצה המשפטית. הפיקוח על החינוך המשפטי בארץ ועל התנהגותם של עורכי-הדין בעיסוקם המקצועי נתון בידי המועצה המשפטית. המועצה מורכבת מאנשי-משפט, והיא מתמנית ע"י שרי-המשפטים בתוקף סמכותו לפי פקודת המועצה המשפטית, 1938.

בעיית העדה הדרוזית, שהיתה כפופה בימיה-המאנדאט לשיפוט הרעמי המוסלמי, עדיין לא מצאה את פתרונה. בניה של עדה זו תובעים להפיר בהם כבעדה עצמאית ונפרדת מן העדה המוסלמית.

י. שמעוני, ערבי ארץ-ישראל, תש"ז; י. ברצבי, ארץ-ישראל ויישובה בימי השלטון העותמאני, תש"ו; J. W. Hirschberg, *Ottoman Rule in Jerusalem in the Light of Firmans and Shar'a Documents* (in *Israel Exploration Journal*, II, pp. 237-248), 1952.

ת. ז. ה.

יב. בתי-הדין של העדות הנוצריות. זכויותיהן המשפטיות האוטונומיות של העדות הנוצריות בא"י כבר הוגדרו ואושרו בתקופת השלטון העותמאני. כששליטי-קושטה התחילו מצמצמים ואף מבטלים את העצמאות הדתית-התרבותית של עדות אלו, הובטח מעמדן המשפטי ע"י זכויות-יתר, שהשיגו המעצמות הגדולות בשביל העדות הנוצריות ע"י הסכמים בינלאומיים (ה"קאפיטולאציות").

הבריטים, שכבשו את א"י בסוף שנת 1917, שמרו בשינויים קלים, על המצב, שהיה קיים בתחום זה. בסימן 51 ל"דבר-המלך במועצה על ארץ-ישראל" הוגדרו סמכויות בתי-הדין של העדות הדתיות השונות בענייני המעמד האישי, וב-1939 נתפרסמה רשימה, שמנתה — נוסף על העדה היהודית — תשע עדות נוצריות, שהיו מופרות באופן רשמי.

1) העדה המזרחית (אורתודוקסית); 2) העדה הלא-טינית (קאתולית); 3) העדה הגרגוריינית-הארמנית; 4) העדה הארמנית (קאתולית); 5) העדה הסורית (קאתולית); 6) העדה הפשדית (אוניאטית); 7) העדה היוונית-קאתולית (מלכיתית); 8) העדה המארוניטית; 9) העדה הסורית-אורתודוקסית.

עדות נוצריות אלו היו מאורגנות לפי תקנונים מיוחדים לכל עדה ועדה, שנקבעו בתקופת השלטון העותמאני. לפי תקנונים אלה מוסמך כל ראש-עדה מופרת (פאטריארך או ארכיבישוף) למנות בתי-דין בערכאה ראשונה ובדרגת עיר-עור. פעילותם של בתי-הדין כוללת — בהתאם לסמכות, שהוענקה לפאטריארך (או לארכיבישוף) על-ידי החוק הפני-סייתי — גם עניינים מינהליים ואחרים.

בהתאם לסימן 54 ל"דבר המלך במועצה" הוענק לבתי-הדין של העדות הנוצריות השונות שיפוט ייחודי בענייני נישואים וגיטות, מזונות וקיום צוואות של חבריה-העדה, שהיו אזרחים ארצישראלים. בכל שאר העניינים של המעמד האישי הותנה שיפוטם בהסכמת כל הצדדים. כן ניתן לבתי-הדין של העדות הנוצריות שיפוט ייחודי בכל עניין הנוגע ליצירתו או לניהולו הפנימי של יקף או הקדש דתי, שהוקדש לפני בית-הדין הדתי של העדה.

עם תקומתה של מדינת-ישראל לא בא כל שינוי במצבן החוקי של העדות הדתיות, אך כתוצאה מדילדולה של האוכלוסיה הנוצרית אין, לפי שעה, לעדות מסוימות נציגים בישראל, מאחר שראשיהן של רוב העדות נשארו מעבר לגבולות-המדינה. העדות המוסיפות לקיים בתי-דין בישראל הן: העדה הלאטינית, העדה היוונית-קאתולית (המלכיתית), העדה האורתודוקסית והעדה המארוניטית.

בתי-דין של היוונים האורתודוקסים מטפלים גם בעניינים של הקופטים האורתודוקסים, שלא זכו למעמד של עדה מופרת, ומשום כך אין להם בית-דין עצמאי. עם תקומת-המדינה נשארו כל בתי-הדין הפנסיוניים לעירעורים מעבר לגבול. הפאטריארך היווני-האורתודוקסי,

את הממדים של העליה היהודית לא"י רוכזו בלוח 1 המספרים המוחלטים של העליה בתקופות השונות. מספרים אלה הושגו לאלה של האוכלוסייה היהודית בגולה, שמתוכה יצאה העליה. לאלה של האוכלוסייה היהודית בא"י שקלטת אותה, ולאלה של זרם ההגירה היהודית מארצות-אירופה לארצות ש"מעבר לים. בתרשים 1 צוינו המספרים המוחלטים והשיעורים השנתיים של העליה לכל 1,000 תושבים יהודיים בא"י בכל שנה בין 1919 ו-1955, ובתרשים 2 צוינו זרמי-העליה העיקריים בתקופת-המאנדאט ובשנים הראשונות לקיומה של מדינת-ישראל. מן הלוח והתרשימים הנזכרים מתברר, שממדי-העליה השתנו תכלית שינוי במשך שלוש התקופות העיקריות, הכלולות בשנות 1882—1955.

בתקופה האחרונה לשלטון התורכי, בין 1882 ומלחמת-העולם I (1914), היו ממדי העליה לארץ קטנים מאוד. מתוך כ-2,367,000 היהודים, שעזבו באותה תקופה את אירופה — וביחוד את רוסיה הצארית, רומניה וגאליציה האוסטרית — מתוך כוונה להגיע אל הארצות שמעבר לים, עלו רק כ-3% לארץ. עליה זו הקיפה בכללותה כ-55,000—70,000 נפש, ז.א. כ-2,000 נפש לשנה בממוצע או פחות מ-2 לכל מיהודי-הגולה; ויש להוסיף, שחלק לא-מבוטל מן העולים הללו לא הצליח להסתגל לתנאים הכלכליים של הארץ, שהיו קשים ביותר באותו זמן, והיגר שוב לחו"ל. אך זרם קטן זה של עליה התייחד משאר זרמי ההגירה היהודית של הזמן ב"מה שפ"ל מספר ניכר של בני-אדם, שהיגרו מארצם מתוך מניעים דתיים, לאומיים וחברתיים ולא רק מתוך מצוקה כלכלית או מטעמים של ביטחון אישי.

אחר מלחמת-העולם I, שבה הופסקה העליה כליל, באה תקופה של עליה מוגברת. במשך כל התקופה של השלטון הבריטי (מ-1919 עד 14 במאי 1948) נכנסו לא"י כ-453,000 עולים (או כ-14,000 לשנה בממוצע — כעולה אחד לשנה לכל 1,000 מיהודי-הגולה). עליה זו לא באה בצורת זרם סדיר ובעל ממדים שנתיים קבועים, אלא בצורת גלים שונים-גודל, שההבדלים ביניהם נגרמו ע"י התמורות, שבאו במצב המדיני והכלכלי של היהודים בתפוצות ובמצב המדיני והכלכלי של א"י. אופי "גלי" זה של העליה, שתקופות של התפתחות מהירה (בעיקר: 1924/25—1933/36) נתחלפו בתולדותיה בתקופות של ירידה ושפל, בולט מתרשים 1. במשך 1919/31, כשהצורך של יהודי אירופה המזרחית בהגירה גבר והלך, בעוד שאה"ב וארצות אחרות הגבילו את כניסתם של מהגרים לתוכן, קלטת א"י כ-15% של ההגירה היהודית אל מעבר לים (33% 1924/26). הרבה מן העולים היו חלוצים מרוסיה (עד שנאסרה ההגירה מארץ זו), פולניה, הארצות הבאלטיות ורומניה, ומספר ניכר מהם היו בעלי-הון, שבאו מאותן הארצות עצמן (חלק מהם חזר והיגר 1926/29 מא"י לחו"ל מחמת המשבר הכלכלי, ששלט אז בארץ). אחר 1932 נוסף על הזרם, שבא מאירופה המזרחית, זרם, שבא מן הארצות, שנמצאו בתחומן של השלטון הנאצי או חששו להתפשטותו של שלטון זה (גרמניה, אוסטריה, צ'כוסלובקיה, וכד'). א"י מילאה אז תפקיד חשוב בהגירה היהודית מאירופה, שהרי בין 1932 ו-1936. קלטת 63% מהגירה זו. בתחילתה של התקופה הנזכרת עדיין באה העליה בצורה מאורגנת, הביאה עמה הון בכמות לא-מבוטלת ותרמה תרומה ניכרת לפיתוח הטכני והכלכלי של א"י. אחר 1939, משהוגבלה מכסת-העליה בהתאם ל"ספר הלבן",

אתיקה מקצועית. אע"פ שאין מערכת-חוקים מקפת בנוגע להתנהגותם של עורכי-הדין, נתגבשו במרוצת-הזמן כמה כללי-יסוד, מהם שנקבעו בחוק ומהם שנפסקו ע"י בתי-המשפט. פקודת עורכי-הדין, 1938, מטלת על עורך-הדין את החובות הבאות: „לפעול כלפי שולחו בנאמנות מוחלטת ובתום-לב מוחלט“; „לפעול לטובת ענייני שולחו ולסייע לביהמ"ש לנהל משפט-צדק“; „להתייחס בכל הכבוד לכל בית-משפט, שלפניו הוא מופיע, ולהיפנע להחלטתו בלא היסוס“; כן קיימות ביחס לעוה"ד כמה מצוות „לא תעשה“.

3. פירסום פסקי-הדין. עקרון „התקדים המחייב“, שהוא מיסודות המשפט האנגלו-סאכסי, נתקבל בדרך כלל גם בישראל. מכאן החשיבות הנודעת לפירסומם ברבים של פסקי-הדין הניתנים ע"י בתי-המשפט, ומטעם זה מרובים כל-כך פסקי-הדין, שנתפרסמו בא"י ובמדינת-ישראל.

4. הוצאת חוקי א"י. — בתקופת-המאנדאט נתפרסמו (1934) ע"י ר. ה. דרייטון קובץ חוקי ארץ-ישראל 33 כרכים, שניתרגם גם לעברית ולערבית. במדינת-ישראל התחילו מתפרסמים כמה קבצי-חוק בהוצאות פרטיות; בהם: אוסף חוקי ישראל (עד עכשיו יצאו 7 כרכי חוק 51 כרכי תקנות) בעריכת עוה"ד מ. הוכמן ואחרים; חוקי מדינת ישראל (ששה כרכים), בעריכת ד"ר ר. גדעון; חוקי ישראל (עד עכשיו יצאו שלושה כרכים) בעריכת ד"ר י. רבינר.

„נוסח חדש“. החוקים בתקופת-המאנדאט ניתנו במקורם באנגלית, ואע"פ שנתפרסמו גם בעברית ובערבית, היה הנוסח האנגלי מחייב, כדי להכניס בחוקים הללו את השינויים הנובעים מהקמת המדינה ורשויותיה, ואת התיקונים שנעשו בהם אחר תקומת-המדינה, הוסמך שר-המשפטים לפרסמם בנוסח חדש. הצעת הנוסח החדש מתפרסמת ברשומות, ותוך ארבעה חדשים מיום הפרסום דנה בה ועדה מייעצת. לאור הדין-חשובן של ועדה זו קובעת ועדת החוקה, החוק והמשפט של הכנסת את הנוסח החדש. משנכנס נוסח זה לתקפו ע"י פרסומו ברשומות, בחתימת שר-המשפטים, הוא נעשה החוק המחייב.

## האוכלוסייה

דמוגרפיה. — בסקירה שלהלן נדונות הבעיות הבאות: א) ביחס לאוכלוסייה היהודית: הממדים והמקורות של העליה, שבמשך 75 השנים האחרונות שימשה הגורם העיקרי ליצירתה של אוכלוסייה זו; ההרכב של העליה ושל האוכלוסייה — לפי ארצות-הלידה, הלשונות, רמת-ההשכלה, הגיל, המין, המצב המשפחתי והעיסוק הכלכלי; החלוקה הגאוגראפית של האוכלוסייה; התנועה הטבעית שלה; ב) ביחס לאוכלוסייה המוסלמית, הנוצרית והדרוזית: התפתחותה, הרפכה וחלוקתה הגאוגראפית בא"י בתקופת-המאנדאט; הממדים, ההרכב, החלוקה הגאוגראפית והתנועה הטבעית של האוכלוסייה הלא-יהודית, שנשארה בישראל אחר היציאה ההמונית של הערבים מן הארץ ב-1948.

א) האוכלוסייה היהודית<sup>1</sup>. — 1. הממדים של העליה היהודית לא"י (1882—1955). כדי להראות

<sup>1</sup> הרוב המכריע של האוכלוסייה היהודית, שנמצאה בא"י בזמן השלטון התורכי ובתקופת-המאנדאט, ישב במקומות הכלולים כיום בתחומה של מדינת-ישראל; היהודים המועטים, שישבו ב-1948 במקומות שנשארו מחוץ לתחום זה, עברו לתוכו בתקופת מלחמת-העצמאות.

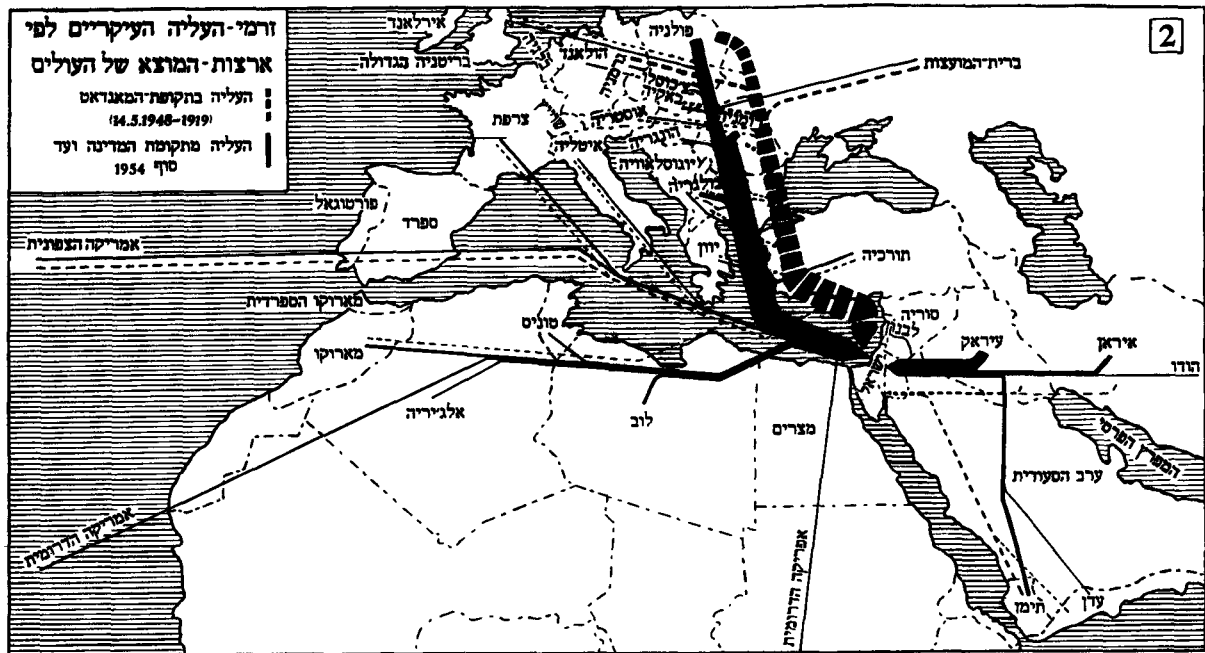
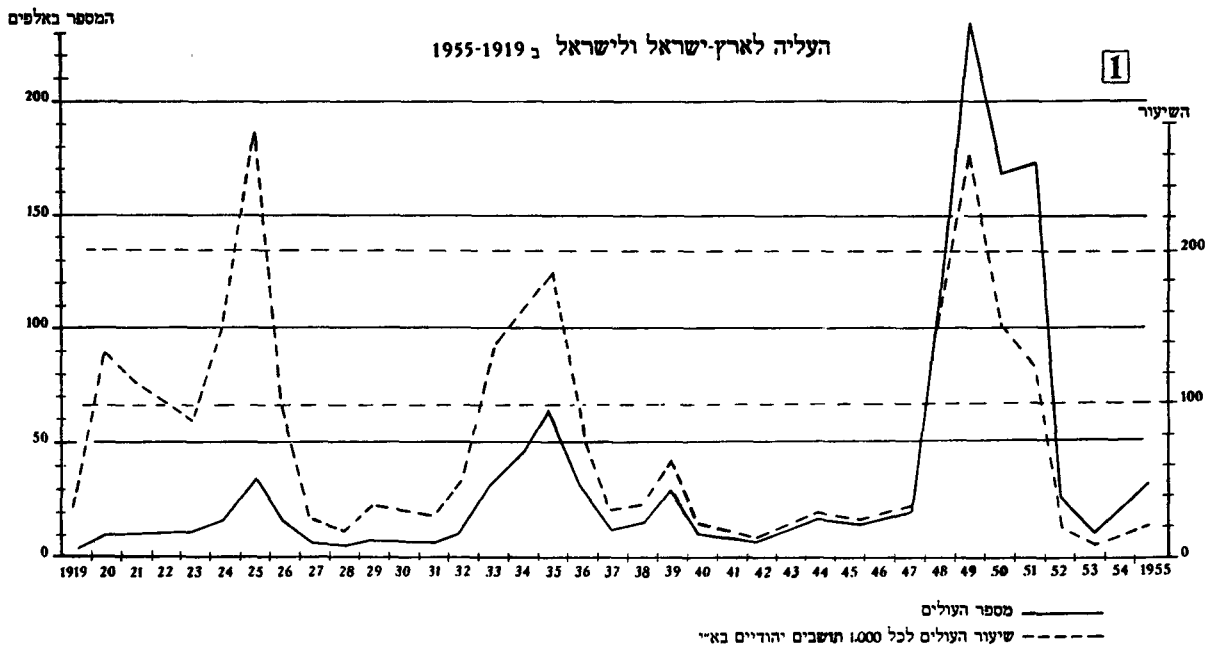

העליה של 37,000 נפש מתוך 49,000 היהודים, שיסבו בבולגאריה בסוף מלחמת-העולם II; (3) הזרם, שהביא לארץ גלילות שלמות או כמעט שלמות מארצות אסיה ואפריקה — כגון תימן (45,000), עיראק (123,000) ולוב (31,000) — ועליה רחבה מקהילות-ישראל אחרות של יבשות אלו — כגון תורפיה (34,000), מארוקו, טוניסיה ואלג'יריה (45,000), איראן, מצרים, ועוד. קצתה של עליה המונית זו היה בה משום המשך לתנועות-העליה הקודמות מאותן הארצות (מתימן וכד') וקצתה נגרמה ע"י גורמים חדשים (החרפת היחסים בין היהודים שבארצות-ערב ובין הרוב הערבי, כתוצאה מהתגברותה של התנועה הלאומית הערבית והמלחמה בין היהודים והערבים בא"י; כוח-המשיכה של מדינת-ישראל העצמאית; תעמולה ציונית מוגברת בין יהודי הארצות הללו, ועוד). עם הנהגת מדיניות העליה החדשה ("עליה סלקטיווית" במקום עליה המונית) ועם החרפת המשבר הכלכלי בישראל, ירד מספר העולים מן

שנתפרסם באותה שנה, ומשפרצה מלחמת-העולם II, נצטמצמו מידות-העליה הרבה, ובשנים האחרונות לשלטון-המאנדאט (1946/48) הגיעו לכדי 2,000 נפש לחודש. משהוקמה מדינת-ישראל ונפתחו שערי-הארץ התפתחה העליה בממדים עצומים: בין מאי 1948 והחדשים האחרונים של 1951 (כלומר 33 שנים ו-8 חדשים), נכנסו לארץ 687,000 נפש, ז. א. 189,000 לשנה במוצא או 18 לכל 1,000 מיהודי-הגולה, וישראל קלטה אז את הרוב המכריע של ההגירה היהודית אל מעבר לים. עליה זו כללה בעיקר שלושה זרמים:

(1) הזרם, שבא ממחנות-הפליטים (ברובם יהודים מאירופה המזרחית והמרכזית);

(2) הזרם המאורגן, שבא מתוך "שארית-הפליטה" שניצלה מן השואה בארצות אירופה המזרחית וארצות-הבאלקאן (פולניה, רומניה, ועוד). זרם זה עוכב אח"כ ע"י איסורי-היציאה, שהונהגו באחדות מארצות אלו. בין השאר פלל את

לוח 1

עולים יהודיים לא"י — לכל 1,000 יהודים, שישובו בכל איזור (1919—1954)

לכל 1,000 יהודים, שישובו באיזור בתקופתה של כל תקופה, עלו לארץ במשך —					ה איזור
3 השנים 1954—1952	3.6 השנים —15.5.1948 1951	9.4 השנים —1939 14.5.1948	7 השנים 1938—1932	13 השנים 1931—1919	
77.6	728.7	44.5	40.0	15.5	איזורים בעלי שיעורי-עליה גבוהים
67.7	657.4	44.7	52.5	22.7	ארצות-הבאלקאן <sup>1</sup>
18.4	431.3	16.2	28.0	13.2	אסיה (בלא א"י) <sup>2</sup>
40.0	150.0	3.8	2.3	1.6	אירופה המזרחית <sup>3</sup>
7.1	96.1	43.2	27.3	2.0	אפריקה
34.7	319.1	21.9	27.2	10.4	אירופה המרכזית <sup>4</sup>
					בממוצע
1.9	13.0	4.0	4.2	2.2	איזורים בעלי שיעורי-עליה נמוכים
0.3	4.0	0.4	2.1	10.0	אירופה הצפונית והמערבית
0.3	0.7	0.5	1.0	0.8	בריית-המועצות <sup>5</sup>
0.5	2.5	0.6	2.7	4.7	אמריקה ואוקיאניה
5.3	64.5	9.3	13.3	7.5	בממוצע
					בממוצע כללי

\* הסטאטיסטיקה של העליה ב1919—1934 היא לפי הנתינות, ואילו בשנים שלאחר מכן — לפי ארץ-הלידה.  
<sup>1</sup> בולגאריה, יוגוסלאוויה, יוון.  
<sup>2</sup> כולל תורכיה.  
<sup>3</sup> פולניה, רומניה, ובתקופת-המאנדאט — גם ליטה, לאטוויה, אסטוניה.  
<sup>4</sup> גרמניה, אוסטריה, צ'כוסלובאקיה, הונגאריה.  
<sup>5</sup> בתקופות שלאחר ה15 במאי 1948 נכללו בבריית-המועצות גם ליטה, לאטוויה ואסטוניה.

לוח 2

מקורות העליה היהודית לא"י

האוכלוסייה היהודית שבכל איזור (באלפים) 1953	לכל 100 מיהודי התפרצות ישבו בכל איזור		לכל 100 עולים נולדו בכל איזור: *				ה איזורים
	1953	1925	בתקופת-העצמאות			בתקופת-המאנדאט	
			סה"כ —15.5.48 1954	1954—1952	—15.5.1948 1951	—1919 14.5.1948	
19	0.2	1.3	6.7	2.6	7.0	4.1	איזורים בעלי שיעורי-עליה גבוהים
196.5	1.9	3.1	34.9	25.2	35.6	9.5	ארצות הבאלקאן <sup>1</sup>
270	2.7	30.4	31.9	10.6	33.6	53.0	אסיה (חוץ מא"י) <sup>2</sup>
675.5	6.6	3.7	16.7	50.8	14.0	0.9	אירופה המזרחית <sup>3</sup>
204	2.0	11.8	6.3	2.9	6.6	20.4	אפריקה
1,365	13.4	50.3	96.5	92.1	96.8	88.0	אירופה המרכזית <sup>4</sup>
							סה"כ
0,881	8.7	4.7	1.5	3.0	1.4	1.9	איזורים בעלי שיעורי-עליה נמוכים
2,000	19.7	20.0	1.2	1.3	1.2	8.3	אירופה הצפונית והמערבית
5,918	58.2	25.0	0.8	3.6	0.6	1.8	בריית-המועצות <sup>5</sup>
8,799	86.6	49.7	3.5	7.9	3.2	12.0	אמריקה ואוקיאניה
10,164	100.0	100.0	100.0	100.0	100.0	100.0	סה"כ כללי

\* הסטאטיסטיקה של העליה בין 1919 ו1934 היא לפי הנתינות, לאחר מכן לפי ארץ-הלידה.  
<sup>1</sup> בולגאריה, יוגוסלאוויה, יוון.  
<sup>2</sup> כולל תורכיה.  
<sup>3</sup> פולניה, רומניה, ובתקופת-המאנדאט — גם ליטה, לאטוויה ואסטוניה.  
<sup>4</sup> גרמניה, אוסטריה, צ'כוסלובאקיה, הונגאריה.  
<sup>5</sup> בתקופות שלאחר ה15 במאי 1948 נכללו בבריית-המועצות גם ליטה, לאטוויה ואסטוניה.



החדשים האחרונים של 1951 עד למחצה הראשונה של 1954 חמשת האיזורים הללו, שסמוך ל-1925 כללו 7,788,000 לממדים קטנים. מאז, כתוצאה מהתגברות היציאה של היהודים מאפריקה הצפונית הצרפתית, בא שוב גידול בממדי העלייה לישראל.

לוח 3

עצמת העלייה היהודית לא"י

השנים	השלטון	המספר המוחלט של העולים (מספרים מעוגלים)		עלו לארץ כל שנה (בממוצע) לכל 1,000 יהודים בהפוצות	עלו לארץ לכל 1,000 יהודים, שהיגרו מיבשת ליבשת	עלו לארץ בכל שנה (בממוצע) לכל 1,000 נפש של האוכלוסיה היהודית בא"י
		כל התקופה	בממוצע שנתי			
1903—1882	תורכי	30,000—20,000	1,364—909	0.12	29	כ 26 (?)
1914—1904	"	40,000—35,000	3,636—3,182	0.27	29	כ 42 (?)
1914—1882	"	70,000—55,000	2,121—1,667	0.17	29	כ 31 (?)
1931—1919	בריטי-מאנדאטורי	117,000	8,984	0.58	150	86
1939—1932	"	225,000	28,098	1.81	462	95
14.5.48—1940	"	111,000	13,170	0.99	372	24
14.5.48—1919	"	<sup>2</sup> 453,000	14,125	1.03	<sup>3</sup> 300	71
1951—15.5.48	עצמאי-ישראלי <sup>1</sup>	687,000	189,186	18.09	<sup>4</sup> 788	192
1954—1952	"	54,000	18,197	1.77	?	12
1955	"	37,400	37,400	3.60	?	24

<sup>1</sup> כולל תיירים, שהורשו להשתקע. בתקופת 1948—1955 היגרו מן הארץ כ-66,000.  
<sup>2</sup> כולל: עולים, "לגאליים", תיירים, שהורשו להשתקע ו, "בלתי-לגאליים", שנרשמו ע"י השלטונות המאנדאטוריים. יש להניח, שעוד כ-11,000, "בלתי-לגאליים" נכנסו באותה תקופה לארץ ושכ-20,000 תיירים נשארו בא"י ללא רשיון. המספר הכללי של העולים מכל הסוגים התקרב, אפוא, ל-485,000. באותה תקופה היגרו מן הארץ כ-60,000.  
<sup>3</sup> 1947—1920.  
<sup>4</sup> 1952—15.5.1948

מהם יושב בארצות, שהעליה לישראל כמעט שאינה מותרת בהן; לעומת זה עדיין ניכרות הן האפשרויות של העליה מאפריקה הצפונית הצרפתית, שבה נמצאים, לפי אומדן ל-1954, כ-1/2 מיליון יהודים.

משאר שלושת האיזורים של ריכוזי-היהודים בעולם — (1) ברית-המועצות, (2) אירופה הצפונית והמערבית ו(3) ארצות אמריקה ואוקיאניה — הכוללים 8,799,000 יהודים או 86.6% של כל היהודי-התפוצות, — שימשה רק ברית-המועצות (בזמן שגבולותיה עדיין היו פתוחים ליוצאים) מקור של עליה בעלת עצמה מסויימת, ואילו מאירופה הצפונית והמערבית, וביחוד מאמריקה ואוקיאניה, היתה העליה קטנה ביותר. על יסוד כל האמור אפשר לבוא לכלל מסקנה, שעתידה של העליה תלוי במידה לא מועטת:

(1) באפשרות עלייתם של יהודי ברית-המועצות, שכ"ל ללח כ-19.7% של יהדות-התפוצות ושתרמה רק 8.3% לעליה בתקופת-המאנדאט ו-1.2% אחריה;

(2) בשינוי היחס כלפי העליה על-ידי קהילות אמריקה, אירופה המערבית-הצפונית ואוקיאניה. קהילות אלו, שבשנת 1925 הקיפו כ-30% מיהודי-התפוצות וב-1954 67% מכללם, תרמו רק 3.7% מן העליה לישראל בתקופת-המאנדאט ו-2.3% אחריה (ע"י לוח 2, שמראה את הרכב העולים לפי ארצות-הלידה).

כדי להשלים את התמונה של תנועות-ההגירה בזמן האחרון, יובאו כאן מספרים על הירידה מן הארץ בשנות 1954—1948.

2. מקורות-ה-ע-ל-י-ה. העליה היהודית לישראל היא בעלת אופי קוסמופוליטי, שהרי אין לך קיבוץ יהודי בעולם, שלא שלח מבניו לא"י. ואולם ייצוגם של קיבוצים אלה באוכלוסיה של הארץ אינו שווה כלל וכלל.

על עצמתה של העליה היהודית לא"י מן התפוצות השונות אפשר לעמוד מתוך לוח 1, שמראה את מספר העולים לא"י בכל תקופה לכל 1,000 תושבים יהודיים, שהיו בכל איזור בתחילתה של אותה תקופה. האיזורים מסודרים בלוח 1 לפי עצמת העליה מתוכם בתקופה האחרונה. עצמת-העליה היתה מרובה בחמישה איזורים אלה:

(1) ארצות-הבאלקאן. — קהילות-ישראל בארצות אלו כבר שלחו בתקופת-המאנדאט אחוז ניכר מבניהן לא"י. ואילו בתקופת-העצמאות הראשונה עלו לישראל כ-3/4 מבניהן.

(2) קהילות-ישראל באסיה, שאף הן השתתפו בשיעורים מרובים בעליה בזמן-המאנדאט, שלחו 2/3 של בניהן לישראל בשנים הראשונות לקיומה של המדינה.

(3) ארצות אירופה המזרחית (חוץ מברית-המועצות), ששיעור העליה מתוכן היה בינוני בתקופת-המאנדאט והתפתח ל-43% ב-1948/51.

(4) ארצות-אפריקה, שהתחילו משתתפות בממדים ניכרים בעליה רק בתקופת קיומה של המדינה וששלחו בתקופה זו כ-15% מבניהן לישראל (ב-1948/51).

(5) ארצות אירופה המרכזית, שהתחילו משתתפות בעליה בממדים ניכרים אחר 1932. ב-1948/51 שלחו 10%—9% מבניהן לישראל.

אומדנים של מספר ה"יורדים"

1955	1954	1953	1952	1951	1950	1949	* 1948	מספר מוחלט
6,000	7,000	12,500	13,000	10,057	9,463	7,207	1,040	1,000 באוכלוסיה היהודית
3.9	4.7	8.5	9.1	7.6	8.6	8.0	(3.0)	שיעור ל-1,000 באוכלוסיה היהודית

\* השיעור חושב לשנה שלמה על סמך מספרים של היורדים מ-15.5.1948 עד 31.12.1948.

לוח 4

אומדני האוכלוסיה היהודית בא"י

384.000	31.12.1936	11.800	1845
479.000	31.12.1941	24.000	1882
630.000	31.12.1947	47.000	1890
650.000	15.5.1948	50.000	1900
<sup>3</sup> 716.678	8.11.1948	85.000	1914
1.014.000	31.12.1949	<sup>3</sup> 56.700	1918—1916
1.203.000	31.12.1950	<sup>2</sup> 83.790	23.10.1922
1.450.000	31.12.1952	150.000	30.6.1927
1.590.600	31.12.1955	<sup>2</sup> 174.610	18.11.1931

<sup>1</sup> לפי ספירת יהודי א"י בהוצאת המשרד הארצישראלי של ההסתדרות הציונית, חוב' א"י, תרע"ח.  
<sup>2</sup> לפי המפקד של ממשלת א"י.  
<sup>3</sup> לפי רישום-התושבים.

4. הרכב האוכלוסיה לפי ארצות-הלידה. כתוצאה מן העליה מורכבת האוכלוסיה היהודית של ישראל ברובה הגדול מילידי-חוץ. אלה האחרונים היו 41.7% של האוכלוסיה היהודית בא"י (חוץ מירושלים) ב1916/18, 58% של אוכלוסיה זו ב1931, 64.6% בנובמבר 1948 ו75.5% בסוף 1951 (ע"י תרשים 4). האחוז של ילידי חוץ מרובה יותר בין המבוגרים, ומועט יותר בין הילדים.

ילידי-החוץ מחולקים לפי מקומות-לידתם לקבוצות הרבה, וחלוקה זו הלכה ונסתעפה עם כל גל חדש של עליה. קודם מלחמת-העולם I היה, כנראה, רובם של ילידי-החוץ מורכב מילידי רוסיה הצארית; ב1931 היו בני אירופה המזרחית (וברית-המועצות בכלל) 72.6% מילידי-החוץ שנמצאו בארץ (הפולנים בלבד היוו 35.4%); ב1948 ירד חלקם של בני אירופה המזרחית ל58.6%, וב1954 שוב לא היו אלא מיעוט של 38.3%; בני רוסיה והארצות הבאלטיות, שהשפעתם על הישוב בתחילת ההתיישבות החדשה היתה מרובה ביותר, היו ב1954 רק 5.2%, ואילו ילידיפולניה הם כיום רק 22.1%. חלקם של בני אירופה המרכזית, שעלה מ3.1%

האוכלוסיה היהודית בישראל

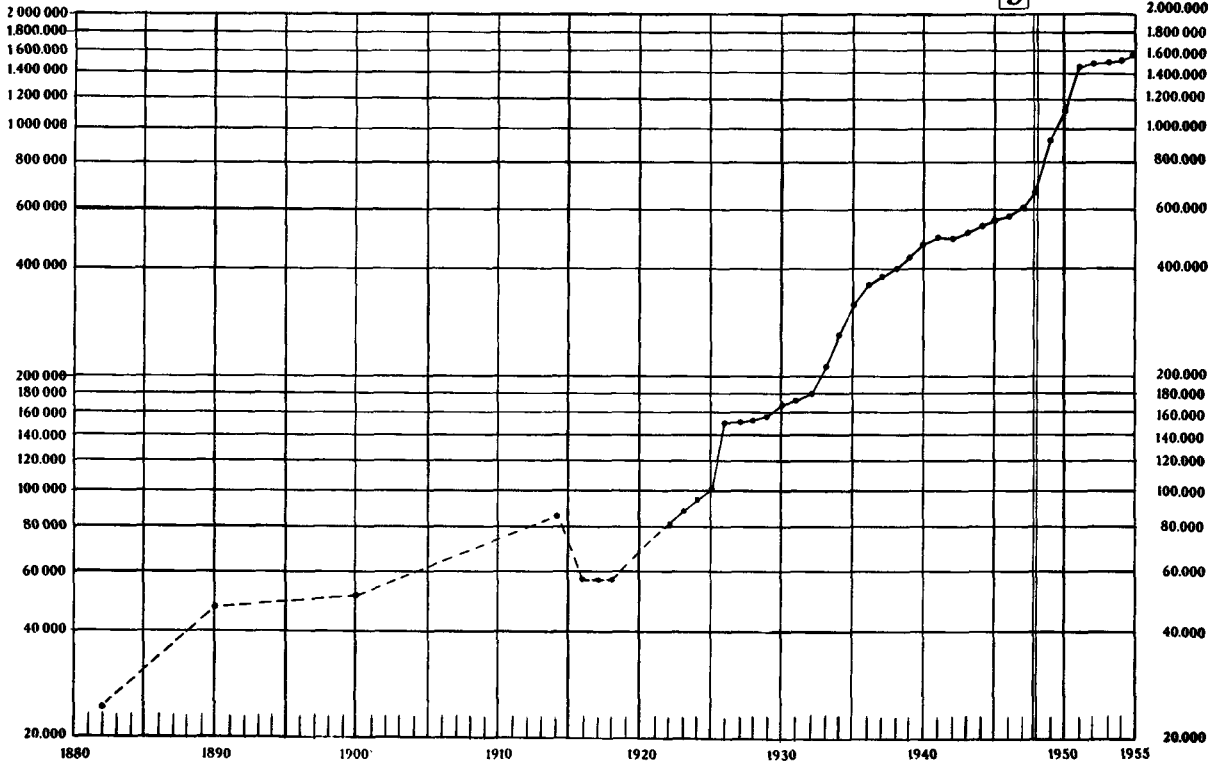

מן המספרים הללו אנו למדים, שהשיעורים של הירידה עלו מדי שנה מ1948 עד 1952, אבל מאז נצטמצמו משנה לשנה. מכאן, שהירידה היתה בעיקרה תופעת-לוואי של העליה ההמונית. בדומה לגלי-העליה הקודמים לארץ נתלה גם אל הגל הגדול של העליה ב1948/51 גל מסויים של ירידה. רושם זה מתחזק כשמנתחים את המספרים המפורטים של הירידה: הרוב בין היורדים (71%) היה מורכב מעולים חדשים, שלא מצאו להם אחיזה כלכלית בארץ או שהחליטו לעזבה מסיבות משפחתיות וכד'. אם נחשב את שיעורי השכיחות של הירידה לכל 1,000 אנשים או 1,000 עולים שנולדו בכל איזור, נראה, שהיורדים היו שכיחים ביחוד בין בני אירופה המרכזית (גרמניה, אוסטריה, צ'כוסלובקיה, הונגאריה), שקצתם חזרו לארצות-מוצאם וקצתם היגרו לארצות שמעבר לים, כמו קנאדה ואה"ב; בין יהודי אפריקה הצפונית הצרפתית, שחזרו לארצות-מוצאם או היגרו לצרפת; בין יהודי-תורכיה, שרוב היורדים מתוכם חזרו לארץ-מוצאם. כמובן גדול היה האחוז של החוזרים מתוך הקבוצות הקטנות של העולים מאמריקה ומאירופה המערבית והצפונית.

3. התפתחות האוכלוסיה היהודית בא"י על התפתחותה של האוכלוסיה היהודית בארץ ב100 השנים האחרונות — מ12,000 באמצע המאה ה19 לכ84,000 בשנת 1922, שבה התחילה תקופת המאנדאט הבריטי, ל650,000 בגמר תקופת-המאנדאט (1948) ול1,591,000 בסוף 1955 — אפשר לעמוד מתוך לוח 4 ותרשים 3 (המסודר לפי קנה-מידה לוגאריתמי). מתברר, שתקופות ההתפתחות המהירה ביותר של האוכלוסיה היו זהות עם התקופות של העליות הגדולות ביותר (1924/26, 1933/36, 1948/51). 71.2% של כל גידול-האוכלוסיה בין 1922 ו1948 ו88.3% של גידולה בין 1948 ו1951 היו פרי היתרון המספרי של העולים (ושאר הנכנסים לארץ) על היוצאים, בעוד ש28.8% מגידולה בתקופה הראשונה ו11.7% בשניה נגרמו ע"י עודף הלידות על המי-תות (ב1952/54 עלה עודף זה ל83.4% מגידול-האוכלוסיה).

האוכלוסיה היהודית בישראל לפי מקום-מוצאה

4

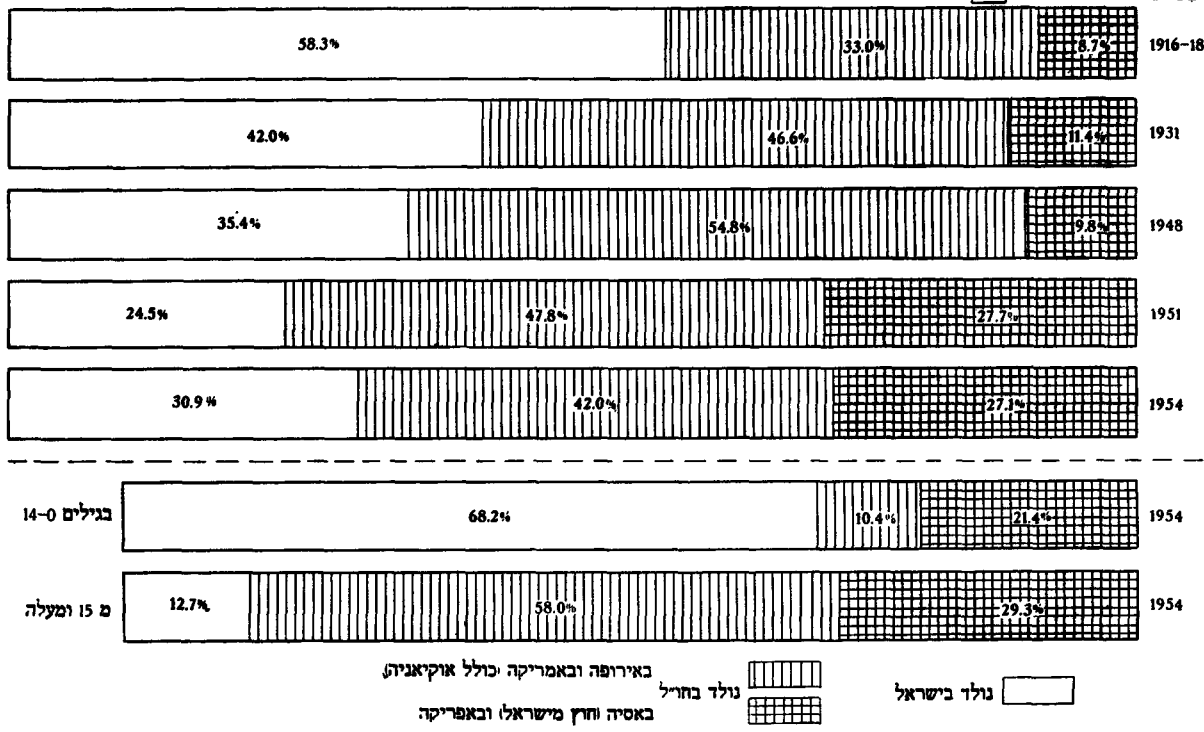

נולד בישראל (לבן) נולד בחו"ל (קווים אנכיים) באירופה ובאמריקה יכולל אוקיאניה (רשת) באסיה וחוץ מישראל ובאפריקה

כתוצאה מזה הגיע מספרם של דוברי עברית בין היהודים בארץ בסוף תקופת-המאנדאט לכ-511,000 (ז. א. 75% מן האוכלוסיה היהודית). הרכבם של דוברי לשונות אחרות היה מגוון ביותר, ולפיכך היתה העברית הלשון השלטת היחידה. ההתחרות בה מצד היידיש או הגרמנית היתה בתקופה הנסקרת מוגבלת רק לשכבות מסוימות בלבד. עם תקומתה של המדינה והעליה ההמונית אליה באו בתחום זה התפתחויות בכיוונים שונים. בחיי-הציבור, בנייה-הולדת המדינה, באדמיניסטרציה, בעסקים וכד' נעשתה העברית הלשון העיקרית ולפעמים היחידה. כמ-כך נתחזקה עמדתה עוד יותר בשדה התרבות וחינוך. לעומת זה היה האחוז של יודעי-עברית בין העולים בגולה מועט הרבה משהיה בשנים הקודמות: רק כ-0.4% בלבד מן העולים המבוגרים, שנכנסו לארץ ב-1948/49, דיברו עברית בחיי יום-יום קודם עלייתם; כ-16% מהם ידעו לדבר, לקרוא ולכתוב עברית; וכ-31% מהם ידעו עברית במידה מצומצמת ביותר.

לוח 5

המספר והאחוז של דוברי עברית בתוך יהודי א"י (1914-1954)

גיל הדוברים	אומדן 1914	מספר נובמבר 1948	אומדן דצמבר 1950	אומדן יוני 1954
בין בני שנתיים או יותר דיברו עברית כלשונם היחידה או העיקרית . . . . . או יותר	כ-34,000 <sup>1</sup>	511,000	679,000	861,000
	כ-39.9%	75.1%	59.8%	כ-60.9%
דיברו עברית — לכל 100 בני 15 או יותר . . . . . דיברו עברית — לכל 100 בני 2-14 . . . . .	כ-25.6% <sup>3</sup>	69.5%	כ-52.0%	52.8%
	כ-53.7% <sup>4</sup>	93.4%	כ-80.3%	83.9%

<sup>1</sup> כל הגילים; <sup>2</sup> כל הגילים למעלה משנה; <sup>3</sup> „הורים“; <sup>4</sup> „בנים“.

ב-1931 ל-18.5% ב-1948, חזר וירד ל-10.6%. לעומת זה עלה חלקם של ילידי אסיה ואפריקה — שירד מ-19.6% ב-1931 ל-15.1% ב-1948 — בקפיצה מהירה ל-36.7% ב-1951 ול-39.2% ב-1954.

העובדה, שאחוז גדול מן המבוגרים החיים כיום בישראל נולד וחונוך בארצות שונות בחו"ל, קובעת את הרבגונון של האוכלוסיה מנקודת-מבט תרבותית. מן הבעיות המרכזיות הקשורות בתופעה זו, נדון להלן בקיצור רק בשתיים: ההרכב של העליה ושל אוכלוסיית-ישראל (1) לפי הלשונות ו(2) לפי ידיעת קריאה וכתובה.

5. הרכבן של העליה והאוכלוסיה לפי הלשונות. המאמצים, שנעשו בתקופת 1882-1914 להחיות את הלשון העברית בדיבור, הביאו לידי כך, שבסופה של אותה תקופה נעשתה העברית לשון החיים הציבוריים של הישוב ולשון-הדיבור היומיומית של כ-40% מבניו. ביחוד כבשה העברית את הדור הצעיר ואת מקומות-הישוב החדשים (תל-אביב והמושבות החקלאיות), ולעומת זה נעשתה רווחת רק במידה זעומה בתוך החוגים של הישוב הישן (חברון, צפת, טבריה, וכד'). לפי אומדן כללי היו בא"י בערב מלחמת-העולם I כ-34,000 דוברי עברית (עי' לוח 5, תרשימים א, ב). הרוב של בני-הישוב עדיין דיבר לשונות אחרות, ובעיקר יידיש (העדה האשכנזית), ערבית וספרדית (עדות-המזרח וספרדים). אחר מלחמת-העולם I, למרות מה שרובם של העולים היה מורכב מבני אירופה המזרחית שהיו יודעי-יידיש, נעשו הידיעה של הלשון העברית והשימוש בה רווחים בין העולים לא"י עוד קודם שעלו לארץ (למשל: בין העולים של 1921 היו יותר מ-50%, שידעו לדבר עברית בגולה; אחוז דומה של יודעי עברית מתקופת חייהם בגולה נמצא גם בין העובדים היהודיים, שנפקדו ב-1926 בא"י). בינתיים התקדמה העברית מאוד מנקודת-מבט טכנית, נעשתה אחת מן הלשונות הרש-מיות בא"י, השתלטה על רשת בתי-הספר המתפתחת בארץ, וע"י כך כבשה את הרוב המכריע של היהודים ילידי-הארץ.

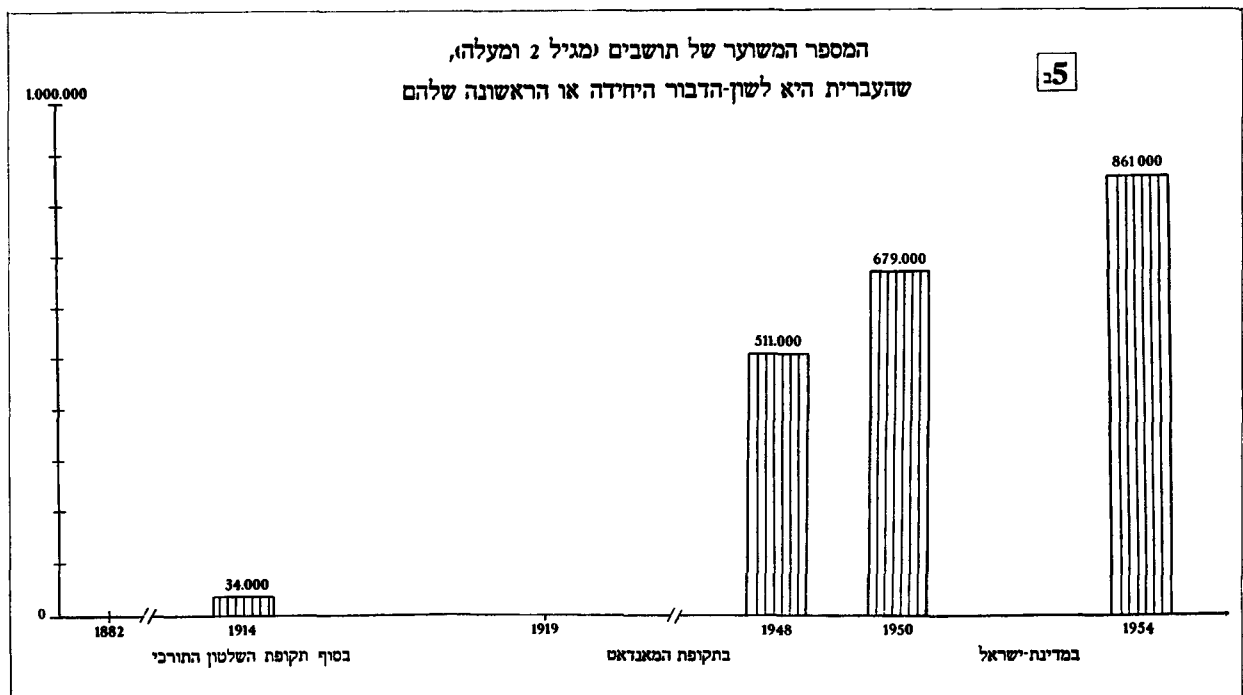
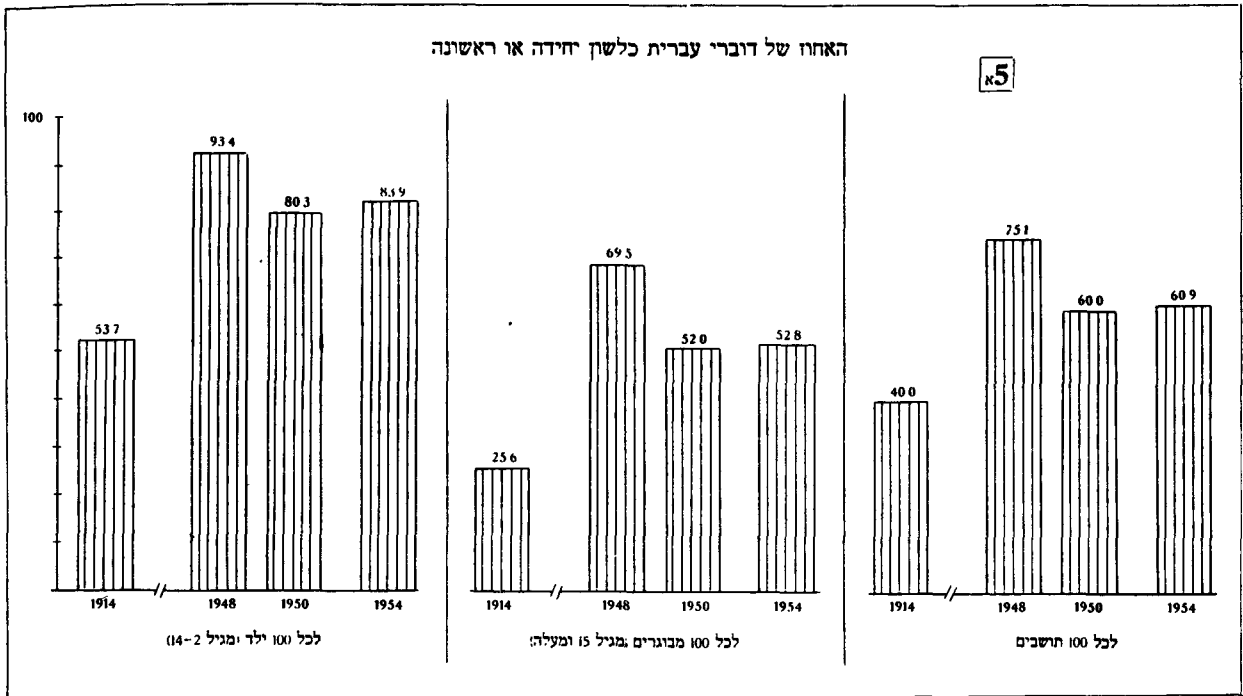

תופעה זו היתה פרי הרמה התרבותית הגבוהה-ביחס של רוב העולים, וכן היתה תוצאה של העובדה, שרוב ילדיה-ישוב בתקופת-המאנדאט למדו בבתי-ספר, למרות מה שהדבר לא נתחייב ע"י החוק. רק בין הנשים בעלות גילים גבוהים יותר, ביחוד בערים אחדות ובתוך עדות-המזרח, היה אחוז ניכר של אנאלפביתים (לכל 100 מכל גיל ומין לא ידעו קריאה וכתובה, לפי המפקד של 1948: בין זכרים בגיל 5-14 — 12%; בגיל 15-29 — 2%; בגיל 30-44 — 2.1%; בגיל 45-59 — 4.5%; בגיל 60 ויותר — 10%; בס"ה — 4.6%; בין הנקבות, בגיל 5-14 — 11.5%; בגיל 15-29 — 4.3%; בגיל 30-44 — 7.5%; בגיל 45-59 —

ילדיהם של העולים החדשים למדו לדבר עברית במהירות מפליאה; לעומת זה היה המעבר אל השימוש בעברית בין המבוגרים איטי ומוגבל יותר. כתוצאה מזה ירד האחוז של דוברי-עברית באמצע התקופה של העליה ההמונית (בסוף 1950) עד למטה מ-60%. עם התקדמות הקליטה התרבותית של העולים עלה אחוז זה במקצת. המספר המוחלט של המשתמשים בעברית בחיי יום-יום בארץ הגיע ב-1954 לכ-861,000.

6. ההרכב של העליה והאוכלוסיה לפי המצב התרבותי. קודם העליה ההמונית האחרונה הצטיינה האוכלוסיה היהודית בא"י באחוז גבוה של ידעי קריאה וכתובה:

קיבוצים טיפוסיים לפני השואה: באחד מהם — זה של יהודי-פרוסיה — נמצאה חלוקת-גילים, שמעידה על „הזדקנות-אוכלוסיה“ מרובה אף מזו שמציינת ארצות מן הטיפוס האירופי — תופעה, שבאה כתוצאה מהגבלה נמרצת וממושכת של הילודה במשך תקופה ארוכה מצד אחד, ושל התמעטות התמותה, מצד שני. בקיבוץ אחר — זה של יהודי-טריפולי — אנו מוצאים לעומת זה הרכב-גילים, שהוא דומה מאוד לזה שרווח בארצות מן הטיפוס המזרחי: ריבוי מספרם של הילדים ומיעוט מספרם של המבוגרים, שהם תוצאה מריבוי הילודה והתמותה כאחת. מצבם של היהודי-פולניה מבחינה זו היה מעין מצב-ביניים.

אעפ"ש העליה היהודית לא באה מתוך קיבוצים, שנמנו על שלושת הטיפוסים הנזכרים, לא ייצגה בדרך כלל את הרכב-הגילים, שהיה מצוי בקהילות-המוצא. במשך כל תקופת-המאנדאט, שבה היתה העליה מוגבלת ונבחרת, היה האחו של הצעירים בין העולים גבוה הרבה משהיה בארצות-מוצאם. כך, למשל, היו 47% מן העולים לארץ 1928 עד ה-14 למאי 1948 בגילים 15—29, בעוד שבקהילות-הגולה הנזכרות בלוח 6 נמצאו בגילים אלה רק מ-25% עד 30%.

נמוכים ביחוד היו האחוזים של העולים בגילים הגבוהים. הרכב הגילים של העולים בתקופת-המאנדאט לא נשאר קבוע. אעפ"ש שנעדרים נתונים מפורטים בנידון זה מן התקופה שקדמה לשנת 1928, ידוע הדבר, שבשלבים הראשונים של העליה היה אחוז-הצעירים גבוה ביותר. אף ב-1928—1931 היו 63.5% מן העולים בני 15—29. אחוז זה של הצעירים ירד במשך השנים שלאחר מכן, וביחוד ב-1935—1938 (42.8%), אך חזר ועלה ב-1946—1948 (61.8%). שינויים אלה שיקפו את ההרכב הכללי של העולים בתקופות השונות: בשלבים הראשונים של העליה היה גדול-ביחס חלקם של החלוצים, ובשלבם המאוחרים, בסוף תקופת-המאנדאט, היה גדול חלקם של המעפילים: גם בין החלוצים וגם בין המעפילים מרובים היו הצעירים. לעומת זה ניכר היה בשאר התקופות — וביחוד ב-1932—1938 — חלקם של „בעלי-ההון“ ושל „תלויים“ בין העולים: בעולים מן הסוג הראשון ניכר היה חלקם של בני גילים בינונים ובאותם מן הסוג השני גדול היה חלקם של הזקנים.

אחר תקומת-המדינה הושפע ההרכב הכללי של העליה לפי הגילים בעיקר ע"י ההרכב השונה לפי הגילים של שני זרמי-עליה שונים זה מזה (שדוגמות אפייניות להם מובאות בלוח 6):

(א) העליה של היהודים, שבאו (באופן ישיר או לאחר נדודים וישיבה במחנות) מארצות, שנכבשו ע"י הנאצים. עליה זו כללה כמעט 50% של בני 20—40, בעוד שהאחו של בני 5—14 היה נמוך בה מאוד (7.7%) כתוצאה מן הילודה המועטת ותמותת-הילדים המרובה בזמן הרדיפות; (ב) העליה מתימן, עיראק, לוב, ועוד. עליה זו הביאה לישראל קהילות מזרחיות כמעט שלמות, שהרכבן לפי הגיל היה סדיר ואחו ילדיהן גבוה.

ההרכב לפי הגילים של האוכלוסיה היהודית בא"י בתקופות שונות בין 1926 ו-1954, כפי שהוא משתקף בלוח 6 ובתרשים 7, הושפע במידה מסויימת גם ע"י הגורמים שלהלן: א. 1926 — כתוצאה מן העובדה, שב-1919—1925 הגיעו לארץ עולים צעירים הרבה, וכתוצאה מן הילודה הגבוהה — היו האחוזים של הילדים והצעירים באוכלוסיה היהודית

15.7%; בגיל 60 ויותר — 28.5%; בסך הכל — 10%). העליה ההמונית הכניסה לא"י בני-אדם בעלי רמות-תרבות שונות ביותר. רובם של יוצאי-אירופה קיבלו חינוך בבתי-ספר ואחו ניכר מתוכם ביקר בבתי-ספר תיכוניים או גבוהים. לעומת זה הגיע האחו של האנאלפביתים בין העולים מצפון-אפריקה, תורכיה ותימן, וביחוד בין העולים מארצות אלה, לממדים מדיניים. ב-1952/53, כשרובה של העליה בא מאסיה ומאפריקה, נמצאו בכל 100 עולים בני 16 ומעלה, לכל הפחות, 17 שלא ידעו לקרוא ולכתוב, ובין העולות לא פחות מ-31. ב-1954 הגיעו אחוזים אלה ל-28% ול-49%. אחוז ניכר מעולי אפריקה הצפונית ותימן קיבל חינוך דתי-מסרתי (בחדר או בישיבה) בלבד.

7. הרכבן של העליה והאוכלוסיה לפני המיין. מן הראוי להזכיר כאן, שבאנושות בכללה מאוזנים יפה שני המינים כתוצאה משני גורמים, שפועלים בכיוונים הפוכים: מצד אחד, מרובה אחוז הזכרים בין הנולדים (כ-51.5%) מזה של הנקבות (כ-48.5%), ומצד שני, נמוכה במקצת התמותה בין הנקבות וארוך יותר מן-הזכרים מזה של הזכרים. לעומת זה בארצות, שמתוכן יוצאים זרמי-הגירה, וכן בארצות, שקולטות זרמים אלה, מופרע שיווי-המשקל של המינים ע"י העובדה, שבדרך כלל גדול חלקם של הזכרים בהגירות (וביחוד בהגירות, שנגרמות ע"י גורמים כלכליים) מזה של הנקבות. מאחר שאוכלוסיית-ישראל נוצרה בעיקרה על-ידי תנועת-הגירה, היה יסוד להנחה, שלא ימצא בה שיווי-משקל בין המינים — מה שהיה עלול לשמש מקור לבעיות דמוגרפיות וחברתיות רציניות. אך בניגוד להנחה משוערת זו היתה העליה היהודית לארץ-ישראל מאוזנת בדרך כלל מצד הרכבה לפי המינים: במשך שנות 1919—1954 הגיע האחו של הזכרים בין העולים (שמספרם הכללי הגיע לכ-1,160,000) ל-51.5% ושל הנקבות ל-48.5%. עם זה יש לציין, שבתקופות קשות יותר מבחינה כלכלית או מדינית היה האחו של הזכרים בין העולים גבוה במידה ניכרת מן הממוצע. כך, למשל, הגיע אחוז זה בין 1919 ו-1923 — בתקופה, שבה חזרו לארץ הרבה מן הציונים, שהוגלו ממנה ע"י השלטונות התורכיים בתקופת מלחמת-העולם I, ועלו לתוכה חלוצים הרבה — ל-63.2%. האחו של הזכרים נשאר גבוה אף בתקופת 1931—1924 (54%) וחזר ועלה בתקופות, שבהן היו המעפילים חלק ניכר מן העולים (1939—1954: 56.9%; 1946—1948: 55.4%), לעומת זה ירד אחוז זה במידה ניכרת בתקופות של העליה החפשית וההמונית (1932—1938: 49.0%; 1950: 49.8%; 1951: 48.5%).

הרכב האוכלוסיה היהודית לפי המינים הראה בדרך כלל נטיה לאיזון. אך אחוז-המינים לא נשאר יציב, והשתנה במידת-מה במשך הזמן בהשפעת השינויים, שבאו בהרכבה של העליה לפי המינים, ובהשפעת ההרכב לפי המינים של ההגירה מן הארץ.

בתוך האוכלוסיה היהודית בכללה היה האחו של הזכרים כלהלן: ב-1922: 52.3%; ב-1931: 50.5%; ב-1936: 50.0%; ב-1940: 50.5%; בנובמבר 1948: 51.8%; ב-1954: 50.8%; בגילים מסויימים, וביחוד בתוך קבוצת-אוכלוסיה אחדות, המינים הם פחות מאוזנים משהם באוכלוסיה בכללה.

8. הרכבן של העליה והאוכלוסיה לפני הגיל. הרכב האוכלוסיה לפני הגיל שונה בקיבוץ-היהודים השונים בתפוצות. בלוח 6 מובאים סיכומים של הרכב זה בשלושה

## לוח 6

## הרכב האוכלוסיה (בא"י ובארצות אחרות) והעליה לפי הגילים (באחוזים)

בכל 100 נקבות היו בגיל	בכל 100 זכרים היו בגיל		לכל 100 משני המינים היו בגיל						
	44—15	64—15	34—15	+60	59—45	44—30	29—16		עד ל 15
									ארצות אסיה ואפריקה
45.1	58.3	31.6	6.1	10.8	19.8	25.1	38.2		מצרים 1947
43.7	55.5	32.3	6.2	10.1	19.8	24.3	39.6		תורכיה 1945
(39.0)	(48.2)	25.1	8.9	(9.3)	(16.4)	21.0	44.4		ירדן 1950 <sup>1</sup>
									ארצות אירופה ואמריקה הצפונית
41.6	67.3	28.4	15.7	19.2	22.5	20.5	22.1		אנגליה 1951
40.5	67.5	29.9	16.7	19.3	19.2	23.2	21.6		צרפת 1950
44.7	64.4	30.0	12.1	16.3	21.8	22.6	27.2		ארצות-הברית 1950
									יהודי-הגולה
49.1	74.6	33.6	12.6	20.4	24.6	24.9	17.5		פרוסיה 1925
			6.8	(12.6)	(16.6)	30.1	33.9		פולניה 1921
(45.2)	(54.3)	(31.9)	5.7	(8.6)	(18.6)	26.3	40.8		טריפולי 1931
									עליה יהודית לא"י
?	?	?	6.6	(6.4)	(9.9)	63.5	13.6		1928/31
?	?	?	5.4	(8.4)	(21.7)	44.5	20.0		1932/34
63.3	76.3	50.6	7.6	11.9	19.6	42.8	18.1		1935/38
64.4	81.6	54.3	4.4	12.4	22.6	43.5	17.1		1939/45
75.1	85.9	70.7	3.1	5.3	16.2	61.8	13.6		14.5.1948—1946
50.0	66.6	36.3	7.2	13.8	20.9	29.3	28.8		1954—15.5.1948
									עליה מארצות שנכבשו ע"י הנאצים <sup>2</sup>
?	?	?	3.5	10.7	30.5	33.4	21.9		מקהילות מזרחיות <sup>3</sup>
?	?	?	4.8	9.0	18.0	28.4	39.8		אוכלוסיה יהודית בא"י
51.8	64.3	43.7	6.2	9.6	16.0	36.4	31.8		1926
55.1	67.8	36.8	7.4	10.4	28.9	26.0	27.3		1940
52.5	67.9	33.9	6.3	12.6	26.0	26.4	28.7		נובמבר 1948
45.3	62.7	31.0	7.1	15.3	21.6	23.2	32.8		דצמבר 1954
									אוכלוסיה לא-יהודית של א"י
39.5	51.8	29.5	6.1	10.4	16.2	23.6	43.6		מוסלמים, אומדן 1944
45.4	62.2	35.3	6.9	11.4	23.3	24.6	33.8		נוצרים, אומדן 1944
41.2	53.1	29.6	6.9	11.0	16.5	24.4	41.1		דרוזים ואחרים (אומדן ל 1944)
									אוכלוסיה לא-יהודית של ישראל
37.1	46.1	29.9	6.6	8.8	12.0	24.7	47.9		מוסלמים, סוף 1955
41.1	55.0	33.6	8.0	12.2	13.9	27.4	38.5		נוצרים, סוף 1955
40.2	48.7	30.7	6.0	9.0	14.3	25.1	45.7		דרוזים, סוף 1955

<sup>1</sup> אומדן, בלא הפליטים במחנות. ע"י שנתון סטטיסטי של האומות המאוחדות, 1951; המספרים ( ) נתקבלו ע"י חישוב כללי ביותר.

<sup>2</sup> פולניה, גרמניה, צ'כוסלובקיה והונגאריה (15.5.1948—31.12.1949).

<sup>3</sup> לוב ותימן (15.5.1948—31.12.1950).

גבוהים למדי: כ-68% של אוכלוסיה זו היו למטה מגיל 30;  
 ב. הירידה, שבאה בילודה בתקופת 1926—1941, הביאה לידי ירידה ניכרת באחוז של הילדים (בעיקר של בני 4 ומטה). אחר 1942 התחילה הילודה גוברת שוב, וכתוצאה מכך ומריבוי הילדים בתוך העליה ההמונית (שלאחר 1948) חזר האחוז של הילדים באוכלוסיה ועלה בסוף 1954 לאותו גובה, שהיה לו ב-1926;  
 ג. באותו זמן הביאה ההזדקנות של העולים, שבאו לארץ לפני 1926, לידי שינוי בצורת הפירמידה של הגילים.

העליה, שבאה אחר 1926, אמנם חיזקה את קבוצת הגילים הצעירים, אך במידה מועטת הרבה יותר מן העליה הקודמת. בהשפעת כל הגורמים הנזכרים אנו מוצאים כיום באוכלוסיה היהודית של ישראל הרכב לפי גילים סדיר הרבה יותר מזה שהיה בה ב-1926.

הרכב האוכלוסיה לפי הגילים הוא בעל חשיבות מרובה ביותר מנקודת-מבט כלכלית, חברתית ומדינית. כפי שמראה לוח 6, שונים הם בארצות השונות האחוז של הגברים בגילי העבודה הצעירים ובגילי-הצבא העיקריים (15—34), האחוז

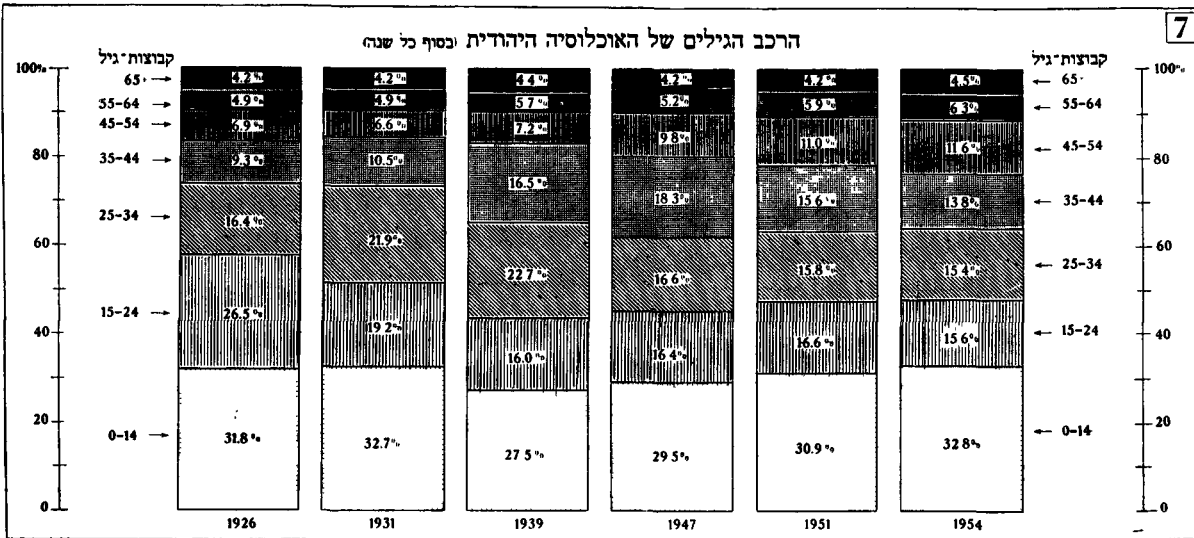
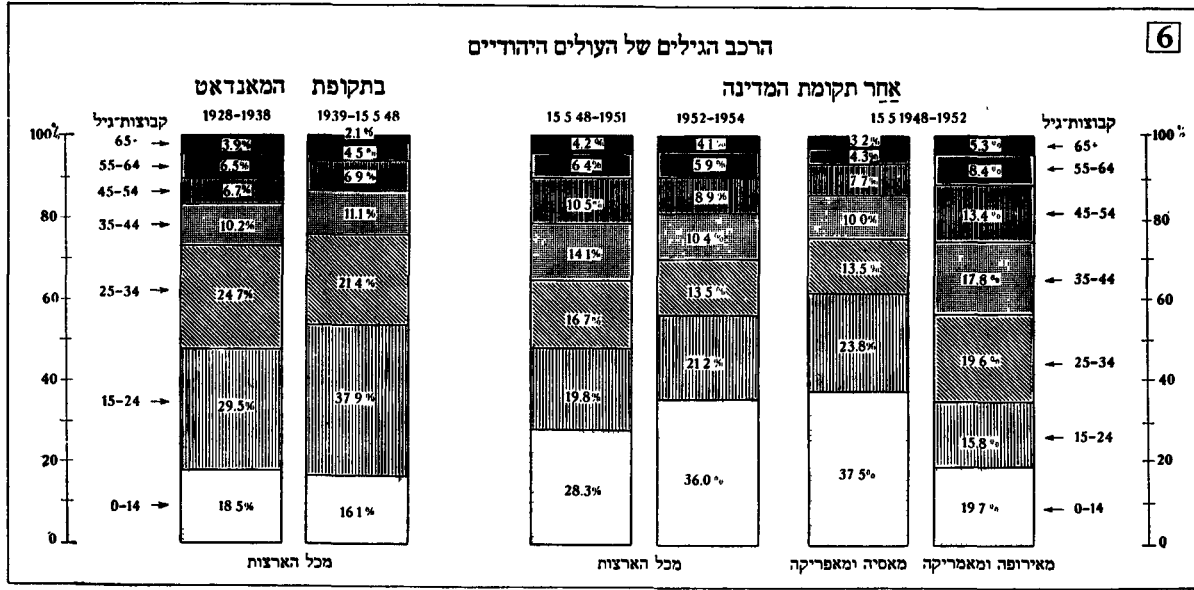

לוח 7

**ההרכב של האוכלוסיה היהודית בישראל ושל העליה לפי המצב המשפחתי**

(באחוזים לכל 100 אנשים מגיל 15 ומעלה)

בין העולים 1954-1949	באוכלוסיה היהודית בכללה		המצב המשפחתי
	1948	1931	
100.0	100.0	100.0	ס"ה מגיל 15 ומעלה
35.2	33.3	35.7	רווקים
61.0	63.4	61.3	נשואים
3.4	2.4	2.5	אלמנים
0.4	0.9	0.5	גרושים
100.0	100.0	100.0	ס"ה מגיל 15 ומעלה
21.6	20.6	23.9	רווקות
61.2	68.0	61.1	נשואות
16.0	9.8	14.0	אלמנות
1.2	1.6	1.0	גרשות

מתוך לוח 7 ומחקרים נוספים, שנעשו בתחום זה, מתברר: (1) אחוז-הרווקים לכל 100 גברים מכל גיל ואחוז-הרווקות לכל 100 נשים מכל גיל נמוכים-ביחס באוכלוסיה היהודית בארץ משהם באוכלוסיות אחרות. עובדה זו מתיישבת עם התופעה (שעליה נעמוד להלן), ששכיחות-הנישואים בארץ

הכללי של הגברים בגיל-העבודה (15-64) והאחוז של הנשים בגיל-הפריון (15-44). האוכלוסיה היהודית בישראל, כתוצאה מריבוי בני הגילים הצעירים בהרכבה, כללה בעבר אחוזים גבוהים במידה יוצאת מן הכלל של גברים בגילי הצבא והעבודה הצעירים ושל נשים בגיל-הפריון. אחוזים אלה ירדו במרוצת-הזמן במידה ניכרת מאוד. הרכב-הגילים בקבוצות השונות של האוכלוסיה היהודית בישראל שונה במידה מרובה, כפי שמראה תרשים 8. ילידי-ישראל כוללים אחוז גבוה של ילדים; לילידי אסיה ואפריקה הרכב סדיר למדי (אם נתחשב בעובדה, שהרבה מילדיהם כלולים בין "ילידי-ישראל"), ואילו בין ילידי-אירופה בולט ביותר תהליך ה"הודקנות". 9. הרכבן של העליה והאוכלוסיה לפי המצב המשפחתי. הרכב האוכלוסיה לפי המצב המשפחתי מושפע מגורמים הרבה, כגון: ההרכב לפי המין והגיל של העדות והשכבות השונות, שמהן מורכבת האוכלוסיה; שכיחות הנישואים בכלל ושכיחות הנישואים בכל גיל וגיל קודם העליה ואחר העליה בכל אחת מן העדות והשכבות הנזכרות; שכיחות הגירושים והתמותה בתוכם, ושכיחות הנישואים השניים של המגורשים, המגורשות, האלמנים והאלמנות וכד'. בלוח 7 ניתנים כמה מספרים על ההרכב של האוכלוסיה והעליה לפי המצב המשפחתי.

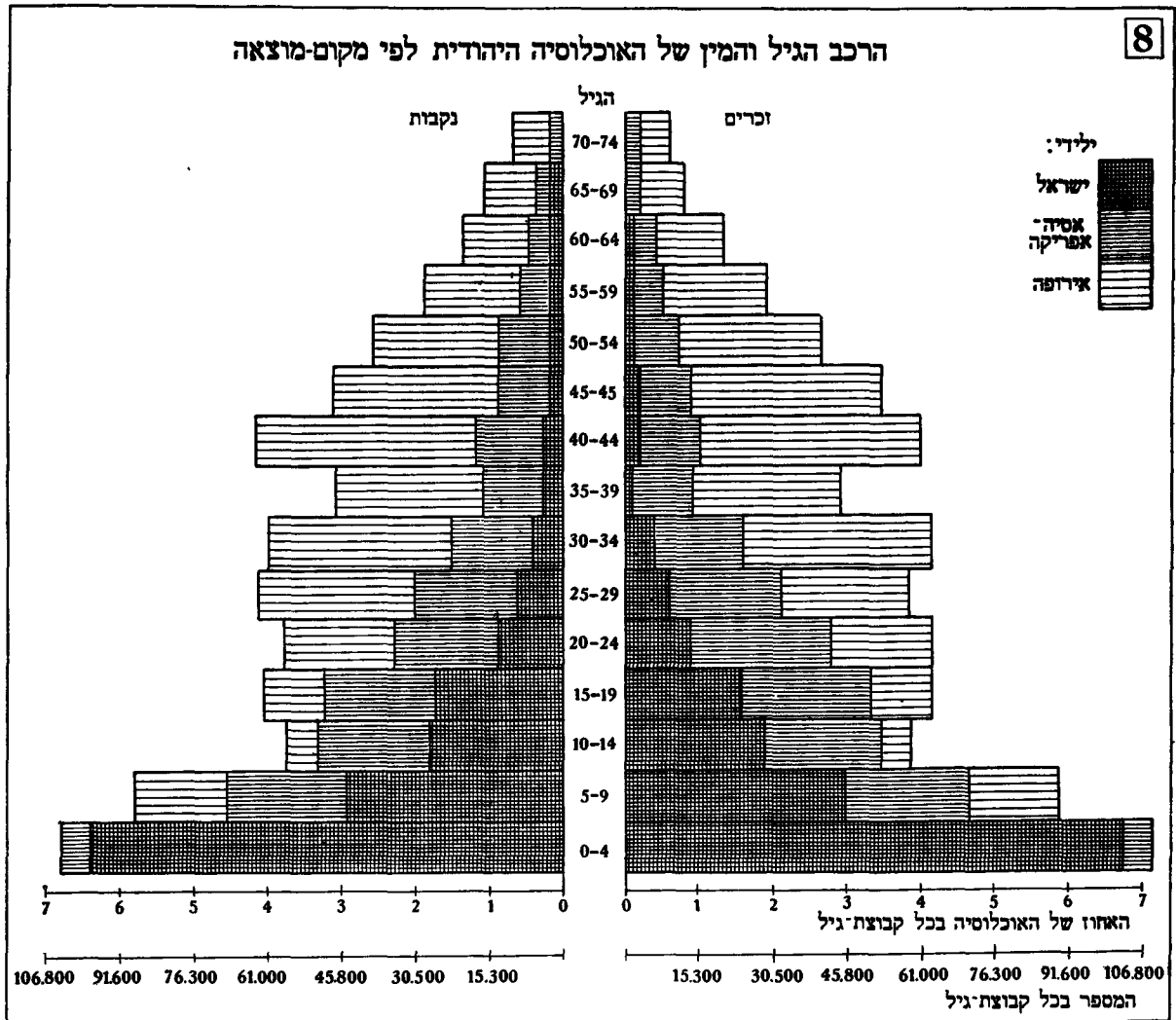

עצמאית מנקודת-מבט כלכלית, בעלת כושר של פעולה בכל המקצועות והענפים הכלכליים ;

(ג) במידה מסויימת היו היהודים, שעלו לארץ במשך תקופת-המאנדאט, „נבחרים“, והרכבם המקצועי היה שונה בכללו מן ההרכב המקצועי של קהילות-מוצאם ;

(ד) לאחר שעלו לארץ שינו העולים במידה ניכרת את מקצועם בהתאם לצרכי-הארץ.

כל הגורמים הללו משתקפים

א. בהרכב המקצועי של העולים (קודם עלייתם) ;

ב. בשינויי-המקצוע, שחלו בין העולים ;

ג. בהרכב הכלכלי של האוכלוסיה.

א) ההרכב המקצועי של העולים. במשך השנים הראשונות של תקופת-המאנדאט היה בין העולים אחוז ניכר של צעירים ו„נבחרים“, שקיבלו הכשרה בעבודה חקלאית בחוץ-לארץ, ועל-כן הם מופיעים כחקלאים בסטא-טיסטיקה הרשמית של העליה. גלי-העליה, שבאו לארץ אחר התחלת הרדיפות הנאציות, וכן העליה ההמונית, שבאה אחר תקומת-המדינה, כללו רק אחוזים נמוכים של חקלאים ואחוזים הרבה יותר גבוהים של עובדים במסחר, במקצועות חפשים, בפקידות וכד'. בכל התקופות היה ניכר מאוד האחוז של העובדים בתעשייה ובמלאכה.

בתוך העליה ההמונית, שבאה אחר תקומת-המדינה, בולטים האחוזים הגבוהים של בעלי-מלאכה בין העולים

היא מרובה-ביחס. ביחוד בולטת העובדה, שמועטים מאוד הם הגברים והנשים בישראל, שאינם מתחתנים לפני גמר גיל-הפרייון.

(2) כמו בארצות אחרות, כך אף בישראל, גבוה—כתוצאה מגורמים שונים — האחוז של האלמנות מזה של האלמנים (בדרך כלל גדול הבעל בשנים מן האשה ועל-כן הוא מקדים למות במקרים הרבה ; תמותת-הגברים מרובה בדרך כלל מזו של הנשים באותו גיל).

10. הרכבן של האוכלוסיה והעליה לפי המקצוע.

הרכבם המקצועי והחברתי של היהודים בארצות הרבה, שבהן הם מיעוט בתוך האוכלוסיה הכללית, הוא יחיד במינו. נמוך מאוד האחוז שלהם בחקלאות, ולעומת זה מרובה בדרך כלל חלקם בין העובדים במסחר, ובארצות מסויימות גם בין העוסקים במקצועות חפשים, בעבודה פקידותית, בענפים מסויימים של תעשייה או מלאכה וכד', וכן גבוה האחוז שלהם במעמד הבינוני.

בישראל שונה ההרכב המקצועי במידה מסויימת מן ההרכב של יהודי-התפוצות כתוצאה מגורמים שונים, כגון :

(א) במשך תקופת-המאנדאט כבר היווה המשק היהודי בא"י יחידה עצמאית במידה מסויימת ; כיום היהודים הם הרוב הגדול בתוך האוכלוסיה של ישראל ;

(ב) המדיניות הציזנית היתה מכוננת ליצירת אוכלוסיה



לוח 8

אומדן האוכלוסיה מגיל 14 ומעלה לפי תכונות כוח-העבודה, המין והלאום, נובמבר 1955

אחרונים					מספרים מוחלטים			תכונות כוח-עבודה
ערבים ואחרים: שני המינים	יהודים: שני המינים	האוכלוסיה כולה			ערבים ואחרים	יהודים	האוכלוסיה כולה	
		נקבות	זכרים	שני המינים				
41.5	50.5	24.4	74.5	49.7	43,400	542,300	585,700	מועסקים בשבוע-הסקר <sup>1</sup> בלתי-מועסקים בשבוע-הסקר <sup>1</sup> ס"ה של השייכים לכוח-עבודה
3.9	3.9	2.1	5.6	3.9	4,100	41,400	45,500	
45.4	54.4	26.5	80.1	53.6	47,500	583,700	631,200	אזרחי
54.6	45.6	73.5	19.9	46.4	57,200	490,100	547,300	אזרחי <sup>2</sup>
100.0	100.0	100.0	100.0	100.0	104,700	1,073,800	1,178,500	ס"ה כללי

<sup>1</sup> מ 30 לאוקטובר 1955 עד 5 לנובמבר 1955. <sup>2</sup> עקרות-בית, לומדים, בלתי-מסוגלים לעבודה.

(1931) ו-26.5% (1947). כפי שמתברר מן המספרים של סקר כוח-האדם 1955, הניתנים בצורה תמציתית בלוח 9, עובדים בשני ענפי-הייצור היסודיים — חקלאות ותעשייה (כולל מתצבות) — כ-38% של כל המועסקים בכוח העבודה היהודית מגיל 14 ומעלה; אחוז זה נמוך מן האחוז המצוי בתחום זה בארצות אחרות; אעפ"כ יש לראות בעובדה, שיותר מ-15% עובדים בחקלאות, השג ניכר של המדיניות הכלכלית הציונית. מניתוח החומר הסטטיסטי המפורט של המועסקים לפי ארצות-הלידה, זמן השהות בישראל והענף הכלכלי, מתברר, שאחוז גדול-ביחס של עולים חדשים מאסיה ואפריקה פנו או הופנו לחקלאות.

בהשוואה לארצות אחרות בולט בישראל האחוז הגבוה של העובדים בשירותים (שירותים אדמיניסטרטיביים ממשלתיים וציבוריים, שירותים אישיים, בריאות, חינוך, סעד וכד'). אחוז העובדים בשירותים גבוה ביותר בין ילידי הארץ והעולים הוותיקים ממוצא אירופי.

מכל היהודים הנכללים בכוח-העבודה, כ-64% הם שכירים, 22% הם עצמאים, נותני-עבודה או חברי קואופראטיבים, 9% הם חברי קיבוצים, וכ-5% בני-משפחה, שעובדים ללא תשלום במפעל, חנות, משק וכד' של ראש-המשפחה (1955).

לוח 9

המועסקים בכוח-העבודה לפי ענף כלכלי, לאום ומין (נובמבר 1955)

ערבים ואחרים	יהודים	כל האוכלוסיה			הענף הכלכלי
		נשים 1955	גברים 1955	ס"ה 1955	
סקר 1955	סקר 1955	סקר 1955	סקר 1955	סקר 1955	
50.5	15.3	14.1	19.2	18.0	חקלאות, ייעור ודיג
1.4	0.2	—	0.4	0.3	מכרות ומחצבות חרושת (תעשייה ומלאכה)
11.9	22.3	14.7	23.7	21.6	בניה ועבודות ציבוריות
13.6	8.6	0.7	11.7	9.0	חשמל, מים
0.2	1.4	0.5	1.5	1.2	מסחר ובאנקאות
7.4	14.4	15.0	13.5	13.9	הובלה, אחסנה ותחבורה
3.5	6.9	1.8	8.2	6.6	שירותים (כולל שי-רותי בריאות, חינוך וכד')
11.5	30.9	53.2	21.8	29.4	
100.0	100.0	100.0	100.0	100.0	ס"ה

מאפריקה ואסיה ושל סוחרים בין עולי אסיה, בעוד שעולי אירופה, ובמידה מסוימת עולי-עיראק, עדיין כללו אחוז ניכר של בעלי מקצועות חפשים ומקצועות טכניים.

ב) שינויי-מקצוע בישראל בין העולים. בדרך כלל נעשו שינויי-מקצוע בין העולים (כלומר, נטישת המקצוע, שבו עסקו בגולה, והחלפתו במקצוע אחר בארץ) בכיוון של מעבר מן העיסוק במסחר (בעבר: גם במקצועות חפשים) לעבודת-כפיים בחקלאות ותעשייה. מן החומר, שנאסף ע"י סקר כוח-האדם ב-1954, אנו למדים, ששינויי-מקצוע בין העולים בישראל הם שכיחים מאוד; הם שכיחים יותר בין אלה שבאו בעליה ההמונית האחרונה מבין אלה שבאו בגלים הקודמים, בין ילידי אסיה ואפריקה מבין ילידי-אירופה, בין הגברים מבין הנשים.

ג) ההרכב הכלכלי של האוכלוסיה. במשך תקופת-המאנדאט לא היה האחוז של המפרנסים באוכלוסיה היהודית של ישראל נמוך כלל וכלל — תופעה, שבאה גם כתוצאה מן ההרכב הנוח לפי הגילים. העליה ההמונית, שבאה אחר תקומת-המדינה, גרמה לגידול עצום במספר המוחלטים של המפרנסים, אך עם זה גרמה לירידה באחוז של המפרנסים — גם-כן כתוצאה מן השינוי, שבא בהרכב-הגילים. במשך שנות 1954 ו-1955 — עם היקלטותם של העולים במשק-המדינה — נראה, שאחוז זה עלה, אך למרות כן נשאר נמוך-ביחס. לפי סקר כוח-האדם, שנערך בנובמבר 1955 ושתוצאותיו ניתנות בצורה תמציתית בלוח 8, היה האחוז של המפרנסים (השייכים לכוח-האדם האזרחי) בין היהודים מגיל 14 ומעלה 54.4% ובאוכלוסיה בכללה 53.6%; כמו בכל שאר הארצות כך אף בישראל גבוה אחוז זה הרבה יותר בין הגברים (80.1%) משהוא בין הנשים (26.5%). חלק ניכר מאוד בין הנשים, שאינן נכללות בכוח-העבודה, הן עקרות-בית.

למרות העובדה, שמספרם של המפרנסים בתוך האוכלו-סיה היהודית גדל יותר מפי 8 מ-1931 עד 1955, לא נשתנה הרבה ההרכב של אוכלוסיה זו לפי עיסוקה בענפי-הכלכלה השונים במשך הזמן הנזכר; כך, למשל, נע האחוז של העוב-דים בחקלאות, לפי המיפקדים והאומדנים השונים, שנערכו בין 1931 ו-1955, רק בין מאכסימום של 18.5% (1931) ומיני-מום של 12.6% (1947), ואחוז עובדי-התעשייה — בין 21.8%

לוח 10

האוכלוסיה, התפתחותה וצפיפותה, לפי המחוז והנפה

האוכלוסייה הלא-יהודית	האוכלוסיה היהודית					צפיפות לקמ"ר (בסוף 1954)	האוכלוסיה ס"ה	מספר הישובים (בסוף 1954)			שטח יבשתי בקמ"ר	המחוז והנפה
	אחוזים			מספרים מוחלטים				ס"ה	יהודים	אחרים		
	31.12.54	31.12.51	8.11.48	31.12.54	8.11.48							
126,724	10.4	10.5	8.6	158,935	60,501	82.9	285,659	78	243	320	3,447	מחוז הצפון
4,130	1.8	1.7	1.3	27,080	8,910	40.6	31,210	5	53	58	720	נפת צפת
59,113	2.3	2.2	0.8	35,127	5,969	105.4	94,240	34	47	80	894	נפת יזרעאל
5,718	2.1	2.2	2.1	32,027	14,436	76.4	37,745	4	41	45	494	נפת כינרת
57,763	4.2	4.4	4.4	64,701	31,186	93.0	122,464	35	102	137	1,339	נפת יזרעאל
20,271	17.4	18.9	20.1	265,092	140,605	405.3	285,363	12	66	77	704	מחוז חיפה
7,500	13.4	14.0	15.6	204,321	109,296	1,642.0	211,821	1	11	11	129	נפת חיפה
12,771	4.0	4.9	4.5	60,771	31,309	127.9	73,542	11	55	66	575	נפת חדרה
21,497	22.0	21.5	15.2	337,008	106,348	258.0	358,505	13	237	248	1,388	מחוז המרכז
14,602	4.8	4.7	3.8	73,298	26,509	240.3	87,900	7	85	92	365	נפת השרון
3,295	7.4	7.2	6.5	112,292	45,607	448.8	115,587	3	42	45	258	נפת פתח תקוה
3,600	4.3	4.1	0.4	66,025	2,870	161.0	69,625	3	64	65	430	נפת רמלה
—	5.5	5.5	4.5	85,393	31,362	254.9	85,393	—	46	46	335	נפת רחובות
6,500	35.6	34.8	43.2	542,698	302,050	3,328.5	549,198	1	22	22	165	מחוז תל-אביב
3,313	10.1	10.7	12.0	154,054	84,091	322.0	157,367	6	40	45	490	מחוז ירושלים
13,500	4.5	3.6	0.9	68,622	5,967	5.8	81,722	—	148	148	14,024	מחוז הדרום
—	2.3	2.0	0.6	35,092	3,696	32.8	35,092	—	71	71	1,070	נפת אשקלון
13,500	2.2	1.6	0.3	33,130	2,271	3.6	46,630	—	77	77	12,954	נפת באר-שבע
—	—	—	—	—	17,117	—	—	—	—	—	—	לא ידוע
191,805	100.0	100.0	100.0	1,526,009	716,678	85.0	1,717,814	110	756	860	20,218	כל הארץ

<sup>1</sup> בטורים של "הישובים היהודיים" והישובים האחרים מופיע כל ישוב בעל אוכלוסיה מעורבת פעמים — פעם כ"ישוב יהודי" ופעם כ"ישוב אחר".

היהודית שבכפרים מ 16% ב 1948 ל 24% ב 1954. התפתחות זו אירעה בעיקר במושבים, במושבות, במעברות, בכפרי העבודה ובישובים כפריים אחרים; חלקם של הקיבוצים באוכלוסיה הכפרית ירד מ 49% ב 1948 ל 21% ב 1954.

לוח 11

ישובים כפריים ואוכלוסייתם

השנה	קיבוצים וקבוצות	מושבים מושבי עובדים ומושבים שיתופיים	מושבות	ישובי עולים כפריים, כפרי-עבודה ומעברות עצמאיות	שונים (בעיקר: מוסדות חינוך וחוות)	סה"כ
מספר הישובים						
1882	—	—	5	—	—	5
1914	4	3	32	—	8	47
1948	177	104	34	—	11	326
1954	223	314	39	74	59	709
האוכלוסיה						
1882	—	—	500	—	—	500
1914	180	400	11,000	—	410	11,990
1948	54,208	30,142	24,160	—	2,121	110,631
1954	76,115	112,278	60,110	106,651	6,628	361,782

12. התנועה הטבעית של האוכלוסיה היהודית. (א — הערות כלליות. השפעתה של העלייה על גידול האוכלוסיה היתה במשך עשרות השנים האחרונות

11. החלוקה הגאוגרפית של האוכלוסיה היהודית. מתוך המפות 1—3, המובאות להלן, אפשר לעמוד על השינויים הכבירים, שחלו בחלוקה הגאוגרפית של האוכלוסיה היהודית במשך תקופת המאנדאט (השווה מפה 1 ל 2), ובתקופת קיומה של מדינת ישראל כתוצאה מן העלייה ההמונית (השווה מפה 2 ל 3). על השינויים, שחלו במשך השנים האחרונות בחלוקה הגאוגרפית של האוכלוסיה היהודית, בעיקר כתוצאה מן העלייה ההמונית, אפשר לעמוד גם מתוך לוח 10. מלוח זה מתברר, שכשליש של האוכלוסיה היהודית מרוכז במחוז ת"א, אך חלקו של מחוז זה, וכן חלקם של נפת חיפה ומחוז ירושלים באוכלוסיה, פחת במקצת בשנים האחרונות, ולעומת זה גדל במידה ניכרת חלקן של נפות צפת, עפ"ו, רמלה, רחובות, אשקלון ובאר-שבע. כמרכז מת-ברר מאותו לוח, שצפיפות האוכלוסיה בנפות השונות היא שונה ביותר: היא מינימאלית בנפת באר-שבע (הנגב) ומאפ-סימאלית בנפות של חיפה ותל-אביב.

האוכלוסיה היהודית מרוכזת כולה ב 756 ישובים, של 709 מהם יש אופי של ישובים כפריים. התפתחותה של ההתיישבות הכפרית, שהיתה אחת ממטרותיה של התנועה הציונית, משתקפת מתוך לוח 11. קודם מלחמת העולם 11 מרובה היה חלקם של ילידי אירופה בין המתיישבים בכפרים, וגדל והלך חלקם של הקיבוצים בתוך התיישבות זו. אחר העלייה ההמונית של 1951—1948 נתרבה חלקם של ילידי אסיה ואפריקה; האוכלוסיה הכפרית גדלה באופן יחסי יותר מן האוכלוסיה העירונית, וכתוצאה מכך עלה אחוז האוכלוסיה

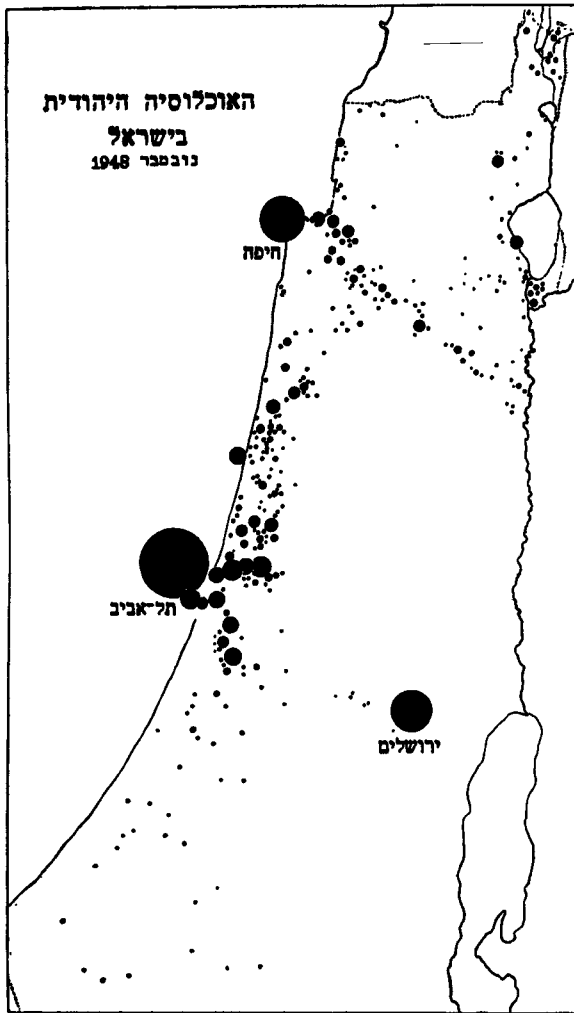

מפה 2

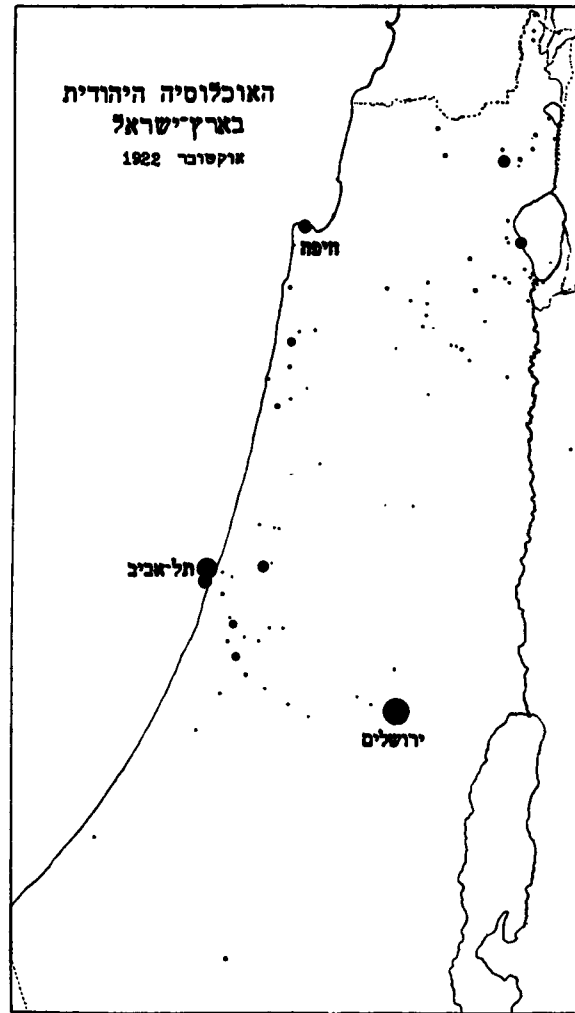

מפה 1

מתחנתים בגיל צעיר. יש לציין, שמרובה גם השכיחות של הנישואים השניים: מתוך כל 100 נישואים ב-1952 היו רק 77.8 נישואים בין רווק ורווקה; 6 מתוכם היו נישואים בין רווק ואלמנה או גרושה; 6.1 בין אלמן או גרוש ורווקה; 10.1 בין אלמן או גרוש ואלמנה או גרושה. — הנישואים בישראל אינם יציבים ביותר. שכיחות-הגירושים היא מרובה. נהגי-הנישואים בישראל נוחים יותר להבטחת עתידה של האוכלוסיה היהודית מנהגי-הנישואים בתפוצות אירופה ואמריקה — בין השאר כתוצאה מן העובדה שבישראל (בניגוד למה שאנו מוצאים בתפוצות הנזכרות) מספר הנישואים בין יהודים ולא-יהודים הוא כמעט אפסי.

בישוב היהודי בישראל, כמו באוכלוסיות אחרות, קיימת במידה מסויימת הנטייה ל"הומוגאמיה", כלומר לנישואים בין בני-אדם בעלי תכונות דומות או שוות. נטייה זו היא בדרך כלל חלשה בישראל מבחינת הקירבה או השוויון בין מקצועו של הגבר למקצועה של האשה, וחזקה מבחינת הקירבה או השוויון של מקום-המגורים והמוצא. כאן נעמוד בקצרה על הבעיה של ה"הומוגאמיה" וה"אנדוגאמיה" לפי המוצא — שנעשתה בעיה חברתית חשובה ביותר אחר העלייה ההמונית האחרונה.

ניתוח של חומר סטטיסטי מרובה מגלה, שמידת האנדוגאמיה היא שונה בקבוצות השונות של האוכלוסיה היהודית בישראל ושהיא משתנית במרוצת-הזמן. מסתבר, שעל השתנות זו משפיעים בעיקר שלושת הגורמים הבאים:

מרוכה כל-כך, שדעת-הקהל בישראל התעניינה אך במקצת בבעיות הכרוכות בריבוי הטבעי של האוכלוסיה. רק בתקופת מלחמת-העולם II — עם התמעטות העלייה וירידת הילודה — היתה התעניינות מסויימת בבעיית-הילודה. אך בשנים האחרונות נשתנה המצב מבחינה זו הרבה: עיקר הגידול של האוכלוסיה היהודית בישראל בשנות 1952—1954 בא מתוך הריבוי הטבעי. להלן נעמוד על מגמותיה של תופעה זו על סמך בירור שנים מגורמיה העיקריים: הילודה והתמותה. לבירור זה יש להקדים את סיכום המסקנות, שנתקבלו מתוך מחקרים על הנישואים בישראל, שהרי למספר הנישואים וגיליהם נודעת השפעה מרובה על הקפה של הילודה.

(ב) הנישואים. — שכיחות הנישואים בישראל מרובה ביותר. עובדה זו משתקפת בשיעורים הכלליים של הנישואים (עיין לוח 16), שהם מן הגבוהים ביותר בעולם — בין השאר, מחמת האחוז הגבוה של הצעירים באוכלוסיית-ישראל; והיא משתקפת גם במודדים, שאינם מושפעים ע"י הרכב-הגילים. מצומצם ביותר האחוז של האנשים והנשים, שנשואים רווקים או רווקות כשהם מגיעים לסוף תקופת-הפריון. שכיחות-הנישואים בישראל בין היהודים ממוצא אירופי מועטת יותר משהיא בין היהודים ממוצא אסייתי ואפריקני, אך נראה, שהיא מרובה משכיחות-הנישואים בין היהודים בארצות-אירופה. היהודים ממוצא אסייתי ואפריקני לא זו בלבד שרובם ככולם מתחננים, אלא שהם אף

לוח 13  
נישואים לפי הוותק בארץ של החתן והכלה (1952)<sup>1</sup>  
באחוזים

סה"כ	הכלה			החתן
	עולה חדשה	ותיקה	ילידת הארץ	
לכל 100 חתנים				
100.0	20.5	23.2	56.2	יליד הארץ
100.0	45.7	35.1	19.1	עולה ותיק
100.0	84.4	10.8	4.8	עולה חדש
100.0	64.3	20.1	15.5	סה"כ
לכל 100 כלות				
12.1	3.9	13.9	43.5	יליד הארץ
32.0	22.7	55.9	39.2	עולה ותיק
55.9	73.3	30.1	17.2	עולה חדש
100.0	100.0	100.0	100.0	סה"כ

<sup>1</sup> האחוזים מתייחסים רק לנישואים, שהוותק שלהם בארץ היה ידוע.

(ב) הטיפוס החברתי של כל קבוצה משפיע אף הוא על מידתם של "נישואי-התערובת". גבוה אחוז הנישואים בין בני ארץ אחת אצל בני ארצות-אסיה; הוא נמוך ממנו במקצת בין בני ארצות אפריקה; הוא נמוך עוד יותר בין בני ארצות-הבאלקאן (עפ"ר ספרדים); והוא נמוך ביותר בין בני ארצות אמריקה, אירופה המרכזית, המערבית והצפונית. כמרכן שכיחים נישואים בין אנשים, שאע"פ שאינם בני אותה ארץ, הם בני ארצות, שבהן מדוברות אותן הלשונות עצמן או שמצבן התרבותי או החברתי דומה (כגון: בני אוסטריה, גרמניה, הונגאריה, צ'כוסלובקיה; בני רוסיה, הארצות הבאלטיות, פולניה, רומניה; בני בולגאריה, יוגו-סלאוויה, יוון, תורפיה [ספרדים]; בני סוריה, עיראק, איראן, תורפיה [עדות מזרחיות]; בני תימן ועדן, וכד'). בזמן האחרון שכיחים גם הנישואים בין בני ארצות אירופיות השייכות לאיזורים שונים.

(ג) סימנים שונים מעידים, שהנטיה לנישואים בין בני אותו מוצא מתרופפת עם ריבוי השהות בישראל. כך, למשל (כפי הנראה מלוח 12), נמוך אחוז הנישואים בין ילידים של ארץ משותפת הרבה יותר בין ה"ותיקים" משהוא בין עולים חדשים; נמוך אחוז הנישואים בין ילידי ארץ משותפת בתוך הקבוצות הנמצאות בישראל זמן מרובה (כגון: בני רוסיה וכד'), והוא גבוה בתוך הקבוצות הנמצאות בארץ זמן קצר. כן מראה השוואה בין מדדי-האנדוגאמיה לתקופות שונות, שהמדדים עלו בזמן האחרון בתוך הקבוצות, שקיבלו תגבורת של עולים חדשים. בדרך כלל השפיעה, איפוא, העלייה ההמונית של 1948-1951 בכיוון של הגדלת המדדים הכלליים של האנדוגאמיה.

לעומת זה העובדה, שבעבר היתה האנדוגאמיה פוחתת עם ריבוי השהות בישראל, נותנת מקום להנחה, שבשנים הבאות — אם לא תבוא שוב עליה המונית — ירדו מדדי-האנדוגאמיה ויעלה האחוז של "נישואי-התערובת" (המעיד על מיוזג הגלויות בישראל). כיום עדיין קיימות מחיצות גבוהות בין עדות מסוימות ושאר חלקי-הישוב. מחיצות אלו הן גבוהות ביותר לגבי העולים החדשים, שבאו מארצות אסיאתיות ואפריקניות מסוימות. כמרכן גבוהות המחיצות המפרידות בין העולים החדשים, מצד אחד, וה"ותיקים" ו"ילידי-הארץ", מצד שני. לפי הסטטיסטיקה לשנת 1952

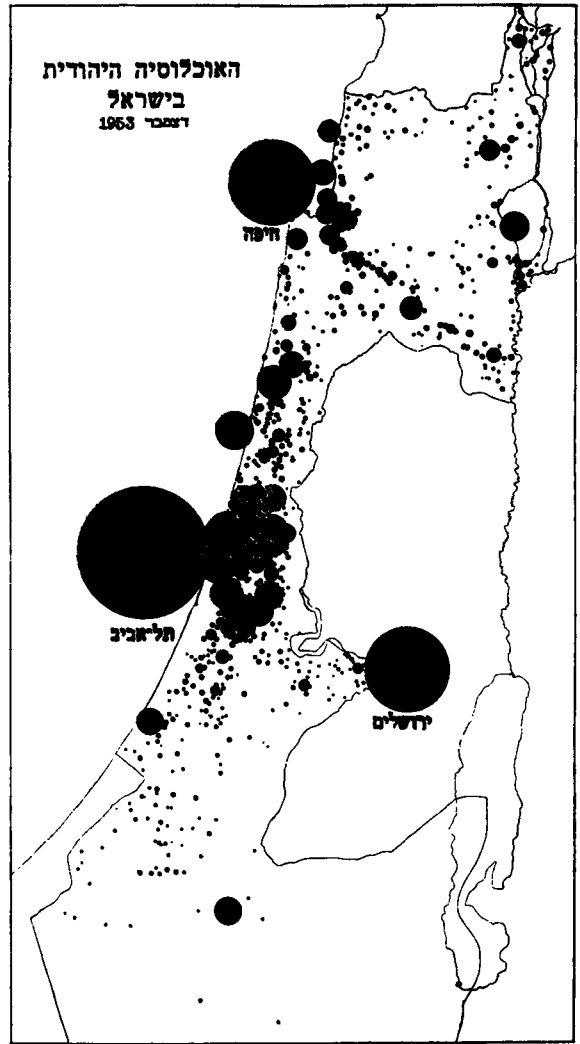

מפה 3

לוח 12

אחוזי המתחתנים עם אנשים מאותה ארץ (1952)

לכל 100 כלות מכל סוג מתחתנות עם חתנים מאותה ארץ			לכל 100 חתנים מכל סוג מתחתנים עם כלות מאותה ארץ		
ילידי אסיה ואפריקה	ילידי אירופה	סה"כ	ילידי אסיה ואפריקה	ילידי אירופה	סה"כ
—	—	43.0	—	—	54.8
34.0	34.0	34.0	34.4	26.5	27.7
42.8	40.9	41.4	67.4	43.4	48.2
47.2	45.8	46.1	29.0	33.0	32.1
84.3	64.0	74.6	85.7	62.7	74.5
73.2	50.0	56.4	76.4	45.6	56.4

(א) גדל הקבוצה ופיזור משפיעים, כנראה, על השייכים לקבוצות הקטנות והבלתי-מרוכזות (כגון בני אנגליה, אי-סליה, צרפת וכד') להיכנס ל"נישואי-תערובת" עם בני ארצות אחרות במידה יחסית מרובה מזו שאנו מוצאים בין בני הקבוצות הגדולות והמרוכזות יותר.

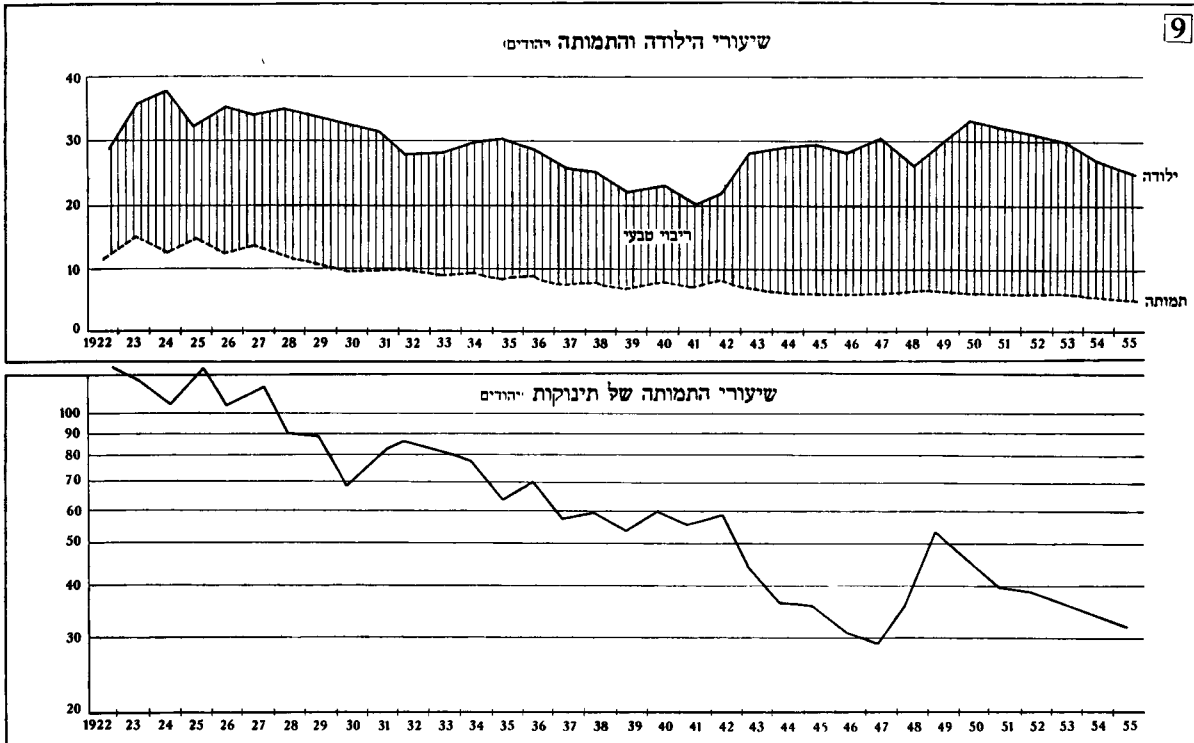

2) אחר 1926 נמצאה האוכלוסיה היהודית בכללה באופן ברור בדרך של הגבלת-הפרייון. שיעור-התחלופה (gross repro-duction rate) הגלמי, שב1926—1927 עדיין היה 1.87, ירד ב 1933 ל 1.28; הירידה — שהוסקה בשנות הגיאאות הכלכ-לית של 1934—1935 — נתחדשה ואף גברה בשנות המשבר ומאורעות-הדמים של 1936—1939 והביאה את שיעור-התחלופה הגלמי לנקודת-השפל בזמן שבו התקרבה סכנת-המלחמה לשיעור-הארץ (1.06: 1941).

3) מאז נשתנתה העקומה של שיעור-התחלופה מעיקרה: שיעור זה עלה ל 1.20 ב 1942 ול 1.58 ב 1943, ונשאר באותה רמה בערך במשך כמה שנים, ואף עלה לרמה גבוהה יותר אחר העליה ההמונית מארצות-המזרח (1.66: 1949; 1.95: 1951; 1.89: 1951). גידול זה בשיעור-התחלופה אינו מיוחד לישראל, גם בקרבה ארצות אחרות גדלה התחלופה במידה ניכרת אחר 1933—1934 או 1937—1938, אך בישראל התחיל גידול זה בתקופה מאוחרת יותר, ועם זה היה נמרץ יותר משהיה בארצות אחרות. הוא נמשך עד 1951.

לוח 14

שיעורי-התחלופה של האוכלוסיה היהודית

ה ש נ ה	שיעור-התחלופה הגלמי <sup>1</sup>	שיעור-התחלופה הנקי <sup>2</sup>	השנה	שיעור-התחלופה הגלמי	שיעור-התחלופה הנקי
1927—1928	1.87	1.42	1940	1.17	1.03
1930—1931	1.62	1.33	1941	1.06	0.94
1931	1.50	1.18	1942	1.20	1.07
1932	1.35	1.07	1943	1.58	1.42
1933	1.28	1.08	1944	1.67	1.44
1934	1.29	1.08	1945	1.72	1.61
1935	1.32	1.13	1946	1.67	1.54
1936	1.27	1.09	1949	1.66	1.53
1937	1.14	1.02	1950	1.89	1.75
1938	1.19	1.07	1951	1.95	1.81
1939	1.09	0.98	1952	1.93	1.79
			1953	1.88	1.77

1. Gross Reproduction Rate .2 Net Reproduction Rate

(עי' לוח 13), רק כ 20% מילידי-הארץ בחרו להם נשים מבין העולות החדשות, בעוד ש 84% של העולים החדשים בחרו את נשיהם בין העולות החדשות.

ג. ה ל י ד ות. בירורה של בעיית-הילודה בישראל מחייב תשומת-לב לשתי העובדות הללו:

א) העולים לישראל הושפעו במידה ניכרת מן השינויים היסודיים, שבאו בנהגים המשפחתיים של היהודים בארצות-מוצאם — שינויים, שאירעו במשך המחצה השניה של המאה ה 19 והמחצה הראשונה של המאה ה 20 ושאפשר לסכם אותם כלהלן: בהשפעת השכבות העירוניות, שעליהן נמנו, הנהיגו יהודי אירופה המרכזית והמערבית במשך התקופה הנזכרת את ההגבלה המלאכותית של הילודה בתוכם; יהודי אירופה המזרחית התחילו — באיחור זמן — ללכת באותה דרך עצמה; לעומת זה עדיין מצטיינים היהודים של קהילות מסור-יימות של אסיה ואפריקה בפרייון גבוה; בדרך כלל נתקבל ע"י היהודים הדתיים והשמרנים הנוהג של הגבלת-הפרייון במידה פחותה ובאיחור-זמן מן היהודים הרחוקים מן המסורת הדתית.

ב) חקר הילודה בישראל נתקל בקשיים מרובים מחמת הרכב-הגילים הבלתי-סדיר של קבוצות-האוכלוסיה השונות בישראל. לפיכך יש להשתמש בחקר בעיית-הפרייון במודדים עדינים יותר משיעור-הילודה הגלמי (מספר הלידות לכל אלה תושבים, עי' לוח 16 ותרשים 9), שאינם כפופים להש-פעה של הרכב-הגילים (עי' לוח 14). מתוך שימוש במודדים אלה מתברר, שהפרייון של האוכלוסיה היהודית בישראל נשתנה במרוצת-הזמן במידה ניכרת, באופן שאפשר להבחין בהתפתחות 4 תקופות שונות:

1) בסוף המאה ה 19 ובתחילת המאה ה 20 עדיין היה הפרייון גבוה למדי; קודם מלחמת-העולם I הגיע, כנראה, המספר הממוצע של ילדים למשפחה שלמה (כלומר, למש-פחה, שבה הגיעה האם לסוף גיל-הפרייון) ליותר מ 5; הפרייון היה גבוה גם במשפחות ממוצא אירופי (שרובן באו מארצות אירופה המזרחית, שהמסורת הדתית עדיין היתה חזקה בתוכן).

שהללו — על כל שכבותיהם — נוטים להגביל את פריונם. לעומת זה ניכרים מאוד הפרשים מסוג זה בין בני אסיה ואפריקה, שבתוכם נהגים השייכים לשכבות עירוניות גבוהות להגביל את הילודה, בעוד שאר השכבות שומרות על רמת-פריון גבוהה. בדרך כלל יש להטעים, שההפרשים לפי שכבות מקצועיות הם פחות חשובים בישראל מן ההפרשים לפי ארצות-המוצא. מבחינה זו שונה המצב בישראל מן המצב בארצות אחרות הרבה, שבהן ההפרשים העיקריים ברמת-הפריון הם פרי הנטיה של השכבות הכפ-ריות לשמור על פריונן הגבוה, בעוד שהשכבות העירוניות נוטות להגבילו. בישראל היו השכבות הכפריות, שנוצרו רק במשך עשרות-השנים האחרונות, מורכבות בעיקרן, עד העליה ההמונית האחרונה, מיוצאי ערים אירופיות, שהיו רגילים לקיים פיקוח על הילודה.

לוח 15

הפריון אצל ילידות היבשות השונות

מודד-הפריון	ילידות אירופה	ילידות אסיה (בלא א"י) ואפריקה	ילידות א"י	סה"כ
שיעורי-החלופה גלמיים 1950	1.65	2.74	1.86	1.89
מספר סידורי של היל-דים שנולדו לאימהות בנות 30—34 <sup>1</sup>	2.10	5.66	4.61	3.05
1938/40	2.00	4.86	3.77	2.51
1944	2.08	4.87	3.62	2.59
1945	2.13	4.63	3.69	2.63
1946	2.22	4.69	3.65	2.74
1949	2.28 <sup>2</sup>	5.26 <sup>3</sup>	3.63 <sup>4</sup>	3.63
1952	2.13	5.16	4.02	2.91
ממוצע של השנים הנ"ל				

<sup>1</sup> הסבר למחודה זו ראה במאמר של ר. בקי ב-*Population*, יולי-ספטמבר 1952. <sup>2</sup> עולות ותיקות: 2.38; עולות חדשות 2.14. <sup>3</sup> עולות ותיקות: 5.31; עולות חדשות: 5.24. <sup>4</sup> אבי-האם יליד-אירופה: 2.61; אבי-האם יליד אסיה או אפריקה: 4.61; אבי-האם יליד-ישראל או ממוצא בלתי-ידוע: 3.83.

שאלה מיוחדת היא אם המעבר של אנשים אלה לעבודת-האדמה הביא, בסופו של דבר, לידי שינוי ברמת-פריונם, ואם יש להבחין — במה שנוגע לשינוי זה — בין קבוצות-העולים השונות ובין צורות-הישוב השונות. ממחקרים חלקיים, שעסקו בבעיות אלו, מתקבלות המסקנות הבאות:

1. קודם 1942 היה הפריון של השכבות החקלאיות נמוך בדרך כלל הן בין היהודים ממוצא אירופי הן בין בני הדור שנולד בא"י. לעומת זה היה גבוה בקבוצה הקטנה של החק-לאים ממוצא אסייתי.

2. הפריון היה גבוה יותר במושבים משהיה במושבות, ונמוך יותר בקיבוצים. הוא היה גבוה יותר במושבים ובקי-בוצים הוותיקים (ולפיכך: המבוססים יותר מבחינה כל-כלית) משהיה במושבים ובקיבוצים הצעירים.

3. אחר 1942 היה גידול-הפריון מרובה, כנראה, יותר בין החקלאים ובני-הכפרים משהיה בערים. אך קשה לומר, אם היה כאן שינוי מרחיק לכת בנוהג הדמוגרפי של השכבות הללו. יתכן שהפריון של השכבות הכפריות בכללן מרובה כיום במקצת מזה של השכבות העירוניות, אך הבדל זה, אם הוא קיים, הוא מצומצם ביותר. ההבדלים בין הפריון של

מ 1951/52 ואילך באה שוב ירידה בילודה ובפריון של האוכלוסיה היהודית ממוצא אירופי, ומתוך כך באה ירידה בשיעורי הילודה והפריון של האוכלוסיה היהודית בכללה (עי' לוחות 14 ו-16).

גם ביחס לפריון קיימים הבדלים גדולים בין השכבות השונות של האוכלוסיה היהודית בישראל. במקצתם הבדלים אלה הם תוצאה של הנהגים בחיי-המשפחה, הרווחים בקהי-לות היהודיות השונות שמתוכן באו העולים, ובמקצתם — פרי ההשקפות הדתיות השונות שלהן. השפעה מסוימת על הבדלי-הילודה נודעת גם לצורות-הישוב ולהבדלים בין השכבות המקצועיות השונות.

הפריון שונה במידה מרובה בין קיבוצי-העולים שמוצאם מארצות שונות. הוא גבוה ביותר בין הנשים, שנולדו באסיה ובאפריקה, נמוך יותר בין הנשים, שבאו מתוך קהילות ספרי-דיות (בתורכיה, יוון, יוגוסלאוויה, בולגאריה, ועוד), נמוך עוד יותר בין הנשים, שבאו מאירופה המזרחית, ונמוך ביותר בין אלו שבאו מאירופה המרכזית והמערבית. לא קל למדוד באופן מדויק את ההבדלים במידת-הפריון לפי ארצות-הלידה. על סמך מתודה גלמית ביותר, אבל פשוטה מאד, שהוצעה ע"י בורקס וגיני, נעשה ניסיון להעריך את המספר הממוצע של ילדים למשפחה פוריה בסוף תקופת-פריונה (ע"י חלוקת מספר-הילדות הכולל במספר-הילדות של בכר-רים). חישוב זה נעשה ביחוד לתקופת 1938—1940, שבה היתה הילודה נמוכה, ולתקופת 1944—1945, שבה היתה הילודה גבוהה. מתוך הממוצע של המספרים לשתי תקופות אלו בולטת עצמת ההבדלים בין ילידות הארצות השונות. המספר הממוצע של ילדים במשפחה היה 7.5 אצל נשים, שבאו מאיראן; 7 אצל נשים, שבאו מתימן; 5.9 אצל נשים מעיראק, 5.4 — מעדן; 4.5 — מסוריה ולבנון; 3.7 — מיוגו-סלאוויה; 3.4 — מתורכיה; 3.3 — שנולדו בא"י; 3.2 — שבאו מיוון; 3.1 — ממצרים; 3 — מברית-המועצות (בלא הארצות הבאלטיות); 2.7 — מלאטוויה; 2.5 — מאמריקה; 2.4 — מבול-גאריה; 2.3 — מליטה; 2.3 — מפולניה; 2.1 — מהונגאריה; 2 — מרומניה; 1.9 — מצ'כוסלובאקיה; 1.8 — מבריטניה הגדולה; 1.7 — מגרמניה; 1.5 — מאוסטריה (2.6 בממוצע כללי).

משאר הנסיונות, שנעשו כדי למדוד את ההבדלים ברמת-הפריון של נשים ילידות ארצות שונות, יש לציין את הניסיון הבא: על סמך המספרים הסטטיסטיים על חלוקת-הילדות לפי ארץ-הלידה של האימהות, גילן, והמספר הסיוד-רי של הלידה, חושב בשביל האימהות שבקבוצת-גילים מרכזית (30—34) המספר הסיודורי הממוצע של הלידה. כפי שנראה מלוח 15, מספר הילדים של אימהות אלו מבנות אסיה ואפריקה היה גדול בממוצע פי 2.4 ממספר הילדים של בנות-אירופה. שיעורי-התחלופה לשנת 1950, הניתנים בלוח 15, מראים גם הפרש ניכר מבחינת הפריון בין קבוצות-הנשים השונות.

לפי המתודה, שהוזכרה למעלה, חושב גם מספר-הילדות הסיודורי הממוצע של אימהות בגיל 30—34 לפי ארץ-הלידה שלהן ולפי השכבה המקצועית של האב. ממספרים אלה יוצא, שהפריון נמוך יותר במשפחות של בעלי מקצועות חפשים ושל הפקידים משהוא בין העוסקים במקצועות עירוניים אחרים ובחקלאות. ההפרשים במידת-הפריון לפי השכבה המקצועית קטנים יותר בין היהודים ממוצא אירופי, מאחר

אחד, הביאה יציאת הרוב של הערבים מן הארץ לידי כך, שרוב האוכלוסים של מדינת-ישראל היה מורכב בתקופה הוֹאֶשׁוֹנָה לקיומה מבני-אדם ממוצא אירופי. מצד שני, באה במקום העליה הנבחרת עליה המונית, שכללה — מתוך עולי-אירופה — בני-אדם הרבה, שמצב-בריאותם היה ירוד מתוך שסבלו במשך שנים מן הרדיפות הנאציות ומתנאי-חיים קשים במחנות-הריכוז, ומעולי ארצות-המזרח — בני-אדם הרבה בעלי מנהגים היגייניים פרימיטיביים למדי. גם העובדה, שהאוכלוסיה גדלה פי שנים במשך כשלוש שנים בלבד, יצרה בעיות, שעלולות היו להשפיע השפעה שלילית על מצב-הבריאות (קשיים בשיכון, הצורך לפתח בשביל העולים החדשים ובנקודות-הישוב החדשות רשת רחבה של שירותים לטיפול בחולים, לרפואה מונעת, לתברואה וכד'). בדרך כלל עמדה הארץ בהצלחה במבחן כפול זה; גם ההעברה של בני-אדם ממוצא אירופי לארץ מזרחית וגם ההעברה של המוני עולים בלתי-נבחרים מן המזרח לארץ זו, שהיא בעלת אורח-חיים מערבי, נעשו מתוך דאגה לשמירת-הבריאות. לוח 16 ותרשים 9 מראים, שמוזן שקיימת סטא-טיסטיקה של התמותה בארץ, ירד בהתמדה שיעור-התמותה הגלמי בתוך יהודי א"י. אמנם הירידה של שיעור-התמותה מ-14.1 ב-1923/25 ל-5.8 ב-1955 לא היתה רק תוצאה של השתפרות מצב-הבריאות, אלא גם של השינויים, שבאו בהרכבה של האוכלוסיה לפי הגיל; אך גם כשמקשרים את שיעורי-תמותה על סמך לוחות-התמותה באופן שהרכב-הגילים אינו משפיע על שיעורים אלה, מתקבלים שיעורים, שמעידים על השתפרות מתמדת של מצב-הבריאות עד השנים האחרונות ועד בכלל (עי' לוח 16, עמודות 6, 8 ו-9). מניתוח של נתונים אחרים, מפורטים יותר, אנו למדים, שהתמותה ירדה בכל הגילים, וביחוד בין הילדים בגילים מן החדש השני עד סוף השנה החמישית, בין הילדים בגילים גבוהים יותר ובין

צורות-הישוב השונות נתגלו גם בשנים האחרונות, ונראה, שהקיבוץ הוא עדיין בעל פריון נמוך יותר משאר צורות-הישוב הנזכרות.

4. בקיבוץ ניכרת נטיה לסטאנדארדיזאציה של הנוהג הדמוגרפי: השינויים במספר-הילדים של הנשים מאותו גיל מועטים בקיבוץ משהם במקומות אחרים; כן נחלשו בקיבוץ ההפרשים בין הפריון של העולים ממוצא אירופי והפריון של העולים ממוצא מזרחי. העובדה, שהאחריות הכספית לגידול-הילדים הועברה בקיבוץ מן המשפחה אל החברה, נתלוותה, כנראה, בגידול ההשפעה של החברה על המשפחה.

ד. התמותה. בהרבה מארצות-הגולה היו היהודים נבדלים משאר האוכלוסים במה ששיעור-התמותה שלהם בכל גיל וגיל היה פחות יותר — תופעה, שנבעה מגורמים שונים, כגון: הרפב מקצועי מיוחד, רמת-תרבות גבוהה יותר, חיסון תורשתי נגד מחלות מסוימות (כמו שחפת), שכחות מועטת יותר של מחלות-מין, שימוש מוגבל יותר במשקאות משפירים וכד'. עובדה זו קבעה במידה מרובה את מצב בריאותם של העולים מאירופה לא"י קודם מלחמת-העולם II. גם העובדה, שבמשך כל תקופת-המאנדאט היתה העליה היהודית לא"י ברובה עליה נבחרת, גרמה במידה מרובה לרמת-הבריאות הגבוהה של העליה בכללה.

עם זה יש לציין, שמשגועו העולים לארץ, צריכים היו הרבה מהם לשנות את ארחות-חייהם ומשלחיהם, ואף להסתגל לתנאים אקלימיים חדשים — מה שלא השפיע תמיד לטובה על מצב-הבריאות שלהם. נוסף על כך נכנסו לארץ, שרמת-הבריאות של רוב אוכלוסיה (הערבים) היתה ירודה הרבה מזו של אוכלוסיות הארצות שמתוכן יצאו. השינויים המכריעים, שבאו באוכלוסיה מ-1948 ואילך, השפיעו במידה מרובה גם על מצב-הבריאות שלה. מצד

לוח 16

ילודה, תמותה, ריבוי טבעי ואורך-חיים ממוצע בתוך יהודי ארץ-ישראל (1923—1954)

ה ש נ י ם	שיעורים גלמיים			שיעורים מתוקנים (לפי הרכב-הגילים של לוחות-התמותה)			אורך-החיים הממוצע				שיעורים גלמיים	
	ילודה	תמותה	ריבוי טבעי	תמותה	ריבוי טבעי	זכרים	נקבות	נישואים*	גירושים*			
	1	2	3	4	5	6	7	8	9	10	11	
1923/25	35.8	14.1	21.7	121.3	?	?	?	?	?	?	?	?
1926/27	35.1	12.6	22.5	112.1	25.9	18.3	7.6	54.1	54.7	?	?	?
1928/29	34.3	11.8	22.5	91.2	?	?	?	?	?	?	?	?
1930/32	31.4	9.5	21.9	77.7	19.0	16.0	3.0	59.9	62.7	?	?	?
1933/35	29.9	9.1	20.8	74.2	17.7	16.2	1.5	59.5	61.8	13.6 <sup>1</sup>	5.4 <sup>1</sup>	?
1936/38	27.5	8.2	19.3	61.5	16.4	15.5	0.9	60.8	64.5	11.8	6.5	?
1939/41	22.5	7.9	14.6	56.2	15.2	15.5	-0.3	62.3	64.6	12.9	4.2	?
1942/44	27.3	7.8	19.5	46.1	20.6	15.3	5.3	64.1	65.9	11.1	2.7	?
1945/47	30.1	6.5	23.6	32.2	?	?	?	?	?	11.8	2.4	?
1948	26.3	6.7	19.6	36.3	?	?	?	?	?	10.9	1.4	?
1949	29.9	6.8	23.1	51.7	22.5	14.7	7.7	65.2	67.9	13.4	1.7	?
1950	33.0	6.5	26.5	46.2	25.2	14.4	10.8	66.3	69.5	14.5	2.1	?
1951	32.7	6.4	26.3	39.2	25.0	14.3	11.7	67.2	70.1	11.8	1.8	?
1952	31.6	6.8	24.7	38.7	25.5	14.3	11.1	66.7	69.8	11.3	1.7	?
1953	30.2	6.3	23.9	35.8	25.1	14.2	10.9	68.0	70.5	9.6	1.6	?
1954	27.4	6.4	21.0	34.5	?	14.2	?	67.5	70.5	8.8	1.5	?
1955	27.3	5.8	21.5	32.3	?	?	?	?	?	?	?	?

\* לכל 1,000 נפשות. \*\* מ-1948 ואילך לכל 1,000 תינוקות (כולל עולים); עד 1947: לכל 1,000 לידות. \*\*\* לכל 1,000 נפשות (נקבות בלבד). <sup>1</sup> 1935.

הללו ולתקופה שבין 1931 וסוף תקופת-המאנדאט קיימים אומדנים שוטפים של ממשלת-המאנדאט, שנתקבלו מתוך יוספת הריבוי הטבעי ועודף הנכנסים על היוצאים למיספ- ו"ה של המיפקדים. המיספרים של מיפקד 1931 נראים בדרך כלל נכונים, וההרשמה של הלידות והפטירות בתוך האוכ- לוסיה הלא-יהודית היתה שלמה למדי; המיספרים, שנת- קבלו על סמך הרשמה זו עד 1942, אע"פ שכללו טעויות הרבה בפירוט הלידות לפי גיל-האם, בפירוט הפטרות לפי הגילים וכד', נתנו בכללם תמונה מתאמת למציאות, אך אחר 1942 — משהונהג פיקוח על המזונות — פחתה מידת המי- נותם הכללית, והסטטיסטיקות של התמותה, וביחוד של תמותת-הילדים, נעשו בלתי-שלימות ביותר מחמת נטייתם של ה"מוכתארים" להעלים מקרי-פטירות (כדי לקבל את מנות-המזון של הנפטרים).

ב. הגודל, ההרכב והחלוקה הגאוגרפית של האוכלוסיה הלא-יהודית בא"י. האוכלוסיה הלא-יהודית בא"י בתקופת-המאנדאט (עי' לוח 17) היתה מורכבת בעיקר משלוש קבוצות אלו:

(1) מוסלמים, שלפי האומדן האחרון של ממשלת-המאנדאט הגיע מספרם בסוף מארס 1947 לכ-1,157,000 ושברובם המכ- ריע היו ערבים.

(2) נוצרים, שמספרם — לפי האומדן הנזכר — הגיע במארס 1947 לכ-146,000. הנוצרים כללו מיעוט ניכר של לא-ערבים (אנגלים, אירופים אחרים, ארמנים וכד').

(3) בני דתות אחרות — כ-16,000 במספר —, שהיו שייכים ברובם לדת הדרוזית.

המבוגרים עד גיל 50. מן המספרים בלוח 16 בולטת ההת- קדמות, שבאה באורך-החיים הממוצע בישראל — אורך-חייה שהוא כיום קרוב לזה של האוכלוסיה המתקדמת ביותר.

ה. הריבוי הטבעי. מלוח 16 מתברר, ששיעור הילודה הגלמי (עמדה 1) בתוך יהודי-ישראל היה — גם בשנים של שפל — גבוה הרבה משיעור-התמותה הגלמי. כתוצאה מכך היה שיעור הריבוי הטבעי הגלמי בתוכם גבוה תמיד (22.5 ב-1926/7; 14.6 ב-1939/41; 25.5 ב-1951/52). אך רמה גבוהה זו של הריבוי הטבעי היתה בעיקרה פרי ההרכב הבלתי-סדיר של האוכלוסיה לפי הגילים; האחוז הגבוה של הצעירים באוכלוסיה הגדיל את שיעור-הילודה, בעוד שה- אחוז הנמוך של הזקנים הפחית את שיעור-התמותה. יש לשאול מה היו שיעורי הילודה, התמותה והריבוי הטבעי אילמלא השפיע עליהם ההרכב הבלתי-סדיר של האוכלוסיה לפי הגיל. שיעורים כאלה ניתנים בעמדות 5—7 של לוח 16, ומתוכם אנו למדים, ששיעור-הילודה היה נמוך הרבה מן השיעור הגלמי, שיעור-התמותה גבוה הרבה מן השיעור הגלמי ושיעור הריבוי הטבעי נמוך הרבה מן השיעור הגלמי. אם נדון על העצמה של הריבוי הטבעי על סמך המספרים שבעמדה 7 של לוח 16, יתברר לנו, שבמשך שנות 1926—1941 פחת הריבוי הטבעי של הישוב היהודי במהירות וב-1939—1941 הגיע למצב ירוד כל-כך, שהפריזן שוב לא היה בכוחו לאזן את התמותה. אחר 1941 עלה הריבוי הטבעי שוב, וב-1951 הגיע עד לרמה של כמעט 12 ל-1,000 נפש, אך אח"כ ירד שוב במידה ניכרת. יש להניח, שב-1954 ירד עד ל-8 או ל-9 ל-1,000 נפש. שיעור כזה מראה, שכוח הריבוי

לוח 17

### האוכלוסיה של א"י ושל ישראל לפי הדתות

ה ש נ י ם	מוסלמים	נוצרים	דרוזים ואחרים	ס"ה לא-יהודים	יהודים	ס"ה כללי
כל א"י: מיפקד 1922	1,589,177	71,464	7,617	668,258	83,790	752,048
מיפקד 1931	1,759,700	88,907	10,101	858,708	174,606	1,033,314
אומדן 1942	1,995,292	127,184	13,121	1,135,597	484,408	1,620,005
אומדן 1947	1,157,423*	146,162*	15,849*	1,319,434*	614,239 <sup>1</sup>	1,933,673*
ישראל: אומדן 1949	?	?	?	160,000	1,013,871	1,173,871
לסוף 1955	136,200	43,300	19,000	198,500	1,590,600	1,789,100

1. אומדן מתוקן ב"de facto" של ממשלת המאנדאט. \* מהימנותו של מספר זה מוטלת בספק (מטעמים מפורשים למעלה, עמ' 702).

המוסלמים ישבו ברובם הגדול (70% : 1944) בכפרים, שהרבה מהם היו בעלי גודל ניכר. כפרים בינוניים וגדולים היו שכיחים בעיקר בגבעות-השומרון ובנפת-חברון, בעוד שבשאר חלקיה של א"י היו שכיחים גם כפרים קטנים. כתוצאה מתנאי-הביטחון הירודים, שהיו רווחים בארץ במשך דורות, וכן כתוצאה מגורמים אחרים, כמעט שלא נמצאה אוכלוסיה חקלאית מחוץ לכפרים. מ-65,000 עד 90,000 מוסלמים, שנמנו על שבטי-הבדוים, היו חיים חיי-נוודים באזור-הנגב. מן הרי- כוזים העירוניים העיקריים של האוכלוסיה המוסלמית באותה תקופה יש לציין בעיקר את ישוביה ביפו, עזה, חיפה, ירו- שלים, חברון ושכם. בס"ה היוו התושבים המוסלמיים בערים בעלות אוכלוסיה של 15,000 נפש ויותר רק כ-20% מכלל האוכלוסיה המוסלמית הקבועה בארץ (חוץ מבדוים). במשך

האמיתי של האוכלוסיה היהודית הוא נמוך הרבה יותר מכפי שמראים השיעורים הגלמיים, אך אינו מבוטל. על-יסוד המצב הקיים אפשר לבוא לכלל מסקנה, שאף אם תחלוף ההשפעה של הרכב-הגילים הנוכחי, יהא בכוחה של האוכלו- סיה היהודית בכללה להמשיך ולהגדיל את מספריה. אך הדבר מוטל בספק אם מסקנה זו חלה גם על האוכלוסיה מוצא אירופי כשלעצמה.

ב) האוכלוסיה המוסלמית, הנוצרית והדרו- זית. 1. — בא"י של תקופת-המאנדאט. — א. הערה כללית. מספרים מוסמכים על הקפה של האוכלוסיה הלא- יהודית בארץ-ישראל בתקופת-המאנדאט, וכן על הרכבה וחלוקתה של אוכלוסיה זו, אפשר לקבל בעיקר משני המי- קדים, שנערכו ב-1922 ו-1931. ביחס לתקופה שבין המיפקדים



ביותר בתוכם. גיל-הנישואים היה נמוך גם אצל הגברים וגם אצל הנשים. למשל, ב-1944 נמצא, שהגיל הממוצע בנישואים הראשונים היה אצל הנשים המוסלמיות 19.4, אצל הגברים 24.3. ריבוי-נשים היה מצוי, אבל לא שכיח. נישואים שניים של אלמנים, אלמנות, גרושים וגרושות היו שכיחים, וכתוצאה מזה היה אחוז הגרושים בתוך האוכלוסיה נמוך, אע"פ שמספר הגירושים היה מרובה-ביחס.

התנאים הכלכליים השפיעו השפעה ניכרת על שיעור-הנישואים, שנטה לעלות בתקופות של שפע כלכלי. עובדה זו היתה קשורה בחלקה בנהוג של תשלום מוהר למשפחת-האשה בזמן הנישואים: מפני-כן גברה הנטייה להתחתן בתקופות, שבהן איפשר המצב הכלכלי תשלומי-מוהר מרובים יותר. מספר מסויים של נשים בא לא"י מארצות-חוץ, כגון מצרים, לבנון, סוריה וקפריסין.

ביחס לפיריון של המוסלמים אפשר לציין, שלא זו בלבד שהיה גבוה מאד, אלא שאף נטה, כנראה, לעלות במשך הזמן: המספר הממוצע של ילדים לכל אשה מוסלמית במשך תקופת-הפיריון שלה היה — לפי אומדן גלמי — בערך 6 ב-1927—1929 ויותר 7 בשנים שלאחר 1936. ממוצעים גבוהים כל-כך נדירים בסטטיסטיקה הדמוגרפית החדשה. יש להנתיח, שהנטייה של האוכלוסיה המוסלמית לפיריון גבוה היתה קשורה בשיעור הגבוה של הנישואים בתוכה, בעליית הרמה הכלכלית הכללית של מוסלמי א"י ובעובדה, שההשפעה של הנהוג האירופי לפקח על הילודה עדיין היתה מצומצמת מאד באוכלוסיה זו ומוגבלת לשכבות ולמקומות מועטים. כתוצאה מן הפיריון הגבוה שלהם, נהנו מוסלמי א"י משיעורי-ילודה גלמי גבוה מאד (ע"י לוח 19).

השוואה בין שיעורי-התמותה הגלמיים בתוך מוסלמי א"י ושיעורי התמותה הגלמיים במצרים (הארץ הערבית היחידה, שביחס אליה מצויים נתונים סטטיסטיים, שאפשר להשוותם לאלה של א"י) מראה, שבעוד שב-1924/29 היתה התמותה של מוסלמי א"י קרובה לזו של המצרים, ירדה אח"כ התמותה בין מוסלמי א"י במהירות מרובה, בעוד שבמצרים לא באה מבחינה זו התקדמות ניכרת. ב-1927—1929 עדיין היתה התמותה של מוסלמי א"י שווה לתמותה הממוצעת באירופה בשנות 1851—1860. במשך 15 השנים שלאחר מכן — עד 1942/4 — ירדה התמותה של מוסלמי א"י במהירות מרובה כל-כך, שהשיגה את הרמה הממוצעת של התמותה, שהיתה רווחת באירופה ב-1901—1910. גם המספרים הסטטיסטיים על אורך-החיים הממוצע של מוסלמי א"י מעידים על התקדמות ניכרת מאד: אורך זה עלה מ-37.5 שנים ב-1926/7 ל-49.9 ב-1942/4. לשם השוואה יציין, שאורך-החיים הממוצע במצרים היה ב-1936/8 38.5, ומוסלמי א"י השיגו בסוף תקופת-המאנדאט אורך-חיים ממוצע, שהיה דומה לזה של ארצות כגון יפאן ובלגאריה.

עוד יותר בולטים היו ההשגים, שהושגו בתחום של תמותת-הילדים. בעוד שב-1927/29 הגיע השיעור של תמותת-הילדים בין מוסלמי א"י ל-412 פטירות לכל 1,000 ילדים במשך חמש שנות-חייהם הראשונות, ירד שיעור זה ב-1942/44 ל-251. הירידה בתמותת הילדים המוסלמיים היתה ניכרת בכל חלקי א"י, אך היתה מצומצמת יותר בנפות, שהיו מיושבות ע"י ערבים בלבד, מנפות, שישוּבן היה מעורב. ביחוד יש לציין את הירידה העצומה (בממדים של כ-60%), שבאה בתמותת-הילדים בכפרים המוסלמיים בנפות של חיפה ויפו.

תקופת-המאנדאט התפתחה, אף אם באיטיות, בתוך אוכלוסיה זו הנטייה לעבור מן הכפרים אל הערים. נטייה זו היתה קשורה בהתחלת ההתפתחות של הכלכלה הערבית בכיוון תעשייתי. אך כפי שמעידים המספרים שבלוח 18, הוסיפה האוכלוסיה המוסלמית ברובה הגדול להתפרנס מחקלאות. בניגוד לאופי החקלאי-הכפרי של האוכלוסיה המוסלמית היתה האוכלוסיה הנוצרית בעיקרה בעלת אופי עירוני, ואף היתה נוטה יותר ויותר להתרכז בערים. ב-1922 ישב כרבע מכל הנוצרים, שהיו אז בארץ, בכפרים, ואילו ב-1944 ישב בכפרים רק החלק החמישי של הנוצרים. האוכלוסיה העירונית הנוצרית התרכזה בעיקר בירושלים, חיפה ויפו, שכללו 53% של כל נוצרי א"י. גם נצרת, בית-לחם, רמאללה ובית-ג'לה היו בעיקרם ישובים נוצריים. האוכלוסיה הנוצרית הכפרית היתה מפוזרת בכל חלקיה של א"י, אך ביחוד בהרי יהודה, בכרמל, בחלק המרכזי של מישור-החוף ובגליל העליון והתחתון. אחוז ניכר מן הנוצרים התפרנס מתעשייה, מסחר, מקצועות חפשים וכד' (ע"י לוח 18).

הדרוזים היו בדרך כלל תושבי-כפרים ומקומות-מושבים נמצאו בנפות עכו, חיפה וטבריה.

לוח 18

המפרנסים והתלויים בהם לפי הדת וענף-הכלכלה (מיפקד 1931)

הדת	לכל 1,000 מכל דת — מספר המתפרנסים מ-				
	חקלאות	תעשייה	מסחר	מקצועות חפשים	מקצועות אחרים
מוסלמים	637	97	132	15	119
יהודים	151	289	219	100	241
נוצרים	177	252	186	84	301
בממוצע	507	146	152	37	158

בין שלושת החלקים של האוכלוסיה הלא-יהודית היו הבדלים ניכרים גם ברמה החינוכית והתרבותית. בעוד שהרוב הגדול של המוסלמים והדרוזים ב-1931 עדיין לא ידע קרוא וכתוב (לפי המיפקד של אותה שנה הגיע אחוז האנאלפביתים בין המוסלמים מגיל 7 ומעלה ל-85.6%; ובין הדרוזים באותו גיל ל-76.7%), היה אחוז האנאלפביתים בין הנוצרים 42.3% (בין היהודים: 13.9%).

האוכלוסיה המוסלמית היתה מאוזנת יפה לפי המינים: היחס המספרי בין הזכרים והנקבות בין 1922 ו-1947 נשאר קבוע בערך (זכרים: 50.9%—50.8%). לעומת זה הלך וגדל אחוז הזכרים בין הנוצרים מ-50% ב-1922 ל-51.4% ב-1944 — כנראה, כתוצאה מעליה לארץ.

מלוח 6 — שמראה את חלוקת האוכלוסיות המוסלמית, הנוצרית והדרוזית לפי קבוצות-גילים — מתקבל, שהרכב-הגילים של המוסלמים היה דומה להרכב הרווח באוכלוסיות מטיפוס מזרחי, ואחוז-הילדים בתוכם היה גדול מאד. הרכב-הגילים של הנוצרים היה בלתי-תקין במידת-מה כתוצאה מן העליה (בעיקר של זכרים צעירים). הרכב-הגילים של הדרוזים היה דומה בדרך כלל לזה של המוסלמים.

ג. התנועה הטבעית באוכלוסיה הלא-יהודית בא"י. — המוסלמים של א"י נהנו במשך חלק מתקופת-המאנדאט מתנאים דמוגרפיים יחידים במינם. הנישואים היו שכיחים ביניהם ביותר: שיעור-הנישואים בתוכם היה למעשה בין הגבוהים שבעולם; האחוז של הנשים, שנשארו רווקות בסוף גיל-הפיריון שלהן, היה מצומצם

שהאוכלוסיה המוסלמית שלהן היתה באה במגע עם האוכ-  
לוסיה היהודית ונהנתה מהתקדמות תרבותית וכלכלית  
מרובה יותר. הירידה הגדולה, שבאה בתמותה בין המוסל-  
מים, היתה בדרך כלל תוצאה של התפתחות-הארץ בתקופת-  
המאנדאט ושל הפעולה המרובה, שנעשתה ע"י ממשלת-  
המאנדאט בשיפור מצב-הבריאות של הערבים.

לוח 19

הילודה, התמותה והריבוי הטבעי בתוך מוסלמי א"י  
(1944-1922) ובתוך הלא-יהודים בישראל (1951-1954)  
(שיעורים גלמיים)

השנים	ילודה	תמותה	ריבוי טבעי	תמותת-הילדים במשך 5 השנים הראשונות (ל 1,000 נולדים)		אורך-חיים ממוצע	
				זכרים	נקבות	זכרים	נקבות
(א) מוסלמי א"י							
1922/25	50.2	26.9	23.3	?	?	?	?
1926/30	53.5	28.3	25.2	1412	237.1	237.9	237.9
1931/35	50.3	25.3	25.0	345	41.9	42.2	42.2
1936/40	48.9	21.2	27.7	4289	46.4	47.7	47.7
1941/44*	50.1	19.4	30.7	5251	49.4	50.4	50.4
(ב) לא-יהודים בישראל							
1951/54	46.4	9.9	36.5				

1 1927/29 2 1926/27 3 1930/35 4 1936/41 5 1942/44  
6 רישום בלתי-שלם 7 השיעור מוגזם במידת-מה כתוצאה מן  
הרישום הבלתי-שלם של הפטירות. \* המספרים לתקופה שלאחר  
1942 מוטלים בספק (ע"י למעלה, סעיף א').

כתוצאה משיעורי הנישואים והפריון הגבוהים ומירידתה  
של התמותה — וביחוד של תמותת-הילדים —, נהנו מוסלמי  
א"י מריבוי טבעי גדול מאד, שעלה במידה ניכרת על הריבוי  
הטבעי של אוכלוסיות מוסלמיות אחרות. ריבוי טבעי גדול  
זה היה הגורם העיקרי לגידול העצום של האוכלוסיה המוס-  
למית בא"י, כפי שמתברר מלוח 17.

לתופעות אלו נודעה בתקופת-המאנדאט חשיבות מדינית  
ממדרגה ראשונה: הריבוי הטבעי הגדול של המוסלמים גרם  
לגידול מהיר של אוכלוסייתם והקשה את ביצוע שאיפתם  
של היהודים, שריבויים הטבעי היה מצומצם יותר, להגיע  
למעמד של רוב האוכלוסים בארץ.

בין הנוצרים היו הנישואים שכיחים הרבה פחות משהיו  
בין המוסלמים; גילי-הנישואים היה נמוך בין הערבים  
הנוצריים ובין הארמנים, וגבוה בין הנוצרים יוצאי-  
אירופה. הפריון היה גבוה בכפרים הנוצרים הערביים, נמוך  
יותר בערים, וביחוד בחיפה; בערים היה הפריון בשכבות  
החברתיות הנמוכות גבוה מבשכבות הגבוהות. בין הנוצרים  
הלא-ערביים, היה פריון גבוה בין הארמנים ופריון נמוך בין  
האירופים.

גם באוכלוסיה הנוצרית ירדה התמותה הרבה ואורך-  
החיים הממוצע עלה (מ 53.4 ב 1933/35 ל 58.8 ב 1942/44),  
ואף תמותת-הילדים עד גיל 5 פחתה (מ 283 ב 1927/29 ל 138  
ב 1942/44). כתוצאה מכל אלה היה אף הריבוי הטבעי של  
הנוצרים ניכר, אע"פ שהיה מועט מזה של המוסלמים.

התנאים הדמוגרפיים של הדרוזים היו דומים, פחות או  
יותר, לאלה של המוסלמים; הנטייה להתחתן רק בתוך העדה,  
גילי-הנישואים הנמוך, הפריון הגבוה והתמותה הנוטה לרדת,

הבטיחו לעדה הדרוזית ריבוי טבעי גבוה ואיפשרו לה  
להכפיל את מספרה במשך תקופת-המאנדאט.

2. האוכלוסיה המוסלמית, הנוצרית והדרוז-  
זית במדינת-ישראל. — ההרכב, החלוקה  
הגאוגרפית והתנועה הטבעית. המלחמה של 1948  
הביאה לידי שינוי יסודי במצבה של האוכלוסיה הלא-  
יהודית. חלק משטחה של א"י הועבר לשלטון ירדני ומצרי,  
ורובם של התושבים הלא-יהודיים, שישבו בשטח שנשאר  
תחת שלטון-ישראל, עבר למדינות השכנות. בסוף 1949  
נאמד מספרה של האוכלוסיה הלא-יהודית בישראל  
ב 160,000; מאז גדלה ל 198,500 (סוף 1955).

האוכלוסיה הלא-יהודית בישראל היא ברובה מוסלמית.  
לפי אומדן לסוף 1955 מנו המוסלמים 136,200 נפש, הנוצרים  
כ 43,300 נפש והדרוזים ואחרים כ 19,000 נפש. כמעט כל  
המוסלמים והרוב הגדול של הנוצרים הם ערבים.

האוכלוסיה הלא-יהודית במדינת-ישראל יושבת ברובה  
בכפרים. לפי אומדן לסוף 1954 ישבו 120,500 נפש מן האוכ-  
לוסיה הלא-יהודית ב 102 כפרים ושרידי-כפרים, 20,400 נפש  
חיו חיי-בדוים בגליל ובנגב (בגליל יש 32 שבטים ופלג-  
שבטים של בדוים, שנמצאים בתהליך של התיישבות-קבע;  
בנגב יש 18 שבטים של בדוים) 50,900 ישבו ב 8 ערים  
(ב 2 מערים אלו — נצרת ושפרעם — יושבים לא-יהודים  
בלבד, ואילו בשאר 6 הערים הישוב הוא מעורב).

באוכלוסיה הלא-יהודית, הנמצאת כיום במדינת-ישראל,  
נשתמרו כמה מן התכונות, שהיו אפייניות לאוכלוסיה  
הלא-יהודית של א"י בתקופת-המאנדאט. כך, למשל, שומרים  
הנוצרים על האופי העירוני שלהם, בעוד שהמוסלמים והדרוז-  
זים יושבים בחלקם הגדול בכפרים.

על החלוקה הגאוגרפית של האוכלוסיה הלא-יהודית  
במדינת-ישראל אפשר לעמוד מתוך לוח 10. מתברר, שחלק  
ניכר של האוכלוסיה הלא-יהודית מתרכז בנפות של עכו  
ויזרעאל. הריכוז העיקרי של הלא-יהודים הוא בחלק המער-  
בי של הגליל העליון והתחתון. איזורים אחרים, שבהם מצוי  
מספר ניכר של לא-יהודים, הם: א) השרון וצפון-השומרון,  
וב) הנגב, שבו נמצאים כ 13,500 בדוים.

ביחס להרכב-המינימי יש לציין, שאחוזי-הגברים  
עולה במקצת על אחוזי-הנשים (לפי אומדן לסוף 1955 היו  
הזכרים 51.5% בין המוסלמים, 50% בין הנוצרים, 51.4%  
בין הדרוזים ואחרים).

על ההרכב של האוכלוסיה הלא-יהודית לפי הגיל  
מלמדים המספרים שבלוח 6. האוכלוסיה הלא-יהודית בישראל  
שומרת על הקו האפייני, שצויין למעלה ביחס להרכב-  
הגילים של האוכלוסיה הערבית בארץ-ישראל המאנדאטורית:  
הילדים הם חלק גדול מאוד של אוכלוסיה זו (ביחוד אצל  
המוסלמים); לעומת זה נמוך אחוז האנשים בגילי-העבודה  
העיקריים.

אע"פ שהרישום של תנועת האוכלוסיה הטבעית בין הלא-  
יהודים בישראל עדיין הוא לקוי, אפשר להסיק מן השיעור-  
רים המובאים בלוח 19 (שחושבו לשנת 1951/54), ששיעור-  
הילודה של הלא-יהודים בישראל הוא גבוה מאד ושהוא  
מתקרב לזה של המוסלמים בא"י המאנדאטורית. לעומת זה  
נמוך השיעור של התמותה, וגדול מאד הריבוי הטבעי (העולה  
במידה ניכרת על זה של היהודים). כתוצאה מכך גדלה

הצטרפתם היו דומים לאותם שהונהגו בא"י, הרי השגיהם הממוצעים של ערביי-הארץ בכל שטחי החברה והתרבות עלו לאין שיעור על אלה של הערבים שבעבר-הירדן, מצרים, עיראק, סוריה והלבנון. הישוב היהודי הזרים מיסים לקופתה של הממשלה המאנדטורית, שאיפשרו לה, לזו האחרונה, להעניק לערבים שירותי בריאות וחינוך רחבים יותר, וכן היה הישוב היהודי אחראי להנהגתם של שירותי תחבורה, באג-קאות ואמצעי-ייצור חדשים. יתר על כן: ישוב זה שימש שוק הולך ומתרחב לתוצרת החקלאית של ערביי-הארץ ומקום-עבודה נוח לפועלים; שירותי-הציבור של הישוב היהודי צמדו בחלקם לרשותם הישירה של הערבים, ועוררו את הממשלה ואת הערבים עצמם להנהיג שירותים דומים בשביל הערבים. החקלאות היהודית, מפעלי-הפיתוח וכיו"ב שימשו לערבים לא רק גורם מדרבן לפעולה, אלא אף תחומי-לימוד ישירים. שחלקם של ערביי-הארץ שפר מזה של הערבים בארצות השכנות מעיד גם כוח-המשיכה של הארץ לגבי אלה האחר-רונים. מהגרים ערביים מן הארצות השכנות זרמו לא"י במשך כל תקופת-המאנדט. מספרם הכללי נאמד ב-100,000 (עי' למעלה, היסטוריה).

העדות. בין ערבי א"י, כמו ברוב ארצות-המזרח, נודעת לזיקה הדתית-העדתית של אדם חשיבות ראשונה במעלה, אע"פ שהזיקה הלאומית כובשת לה מקום ניכר יותר ויותר. עדת-הרוב של המוסלמים בא"י זיהתה תכופות, בידועים או בלא יודעים, את קיבוצה העדתי עם הקיבוץ הלאומי; עדות המיעוט הרגישו בייחודן העדתי, הנבדל משייכותן הלאומית, ביתר חריפות ובהכרה ברורה ביותר (דבר, שאינו מונע את בני המיעוטים מלהטעים את לאומיותם הערבית, ולא עוד אלא שמשום מעמדם המיוחד, הדומה לזה של אנוסים, יש שהם מטעימים לאומיות זו הטעמה יתרה). לעדה הדתית נודעה חשיבות מעשית-משפטית מרובה משום שבא"י המאנדטאט-רית, כמו בכל ארצות המזרח התיכון, מסורים ענייני המשפט האישיים — נישואים וגירושים, ירושה ואפיטרופוסות וכד' — לסמכותו של המשפט העדתית-הפניסייתי (עי' למעלה, סדרי השלטון והמשפט).

המוסלמים שבין ערבי א"י, שהיו הרוב המכריע בישוב הערבי (עי' דמוגרפיה), היו סוניים; מכלל זה יצאו רק אלפים מועטים של שיעים: ה"מתואלים", שישבו בגבול הצפוני ושהיו מעין שלוחה של הישוב המתואלי הגדול בדרום הלבנון. בתוך המוסלמים-הסוניים ניכרים היו שרידים של קבוצות מהגרים, כגון צ'רקסים, פוסינים, קורדים — כולם מוסלמים סוניים אף הם; אך "מיעוטים" אלה, שמספרם היה מצומצם ביותר, נמצאו בתהליך מתמיד של התבוללות.

בראש הנהלת ענייניה הדתיים והעדתיים של העדה המוסלמית — כולל הנהלת הרכוש המרובה של ההקדשות (וקף; ברבים: אוקאף) — עמדה, המועצה המוסלמית העל-יונה". מועצה זו ריכזה בידיה כוח-השפעה וסמכויות חשובות, והמאבק הפנימי על השלטון בה שימש מתחילת שנות ה-20 ואילך גורם מכריע בציפוריות הערבית. בראש המועצה הועמד ע"י שלטונת-המאנדט בתחילת שנות ה-20 חאג' אַמין אל-חוסניני, שנעשה ע"י מינוי זה מנהיגם הראשי של ערבי א"י. בראש ה"אופוזיציה" עמד ראג'ב נשאשיבי. חלוקת הציבור הערבי ל"חוסנינים" ול"נשאשיבים" הוסיפה להתבטא בגיבושים מדיניים שונים גם בשנים שלאחר מכן, משנשתנה סלע-המחלוקת ב-1937. כשגילו אַמין אל-חוסניני ומועצתו

האוכלוסיה הלא-יהודית בממדים ניכרים בשנים האחרונות (מ-160,000 בסוף 1949 ל-198,500 בסוף 1955).

(א) מן הפירוטומים של ממשלת-המאנדט: *Census of Palestine, 1931, 2 vols., 1933; A Survey of Palestine, Prepared in December 1945 and January 1946 for the Information of the Anglo-American Committee of Inquiry, 3 vols., 1946; Government Department of Statistics, Vital Statistics Tables, 1922-45, 1947; Statistical Abstracts of Palestine, 1936-1945.*

(ב) מן הפירוטומים של הלשכה המרכזית לסטטיסטיקה של ממשלת ישראל:

ירחון סטטיסטי לישראל (חלק א: סטטיסטיקה חברתית); שנתון סטטיסטי לישראל; סקר כוח האדם (פירוטומים מיוחדים של הלשכה, מס' 25, 1954; סקר כוח אדם, 1955 (בהנחה); רישום התושבים (פירוטומים מיוחדים של הלשכה, מס' 36), תש"ט; האוכלוסיה היהודית לפי המין, הגיל וארץ הלידה 1931-1954 (פירוטומים מיוחדים של הלשכה, מס' 37). מן הספרות המקצועית:

ר. בקי, הנהג בנשואים ובילודה בקרב השכבות השונות של הישוב והשפעתו על עתידו, 1944; ר. בקי וב. גיל, תמורות בעליה ובישוב בשנות 1948-1951 (ב. שיבת ציון" ב-ג', 1953, עמ' 461-481); ר. בקי, ההתפתחות הדימוגרפית של ישראל (ב. רבעון לכלכלה", יוני 1955); R. Bachi and G. Kallner, *The Decline of Child Mortality in Palestine* (in *Palestine and Near East Medical Journal*, January 1945); E. Bromberger, *The Growth of Population in Palestine* (in *Population Studies*, June 1948); P. J. Loftus, *Features of the Demography of Palestine* (in *Population Studies*, June 1948); N. Lawrence, *Jewish Population and Immigration* (in *International Population Statistics Reports*, Washington, Bureau of the Census), 1952; R. Bachi, *La population juive de l'Etat d'Israel* (in *Population, Juillet-Septembre 1952*); id., *Outlines of the Demography of Israel* (in *The Israel Economist Annual*, 1952); K. R. Gabriel, *The Fertility of the Jews in Palestine. A Review of Research* (in *Population Studies*, March 1953); R. Bachi, *On the Accuracy of Demographic Statistics in Palestine and Israel* (Proceedings, World Population Conference, 1954); id., *A Statistical Analysis of Revival of Hebrew in Israel* (in *Scripta Hierosolymitana*, vol. III, 1956); id., (עומד להופיע גם בעברית ב"לשונונו"; id., *Immigration to Israel (Round Table on International Immigrations*, International Economic Association, 1955); H. V. Muhsam, *Enumerating the Beduins of Palestine* (in *Scripta Hierosolymitana*, vol. III), 1955; M. Sikron, *Report on the Immigration into Israel, 1948-1953* (עומד להופיע).

ג. ר.

הערבים. — (1) בארץ-ישראל בתקופת-המאנדט. עם כיבוש הארץ על-ידי בעלות-הברית במלחמת-העולם I, בשנת 1917, מנה הישוב הערבי שבה כ-600,000 נפש; ב-1947 נאמד מספר הערבים בארץ ביותר מ-1,200,000. ריבוי עצום זה של הישוב הערבי, שהסתכם בהכפלת מספרו במשך חצי-יובל שנים (עי' דמוגרפיה), היה מלווה בעליה מתמדת ברמת-חיי הכלכלית והתרבותית. שתי התופעות כאחת — הריבוי העליה של רמת-החיים — נבעו בחלקן מסדרי השלטון המאנדטאטורי, שנבדלו לטובה מסדרי המשטר של הממלכה העותמאנית: שופר מצב-הביטחון; צומצמה שררתם של התקיפים למיניהם; נתמעטו גזילת-קרקות והנשך; הונהגו שירותי בריאות וחינוך נרחבים; טופחה החקלאות והושם לב לצרכי הכפר ותושביו; בוטל השירות בצבא וכיו"ב. אך הגורם העיקרי לתופעות הנזכרות היה קשור בהתפתחותו של הישוב היהודי ובמפעלי-הפיתוח הציוני. ראיה לדבר משמשת ההשוואה של מספרי הילודה והתמותה, תמותת התינוקות, האנאלפביתיות, אחוז הילדים הלומדים בבתי-ספר, מספר הרופאים, האחיות, המורים וכו', בין ערביי-הארץ אל המספרים המקבילים בין הערבים בארצות השכנות. אע"פ שסדריה-שלטון, שהונהגו באלו האחרונות ע"י הבריטים או

שעובד לצרכי עצמו ואינו מתקדם מבחינה טכנית וחברותית, למשק קאפיטאליסטי חדיש יותר. לא רק בעלי-אחוזות, אלא אף אלפי פלחים, התחילו עוסקים בגידול-מעשים אינטנסיבי לפי שיטות חדישות למדי, וכן בגידול ירקות אינטנסיבי ובענפי הלול והרפת. שוק-העבודה הממשלתי והיהודי לא רק הזרים לכפר הערבי סכומי-כסף ניכרים, שלכל הפחות חלק מהם הושקע בשיפורים משקיים, וכן בשיפור תנאי-המגורים ושאר צורות-החיים, אלא גם משך מדי שנה אל העיר והמושב שבה היהודית צעירים כפריים לאלפים, שחלק מהם חזר אח"כ אל הכפר כשהוא דוגל ברעיונות ומנהיגים חדשים.

אע"פ שמבנה החברה הערבית הכפרית היה שרוי מסיבות אלו בתהליך של התפוררות, עדיין היתה המסגרת הפאטריארכלית הישנה בעלת תוקף מרובה. עדיין היתה המשפחה בית-האב, או איגוד בתי-האב (ה"חמולה"), התא החברותי השליט בכפר. לא היחיד קבע את זיקתו לחברה, לשכנים, לממשלה, לאירגונים ולמפלגות — אלא המשפחה, החמולה. ראש כל משפחה (במסגרת ענייני-המשפחה) וראש החמולה (במסגרת רחבה יותר) עדיין היו שליטים מוחלטים לא רק בענייני משק ועבודה, נישואים ועסקי-המשפחה של כל בני המשפחה, אלא למעשה אף בחייהם. מנהגי-נודדים, כגון נקמת-הדם, האחריות המשפחתית הקולקטיבית וכיו"ב, הוסיפו להיות מקובלים גם בכפר הערבי. הריגת בנות ע"י אחיהן או בני-משפחתן על סטייה ממושגיה-המוסר המקובלים בכפר היתה תופעה רווחת למדי.

עפ"ר היתה החמולה הכפרית קשורה בכעין ברית אל חמולות אחרות — לפעמים מחמת קירבת דם או מוצא — בכפרים שכנים. כך נוצרו רשתות של חמולות, שהיו קשורות מצידן קשרי-זיקה פאודאליים-למחצה אל משפחות עירוניות או אל "תקיפים" איזוריים ועירוניים. תמורת הגנה על האינטרסים של המשפחות הכפריות כנגד משפחות יריבות ובפני השלטונות, המשטרה ובתי-המשפט, ותמורת "סידור" ענייניהן של המשפחות הכפריות בשטחי המשק, הפינאנסים, התעסוקה והציפור, זכו התקיפים והמשפחות-המנהיגות העירוניות לנאמנותם הפוליטית-ציבורית של הכפריים. כאן נעוץ שרשם של החיים הפוליטיים של ערבי א"י. אע"פ שעמדתם המדינית והמפלגתית של המנהיגים העירוניים נשתנתה תכופות, לא נשתנתה כמעט כלל מערכת יחסיהם עם רשת המשפחות הכפריות. מכאן שה"מפלגות", שנוצרו בערים, התגבשותן והתפרקותן החוזרת ונשנית של סיעות, היו מלאכתם ועניינם של חוגים צרים-ביחס של משפחלים ועסקנים עירוניים, ולא נודעה להן השפעה של ממש על המוני-הכפריים.

העיר הערבית. 30—35% מערבי-הארץ ישבו בערים; מאלה עסקו 30—35% במלאכה, בתעשייה ובבנין, 15—17% בהובלה ובתחבורה, 20—23% במסחר, 5—8% במקצועות חפשים, 5—7% בשירותים ציבוריים, 6—9% בשירותי-בית וכיו"ב, 1—8% ב"שונות" (בין ה"שונות" גם חקלאות, שכמה מתושבי-ערים עסקו בה, בייחוד בעירויות הקטנות, החקלאיות-למחצה).

המלאכה המסרתית של ערבים עירוניים אלה, שבחלקה היתה מלאכת-בית (ייצור סבון, שמנים ואריגים; טחנות-קמח וכיו"ב), נדחתה יותר ויותר ע"י התעשייה המקומית החדשה וע"י מוצרי-החץ זולים. אך בצד המלאכה המסרתית, ובמידה מרובה מתוכה, הלכה ונתפתחה תעשייה ערבית

המוסלמית התנגדות מדינית פעילה לשלטונות-המאנדאט, פוטר חאג' אמין והמועצה פוזרה (ע"י היסטוריה). לאחר זמן נתמנתה מועצה חדשה, אך שוב לא נודעה לה אותה השפעה ואותה חשיבות ציבורית.

העדות הנוצריות היו מפולגות לכנסיותיהן — יוניים-אורתודוקסים (45,000), יוניים-קאתולים (20,000), לא-טינים (20,000), מארניטים (6,000), פנסיות פרוטסטנטיות שונות (15,000) ועוד. בעדות אלו, יותר מבעדה המוסלמית, היתה הנהלתם של רוב ענייני הרכוש והאירגון העדתי מרוכזת בידיה של הכמורה, המתמנית לפי מסגרת קבועה וחוקית-נוהל מסרתיים; לפיכך לא שימשו בהן ענייני-העדה גורם למאבק ציבורי-מדיני, אע"פ שגם בין הנוצרים לא נעדרו ניגודים ומאבקים. העדה האורתודוקסית, למשל, שרובה ערבי, נאבקה במשך שנים, בעזרת פמורתה הנמוכה, שגם היא ברובה ערבית, עם הכמורה הגבוהה והאפאטריארך, שהם יוניים.

העדה הדרוזית, בעלת הדת המיסתורית המיוחדת לה (ע"י דרוזים), מנתה בא"י בתקופת המאנדאט כ-10—12 אלף נפש. היא לא היתה מופרת ע"י השלטונות כעדה עצמאית בעלת סמכויות משפטיות, ובניה הוכרחו להיוקק לבתי-הדין המוסלמיים (ע"י למעלה, סדרי השלטון והמשפט).

המבנה החברותי. כמה רבבות מערבי א"י עדיין חיו בתקופת-המאנדאט חיי בדוים (ע"י למעלה, דמוגרפיה, עמ' 702). הללו לא היו עוד נודדים גמורים מגדלי-גמלים מחוסרי מרכז קבוע, אלא נודדים-למחצה, שנמצאו בתהליך של מעבר לחיי-התיישבות: מגדלי-צאן, שזורעים לעיתים חלקות-אדמה, תוקעים אהליהם באיזורים מסויימים ועוברים מעט-מעט לשיבה בבתיים. כמה שבטים ושבירי-שבטים מתוכם כבר נעשו עובדי-אדמה ותושבי-קבע בכפרים. אלא שברוב קבוצות-הבדוים הוסיפו להתקיים צורת האירגון השבטית-הפאטריארכלית. לגבי שבטי-הנגב הכירו שלטונות-המאנדאט, בגבולות מסויימים, גם במשפט הבדוי המיוחד המיוסד על נקמת-דם או קבלת פיצויים כפתרון למקרי-רצח וכד' (ללא תביעה "פלילית") ועל האחריות הקולקטיבית של השבט למעשי כל בניו.

הכפר הערבי. כ-67% מתושבי א"י הערביים עסקו בחקלאות, והרוב המכריע בין אלה ישב בכפרים, שמספרם הגיע ל-900 בקירוב. לעומת החקלאות של הישובים היהודיים היתה זו של הכפריים הערביים פרימיטיבית למדי; הרבה מהם היו חורשים את אדמתם ב"מסמר"-העץ, שלא נשתנה ולא נשתפר מימיהם; זיבול שיטתי היה נדיר (וזל טבעי שימש חומרה-הסקה, והשימוש בזבל כימי לא היה רווח בכפר הערבי); בפיתוח מקורות-המים לשם השקאה לא עסקו; שיטות שיוק, קניה ואשראי קואופראטיביות וחדישות לא השתמשו בתוכם, והמלווה-ברבית, הנושך נשך, עדיין פרש את שלטונו על אלפי משפחות כפריות. שחיי-קרקע רחבים — לפי אומדנים שונים: 25—30% — עדיין הוחזקו בבעלות קולקטיבית של הכפר ("משאע"), וכיוון שהיו מתחלקים מחדש לעיתים מזומנות בין משפחות-הכפר, לא היה לאיכרים עניין בשיפורים, נטיעה, השבתת-הקרקע וכיו"ב. כגורם מעכב מבחינה חקלאית-סוציאלית נחשבה גם שיטת ההקדש [הנקף] (ע"י הלון, היסטוריה אגרארית; המשטר הקרקעי). אף-על-פי-כן נמצאו משקו וחברתו של הפלח הערבי בארץ בתקופת המאנדאט בתהליך של עליה ממשק טבעי,

(2) במדינת-ישראל. — על הרפכה של האוכלוסיה הערבית בא"י, וכן על מספרה, חלוקתה הגאוגראפית, הרכב-הגילים עוד, במדינת-ישראל, ע"י למעלה, דמוגרפיה. הבריחה של הערבים מתחומה של מדינת-ישראל בימי מלחמת-העצמאות צימצמה את מספרם עד כדי 22% מכפי שהיה קודם המלחמה. מספר הבורחים מן המוסלמים היה קרוב ל 80% ושל הנוצרים — קרוב ל 50%. בסוף 1949 ישבו כ 22% מן הערבים, שנשארו בארץ, בערים וכ 78% (כולל הבדוים) בכפרים ובנגב.

באמצע שנת 1949 ישבו לא-יהודים (ערבים בעיקר) בערים ובעיירות כלהלן (במספרים עגולים): בירושלים — 1,000; ביפו — 4,000; ברמלה — 1,500; בלוד — 1,350; בחיפה — 3,100; בעכו — 3,000; בנצרת — 18,000. מאז גדל מספרם של הערבים העירוניים, ביחוד בחיפה. הרוב המכריע של ערבי-ישראל מרוכז בגליל (באיזורי עפ"ו ונצרת).

המשק הערבי העירוני התמוטט בכללו ע"י הבריחה. אך ברוב הכפרים, שבהם נשארו התושבים במקומותיהם, לא אירע זיעזוע משקי כלל או שהזיעזוע לא היה חמור. יוצאים מכלל זה כמה כפרים בגבול המזרחי, שנספחו תחילה לירדן והוחזרו לישראל במאי 1949, כי חלק גדול מאדמותיהם הוכלל בינתיים בתכניות-העיבוד של המשק היהודי. כן נפגעו ביחוד העיר נצרת וכמה כפרים ע"י התיישבותם של הרבה פליטים ערביים בתוכם וע"י ביטול מקורות-הפרנסה (כגון עבודות-חוץ בערים המעורבות, בחברות בינלאומיות ובעכו-ד"ת של ממשלת-המאנדאט) של חלק מתושביהם. מן הפר-דסנים הערביים, ביחוד מרבי-הנכסים שבהם, שרדו בארץ רק בודדים, ורוב הפרדסים, שלא עובד במשך שנות המהומות והמלחמה, נחרב ללא תקנה.

כל הרכוש הנטוש של הערבים שברחו, ובכלל זה נכסי הנקף של העדות השונות, נמסר להנהלת האפיטרופוס על נכסי-נפקדים, שנתמנה מטעם משרד-האוצר ופעל לפי תקנות, שנקבעו ע"י הפנסת. בינתיים הוחזרו נכסי העדות הנוצריות השונות, כולם או רובם, על-פי הסכמים מיוחדים לבעליהם. ב-1953 חקקה הפנסת חוק, שמחייב תשלום כסף או מתן נכסי-חליפים תמורת נכסים, שהם מוחזקים ע"י האפיטרופוס ושבעליהם, שנחשבו מתחילה כנפקדים, נמצאים בארץ כחוק (מסתגנים, שקיבלו התר להישאר, וחוזרים לארץ ברשות). משרד-החקלאות טיפל בכפרים הערביים וסייע לשיבתם לצורת-חיים תקינה ולשילובם במשק הישראלי. לצורך זה הקציב שר-החקלאות יותר מ 900,000 ל"י מתקציבו לשנת 1955/6 (להלוואות, למפונות חקלאיות וכד'). משרד המזון והקיצוב הסדיר את שיווקה של התוצרת החקלאית. המחלקה לאיגוד שיתופי של משרד-העבודה הקימה מנגנון לפיתוח הקואופרציה בין הערבים, ביחוד בכפרים (ע"י להלן, הקו-אופרציה).

הצעת תכנית-פיתוח לכפר הערבי מטעם משרד-החקלאות של ממשלת-ישראל (1955) כללה 95 כפרים ערביים, פרט לשבטי-הבדוים בנגב, שבטים קטנים אחדים בגליל ומספר תושבים חקלאיים ביפו, דמלה, לוד ונצרת. לפי הנתונים שבתכנית זו, החזיקו החקלאים הערביים באותה שנה — בבעלות ובחכירה — שטח-קרקע של 650,000 דונאם לערך (נוסף על 100—150 אלף דונאם, שהחזיקו ועובדו ע"י הבדוים בנגב). כלל השטח המעובד (פרט לזה של הבדוים) היה 457,000 דונאם; שטח-השלחים הקיף כ-19,000 דונאם, גדלה

מדרנית, בעיקר בענפי הטפטטילים, הסיגאריות והפאר-טנאוז. מספר הפועלים הערביים העירוניים הקבועים — בתעשייה, במלאכה, בעבודות ציבוריות, בבנין ובמפעלים הבינלאומיים והיהודיים — נאמד בסוף תקופת-המאנדאט ב-25—30 אלף. על אלה יש להוסיף כמה אלפים של פועלים, שעבדו בתעשייה ביתית. פועלים הרבה היו כפריים-למחצה, שהיו באים אל העיר רק לתקופות קצרות, ואח"כ היו חוזרים לכפריהם.

בדומה לזה התפתח בענף-המסחר, בצד המסחר הזעיר המסרתי, מסחר ערבי סיטוני-מדרני, ביחוד ברוב ענפי המזון. גם במסחר היבוא והיצוא מילאו ערבים תפקיד חשוב. ערבים היו פעילים גם בבאנקאות: נוסף על הבנקים הפני-לאומיים והבריטיים, שפעלו בארץ — ושערבים הרבה שימשו בהם מנהלים ופקידים גבוהים — ונוסף על הבנקים היהודיים, עמדו לרשותם של ערביי א"י שני באנקים ערביים מיוחדים: ה"באנק הערבי" (נוסד 1930) וה"באנק האומה הערבית" (נוסד 1940).

אע"פ שקווי-האופי של המשק הערבי העירוני בארצות-ערב — (1) העדפת השקעות ופעולות מסחריות על השקעות ופעולות תעשייניות ו(2) שימוש בעדפי-הון לשם רכישת-מקרקעים — היו ניפרים גם במשק העירוני הערבי בארץ, נתרפכו וניטשטשו קווים אלה בא"י יותר מברוב ארצות-ערב — בלא ספק, בהשפעת הדוגמה היהודית. גם מעמד בינוני, כולל שכבה של משפילים, התפתח בין ערבי-הארץ במידה ניכרת יותר מברובן של ארצות-ערב.

חינוך ותרבות. בסוף תקופת-המאנדאט הגיע האחוז של הילדים הערביים בגיל בית-הספר, שביקרו בב"ס ממשל-תיים, ל-45 בקירוב. לעומת זה היה חינוך-הפגנות מוזנח, ומן הבנות בגיל בית-הספר ביקרו בבתי-ס כ-25% בלבד. יש לציין, שהציבור הערבי לא עשה כמעט שום מאמץ עצמי לפתח רשת-חינוך משלו; במידה שצרכיו לא סופקו ע"י השלטונות, פנה אל מוסדות-מיסיון (אותה תופעה עצמה נתגלתה בתחומי הטיפול הרפואי, הסעד האזיאלי וכ"ר). — הרמה הממוצעת של חיי-התרבות בין ערבי א"י היתה גבוהה מזו של ערבי הארצות השכנות. העיתונות הערבית בתקופת-המאנדאט כללה 3—4 עיתונים יומיים (מהם אחד, שהופיע מ-1911 ואילך) וכמה שבועונים ושאר בטאונים פובליציסטיים. נתפרסמו ספרי-לימוד וחיבורים שונים בערבית, אך לכדי יצירות ספרותיות חשובות לא הגיעו ערבי-הארץ. עיקר מזונם הספרותי בא להם ממצרים, ובשורה שניה — מן הלבנון. בדומה לזה לא יצרו ערבי-הארץ כמעט כלום אף בתחומי היצירה האמנותית, כגון התיאטרון, המוסיקה וכד', ואף בתחומים אלה שימשה להם מצרים מקור-אספקה עיקרי.

על הפעילות המדינית של ערבי א"י ע"י למעלה, היסטוריה של תקופת-המאנדאט.

י. שמעוני, ערביי ארץ-ישראל, 1947; י. ואשיץ, הערבים בארץ-ישראל, 1947; י. בן-צבי, אוכלסי ארצנו, 1929 (באוסף כתביו: כרך ה', 1937); עארף אל-עארף, תולדות באר-שבע ושבטיה, 1937; שבטי הבדוים במחוז באר-שבע, 1937; מ. סטבסקי, הכפר הערבי, תש"ו; י. בר"ג מיוחס, הפלחים, 1937; י. אברמוביץ וי. גלפס, המשק הערבי בארץ ובארצות המזרח התיכון, תש"ד; מ. אסף, הנועה הערבית בארץ-ישראל ומקורותיה, 1936; J. C. Hurewitz, *The Struggle for Palestine*, 1950.

י. שמ.

הממוצע של יחידת-הקרקע המעובדת (ע"י משפחה) היה 37 דונאם. מספר יחידות-המשק היה 12,300, שנתחלקו לפי גודל חלקות-הקרקע שלהן כלהלן:

1 — 4 דונאם	19.6%
5 — 30 "	39 %
31 — 75 "	25.1%
76 — 100 "	8 %
101 — 500 "	6.3%
501 ויותר "	2 %

בעליהם של שטח-קרקע עד 30 דונאם לערך מעבדים את אדמותיהם בכוחות עצמם. בעליהם של שטחים גדולים יותר מחכירים את אדמותיהם לאריסים (מחוסרי-קרקע או בעלי חלקות קטנות) תמורת 30% מן היבול (מאדמות-שלחים חכורות מקבל שליש מן היבול בעל-הקרקע, שליש בעל-המים, ושליש האריס המעבד). רוב היבול החקלאי — פרט לזיתים, לטאבאק, לחלק מן הירקות ולקצת פירות — משמש להספקה עצמית.

בהספקה עבודה לפועלים ערביים מטפלת מחלקה מיוחדת במשרד-העבודה של הממשלה, שמקיימת לשכות מיוחדות בנצרת ובמקומות אחרים. פועלים ערביים אינם מתקבלים להסתדרות הכללית של העובדים העברים בארץ כחברים שווי זכויות וחובות, אך הם רשאים להצטרף לאיגוד המקצועי שלה, וכן ליהנות מקרנות העזרה ההדדית. כ-6,000 פועלים ערביים שילמו, בסוף 1955, את המס האחד של ההסתדרות, הכולל דמי קופת-חולים.

מחלקה מיוחדת של משרד-החינוך מטפלת בבתי-הספר הממשלתיים הערביים (ע"י הלהן, חינוך המיעוטים). מלבד בתי-ספר אלה קיימים 27 בתי-ספר של הכנסיות והמיסדרים הנוצריים השונים, שבהם לומדים כ-3,500 ילד וילדה. משרד-הבריאות מרחיב משנה לשנה את פעולתו בציבור הערבי, ובכלל זה — בתוך שבטיה-הבדוים בנגב. בין השאר התחילו בהקמת בית-חולים לאוכלוסייה הערבית בכפר טירה. משרד-הסעד תומך בזקנים, באלמנות וביתומים בין הערבים. שני המשרדים מסתייעים בכספי ההקדשות המוסלמיות (הנקה). משרד-הדתות מטפל בצרכיהם הדתיים של המוסלמים ע"י מחלקה מיוחדת, שמינתה אנשי-דת מוסלמיים, במידה שנמצאו בארץ, כדי לקיים את צרכיה-העדה. שלא כאנשי הכמורה הנוצרית, ברחו כמעט כל אנשי-הדת המוסלמיים המוסלמים מן הארץ בימי מלחמת-העצמאות. כיום קיימים בישראל 4 בתי-דין דתיים (שרעיים), שבראש כל אחד מהם עומד קאדי: בנצרת, בעפול, באיזור התיכון, וביפו (ע"י למעלה, המשפט, עמ' 662). הקאדים ומסדרי-הנישואים מקבלים את שכרם מאוצר-המדינה. נוסף על כך תומכת הממשלה ב-70 אימאמים (שליחי-ציבור במסגדים), 3 מטיפים, 35 קוראים-לתפילה (מואזינים), 21 שמשים, 15 שומרים על המקומות המקודשים. הממשלה ביצעה תיקונים במסגדים הרבה וערכה בדיק מקיף במסגד הגדול ביותר בישראל — מסגד אל-ג'זאר פחה בעכו.

המחלקה לעדות הנוצריות של משרד-הדתות דואגת בין השאר לשיפורן של דרכי-הגישה למקומות המקודשים על הנוצרים; כך נסללו כבישים חדשים להר-תבור, לכנסיית הביאטיטודינה שעלי-יד טבתה ולכפר-נחום. המחלקה טיפלה גם בהחזרת רכוש כנסייתי נפקד, בהחלפת רכוש בשטחים שעליהם חל פיקוח צבאי, בתשלומי פיצויים לניזוקי מלחמת-העצמאות ובפינוי בניינים כנסייתיים שנתפסו, בטיפול

באורחים ובצליינים נוצריים ובהעברתם של אנשי-דת ותו-שבים נוצריים לעיר העתיקה (להג-המולד, לחג הפסחא וכד'). ועוד. מספרם של אנשי-הדת הנוצריים במדינה (כולל עדות-כנסיות לא-ערביות: חבשית, ארמנית, קופטית) הוא כאלף. 160 בתי-תפילה דתיים פתוחים לפולחן, וכן קיימים כ-50 בתי-ספר דתיים ועשרות מוסדות של צדקה ואישפוז. המיסדר הפראנציסקני העולמי התחיל בבניין כנסייה חדשה וגדולה בנצרת במקומה של הכנסייה העתיקה.

פרט לתושביהן הערביים של יפו, רמלה, לוד, חיפה, עפול ולכמה כפרים ערביים, נתונים הערבים בישראל תחת ממשל צבאי. ממשל זה מפקח ביהוד על תנועתם של הערבים ממקום למקום. הפיקוח מבוצע ע"י מתן רשיונות לתנועה הן לתקור-פזת ארוכות (למסחר, לעבודה, ללימוד) והן למועדים קצ-רים (לביקורים, לריפוי וכד'). התושבים הערביים מתנגדים לממשל הצבאי ותובעים את ביטולו. משנה לשנה גוברת התביעה, הנתמכת ע"י שתי מפלגות: הקומוניסטית ומפ"ם. ב-1955 מינתה הממשלה ועדה אזורית (שני עורכי-דין ופרו-פסור של הטכניון) לבירור הבעיה. החלטת הוועדה היתה, שאין לבטל את הממשל הצבאי כל עוד לא נעשה שלום עם המדינות הערביות השכנות. הוועדה הציעה כמה תיקונים והקלות בפעולת המנגנון של הממשל.

הנסיגות המועטים, שנעשו עד עכשיו לאירגונה של מפלגה מדינית ערבית, לא הצליחו. ערבים נמנים עם חבריהן של המפלגה הקומוניסטית (מק"י) ומפ"ם. גם שאר המפלגות היהודיות משתדלות לרכוש להן תומכים באוכלוסייה הער-בית. בבחירות לכנסת השלישית (יולי 1955) השתתפו בהצ-בעה 78,134 ערבים מכלל 86,898 הערבים, שהיו בעלי זכות-בחירה. בעד מפא"י הצביעו 10,829; בעד שלוש רשימות ערביות, שהיו קשורות במפא"י — 37,777; בעד מק"י — 11,847; בעד מפ"ם — 5,463; בעד אחדות העבודה — 1,247; בעד הציונים הכלליים — 5,064; בעד המזרחי — 1,454; בעד חירות — 331. בכנסת השלישית יושבים 5 צירים ער-ביים כתומכי מפא"י, 2 קומוניסטים, 1 — מפ"ם.

חוג יהודי מצומצם, שהוא מאורגן בחברת „את-קאפה" („התרבות"), מוציא בתמיכת המדינה ביפו (מסוף 1948 ואילך) עיתון יומי בערבית בשם „אליום". תפוצתו — יותר מ-2,000 גליונות. מטעם הסתדרות-העובדים הכללית וברית פועלי א"י מופיע מ-1937 ואילך בתל-אביב שבועון ערבי בשם „חקיקת אל-אמר" („האמת שבדבר"). מטעם המפלגה הקומוניסטית מופיע בחיפה חצי-שבועון בשם „אל-איתחאד" („האחדות"). גם מפ"ם מוציאה שבועון בערבית בשם „אל-מירצד" („המשמר").

מ. אס.  
מערכת-הבריאות. — 1. שירות-י-הרפואה בא"י עד אמצע המאה ה-19. בתנ"ך מובאים נתונים רפואיים הן בתיאורים של מבנה גוף-האדם ותפקידיו ובמסירת פרטים על מחלות, פגיעות ופצעים, והן בשימושי-לשון לצרכי מליצה ומלאכת-השיר. בתקופת-המקרא היה קיים בארץ מעמד מיוחד של רופאים (ירמ' ת, כב; דה"ב טז, יב); וכן נזכרת בתנ"ך הרפואה כמומחיות מקצועית במצרים (ברא' ג, ב); אך עניין ההסגר במחלות מידבקות היה נתון בידי הכהנים (ויק' יג—יד) כנציגי ההיגיינה הציבורית. כמה פעמים נזכרות מיילדות (ברא' לה, יז; שם לח, כח; שם' א, טו—כא) ופעם אחת חובש (ישע' ג, ז — אלא שמשמעותו של ביטוי זה

15 נמצא במכתביו של ר' עובדיה מברטינורו מאי: מתסור ברופאים והעדר טיפול בחולים בירושלים. ואפילו נושא מתים לא ימצאו בה, נוסף על מצבת-זוונה יחד מחמת צניות. בתקופה החדשה, צד התחלחה של העליה הראשונה, רבו המגפות; בדרכו לארץ, ב1563, התעכב אליהו מפיסארו זמן ממושך בפאמאגוסטה שבקפריסין מחמת הדבר, ששרר אז בא"י. מנהיגי הישוב בצפת ישבו זמן-מה בפקיעין, לאחר שהוכרחו לעזוב את עירם מפאת הרעשים והמגפה. גם יהודה חסיד (בערך 1700) וגם ר' חיים בן משה ׳ עטר (1743), וכן ר' משה חיים לוצאטו (1747), נספו זמן קצר אחר עלייתם, האחרון במגפת-הדבר בעכו. הרופא המפורסם טוביה כ"ץ (בעל "מעשה טוביה") חי בסוף ימיו, בתחילת המאה ה-18, בירושלים. שירות רפואי חדיש, אף אם בממדים צנועים, התחיל מתפתח בארץ רק באמצע המאה ה-19.

א. יערי, אגרות א"י, 286, תש"ג; הנ"ל, מסעות א"י של עולים יהודים, 165, תש"ז; ש. אסף ול. א. מאיר, ספר הישוב, ב', 25, 26, 59, 127, תש"ד; יהושע ליבוביץ, לתולדות הרפואה בישראל ("יבנה", ג', 184 ואילך), 1949; הנ"ל, לתולדות בתי-החולים היהודיים ("דפים רפואיים" י"א, ג'), J. Preuss, *Biblich-talmudische Medizin*, 1911; E. Wickersheimer, *Organisation et législation sanitaires au royaume franc de Jérusalem* (Actes Congrès International d'Histoire des Sciences, I, 344-360), 1950; G. Sarton, *Introduction to the History of Science*, III, 1249, 1950.

יה. ל.

2. מאמצע המאה ה-19 ואילך, מוסדות-הבריאות הראשונים, שנוסדו בא"י בזמן החדש, לא הוקמו ביזמתם ובכספיהם של תושבי-הארץ אלא בתכניות ובאמצעים שנת-רמו מבחוץ. המניעים להקמתם של מוסדות אלה היו בעיקרם דתיים ופילאנתרופיים, וכאלה כן אלה נקבעו במידה מרובה מהערכתה של הארץ כ"ארץ הקדושה". זו היתה גם סיבת-הדבר, שמוסדות אלה הוקמו במקומות-ישוב, שייחסו להם קדושה יתרה. כך נוסד בירושלים ביה"ח רוטשילד ע"י משה פחת רוטשילד בשנת תרי"ד (1854) לזכר מאיר אנשיל גם ביה"ח "ביקור-חולים" בשנת תר"כ (1860), ביה"ח "משגב לדרך" בתרמ"ט (1889) וביה"ח "שערי-צדק" בתרס"א (1901). נוסף על בתי-חולים אלה נוסדה בירושלים ב1913, תחנת-הבריאות ע"י הדגדגן היהודי האמריקני נתן שטראוס. באותה שנה נוסד בה ע"י ד"ר אריה בהם (Böhm) מכון-פאסטור. משפחת-רוטשילד הקימה קודם מלחמת-העולם I בית-חולים בצפת. הקמתם של שני המוסדות האחרונים כבר נבעה במידה ידועה מנימוקים לאומיים-יהודיים.

בצד המוסדות היהודיים הוקמו (ע"י המיסיונים השונים) גם כמה מוסדות-בריאות נוצריים, ביחוד בנצרת ובירושלים, ששימשו בעיקר את התושבים הלא-יהודיים ואת עולי-הרגל המרובים, שהיו באים לארץ. הגורם הממשלתי לא היה ניכר בשטח-הבריאות בימי שלטונה של תורפיה בא"י.

שינוי יסודי במצב-הבריאות בארץ חל עם כיבושה של א"י ע"י בריטניה בימי מלחמת-העולם I ועם הקמתו של המשטר המאנדאטורי. הסתדרות הנשים הציוניות, "הדסה" באה"ב וההסתדרות הציונית באותה ארץ החליטו, בהשפעת המנהיגה של "הדסה" הנרייטה סולד (ע"צ), לשלוח לארץ משלחת של אנשי-רפואה, שתארגן בה את שירותי-הבריאות. המשלחת הגיעה לא"י בנובמבר 1918 והיתה ידועה מתחילה בשם "קבוצת עזרה מדיצינינית של ציוני אמריקה" (קעמצ"א). זמן קצר לאחר מכן (1922) הפכה קבוצה זו ל"הסתדרות

במקומו אינה ודאית). במצוות טהרת-משפחה יש צד היגייני; משפטי פגיעות בגוף וקביעת פיצויים חוקיים כוללים בחינה ריפויית ("רק שבתו יתן ורפא ירפא", שמ' כא, יט); יש הוראות בדבר היגיינה צבאית (דב' כג, י—יד); טיפול בפצעים, וביחוד חבישת שבר-עצמות, נזכרים פעמים הרבה — הן כדברים שבפועל והן דרך משל ומליצה (ישע' א, ו; שם ל, כו; שם סא, א; יחז' ל, כא; שם לד, ד; תה' קמו, ג, ועוד). בתקופת-התלמוד גוברת הזיקה לרפואה מחמת הצורך להתמצא בדיני-טרפה, מומים, שפוסלים לכהונה, והלכות נידה ואישות. יש יסוד להניח, שהרפואה התלמודית היתה מושפעת מן האסכולה של אלכסנדריה. אחד מן הרופאים המוסמכים ביותר בדורם של ר' עקיבא ור' טרפון, תודוס הרופא, מזכיר במפורש את "אלכסנדריה של מצרים" (משנ' בכורות ד, ד'); הוא היה, כנראה, ראשה של אסכולה רפואית ("תודוס הרופא וכל הרופאים עמו", תוספתא אהל' ד'; בבלי נזיר נ"ב, ע"א) והיה מעוניין בעיקר באנאטומיה וכירורגיה. לכל הפחות, אחד מגדולי האמוראים, שמואל — שהיה, אמנם, בבלי אבל למד, כנראה, בא"י — היה רופא מומחה (ב"מ פ"ה—פ"ו; נידה כ"ה, ע"ב). מן ההלכה והסוגיה התלמודית ניכר, שהיתה קיימת התחלה של אנטומיה (ע"צ, עמ' 405—408) עם ניתוח-גופות במקרים מסויימים; הכירורגיה נזכרת פעמים הרבה עם סידורים מיוחדים של הכנת החולה לניתוח ע"י סמי-שינה והכנסתו לשם ביצוע הניתוח ל"בית-השיש". גם הניתוח הגדול באשה יולדת, הניתוח "הקיסרי", נזכר ("יוצא דופן", משנ' בכור' ח, ב', ור' בבלי ערכ' ז' ע"א). ההיגיינה הציבורית בולטת אף היא בתלמוד: שוקי-ירושלים היו עשויים להתכבד בכל יום (פסח' ז', ע"א); הוצאת-הזבל היתה מאורגנת, והוא הוצא דרך שער מיוחד — שער-האשפות. גם בתקופה מאוחרת יותר לא נעדרו רופאים יהודיים מא"י. אסף הרופא (ע"צ) ישב, כנראה, זמן-מה בארץ. יש תעודות מן התקופה שמכיבוש הארץ ע"י הערבים עד מסעי-הצלב, שבהן נזכרים שמות של רופאים יהודיים. בעיקר בירושלים וברמלה, מהם בתארים מופלגים. אך עיקר שירותי-הבריאות בא"י היה בידי הנוצרים והמוסלמים, שלכמה מפעולותיהם בתחום זה באותו זמן היתה חשיבות בתולדות הרפואה בכללה (ע"צ בית-חולים). ב370 נוסד בי"ח גדול בקיסריה ע"י באסיליוס הקדוש; גם באנטיוכיה נזכר בי"ח כזה באותה תקופה; מוסדות אלה שימשו אח"כ דוגמה למדינות-האסלאם. במלכות-הצלבנים של ירושלים הגיעו גם לידי אירגון ותחוקה סאניטאריים מפותחים; בין הרופאים היו גם בני-שם, כגון גילברט האנגלי. נוסדו בתי-חולים, שהמפורסם שבהם היה המוסד ע"ש יוחנן הקדוש, שמסכיב לו נתגבש מיסדר ה"יוהאניטים" או "האחים ההוספיטאלרים", שקיבלו עליהם את השירות הרפואי-צבאי. אמנם האבירים הלאטיניים בחרו להתרפא ע"י רופאים יהודיים ומוסלמיים, כפי שמוכח מן ההתנגדות הנמרצת לנוהג זה, שאנו מוצאים אצל סופרי-הזמן הנוצריים, ומן האיסור, שהוציאה עליו הוועידה הכנסייתית בניקוסיה (1253); מכאן, שאפילו בתקופת מסעי-הצלב לא נעדרו רופאים יהודיים מן הארץ. פריחה שלישית של בתי-חולים בא"י מסתמנת במאה ה-14, הפעם בתמיכתם של שליטי-האסלאם (רמלה, שכם, צפת, עזה). מן הרופאים, שישבו בארץ ביה"ב המאוחרים, יש להזכיר את הרמב"ן, וכן את אשתורי הפרחי (ע"צ), שעסק כרופא בעיקר בבית-שאן. תיאור של המצב הסאניטארי העגום בסוף המאה

הדדית — עקרון, שהוא חשוב מבחינת צרכי הקליטה של העליה החדשה: בנקודות-הישוב של עליה זו נגרם לקופה גרעון גדול, שמתכסה ע"י הנקודות של הישוב הוותיק. דמי-החבר משתלמים בהתאם להכנסה ומהווים חלק מן המס האחיד של ההסתדרות. קוה"ח שואפת ליתן לקשורים בה עזרה רפואית כוללת ומקפת עד כמה שאפשר והיא מלווה את ציבור חבריה בכל משימותיהם: התיישבות חדשה, קליטת עליה, וכד'. אחד מן העקרונות של קוה"ח זו הוא פיתוחם של שירותים משלה, וכתוצאה מזה הוקמה בארץ רשת ענפה של מוסדותיה, שפוללת בתי-חולים (העיקריים שבהם — ביה"ח על-שם בילינסון על-ידי פתח-תקוה; ביה"ח המרכזי בעמק, על-ידי עפולה; ביה"ח ע"ש קפלן, על-ידי רחובות), בתי-הבראה, מרפאות, מכונים ומעבדות, מכונים לריפוי פסיקאלי, בתי-מרקחת, תחנות לטיפול בנשים הרות ו/או תינוקות, ועוד.

בתחילת 1955 היו ברשותה של קוה"ח 856 מרפאות בכל חלקי-הארץ, שבהן נעשו — במשך 1954 — 7,995,889 ביקורי-חולים. לכל נפש מבוסחת נעשו באותה שנה 4.1 ביקורים ראשונים, 4.2 ביקורים חוזרים, ובסה"כ 8.3 ביקורים. ב-1930 נוסדה ע"י קוה"ח קרן-נכות, שמתפקדה לדאוג לחולים הכרוניים שבין חבריה. קרן זו, שהיא קשורה בקופה, הקימה מספר מוסדות לחולי ריאה ונפש ולחולים כרוניים אחרים. היא גם תומכת במשפחותיהם של חברי-הקופה בתקופות-מחלה ממושכות.

(ב) הסתדרות מדיציניית "הדסה" היתה אחראית להקמתם של חמישה בתי-חולים ורשת נרחבת של מרפאות בשנות-ההתיישבות הראשונות אחר מלחמת-העולם. כל מוסדותיה עמדו על רמה רפואית גבוהה וצוידו במכשירים חדישים. ב-1922 הניחה "הדסה" את היסוד לשירותי הטיפול באם ובילד (תחנות לנשים הרות, תינוקות וילדים בגיל שלפני ביה"ס, וכן היגינה של ביה"ס). במרוצת-הזמן נת-פתחו שירותים אלה, נתקבלו ע"י כל חלקי-האוכלוסיה והגיעו לרמה גבוהה ביותר. האחיות הציבוריות העובדות בהם נעשו מחנכות של הציבור בהלכות בריאות והיגינה והן תורמות תרומה חשובה ביחוד לעליה החדשה. בין השאר יסדה "הדסה" את ביה"ס הראשון לאחיות; פתחה את המח-לקה הראשונה לניתוחי-מוח בישראל; הנהיגה במוסדות-הבריאות את הריפוי ע"י עיסוק (occupational therapy); הפנתה את תשומת-לבו של הציבור הרפואי לבעיות הרפואה המשפחתית, ועוד. לשיא פעולותיה הגיעה "הדסה" כשפתחה אחר שנות-הכנה מרובות את ביה"ס לרפואה של האוניבר-סיטה העברית (1948). כיום מתרפזת "הדסה" במפעל זה ונוטשת מעט-מעט את שאר פעולותיה. נטישה זו היא בהתאם לכוונתה הכללית להעביר את מפעליה לרשות האוכלוסיה המקומית במידה שהישובים והאירגונים המקומיים מוכשרים למנמם ולנהלם. הודות לפעולת "הדסה" בשדה הרפואה הישראלי מושפעת זו בכמה תחומים משיטות הרחוקות באה"ב. תקציבה של הדסה לשנת 1954/55 הגיע ל-6 מיליון ל"י בקירוב. מזה נתכסו כ-4.5 מיליון ל"י מתרומות של הסתדרות הנשים הציוניות "הדסה" באה"ב, והשאר — מתשלומי-החולים ומהכנסות מקומיות אחרות.

בימי מלחמת-העצמאות הוצא מכלל שימוש ביה"ח האוני-ברסיטאי, שהוקם ע"י "הדסה" על הרי-צופים, וכיום הוא נמצא בשטח מפורז. היא מתכננת את הקמתו של מרכז רפואי

מדיציניית הדסה" בא"י, שנעשתה החלוצה וסוללת-הדרך בשיפורו ואירגונו החדש של שירותי-הבריאות בארץ.

התפתחותה של הסתדרות-העובדים הכללית הביאה לידי ייסודה של קופת-חולים, אחד ממוסדות-העזר העיקריים שלה. קופת-חולים זו נסתייעה מתחילה על-ידי "הדסה", שנתנה אישפוז חינם לחבריה ותמכה בה בהקמת בית-החולים הרא-שון שלה בעמק-יזרעאל. במרוצת-הזמן נתפתחה קוה"ח זו עד שנעשתה המוסד הרפואי הגדול והעשיר ביותר בישראל. הצמדתה של קוה"ח להסתדרות-העובדים הכללית גרמה, שגם גופים ציבוריים ומדיניים אחרים הקימו להם קופות-חולים משלהם, שלא הגיעו להתפתחות כמותית מרובה. ממשלת-המאנדאט ראתה את עצמה כמעט פטורה מלדאוג לשירותי-הבריאות של הישוב העברי, ולעומת זה פעלה במידה ניכרת לטובת השירותים של הלא-יהודים, שלא היו מפותחים כל-כך. בשביל אלה האחרונים פתחה ממשלת-המאנדאט כמה בתי-חולים ותחנות לטיפול בתינוקות. נוסף על-כך הניחה יסוד לעבודת התברואה בארץ וחוקקה בכיוון זה חוקים, שכמה מהם נשאו בתקפם עד היום.

משיצאו הבריטים מן הארץ עברו תפקידיה של ממשלת-המאנדאט בתחומה של מדינת-ישראל למשרד-הבריאות של ממשלת-ישראל. משרד זה ממלא תפקיד כפול במערכת הבריאות בישראל. מצד אחד, הוא מקיים, מפתח ומרחיב את שירותיו, ומצד שני, הוא מפקח על פעולותיהם של מוסדות-הבריאות ומשתדל לתאם אותן. כמרכן הוא חייב לקבוע ולכוון את מדיניות-הבריאות הכללית של המדינה. ביצועם של תפקידים אלה כרוך לפעמים בקשיים מרובים מאחר שמוסדות שונים נשענים על אירגונים מפלגתיים ומסתייעים בכוחם ובהשפעתם כדי שיוכלו לפעול על-פי דרכם וכטוב בעיניהם. מכאן תופעות של חוסר-תיאום ושתוף-פעולה בין החלקים השונים של מערכת-הבריאות. בענפים מסוימים של עבודת-הבריאות פועל רק משרד-הבריאות בלבד. כל השירותים הבלתי-אישיים מוצאים לפועל על-ידי מתוך השתתפות מסוימת של הרשויות המקומיות: העבודה האנטי-מאלרית מרוכזת כולה בידיו; עבודת-התברואה — בחלק גדול, ורק חלק קטן ממנה נעשה על-ידי הרשויות המקומיות; כמרכן מרוכזים בידיו הטיפול באפי-דמילוגיה והעבודה למניעת התפשטותן של מחלות (חיסון, בדיקות עולים וכד'). הוא גם מגדיל בהתמדה את חלקו באישפוז, בעיקר לחולי ריאה ונפש. כן גדל חלקו של המשרד בטיפול באם ובילד, וכיום הוא תופס בו עמדה מכרעת. משאר המוסדות, הפועלים בשדה-הבריאות בישראל, העיקריים הם:

(א) קופת-חולים של הסתדרות-העובדים הכללית, שנוסדה ב-1912. בסוף שנת 1954 היו לה 432,708 חברים, ומספר הנפשות, שהיתה חייבת לטפל בהם טיפול רפואי, הגיע ל-975,000. התקציב של הקופה ב-1955 הועמד על יותר מ-40 מיליון ל"י. 38% מתקציבה מתפסים על-ידי דמי-חבר, 13% ע"י תשלומים בעד שירותים, ו-38% ע"י מס מקביל של נותני-העבודה. המדינה משתתפת בתקציב הקופה ב-8.6%, ועוד 2% באים מהשתתפויות אחרות. הקופה מעסקת כ-6,500 עובדים, מהם כ-1,500 רופאים וכ-1,800 אחיות. כמרכן היא מקיימת מספר מרובה של בתי-הבראה, שיש בהם 1,490 מיטה.

מבחינה כספית מיוסדת קוה"ח על העקרון של עזרה





בנייני המרכז הרפואי על הרי-הצופים: בית-החולים האוניברסיטאי של הרסה, ביה"ס לאחיות ע"ש ה. סולד וביה"ס לרפואה ע"ש נ. רטנוף. הבניינים יצאו מכלל שימוש לאחר ניתוק הרי-הצופים ממדינת-ישראל בימי מלחמת-העצמאות

היגיינה של ביה"ס). תקציבה, שלשנת 1955/6 הועמד על יותר מ-3 מיליון ל"י, מתכסה ברובו מן התקציב העירוני. חוץ מן המוסדות הנזכרים קיימות קופות-חולים אלו: קו"ח לעובדים לאומיים, שהיא מסונפת להסתדרות-העובדים הלאומית. החברות בקופה זו אינה קשורה בהשתייכות מפלגתית או אירגונית מסוימת. העזרה הרפואית, הניתנת על-ידיה, מיוסדת על רשותו של כל חבר לבחור לו מרופא-הקופה ברופא הרצוי לו. העזרה ניתנת ברובה בבתיהם של הרופאים. קופה זו אינה מקיימת בתי-חולים משלה, ולשם אישפוזם של חבריה היא משתמשת בבתי-חולים ממשלתיים וציבוריים שונים. יש לה 71 סניפי פים ו-45,000 חבר (121,000 נפש). תקציבה, שמגיע ל-2.1 מיליון ל"י בערך, מתכסה באופן זה: 75% מתוך דמי-חבר ותשלומים בעד שירותים, 15% — ממס מקביל, והשאר — מהקצבות של הממשלה והרשויות המקומיות ומתרומות.

קו"ח עממית נוסדה ע"י הסתדרות מדיצינית "הדסה" בשיתוף עם התאחדות-האיכרים (1931) והגיעה לידי תפוחות בעיקר במושבות הישנות. ב-1952 היו רשומים בה 12,625 חבר (50,000 נפש). — בקופות-החולים של "מכבי", הציונים הכלליים ו"אוצר-הרופאים" מאורגנות קבוצות קטנות יותר.

רוב הרשויות המקומיות מבצעות בתחום-הבריאות פעולות, שמצמצמות בעיקר בפיקוח סאניטארי ובשירותים בלתי-אישיים. חוץ מעיריית ת"א — יפו פועלות בשדה-האישפוז (בהקף מוגבל) גם העיריות של חיפה ופתח-תקוה והמועצה המקומית של נהריה. התקציב של עיריית-חיפה למטרות-בריאות לשנת 1954/5 הגיע לכ-700,000 ל"י. גם כמה אגודות-צדקה, שפועלות בישראל, עושות

(שיכלול גם את ביה"ס לרפואה) בסביבות עין-כרם, עלייד ירושלים.

(ג) המלב"ן (המוסד לטיפול בעולים נחשלים) הוא הצעיר שבאירגונים הרפואיים בישראל. הוא הוקם ב-1950 ע"י הג'וינט, ומטרתו — טיפול בזקנים ובחולים כרוניים שבין העולים. כיום עוסק המלב"ן בעיקר בחולים כרוניים ובחולי-שחפת, שצריכים לתסות (custodial care). הוא מקיים 3 מוסדות לחולי-שחפת, שיש בהם 710 מיטות ו-41 בתי-חולים למחלות כרוניות, שיש בהם 600 מיטות. הטיפול בחולי-נפש נעשה באמצעות משרד-הבריאות. עם התמעטות העליה וצימצום התפסוטה של השחפת נכנס מלב"ן לתוך ה"תיאום" של מוסדות-השחפת. הטיפול מיוסד על רישומם של כל חולי-השחפת ואישפוזם ע"י ועדה מרכזת של מוסדות-התיאום, שמוסיפים להימצא בבעלות הישנה. התיאום מקיף לא רק עולים חדשים, אלא אף תושבים ותיקים.

המלב"ן מקדיש תשומת-לב מיוחדת לבעיית-השיקום ומקיים את מרכז-השיקום היחיד לחולי-שחפת בישראל (נהה-חיים, עלייד חדרה) וכן רשת של 19 בתי-מלאכה "מוגנים", שבהם מועסקים 600 עולים נכים. כמרכזן הוקמו ע"י מלב"ן 17 בתי-זקנים ובתי-תשושים בשביל 3,000 עולים מחוסרי-כל ובודדים, שהגיעו בתקופת העליה ההמונית.

התקציב של המלב"ן לשנת 1954/5 הגיע ל-14 מיליון ל"י, והוא מתכסה כולו ע"י הג'וינט.

(ד) עיריית תל-אביב — יפו היא היחידה בין הרשויות המקומיות, המספקת שירותי-בריאות שלמים לתושביה. ברשותה: בי"ח עירוני עם בי"ס לאחיות, בית-ילודות, מוסדות לנכים (ילדים ומבוגרים) ושירותים מפוזרים לרפואה מונעת (תחנות לאם וילד, מרפאות איזוריות,

ימי-אישפוז לכל מאה תושבים

1954	1953	1952	1951	
101	102	101	109	למחלות כלליות
36	38	40	33	לחולי-ריאה
62	55	51	49	לחולי-נפש
20	12	10	6	למחלות ממושכות
4	4	4	5	לשיקום
1	1	1	1	לצרת
224	212	207	203	בסך הכל

חלוקת בתי-החולים בין איזורי-המדינה השונים אינה שווה. מתוך התחשבות באיזור, שממנו בא לכל ב"ח הרוב המכריע של חוליו, אפשר לחלק את המדינה לשלושה איזורים, שכל אחד מהם מקיף שני מחוזות:

האיזור	המחוזות	התקבלויות לבתי-חולים לכל 1,000 נפש, 1954	ימי אישפוז כללי לכל 100 נפש, 1954
צפון מרכז דרום	צפת וחיפה	74.5	76.9
	מרכז ות"א	95.4	112.3
	ירושלים ודרום	88.2	107.2
כל הארץ		87.4	99.8

(ב-1940 היו בישוב היהודי 60.4 התקבלויות לבתי-חולים לכל אלף נפש: בירושלים וסביבתה — 92.8; בת"א, השרון, השפלה ועמק-השרון — 48.3; בחיפה, שומרון, עמק-ירדן וגבולות בית שאן — 57.2; בגליל (העליון והתחתון) ועמק-הירדן — 112.5).

סך הכל	לצרת	לשיקום	למחלות ממושכות	לחולי-נפש	לחולי-ריאה	למחלות כלליות	סוגי-המיטות	
							בעלות	המיטות
4,381	60	100	30	1,825	443	1,923	הממשלה	
816	—	—	78	—	—	738	הרשויות המקומיות	
1,784	—	27	44	318	237	1,158	קופת-חולים	
1,590	—	—	722	—	868	—	מלב"ן	
635	—	—	—	10	177	448	הרסה	
403	—	—	12	14	4	373	מיסיון	
566	—	112	58	120	—	276	מוסדות ציבוריים אחרים	
1,662	—	15	232	947	—	468	פרטיים	
11,837	60	254	1,176	3,234	1,729	5,384	בסך הכל	

השלמה חשובה ביותר לאישפוז משמש הטיפול האמבד-לאטורי המפותח, המקיף את כל נקודות-הישוב בלא יוצא מן הכלל. הודות לטיפול זה יכלה המדינה לעמוד בימי העליה הגדולה, ואף בימים רגילים, במשימה של שמירת-הבריאות למרות שיעור-המיטות הצנוע שברשותה. הטיפול האמבד-לאטורי ניתן בעיקר ע"י קופות-החולים השונות, שבהן מאורגנים כשלושה רבעים של האוכלוסיה.

קוה"ח של הסתדרות-העובדים הכללית נוהגת לקבל את חוליה במרפאות שלה, שבהן היא מעסקת רופאים עיסוק "שלם" או "חלקי", בעוד שקופות-החולים הקטנות מבכרות על-פני שיטה זו את שיטת הבחירה המוגבלת של הרופא ע"י החבר, וקבלת החולים מחבריהן נעשית עפ"ר בביתו של הרופא. הטבלה הבאה (עמ' 723-724) סוקרת את הנתונים החשובים ביחס לחמש קופות-החולים העיקריות (1953). בתנאים המיוחדים של ישראל, שהיא בעלת אוכלוסיה רבגונית ושנוסף על כך היא קולטת עליה רבת-מידות, יש ליחס ערך מיוחד לפעולות בתחום הרפואה המונעת, המקיפות טיפולים שונים באם ובילד: תחנות לטיפול בנשים הרות, תינוקות וילדים שלפני גיל ביה"ס ("טיפות-החלב"); דאגה להיגיינה בבה"ס; מלחמה בגרענות ובגזנות (מחלות, שכמעט נעקרו מתוך הישוב היהודי בתקופת-המאנדאט

עבודה חשובה בשדה-הבריאות. — מגן-דוד אדום הוא אגודה מופרת ע"י החוק, שמשמשת מעין הקבלה לאגודות הצלב האדום. אגודה זו מקיימת בכל חלקי-המדינה שירותי-אמבולאנסים לעזרה ראשונה ולהעברת-חולים, מרפוז את ענייני תרומות-הדם ובאנקה-הדם ומנהלת רשת רחבה של קורסים לשם הכשרה לעזרה ראשונה. — הליגה למלחמה בשחפת מפתחת בצירוף עבודה והסברה לשם הגנה מפני השחפת ומקיימת מספר של מרפאות לשחפת בערים שונות. — האגודה לילדים נכים מקיימת בירושלים מוסד של אישפוז, ובת"א ובחיפה — מרפאות לילדים נכים, שרובם הם מנפגעי שיתוק-הילדים. — איגוד ישראלי למען נפגעי שיתוק ילדים (אילנשי"ל) מכון לסייע לשיקום של ילדים, שעברה עליהם מחלת-השיתוק. — אגודת עזרת נשים, אחת מאגודות-הצדקה הרפואיות הראשונות בישראל, מקיימת בירושלים ביה"ח לחולי-נפש. — הסתדרות נשים ציוניות (ויצ"ו), אירגון אימהות עובדות וכמה איגודים אחרים מנהלים עבודה בתחומים שונים, וביחד בתחום הטיפול בילד הרך (בתי-תינוקות, מעונות-יום וכד').

בתחילת 1955 נמצאו במוסדות-האישפוז השונים ביש-ראל 11,837 מיטות. חלוקתן, לפי סוגיהן ובעלותן, היתה כלהלן:

מספר המיטות ב-1.1.55 היה מרובה פי שנים וחצי ממספר-המיטות, שהיה בישראל בשעת תקומתה של המדינה. ב-1.1.49 הגיע המספר הכללי של המיטות במדינה ל-4,626 בלבד. מספרן של המיטות גדל ביחוד במוסדות ממשלתיים (1.1.49 — 1.1.55; 649 — 1,784).

הטבלות הבאות משקפות את היחס בין התפתחותם של שירותי-האישפוז בישראל וגידולה של האוכלוסיה:

מיטות לאלף תושבים

1.1.55	1.1.54	1.1.53	1.1.52	1.1.51	1.1.50	1.1.49	
3.14	3.15	3.22	3.17	3.41	3.35	3.03	למחלות כלליות
1.01	1.06	1.21	1.04	0.61	0.64	0.71	לחולי-ריאה
1.88	1.62	1.52	1.37	1.39	1.32	1.38	לחולי-נפש
0.68	0.36	0.29	0.21	—	—	—	למחלות ממושכות
0.15	0.12	0.12	0.14	0.11	0.12	0.14	לשיקום
0.03	0.03	0.03	0.03	0.02	0.02	0.05	לצרת
6.89	6.34	6.40	5.98	5.56	5.48	5.33	בסך הכל

בטבלות אלו בולטות כמה תופעות: (א) עליה באישפוז של חולי-נפש; (ב) ירידה (לאחר עליה) באישפוז של חולי השחפת כתוצאה מהתמעטותה של מחלה זו; (ג) הרחבה ושיפורים ניכרים באישפוז של חולים במחלות ממושכות, בעיקר הודות לפעילותו של מלב"ן; (ד) ייצוב בתחום האישפוז הכללי.

הקף-הפעולה, ההכנסות וההוצאות של קופות-החולים העיקריות במדינת-ישראל, 1953

ס"ה	קו"ח של הציונים הכלליים	קו"ח מכבי	קו"ח עממית	קו"ח לעובדים לאומיים	קו"ח הסתדרות העובדים הכללית	
460.142 1.151.125	5.872 13.290	8,973 21,455	12,625 38,750	38,789 117,859	393,883 959,771	חברים נפשות הכנסות (באלפי ל"י)
14.095 3.773 10.621 2.368	102 30 11 26	252 19 14 10	321 100 61 35	630 182 146 46	12,790 3,442 10,389 2,251	דמי-חבר תשלום בעד שירותים מס מקביל הקצבות ושונות
30.857	169	295	517	1,004	28,872	בסך-הכל הוצאות (באלפי ל"י).
24.229 717 3,219 4,401	98 — 21 45	228 — 62 4	358 — 68 91	757 28 297 64	22,788 689 2,771 4,197	הוצאות-ריפוי דמי-מחלה הוצאות-מינהל הוצאות אחרות
32,566	164	294	517	1,146	30,445	בסך-הכל
67.1 30.6 8.2 70.8 52.7 1.6 7.0 9.5	28.7 17.3 5.1 27.9 16.7 — 3.6 7.6	32.9 28.1 2.1 32.8 25.4 — 6.9 0.5	40.9 25.4 8.0 40.9 28.3 — 5.4 7.2	25.9 16.2 4.7 29.5 19.5 0.7 7.7 1.6	73.3 32.5 8.7 77.3 57.9 1.7 7.0 10.7	הכנסה ממוצעת לחבר (ל"י) מזה : בתשלומי-חברים בתשלומים בעד שירותים הוצאה ממוצעת לחבר (ל"י) מזה : הוצאות-ריפוי דמי-מחלה הוצאות-מינהל הוצאות שונות

הקף הפיקוח והטיפול בתחנות לטיפול בילד, 1954

ילדים בגיל שלפני ביה"ס	תינוקות	נשים הרות	
1.9	0.9	0.5	תקופת-הפיקוח הממוצעת (שנים) ביקורים בתחנה לכל נפש בתקופת-פיקוח שלמה
8.4	17.8	7.6	ביקורת-רופא לכל נפש בתקופת-פיקוח שלמה
1.5	3.2	3.0	ביקורי-בית לכל נפש בתקופת-פיקוח שלמה
6.9	2.8	1.5	פיקוח שלמה

התלמידים, וע"י שיעורים והדגמות מקנה להם דרכי-חיים, שהם יפים לבריאות. מתוך כך מושגת אחידות מסויימת בטיפול במשפחה: אותה אחות עצמה, שעורכת גם את ביקורי-הבית, מטפלת בכל בניה; היא מפרת את בעיותיה של המשפחה ומסייעת לפתרון. כך רכשה לה האחות הצי-בורית עמדת מחנכת של הציבור לשיפור מצב-הבריאות שלו וחלקה מרובה בקליטתה של העליה החדשה. בשנים האחרונות נעשה צעד חדש בכיוון האירגון של שירותי-הבריאות על בסיס משפחתי ו/או קהילתי ע"י הקמתם של מרכזי-בריאות באיזורים כפריים שונים. מוסדות אלה מיועדים לרכז ולתאם את הפעולות לשם הבריאות - הקרי-ראטיויות, המונעות והמכוונות לקידום הבריאות (promo-tional health) כאחת. המרכזים מוקמים עפ"ר מתוך שיתוף של מוסדות-בריאות אחדים, שפועלים באותו ישוב. המרכז הראשון מסוג זה הוקם ע"י הדסה בשיתוף עם קו"ח בקריית-יובל על-יד ירושלים, במסגרת ביה"ס לרפואה. המרכז השני הוקם באשקלון החדשה מתוך שיתוף-פעולה של משרד-הבריאות, קוה"ח של הסתדרות-העובדים הכללית, המועצה המקומית והפדרציה הציונית באפריקה הדרומית. משרד-הבריאות עוסק כיום (1956) בהקמתם של מרכזים נוספים אחדים לאוכלוסיה היהודית והערבית ומתכנן רשת של מרכזים

ונעשו שוב שכיחות בשנים האחרונות, שנות העליה הגדור-לה; הזנת תינוקות וילדים קטנים, וכד'. אחד מן ההשגים המזהירים של הישוב היהודי בא"י בתקופת-המאנדאט היה השיעור הנמוך של תמותת-התינוקות. גלי-העליה הגדול, שבא לארץ אחר תקומת-המדינה, גרם לנסיגה מסויימת בתחום זה, אך שירותי-הבריאות משתלטים שוב על המצב, כפי שמעידים המספרים הבאים הנוגעים לתמותת התינוקות היהודיים בא"י בתקופת-המאנדאט ובמדינת-ישראל:

107.6 — 1924	123.3 — 1923	132.1 — 1922
116.9 — 1927	107.2 — 1926	132.9 — 1925
65.8 — 1930	88.9 — 1929	93.4 — 1928
80.5 — 1933	85.8 — 1932	81.6 — 1931
68.9 — 1936	64.2 — 1935	78.0 — 1934
54.0 — 1939	58.5 — 1938	57.2 — 1937
58.0 — 1942	55.6 — 1941	59.1 — 1940
35.8 — 1945	36.1 — 1944	44.1 — 1943
36.2 — 1948	(1)29.2 — 1947	31.5 — 1946
39.2 — 1951	46.2 — 1950	(1)51.7 — 1949
34.5 — 1954	35.8 — 1953	38.7 — 1952

באמצע שנת 1955 פעלו יותר מ-400 תחנות לטיפול בילד בישובים של המדינה: כמחציתן של מספר זה נמצאו בבע-לות ממשלתית, 175 היו ברשות קוה"ח של ההסתדרות, 18 ברשותה של עיריית ת"א-יפו, 34 (בירושלים וסביבתה הקרובה) ברשותה של הדסה. 80% של התינוקות היהודיים בישראל נמצאים בפיקוחה של אחת מן התחנות. בין הלא-יהודים נמוך האחוז של התינוקות הנוזקים לתחנות אלו, אבל גם בתוכם ניכרת התקדמות מתמדת בתחום זה ומספרן של התחנות הממשלתיות בישוביהם גדל והולך. בין התחנות הנמצאות בבעלות שונות קיימים הבדלים בשיעורי הפיקוח והטיפול. בממוצע כללי היו שיעורים אלה ב-1954 כמפורט בטבלה שלהלן (עמ' 724).

העבודה לשיפור ההיגיינה בבה"ס קשורה בתחנות אלו. האחות המטפלת בתחנה מבקרת גם בבה"ס שברובע, מפקחת על התנאים ההיגיינים והסאניטאריים שבו, בודקת את

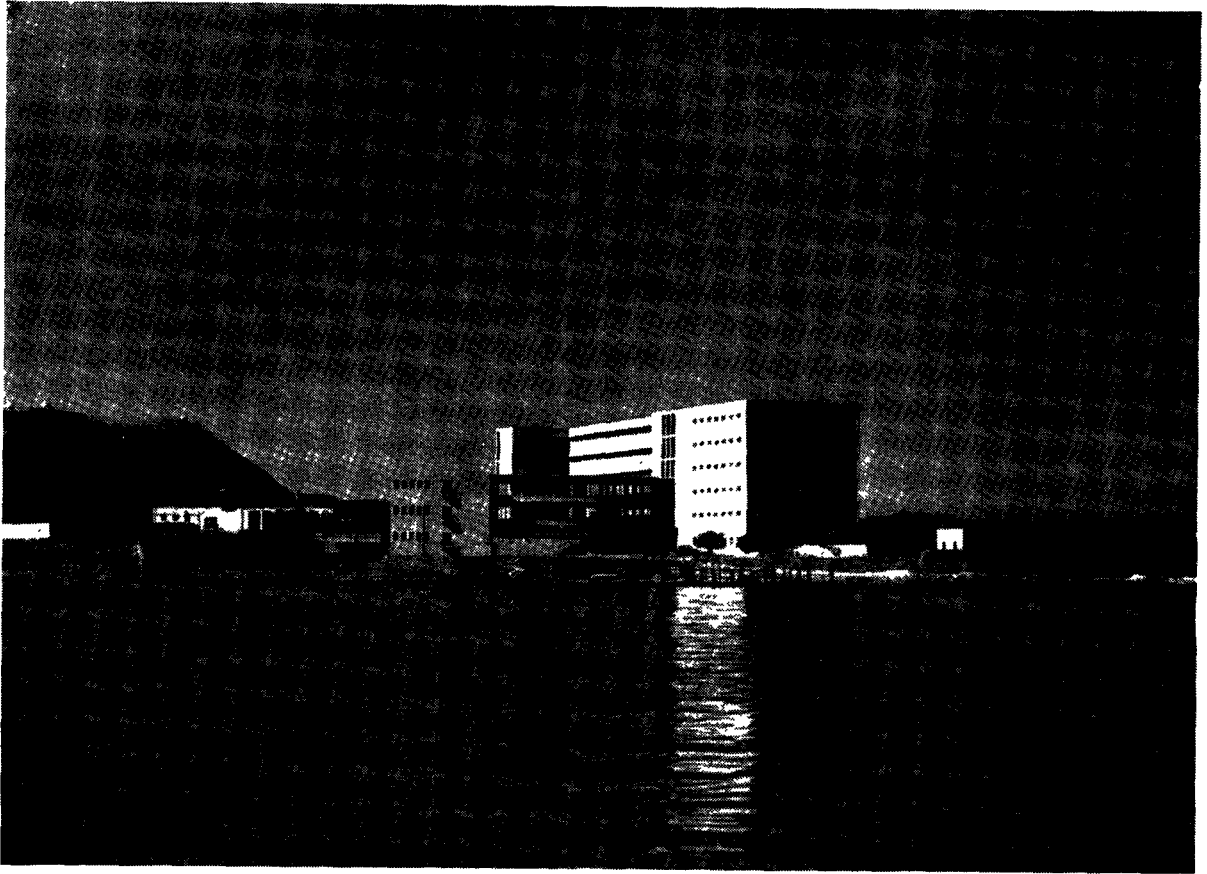

בית-החולים הממשלתי ע"ש הרמב"ם. חיפה

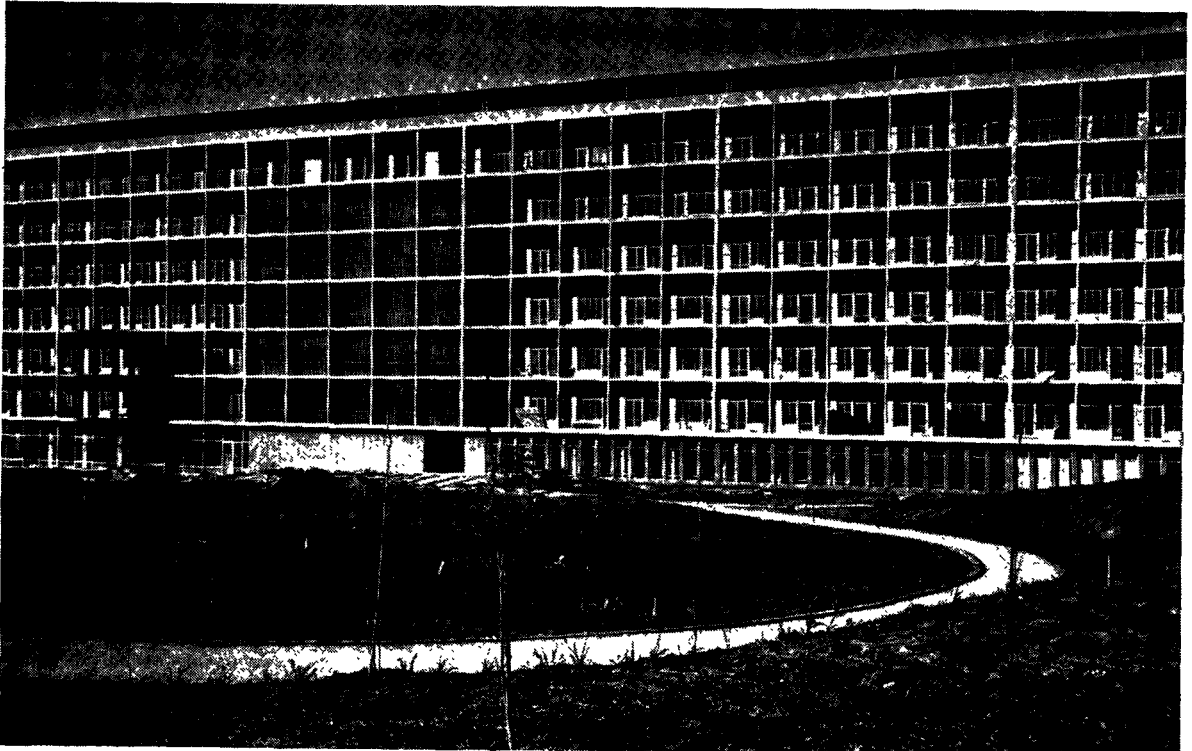

בית-החולים ע"ש מ. ביילנסון מייסודה של קופת-החולים של הסתדרות העובדים הכללית. פתח-תקוה



תחנה לטיפול כאם וכילד (כישוביעולים) מטעם משרד הבריאות של ממשלת ישראל

של הנריאטה סולד. כיום קיימים במדינת ישראל 12 בתי ספר כאלה בצידם של בתי-חולים ממשלתיים, עירוניים, ציבוריים ופרטיים. ממאי 1948 עד אפריל 1955 סיימו את חוק-לימודיהן בבת"ס אלה 1448 אחיות מוסמכות, בעוד שבמשך כל תקופת השלטון הבריטי (1918—1948) הוסמכו 1,335 אחיות. נוסף על כך קיימים 13 קורסים לאחיות מעשיות. תקופת-הלימודים בהם היא מ-12 עד 15 חודש. בחמש השנים האחרונות (1950—1955) סיימו קורסים אלה 1,196 אחיות. על-יד בתי-הספר לאחיות קיימים קורסים להתמחות בענפים השונים של עבודת-האחות: רפואה ציבורית, מילדות, חדרי-ניתוח, פסיכיאטריה, פיסיוטרפיה, ועוד.

מוסדות-הבריאות הגדולים (משרד-הבריאות, קרן-נכות, הדסה ומלב"ן) מקיימים בשיתוף קורס שלש-שנתי למטפלים בריפוי ע"י עיסוק. מקצוע זה מקובל בעיקר במוסדות לחר-לים כרוניים לסוגיהם, והמחסור במעסיקות מוסמכות מורגש ביותר. כמרכז מקיים משרד-הבריאות קורסים קצרים להכשרת מפקחים סאניטאריים ואנטי-מאלאריים. על-יד בתי-חולים שונים, וכן בתוך בתי-ספר מיוחדים, מתקיימים קורסי סים לעובדי-מעבדות, לטכנאי-רנטגן, ועוד. הכשרה שיטתית מבטחת רמה מתאמת לעובדי-המקצוע.

א. מ. לונג, לוח ארץ-ישראל, א-ר"ט (בפרקי השנה שבכל כרך), תרנ"ז-תרע"ד; הסתדרות מדיצינית הדסה, עשרים שנות שרות רפואי בארץ-ישראל (1918—1938), 1939; י. קניבסקי, הביטוח הסוציאלי בארץ-ישראל, הישגיו ובעיותיו, ב', תש"ב; ח. ש. הלוי, לבעית תכנון האשפוז במדינה (הרפואה, כרך מ', חוברת ב'), 1951; *The Health Services of Israel. A Survey*, ed. Th. Grushka, 1952 (stenciled); H. S. Halevi, *Public Health* (in *The Israel Yearbook*), 1955.

ח. ש. ה.

כאלה בחלקים שונים של הארץ. אך מטרתיהם ושיטות פעולתם של מרכזי-הבריאות עדיין לא נקבעו סופית.

ההשגים של שירותי-הבריאות נתאפשרו במידה מרובה ע"י הצנת הרפואי, בעל הרמה המקצועית הגבוהה, העומד לרשותם. הפיקוח על כשרם של עובדי-הרפואה לסוגיהם (פרט לאחיות) נתון בידי המחלקה למקצועות רפואיים של משרד-הבריאות, ואילו על כשרן של האחיות מפקחת מחלקת-אחיות מיוחדת. מתקומת-המדינה עד 31.855 הוצאו רשירנות קבועים 3,883 רופאים, וביחד עם בעלי הרשינות הזמניים הגיע מספרם של הרופאים בארץ ל-4,000 בערך. מכאן, שבישראל נמצא רופא אחד ל-440 תושבים (אחוז גבוה ובלתי-רגיל). אעפ"כ מורגש מחסור ברופאים צעירים, וביה"ס לרפואה של האוניברסיטה העברית ו"הדסה" שנפתח ב-1949, ממלא תפקיד חשוב בהפחתתו. עד 31.855 קיבלו רשינות-עבודה 212 מבוגרים של ביה"ס זה. מספרם של רופאי-השיניים הגיע באותו זמן ל-915, ונוסף עליהם נמצאו עוד 401 מרפאי-שיניים בעלי רשינות זמניים (1:1,300); מספרם של הרוקחים היה 848 (2:000). כל השיעורים הללו הם מרובים מן השיעורים המקבילים להם (באותם התחומים), שאנו מוצאים במדינות אחרות. אך הגיל הממוצע הגבוה של העוסקים במקצועות הנזכרים נותן מקום לחששות, שמספרם יתמעט הרבה אחר תקופה מסוימת. מפני-כן נפתחו בתי-ספר לריפוי-שיניים ולרוקחות על-יד ביה"ס לרפואה מקצועי-הרפואה על ענפיו השונים עומד בישראל על רמה גבוהה. הוא מושפע הרבה מאה"ב, השגיה וסידוריה.

מתחילת התקופה החדשה בתולדות הרפואה בא"י יוחסה חשיבות מרובה לאחות. ב-1918 יסדה "הדסה" את ביה"ס השלש-שנתי הראשון לאחיות מוסמכות. הנקרא על שמה

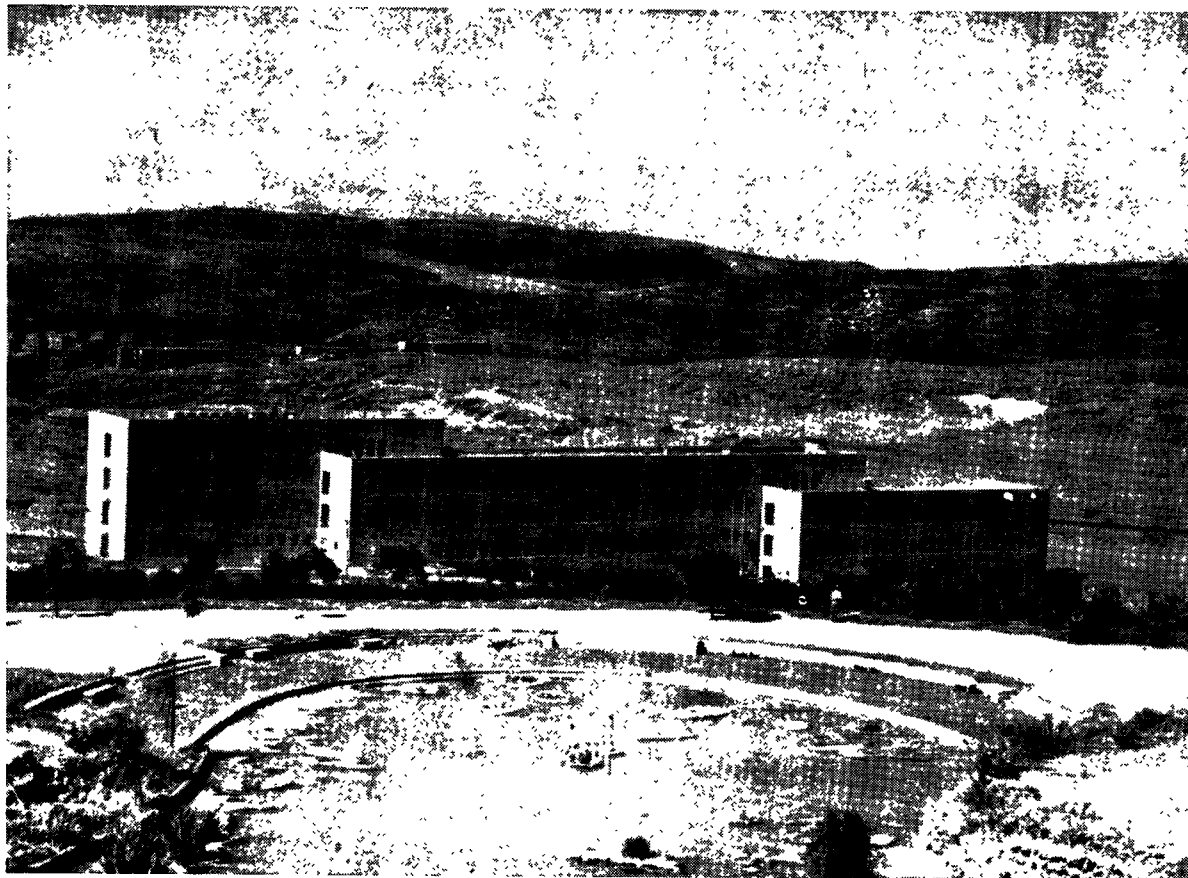

הבניין של משרד-האוצר בירושלים

יש לחלק את ההכנסות לגולגולת במספרים של מדד הוצאות-המחיה.

לוח 2

ההכנסה הממשית של יהודים וערבים בא"י  
1947—1936

שנה	מדד הוצאות-המחיה ממוצע שנתי	הכנסה לגולגולת			
		יהודים		כל תושבי א"י	
		מדד	לא"י	מדד	לא"י
1936	100	100	47.5	100	25.5
1939	100	80	37.8	79	20.2
1942	192	103	48.9	105	26.8
1943	233	90	42.6	93	23.6
1944	242	112	53.1	117	29.8
1945	256	114	54.0	121	30.9
1946	266	125	59.3	133	33.9
1947	281	126	60.0	141	35.9

בחישוב מדד הוצאות-המחיה הוחל רק ב-1939. אין להניח, שבין 1936 ו-1939 חלו שינויים ניכרים ברמת-המחירים הכללית. לעומת זה יש להניח, שבתקופת מלחמת-העולם II לא שיקף מדד-המחירים את התייקרות המחיה בשלמותה. משום כך קרוב לוודאי, שעלייתה של ההכנסה הממשית בתקופה זו היתה מועטת מכפי שמציינים המספרים. אעפ"כ לא היה בכך כדי לשנות הרבה את המגמה בכללה. מן הלוחות המובאים למעלה אנו למדים, שבתקופה שבין 1936 ו-1947 עלתה ההכנסה הממוצעת של הערבים ב-48%, ולעומת זה עלתה הכנסה זו אצל היהודים אך ב-26% בלבד. ההכנסה לגולגולת של הערבים, שב-1936 היתה כ-34% מזו של היהודים, הגיעה ב-1947 בקירוב ל-40% מזו של היהודים.

### הכלכלה

ההכנסה הלאומית. — האומדנים של ההכנסה הלאומית של א"י בתקופת השלטון המאנדאטורי, וכן האומדנים של הכנסה זו בתקופת קיומה של המדינה (עד 1954), לקויים במידת-דייק מועטת, הואיל והיסודות הסטטיסטיים, שעליהם נתבססו, לא היו מספיקים. להלן מובאים תחילה סיכומי-האומדנים לתקופת ממשלת-המאנדאט, וכן המסקנות, שאפשר להסיק עליהם.

ההכנסה הלאומית בתקופה המאנדאטורית מראה את חלוקת ההכנסה הלאומית בין היהודים והערבים בס"ה לגולגולת, לפי המחירים השוטפים.

לוח 1

חלוקת ההכנסה הלאומית בין היהודים והערבים.  
1947—1936

השנה	הכנסה לגולגולת (בלא"י)			כלל ההכנסה הלאומית (במיליוני לא"י)		
	יהודים	א"י	ערבים	יהודים	א"י	ערבים
1936	47.5	25.5	15.8	19.0	34.8	16.3
1939	37.8	20.2	13.0	17.2	30.2	12.5
1942	48.9	26.8	15.4	18.0	34.0	16.7
1943	42.6	23.6	15.0	17.1	31.7	14.9
1944	53.1	29.8	15.9	17.6	33.5	19.0
1945	54.0	30.9	16.0	18.1	34.1	20.0
1946	59.3	33.9	16.3	18.4	34.7	21.8
1947	60.0	35.9	16.6	18.7	35.3	24.1

אחר 1939 השפיעה העליה של הוצאות-המחיה על דרגת ההכנסות. אם נבטל את ניפוח-ההכנסות, שבא מתוך השפעה זו, נקבל תמונה של התפתחות ההכנסה הממשית. לשם כך

## לוח 3

## מפרנסים בקבוצות המקצועיות והכנסותיהם ב1936 ו1944

הסקטור הערבי				הסקטור היהודי				הענף
הכנסות		מפרנסים		הכנסות		מפרנסים		
%	באלפי לא"י	%	מספר	%	באלפי לא"י	%	מספר	
30	4,441	62	162,000	11	1,930	19	32,000	1936
12	1,831	9	22,000	21	3,816	18	30,000	חקלאות
2	321	3	8,000	9	1,581	8	14,000	חרושת
21	3,042	12	32,000	23	4,289	19	32,000	בניה
35	5,172	14	37,000	36	6,859	36	63,000	מסחר ותחבורה
100	14,807	100	261,000	100	18,475	100	171,000	שירותים אחרים
100	14,807	100	261,000	100	18,475	100	171,000	ס"ה
41	20,400	51	152,000	12	9,100	10	24,000	1944
7	3,300	4	13,000	34	24,900	27	66,000	חקלאות
6	2,900	7	20,000	4	2,700	4	9,000	חרושת
17	8,500	13	40,000	23	17,000	18	45,000	בניה
29	14,500	25	75,000	27	19,700	41	101,000	מסחר ותחבורה
100	49,600	100	300,000	100	73,400	100	245,000	שירותים אחרים
100	49,600	100	300,000	100	73,400	100	245,000	ס"ה
41	25,400	50	152,000	12	9,600	10	24,000	1945
11	6,700	6	19,000	37	29,800	27	66,000	חקלאות
5	3,300	7	20,000	4	3,600	4	9,000	חרושת
19	12,000	15	45,000	26	21,400	22	55,000	בניה
24	14,700	22	67,000	21	17,100	37	91,000	מסחר ותחבורה
100	62,100	100	303,000	100	81,500	100	245,000	שירותים אחרים
100	62,100	100	303,000	100	81,500	100	245,000	ס"ה

שינויים באותו כיוון מראה הלוח הנזכר גם במבנה המקצועי של האוכלוסייה הערבית: ירידה של החקלאות ועליה ניכרת של השירותים, אע"פ שבמידה מסוימת יש לייחס שינויים אלה שבלוח לשינויים בהגדרה של המפרנסים (למשל, באומדנים האחרונים, בניגוד לקודמים, לא נמנו עם המפרנסים בנייה-משפחה, שעזרו לראשה בעבודה החקלאית). יש להניח, שחלק מן האוכלוסייה החקלאית הערבית עבר בזמן המלחמה לתחומי-עבודה אחרים, שבהם נתפרנס משירותיו לצבאות בעלי-הברית וכן למעסיקים יהודיים, שסבלו מחוסר ידיים עובדות בתקופת-המלחמה. בעוד שהאחוז של המפרנסים בחקלאות ירד במידה ניכרת מ1936 עד 1944 ו1945, עלה חלקה של החקלאות בהכנסה הלאומית, ביחוד בישוב הערבי. תופעה זו יש לייחס במידה מרובה למדיניות הליברלית של השלטון המאנדטארי בקביעת המחירים, ששולמו לחקלאים. מדיניות זו הביאה לידי כך, שהפלחים, שהיו שקועים בחובות עד התפרצותה של מלחמת-העולם II, הספיקו להיפטר מחובותיהם בשנות-המלחמה. גם ההכנסה של החרושת עלתה במידה יחסית יותר משעלה מספרם של המפרנסים. החרושת נהנתה מן ההזמנות של הצבאות במזרח התיכון ומן השוק של ארצות-המזרח, שמשנת 1942 היו מנותקות מספקיהן הקודמים באירופה ובאמריקה. אם נראה את החקלאות כאפיינית למקצועות הראשונים במעלה, את התעשייה והבניה כמקצועות שניים במעלה, ואת שאר המקצועות כשלישיים להם, נוכל להשוות את המצב בא"י עם זה שהיה קיים בארצות אחרות, לפי השיטה של קולין קלארק, כלהלן:

כל זה מעיד על התועלת, שהעריבים בא"י הפיקו ממפעל ההתיישבות היהודי: באופן ישיר נהנו העריבים מן המחירים הגבוהים, שהיהודים שילמו בעד הקרקעות, התוצרת החקלאית וחמרי-הבניה, שקנו מהם, וכן משכר-העבודה בבניה ובפרדסנות של היהודים, שהיה גבוה ממה שהיה נהוג אצל העריבים. באופן בלתי-ישיר נהנו מהתפתחותו של הישוב היהודי ע"י העובדה, שהממשלה המאנדטארית השתמשה בחלק ניכר מן המיסים, ששולמו ע"י האוכלוסייה היהודית, כדי לממן עבודות ציבוריות בתחום הישוב הערבי, כדי להעסיק פקידים ופועלים ערביים, וכדי לממן שירותי חינוך, בריאות ועזרה סוציאלית לטובת האוכלוסייה הערבית. אך יש לציין, שב1947 תרמו היהודים, שהיו פחות משליש של אוכלוסיית א"י, כ55% של ההכנסה הלאומית.

המבנה המקצועי ומקורות ההכנסה לפי חלקי-האוכלוסייה ב1936, 1944 ו1945.

השינויים הבולטים במבנה המקצועי של הישוב היהודי מתבטאים בנסיגה יחסית של החקלאות ממצבה ב1936, שבו הקיפה 19% של המפרנסים, למצבה ב1944 וב1945 שבו כללה אך 10% מהם, בעליה באחוז של המפרנסים בחרושת (מ18% ב1936 ל27% ב1944 וב1945) ובעליה היחסית של מספר המפרנסים בשירותים. מגמות אלו משקפות בחלקן את הגיאות, שהמלחמה הביאה בראש ובראשונה לתעשייה ולמלאכה של היהודים, ובמידה מועטת יותר — למסחר ולהובלה שלהם. כמורכב משקפים המספרים שבלוח 3 את שיתוקה של הבניה — מה שנגרם במידה מרובה ע"י צימ-צומה של העליה היהודית בתקופת ה"ספר הלבן" והמלחמה.

לוח 4

השוואה בינלאומית של מקורות ההכנסה הלאומית

ארץ	שנה	אחוז ההכנסה הלאומית במקצועות		
		ראשוניים	שניים	שלישיים
א"י, יהודים	1936	11	30	59
	1945	12	41	47
א"י, לא-יהודים	1936	30	14	56
	1945	41	16	43
ישראל	1950	9.5	36.2	54.3
	1950	9.5	36.1	54.4
ארצות-הברית	1950	8.8	42.0	49.2
	1950	30.4	34.6	35.0
בריטניה הגדולה	1950	28.9	34.0	37.1
	1948	28.9	34.0	37.1

לאור התנודות הגדולות, שבאו בערכה של הל"י בתקופת קיומה של המדינה, וכדי להקל על השוואת ההכנסה הלאומית בשנים השונות, מובאים כל הנתונים שלהלן כשהם מחושבים במחירי 1954. לשם השוואה נכללים בלוחות 6, 7, 8 גם נתונים מקבילים לשנת 1936. ערכי היבוא והיצוא חושבו לשנות 1950—1954 בהתאם לכוח הקניה של הל"י לפי השערים הבאים:

1936	0.200	ל"י	—	\$1.00
1950	0.655	"	—	"
1951	0.847	"	—	"
1953	1.400	"	—	"
1954	1.800	"	—	"

המחירים הותאמו לפי המדד הבא:

1936	9.3*
1950	40.0
1951	52.5
1953	85.2
1954	100.0

\* בהתאם למדד זה חושבו גם ערכי היבוא והיצוא ל-1936.

נוסף על כך הותאמו מרכיבי היבוא בתוך ההשקעה הגלמית והבלאי בהתאם לשערים הנזכרים של היבוא. בלוח 6 (עמ' 735—736) מובאים החשבונות הלאומיים של ישראל בשנות 1936, 1950, 1951, 1953 ו-1954. מלוח זה אנו למדים, שב-1936 וב-1950 תרם היבוא כשליש למקורות-הכלכלה הממשיים. ב-1951 עלה חלקו של היבוא לשיא של 37½%. ב-1953 וב-1954 ירד משקלו ל-29%—28%. הצריכה תפסה בשנות-העצמאות 74%—71% מן המקורות.

חלוקת ההכנסה הלאומית של היהודים, שמשקלה של החקלאות בה הוא מועט-ביחס, דומה יותר לזו של הארצות המפותחות יותר, כגון ארצות-הברית, מלזו של הארצות המפותחות פחות, כגון איטליה. בניגוד לכך היה מבנה ההכנסה של האוכלוסיה הערבית בא"י המאנדטורית דומה לזה של ארצות מפותחות יותר, כגון ארצות-הבלקאן.

ההכנסה הלאומית במדינת ישראל, השינויים הדמוגרפיים הכבירים, שחלו בתחומה של מדינת-ישראל, ביחוד בשלוש שנות-קיומה הראשונות — מחמת הבריחה ההמונית של הערבים, מצד אחד, והעליה ההמונית של יהודים, מצד שני — השפיעו הרבה על ההכנסה הלאומית של המדינה, כפי שמעיד לוח 5. בלוח זה ניתנת חלוקת ההכנסה הלאומית לפי ענפי-הכלכלה העיקריים בשנות 1950—1954 במחירים שוטפים.

לוח 5

חלוקת ההכנסה הלאומית הנוצרת לפי המקור

(במחירים שוטפים)

ענפי-הכלכלה	1950		1951		1952		1953		1954	
	%	במיל' ל"י	%	במיל' ל"י	%	במיל' ל"י	%	במיל' ל"י	%	במיל' ל"י
1. חקלאות	9.5	32	7.4	104	11.9	140	12.1	140	13.6	203
2. חרושת ומכרות	24.3	82	23.3	170	19.5	239	20.6	295	19.7	295
3. בניה	11.8	40	10.2	60	6.9	67	5.8	88	5.9	88
4. שירותים ציבוריים	—	—	—	14	1.6	24	2.1	27	1.8	27
5. הובלה (כולל רכבת)	6.2	21	8.5	68	7.8	86	7.4	122	8.1	122
6. מסחר	17.5	59	17.2	103	11.8	130	11.2	188	12.6	188
7. באנקאות, רכוש בתיים	—	—	—	63	7.2	79	6.8	102	6.8	102
8. ממשלה, מוסדות	15.1	51	15.9	186	21.4	259	22.4	311	20.8	311
9. שירותים אחרים	15.6	53	17.5	103	11.9	134	11.6	161	10.7	161
10. סך-הכל	100.0	338	100.0	871	100.0	1158	100.0	1497	100.0	1497

מס' 2. חרושת. המספרים ל-1950 ול-1951 כוללים מלאכה מ-1952 ואילך כלולות ההכנסות, שנתקבלו ממלאכה, בשירותים. ב-1952 היוו ההכנסות ממלאכה כרבע של הכנסות-התעשייה. מס' 4. שירותים ציבוריים. סעיף זה כולל הכנסות מייצור-השמל ומוסדות-השירותים. ההכנסות של הברות-המים כלולות בשנת-1950 וב-1951 במס' 2. ההכנסות של מפעלי-המים (הפעלה שוטפת של מפעלי-המים) 31 (הרחבת רשת ההשקאה). מס' 7. באנקאות, רכוש בתיים. עד 1951 כולל סעיף זה את שכר-הדירה החוקי על דירות שהושכרו. מ-1952 ואילך הוא מלווה 5 מסתבר, שייצור של סחורות (חקלאות ותעשייה) תרם בכל השנים כשליש להכנסה הלאומית. לעומת זה נטלו השירותים (סעיפים 6, 7, 8, 9) בכל השנים, חוץ מ-1950, למעלה מ-50% מן ההכנסה הלאומית. ענף-הבניה הצטמצם מ-1952 ואילך עד כדי מחצית משקלו מ-1950/51 (שנים של אינפלציה ועליה המונית), ואילו חלקם של הממשלה והמוסדות הלאומיים נמצא בסימן עליה.

בעוד שב-1936 לא תפסה אלא 56% בלבד. בתוך מידות-הצריכה הכלליות הללו עלתה הצריכה הציבורית (של הממ-שלה ומוסדות אחרים) מ-3% ב-1936 ליותר מ-14% ב-1953/54. כמו-כן למדים אנו מלוח 6, שחלקה של ההשקעה הגלמית בכלל האמצעים שעמדו לרשות המשק ירד מ-32% ב-1936 ל-24% ב-1950, ל-20% ב-1951, ול-18%—20% בשנתיים האחר-ונות, ובדומה לזה ירד חלקו של היצוא מ-12% ב-1936



לוח 6

חשבונות לאומיים של מקורות-הכלכלה במדינת-ישראל והשימוש במקורות אלה  
ב1936, 1950, 1951, 1953 ו1954 (במחירים של 1954)

1954		1953		1951		1950		1936 יהודים		
%	במיל' ל"י	%	במיל' ל"י	%	במיל' ל"י	%	במיל' ל"י	%	במיל' ל"י	
61.5	1,461	61.3	1,309	50.2	1,005	53.2	845	54	203	מקורות: 1. הכנסה לאומית שנתקבלה 2. מיסוי-עקיפים
5.9	141	4.9	105	8.5	170	10.1	160	3	15	נקיים מתמיכות
4.2	100	4.5	97	3.9	78	4.6	73	9	32	3. בלאי . . . . .
71.6	1,702	70.7	1,511	62.6	1,253	67.9	1,078	66	250	4. תפוקה גלמית . . . . .
28.4	675	29.3	624	37.4	750	32.1	510	34	131	5. יבוא . . . . .
										6. סך-הכל של המקורות (5+4)
100.0	2,377	100.0	2,135	100.0	2,003	100.0	1,588	100	381	
56.2	1,335	57.3	1,224	58.9	1,179	56.2	892	53	201	שימוש במקורות: 7. צריכה - פרטים . . . . .
15.4	366	13.8	295	14.6	293	14.5	230	3	15	ממשלה וכ' . . . . .
71.6	1,701	71.1	1,519	73.5	1,472	70.7	1,122	56	216	סך-הכל של הצריכה . . . . .
18.2	433	19.9	424	20.0	400	23.8	378	32	121	8. השקעה גלמית . . . . .
10.2	243	9.0	192	6.5	131	5.5	88	12	44	9. יצוא . . . . .
100.0	2,377	100.0	2,135	100.0	2,003	100.0	1,588	100	381	10. סך-הכל של השימוש במקורות (9+8+7)

לוח 7

החיסכון במשק הלאומי במדינת-ישראל (במחירים של 1954)

1954		1953		1951		1950		1936		
%	במיל' ל"י	%	במיל' ל"י	%	במיל' ל"י	%	במיל' ל"י	%	במיל' ל"י	
100	432	100	432	100	619	100	422	100	87	1. יבוא-הון (יבוא פחות יצוא)
76	333	70	327	52	322	72	305	102	89	2. השקעה נקיה (השקעה גלמית פחות בלאי)
(-) 24	- 99	(-) 30	- 105	(-) 48	- 297	(-) 28	- 117	+ 2	+ 2	3. חיסכון נקי (1 פחות 2)
100	1,602	100	1,414	100	1,175	100	1,005	100	218	4. תפוקה נקיה . . . . .
107	1,701	109	1,519	125	1,472	111½	1,122	99	216	5. צריכה . . . . .
- 7	- 99	- 9	- 105	- 25	- 297	- 11½	- 117	+ 1	+ 2	6. חיסכון נקי (4 פחות 5)

לוח 8

השימוש במקורות נקיים, שעמדו לרשותה של כלכלת-ישראל  
(במחירים של 1954)

1954		1953		1951		1950		1936		
%	במיל' ל"י	%	במיל' ל"י	%	במיל' ל"י	%	במיל' ל"י	%	במיל' ל"י	
66	1,335	66	1,224	66	1,179	62	892	66	201	צריכה פרטית . . . . .
18	366	16	295	16	293	16	230	5	15	צריכה ציבורית . . . . .
16	333	18	327	18	322	22	305	29	89	השקעה נקיה . . . . .
100	2,034	100	1,846	100	1,794	100	1,427	100	305	סה"כ של המקורות, שעמדו לרשותה של כלכלת-ישראל

חלק במידה בלתי-שווה בין הצריכה הציבורית וההשקעה הנקיה.  
הואיל וחלק ניכר של יבוא-ההון עבר דרך תקציבי הממ-  
שלה, יכולה הממשלה להרחיב את ההשקעה ע"י צימצום  
הוצאותיה השוטפות, וכן יכולה - לשם הרחבת הוצאותיה  
השוטפות - לצמצם את ההשקעה, במקום לגייס חסכוניות  
מן האוכלוסייה.  
הלוח הבא מראה את התפתחותם של התפוקה הגלמית,  
הצריכה הפרטית, יבוא-ההון וההשקעה הגלמית לגולגולת  
(במחירים של 1954):

ל 5½% ב1950. מכאן ואילך - עד 1954 - באה עליה מת-  
מדת בחלקו של היצוא עד שהגיע ל 10% ב1954.  
לוח 7 מראה, שבכל השנים הנסקרות בו, חרף מב1936,  
היה החיסכון שלילי, ז. א. יבוא-ההון עלה על ההשקעה  
הנקיה, והצריכה, הפרטית והציבורית, עלתה על התפוקה  
הנקיה.  
עם זה ראוי לציין, שהצריכה הפרטית, כפי שמשקף  
מלוח 8, היתה יציבה-ביחס; שהרי בכל אחת מן השנים  
הנסקרות בלוח הנזכר נטלה צריכה זו כשני-שלישים מכלל  
המקורות, שעמדו לרשות המשק, ואילו השליש האחרון נת-

התפוקה, הצריכה, יבוא-ההון וההשקעה לגולגולת (במחירים של 1954)

השנה	תפוקה גלמית		צריכה פרטית		יבוא-הון		השקעה גלמית	
	(*)	ל"י	(*)	ל"י	(*)	ל"י	(*)	ל"י
1936		625		217		302		503
1950	+2.0	851	+2.4	333	+3.1	298	+2.4	704
1951	-1.4	839	+12.1	414	+24.3	268	+12.1	789
1953	+4.5	916	-3.1	262	-20.5	257	-3.1	742
1954	+9.9	1007	+6.3	256	-2.3	256	+6.3	790

(\*) עמודה זו מראה את השינוי שבא בכל שנה לגבי התפוקה הקודמת (ב% בחשבון ריבית דריבית).

לוח 9

ההכנסה לנפש (במחירים של 1954)

שנה	אולסון (ממוצע)	הכנסה לאומית (ממוצע)	שטח חקלאי	הכנסה לנפש ל"י	מדד 1954-100
	(1)	(2)	(3)	(4)	(5)
1947*	650	110	169	29.6	571
1949	1,046	240	229	36.5	627
1950	1,267	338	267	40	668
1951	1,494	528	353	52.5	672
1952	1,606	856	533	70	761
1953	1,650	1,176	713	85.2	837
1954	1,689	1,461	865	100	865

\* האוכלוסיה היהודית בלבד.

הלוח מראה, שמ-1950 ל-1951 נתמעטה התפוקה הממשית, ואילו הצריכה גברה במידה מרובה הודות ליבוא-ההון הגדול של אותה שנה. מ-1952 זאילך ניכרות מגמות הפוכות, כלומר ירידה של יבוא-ההון, מצד אחד, וירידה של הצריכה (או עלייתה במידה פחותה מגידול התפוקה לגולגולת), מצד שני — תופעה שמעידה על הבראה מסוימת. ההשקעה לגולגולת אינה מראה גידול כמותי עד 1950. היא יורדת מ-1950 ל-1951 עם עלייתה של הצריכה הפרטית, ואילו אח"כ היא נשארת פחות או יותר יציבה.

כדי לעמוד על התפתחותה של דרגת-ההכנסות בתקופת-קיומה של המדינה, וכן כדי לאפשר השוואה של דרגה זו אל דרגת-ההכנסות בתקופה המאנדאטורית, חושבה ההכנסה הממשית לנפש במחירים של 1954. לשנים שקדמו ל-1950 נעשתה אקסטראפולציה בהתאם למדדי הוצאות-המחיה של הסוכנות היהודית לא"י ושל ממשלת-המאנדאט. מתוך כל החישובים הללו נתברר, שההכנסה לגולגולת עלתה בתקופת 1947—1954 בכ-41% (ר' לוח 9).

לוח 10 מראה את ההשקעות הגלמיות במשק הלאומי לפי ענפי-ההשקעה, במחירים של 1954. חישוב המחירים נעשה על-יסוד מדד כוח-הקניה (ר' למעלה, עמ' 734) לשנות 1949 ו-1952 ומדד הוצאות-הבניה ל-1953 ו-1954. מחוסר אפש'רות של חלוקה בין ענפי-ההשקעה, הובאו ההתאמות ע"ה ערכי-יבוא בתוך ההשקעות בסוף הלוח.

לוח 10

השקעה גלמית (במחירים של 1954)

(במיליוני ל"י)

הענף המשקיע	1949	1950	1951	1952	1953	1954	1949-1954	%
1. קלאות והשקאה (א)	51	75	48	84	106	118	482	21.3
2. חרושת, חשמל ומחצבים	32	43	48	107	94	68	392	17.3
חרושת					69	40		
חשמל					12	9		
מחצבים					13	19		
3. בניה	94	165	230	277	174	167	1,107	49.0
דיוור		130	209	228	131	135		
בנייני-ציבור		(ב)	(ב)	9	12	32		
עבודות ציבוריות		35	21	40	31			
4. ממשלה	(ב)	(ב)	11	6	(ב)	(ב)	(17)	[0.8]
5. מסחר ושירותים	(ב)	(ב)	6	22	26	7	(61)	[2.7]
6. תחבורה		36	15	32	24	43	172	7.6
7. שינויים במלאי	—	—	—	—	(ב)	30	[30]	[1.3]
סך-הכל	199	319	358	528	424	433	2,261	100.0
התאמות	78	59	42	0	0	0	179	
ס"ה מותאם (מעוגל)	277	378	400	528	424	433	2,440	
סטיה מן הממוצע השנתי [406.7], ב %	-32	-7	-2	+30	+4	+6		

\* אין נתונים.

(א) השקעות בשיכון מתיישבים חדשים כלולות בסעיף „קלאות” בשנות 1949 ו-1950 ובסעיף „בניה” בשאר השנים.  
(ב) כלול בסעיפים אחרים.

מלוח זה אנו למדים, שב-6 השנים הנסקרות בו הושקעו— במידה שאפשר למדוד את ההשקעות — כ-2,440 מיליון ל"י (לפי מחירים של 1954). כמעט החצי של סך זה הושקע בבניה של דירות ובנייני-ציבור ובעבודות ציבוריות; קצת פחות מרבע ממנו הושקע בחקלאות ובהשקאה, שישית ממנו הושקעה בחרושת, בחשמל ובמכרות, והשאר בתחבורה וב-שירותים.

כמרכן למדים אנו, שהקף-ההשקעה התנווד בין 32% למטה מן הממוצע השנתי של 1949 ובין 30% למעלה מן הממוצע ב-1952. מה שנוגע לאיכותה של ההשקעה, ז"א למידת הוצאתה למטרות בעלות עדיפות ולמטרות פחותות-ערך, הערכתה תלויה בקביעת קנה-מידה לאיכות. אם נראה בהשקעות בדיוור, עבודות ציבוריות ובניינים ציבוריים השקעות פחות עדיפות מכל שאר ההשקעות, ואם נוציא את ההשקעות, שנעשו בבניה, מן הסך הכללי של ההשקעות (לפני ההתאמה של ערכי-היבוא), נקבל את התמונה הבאה:

שנה	השקעה בלי בניה (לפני ההתאמה) במיליוני ל"י	
	סטטיה מן הממוצע ב %	ב %
1949	105	-46
1950	154	-21
1951	138	-29
1952	251	+29
1953	250	+29
1954	266	+37
ממוצע שנתי	194	+0

המסקנה המתקבלת מסיכום זה היא שההשקעה הנחשבת ליצרנית יותר היתה ב-1952—1954 גבוהה הרבה משהיתה בשלוש השנים הראשונות לקיומה של המדינה. נראה, שה- צורך לקלוט עליה המונית גרם להפנייתם של מקורות-השקעה חשובים לשיכון ולצימצומן של ההשקעות בענפי-ייצור ובתחבורה.

א. ל. גרינבאום [געתון], ההכנסה הלאומית של ישראל (שיבת-ציון, א', תש"י); הג"ל, כלכלת ישראל בשנת 1950 (הלשכה המרכזית לסטטיסטיקה, פירסום מיוחד מס. 1, ירושלים, תשי"ב-1952); ד. קרימר, אומדנים ארעיים של ההכנסה הלאומית של ישראל, 1953—1952 (הלשכה המרכזית לסטטיסטיקה, פירסום מיוחד מס. 29, ירושלים, תש"ו—1955); L. Gruenbaum, *National Income and Outlay in Palestine, 1936* (Economic Research Institute); Gvt. of Palestine, *General Monthly Bulletin of Current Statistics, 1944*; P. J. Loftus, *National Income of Palestine 1944, 1946*; id., *National Income of Palestine 1945, 1948*; *Economic Survey of Israel, 1954* (Econ. Advisory Staff). א. ל. גע.

העושר הלאומי — המכוון במונח זה הוא כלל הציוד הפרודוקטיבי בנכסים מוחשיים, שעומדים לרשותה של האומה בתהליכי-הייצור שלה ומפיקים תפוקה מסויימת, וכן מטבעות-זהב ושטררי-ערך זרים, שבהם יכול המשק הלאומי לרכוש לעצמו סחורות או שירותים מחוץ-לארץ. נוסף על אלה שהם מצויים או מיוצרים בתוכה, כיסוד לקביעת ערכם של רוב הנכסים הנזכרים משמשת השקעת-ההון הדרושה להבאתם מח"ל או לייצורם בארץ. קשה יותר האומדן של נכסים, שהם מורשה של דורות קודמים, ושל ערכים כלכליים שנוצרים במשק פרימיטיבי, שאינו מבוסס על חשבון כספי. נכסים כאלה מוערכים על-פי כוח-תפוקתם ועל-יסוד אומדן של ההון הדרוש להשגת תפוקה כזו במשק חדיש. הקרקע אינה מוערכת על יסוד שטחה בלבד; אך יש לוותר על ניהור-שים בדבר ערכם של אוצרות-הטבע שבאדמת-המדינה או במימיה. בסקירה זו לא הובאו בחשבון אלא הסכומים, שהושר-קצו בהכשרת-קרקעות ובהקמת המנגנון לייצור חקלאי ולהפקה של חמרים טבעיים. הסיכומים הבאים כוללים אפוא נכסים פרודוקטיביים מוחשיים (או נזילים), שהם נתונים לחידוש.

עם תקומתה של מדינת-ישראל בא מפנה מכריע הן בשי-טת המיון הסטטיסטי והן בטיבו של העושר הלאומי עצמו. השינויים, שחלו בין 1946 לסוף 1949, נגרמו לא רק ע"י ההשקעות הממשיות הניכרות, שנעשו ב-1947 ו-1949, אלא גם ע"י עליית המחירים ושערי-החליפים למטבע-חוץ, ובמידה פחותה-ביחס — ע"י נזקי-המלחמה, שנגרמו ב-1948. מפנה חשוב יש לראות גם בשינוי מקומם של האקטיו והפאסיו במטבע-החוץ בחשבון העושר הלאומי.

בשנות העשרים, וביחוד בשנות השלושים, נצטברו עדפי-הון (של יחידים ומוסדות), שעלו על צרכי-היבוא של מוצרי-תצרוכת ונכסי-השקעה, ובתקופת מלחמת-העולם II נתרבו הכנסות-החוץ ע"י המאמץ המלחמתי — הצבאי והכלכלי — שנעשה ע"י הישוב, וביחוד ע"י ההוצאות של הצבא הבריטי בארץ, בעוד שאפשרויות-היבוא ופעולות-ההשקעה נצמצמו הרבה. מ-1948 ואילך גדל יבוא-ההון, אך חלק ניכר ממנו לבש (בפעם הראשונה בתולדות המשק היהודי בארץ) צורה של חובות-חוץ; אעפ"כ נתרקנו בהדרגה הרזרוות של מטבע-חוץ מחמת מאזן-המסחר השלילי, שנגרם במידה ניכרת ע"י צרכי-הביטחון, מצד אחד, וע"י צרכי האספקה וההשקעה בשביל העליה המונית, מצד שני. רק ב-1953/54 התחילה מצטברת שוב רזרווה צנועה במטבע-חוץ בהקף של אחוז קטן מכלל ההתחייבויות לחוץ-לארץ.

טבלה 1

התפתחות העושר הלאומי בתקופת-המאנדאט לפי הבעלות של הגורמים השונים

(באלפי לא"י)

לפי המחירים השוטפים	לפי רמת-המחירים ב-1937/38			נכסי-קבע בבעלות של :	
	סוף 1944	סוף 1946	1920/22		
			1930	1939	
יהודים	97,000	129,000	24,000	83,000	5,000
לא-יהודים	57,000	65,000	32,500	54,000	22,000
הממשלה	18,000	20,800	8,000	14,000	2,500
זרים	12,000	17,000	2,500	7,500	1,000
סך-הכל בלא נכסי-חוץ	184,500	232,000	67,000	158,000	30,500
השקעות-חוץ נזילות	99,500	111,000	3,500	15,000	9,500
מלאי מסחרי	13,500	33,500	4,500	7,000	—
בסך-הכל	297,500	376,500	75,000	180,000	40,000

הרכב של העושר הלאומי נאמד בתחילת שנת 1952 (לפי המחירים באותו תאריך) כלהלן:

סוגי העושר הלאומי במדינת-ישראל בתחילת שנת 1952 לפי מחירים שוטפים (במיליוני ל"י)

117	א) תעשיה ומלאכה, בלא בניינים
	ב) חקלאות (עם בניינים והכשרת-קרקע, מתקני-הכשרה וכד')
180	ג) הממשלה והרשויות המקומיות
108	ד) תחבורה לא-ממשלתית
27	ה) מלאי מסחרי (בלא תעשיה חקלאית וכד')
35	ו) זהב, שונות והתאמות
30	ז) סכום-ביניים
480	ח) בניינים (כולל 17 מיליון ל"י ע"ח בניינית-עשיה)
422	ט) סך-הכל
902	

מבחינת הבעלות יש, כמובן, להביא בחשבון לא רק את מחזיקי הנכסים המוחשים ואת מנהליהם, אלא גם את בעלי התביעות (claims) הפרטיים והמוסדיים, שבכספם מומנו נכסים הרבה, גדל והלך חלקן של ההשקעות, שמומנו באמצעות התקציבים הציבוריים, המבוססים ביחוד על תרומות-חוץ של המוסדות הלאומיים ועל מקורות-החוץ של הממשלה, כגון מלוות, המענק האמריקני והשילומים מגר-מניה המערבית. הטבלה הבאה מראה את מידת השתתפותו של ההון הציבורי-הממלכתי במימון של ההשקעות, שבוצעו

עם זה יש לזכור, שגם במדינת-ישראל מורכב יבוא-ההון בעיקרו מהעברות „חדצדדיות“, שאינן גוררות התהוות של חובות. אמנם משקלן של העברות-ההון הפרטיות (ע"י עולים או משקיעים אחרים) פחת בשנים האחרונות, אך לעומת זה הוסיפו לזרום לארץ סכומים גדולים מן המגביות הלאומיות והציבוריות, מן המענקים של ממשלת-אה"ב ומן השילומים של גרמניה המערבית.

בכל שלבי-ההתפתחות של העושר הלאומי בישראל מש-תקפת אי-התאמה מסויימת בין הערך הכללי של התוספת בנכסים, שבאה מתוך השקעות חדשות, ובין ההקף של יבוא-ההון: הסכומים, שזרמו מחו"ל לתוך המשק הישראלי, לא נתגבשו בשלמותם בצורת נכסים, שאפשר להגדירם כעושר לאומי. צבירת ההון בארץ והחסכוניות העצמיים של הישוב תרמו רק במידה מועטת-ביחס למימון ההשקעות והפיתוח. את ההפרש בין יבוא-ההון ובין גידולו של העושר הלאומי יש להסביר בעיקר בסיבות הללו: א) הפסד של הון, שהוש-קע בניסיונות שנכשלו; ב) הוצאת חלק מיבוא ההון הציבורי לצרכים שוטפים (הוצאה, שבחלקה היתה בלתי-נמנעת בתנאי העליה ההמונית) ולפעולות מחקר ופיתוח ושירותים סוציאליים, שלא נתגבשו בנכסים מוחשים; ג) נזק מסויים, שנגרם לנכסים בזמנים של מלחמה ומהומות.

את התפתחות העושר הלאומי בתקופת קיומה של מדינת-ישראל יש, איפוא, לתאר בצורה שונה מזו, שבה תוארה התפתחות זו בתקופת-המאנדאט. שוני זה מתגלה בבירור מתוך השוואת טבלה 1 לטבלה 2:

טבלה 2

התפתחות העושר הלאומי במדינת-ישראל ב-1950—1954 (במיליוני ל"י)

1954	1953	1952	1951	1950	
					א) הנכסים המוחשים
2,545	1,705	875	590	430*	1. השווי הכולל בתחילת-השנה . . . . .
775	515	630	130	45	2. תוספת ערך מחמת עליית-מחירים . . . . .
3,320	2,220	1,505	720	475	3. שווי העושר הישן בסוף השנה . . . . .
440	325	200	155	115	4. השקעות חדשות במחירים שוטפים . . . . .
3,760	2,545	1,705	875	590	5. סה"כ של השווי במחירים שוטפים בסוף השנה (ברוטו) . . . . .
					ב) נכסים נזילים
95	15	5	10	20	6. היתרה הנקיה של זכויות חו"ל בבאנקים ובבאנק המרכזי (שערי-חליפים שוטפים)
3,855	2,560	1,710	885	610	7. סך-הכל הכולל (א+ב, בלא ניכוי הבלאי)
					ג) חובות-החוץ של הכלכלה הלאומית
810	375	120	65	25	8. יתרות של חובות, חוץ מאלה שהיו בתחילת-השנה לפי שערי-חליפים של אותו זמן . . . . .
—	375	180	—	—	9. התאמה לשינוי שערי-חליפים . . . . .
25	60	75	55	40	10. תוספת נקיה לחובות-החוץ במשך השנה (בקירוב) . . . . .
835	810	375	120	65	11. סכום-ביניים . . . . .
3,020	1,750	1,335	765	545	סה"כ של הנכסים הנקיים (7§ פחות 11§)

\* נוסף על כך היו קיימות בסוף 1949 זכויות-חוץ גלויות בבאנקים ובמחלקת-ההוצאה בסכום נקוב של 40 מיליון ל"י בקירוב, לפי שערי-חליפים שוטפים.

טבלה 3

1954	1953	1952	1951	1950	מדד 1950-100
136	123	111	102	100	הנכסים הממשיים לנפש ההכנסה הלאומית
107	92	91	110	100	הממשית לנפש

נאמדה ההכנסה הלאומית של ישראל ב-1954 בסך של 1,400 מיליון ל"י בקירוב, בעוד שהעושר הלאומי הסתכם בסופה של אותה שנה ב-3,673 מיליון ל"י, ובתחילתה בסך של 3,300 מיליון ל"י בקירוב. לאמיתו של דבר, ראוי להביא בחשבון רק את המספר האחרון, שהרי מן הנמנע הוא שהנכסים, שנתווספו במשך השנה, כבר הספיקו לתרום במידה מרובה לגידול התפוקה.

בעוד שהעושר הלאומי גדל ב-1950-1954 בקצב מהיר מזה שבו גדלה האוכלוסייה, פיגרה זמנית ההכנסה הלאומית אחר התפתחותם של העושר והאוכלוסייה כאחד. אך ב-1954 בא מפנה כפול. ההכנסה הלאומית הממשית גדלה לא רק יותר מכפי גידולה של האוכלוסייה, אלא גם במידה, שעלתה על שיעור התרבותו של העושר הלאומי. סיבת-הדבר היתה, כנראה, השלמת ההשקעות במשקים ובמפעלים מסויימים, שבהקמתם כבר התחילו בשנים הקודמות, וכן גידול היבוא של חמרי-גלם והתרחבות כלל הפעילות הכלכלית במדינה. התחשבות בפתח ע"ח הבלאי וההתיישנות של הנכסים עלולה לשנות את עקומת העושר הלאומי הכולל כלהלן:

טבלה 4

הבסיס של 1950-100

1954	1953	1952	1951	1950	
610	415	280	146	100	העושר הלאומי: בלתי-מופחת
546	376	260	141	100	העושר הלאומי: מופחת

עם זה יש לציין, שהבלאי של נכסים צעירים כליכך, שמקצתם עדיין אף לא הופעלו, הוא מועט משהוא בצידו של יחידות משקיות ותיקות. יתר על כן: קרוב לוודאי, שנכסים מרובים של המשק הישראלי נשארו לפי שעה בשימוש גם לאחר שנסתיימה תקופת-הבלאי שלהם ואף לאחר שכבר הופעלו נכסי-חילוף. כמרכן עדיין נעדרים נתונים סופיים על מידות ההצלחה, הפריזן והכדאיות, שהושגו בהפעלתם של הנכסים החדשים.

בשנות קיומה של המדינה עלה יבוא-ההון ובמידה מרובה מידת ההשקעות נטו, כי תפוקת האומה וחסכוניותה לא הספיקו לחדש את הציוד שבלה או ליצור תוספת נקיה של נכסים פרודוקטיוויים. פירושו של דבר הוא שחלק מיבוא-ההון הוצא על מטרות צרכניות, שאמנם היו קשורות במידת-מה בקליטת-העליה וצרכי-הביטחון של המדינה הצעירה, אך לא חיזקו במישרים את כוח-הייצור של המשק הלאומי.

א. ו. דיסטרולד, צורות העושר הלאומי וההכנסה הלאומית (רבעון לכלכלה, מס' 8 ומס' 9-10), 1955; הנ"ל, יסודות הפיננסים הציבוריים ומשק הכספים, 1955; ג'. ר. היקס, הכלכלה בימינו, תש"י; Statistical Abstract of Palestine, 1936-1945; Economic Department of the Jewish Agency, Palestine Figures and Facts, 1947; A. W. Duesterwald - Dorothe, The National Wealth of Israel (supplement to Israel Economic Bulletin, Ministry of Trade and Industry), 1954.

מתחילתה של תקופת-המאנדאט עד שנת 1954; בתקופה זו נוצרו כ-95% מכלל העושר הלאומי הקיים:

19%	בין שתי מלחמות-העולם
34%	מתחילת מלחמת-העולם II עד סוף שלטון המאנדאט
57%	מתקומת מדינת-ישראל עד סוף שנת 1954
43%	הממוצע השקול: חלקו של המימון הציבורי בכלל ההשקעות

לפי אומדן כללי ביותר נמצאים פחות ממחציתם של הנכסים, שומנו ע"י ההון הציבורי, בבעלותם של הממשלה, הסוכנות היהודית, הרשויות המקומיות וגופים דומים.

האחוז של ההלוואות, שניתנו ע"י הממשלה מתקציב-הפיתוח, גדל בהדרגה בשנים האחרונות: הוא הגיע ל-46% בשנת-הכספים 1953/54 ול-49.5% (מזה 1.5% הון חוזר, שניתן לתעשיות-יצוא ותעשיות אחרות) בשנת-הכספים 1954/55 ול-70% 1955/56 (לפי הצעת תקציב-הפיתוח של אותה שנה). יתר על כן: יתכן, שחלק מן הסכומים, שהוצאו על הגברת התעסוקה בחקלאות ובתעשייה, שהסתכמו ביותר מ-5% 1954/55, יוחזר לאוצר ע"י המוסדות, המפעלים והמשקים, שנהנו ממנו. גם חלק ניכר מהוצאות-השיכון, שאינן מוגדרות כהלוואות, אינן אלא פעולת-מימון זמנית, הואיל והממשלה בונה בתי-מגורים, שנועדים עפ"ר למכירתם; סעיף זה כלל 11% מתקציב-הפיתוח בשנת-הכספים הנדונה. בשנת-הכספים 1954/55 כיסו שיעורי-הפירעון של הלוואות כאלו ביחד עם מכירת-בתים כ-9.5% מתקציב-הפיתוח, בעוד שפעולות דומות של "רשות-הפיתוח" תרמו 8.5% נוספים לתקציב זה. שאר ההוצאות של תקציב-הפיתוח (קרוב ל-35% ממנו) נתגבשו ברובן בנכסים מוחשיים של מפעלי-הממשלה (בניינים, ציוד, אמצעי-תחבורה, כבישים וכד').

בניגוד לעליה המתמדת, שבאה בנכסים המוחשיים, הפסיד המשק הלאומי ב-1950-1952 זכויות-חרוץ נזילות (שמהוות חלק חשוב מהונו החוזר) בסכום, שהיה שווה ל-7% מכלל העושר הלאומי. אמנם בשנתיים שלאחר מכן חזרו ונתרבו זכויות אלו, אך התוספת שלהם הגיעה לשיעור של 2% בלבד של העושר הלאומי, ורק ב-1954 עלתה על התוספת של החוב החיצוני.

למרות מה שבשנות 1949, 1950 ו-1951 בוצעו השקעות בהקף בלתי-רגיל, היה כנראה העושר של הארץ לכל נפש קטן בשנים אלו ב-10% משהיה קודם המלחמה. סיבת-הדבר נעוצה בגידול המהיר של האוכלוסייה, שבא בתקופה זו. בדומה לזה ירד באה"ב - בתקופת ההגירה הגדולה אליהן - שיעור גידולו של העושר הלאומי לנפש לנקודה נמוכה מאד. באותה תקופה גדלה האוכלוסייה של אה"ב בשיעור של 3% בשנה; לעומת זה גדלה האוכלוסייה במדינת-ישראל בשנות העליה ההמונית אליה בשיעור שנתי של 20% ויותר.

מ-1952 ואילך התחיל עולה גם הציוד, העומד לרשותו של כל תושב וכל מפרנס, על הציוד, שעמד לרשותו קודם תקומת-המדינה.

על התפתחותו של העושר הממשי במחירים (ובתוכם שערי-חליפים) יציבים, מעידה הטבלה הבאה (3), המשקפת גם את התפתחותה של ההכנסה הלאומית הממשית לנפש באותו פרק-זמן.

במספרים מוחלטים ולפי מחירים ושערי-חליפים שוטפים

המלחמה, וכן, כנראה, בשאיפה להכין מלאי של סחורות בארץ. כמו בשנים שקדמו למלחמה כך קיימת היתה אף עכשיו זרימת-הון לארץ; נוצלו יתרות-השטרלינג; תרומות והעברות חד-צדדיות אחרות הוסיפו להגיע לארץ בסכומים, שגדלו והלכו.

בתקופת-המאנדאט היו סחורות-היבוא העיקריות מוצרי-תצרוכת, ששימשו ביחוד את האוכלוסייה היהודית; היצוא היה מחולק בין היהודים והערבים כמעט במידה שווה. מדיניות-היבוא היתה מבוססת על סעיף 18 של המאנדאט לא"י מטעם חבר-הלאומים והתבטאה בשיעורי-מכס נמוכים וב"דלת פתוחה" לסחורות מחו"ל. קודם מלחמת-העולם 11 היו הספקים הראשיים לא"י הממלכה המאוחדת ומדינות אירופיות אחרות, ביחוד הארצות, שמהן היגרו יהודים לארץ. בשנות-המלחמה היו הספקים הראשיים מדינות המזרח התיכון. אחר המלחמה חזר המצב לישנו. הנפח הכללי של היבוא ירד בתקופת-המלחמה למרות מה שערכו הכללי עלה הרבה.

בין סחורות-היצוא התבלט פרי-ההדר, שהיווה כמעט 80% של שווי-היצוא באמצע שנות ה-30 וכשני שלישים משווי בסוף. בזמן המלחמה הופסק יצוא-ההדרים כמעט כליל, בעוד שאשלג, נפט מזוקק, יהלומים מלוטשים ומוצרי-תעשייה אחרים שימשו סחורות-יצוא חשובות. החלוקה הגאוגראפית של היצוא הקבילה פחות או יותר לזו של היבוא, חוץ מבסעיף חשוב אחד: הממלכה המאוחדת היתה הלקוח החשוב ביותר של פרי-ההדר.

ב. במדינת-ישראל. מ-1949 ואילך קיימים אומדנים של מאזן-התשלומים, אלא שהאומדנים של 1949—1951 הם לקויים, ביחוד בסעיפי השירותים וההון. בלוח 2 מסתמכים האומדנים על בסיס ברוטו. הסכומים מופיעים בדולארים, שתפסו את מקום הליש"ט כמטבע-החוץ העיקרי.

העצמאות המדינית של ישראל ויצאתה של מדינת-ישראל מגוש-השטרלינג שיחררו את המשק הישראלי מתלות בליש"ט ומיצוא-ההון, שהיה קשור בתלות זו (בצורה של הגדלת יתרות-השטרלינג של ועדת המטבע הארצי-ישראלית, שליוותה כל עליה במזומנים במחזור). בתנאים החדשים היה האוצר הישראלי יכול לנקוט מדיניות כספית ופיקסאלית בלתי-תלויה.

במשך ארבע השנים הראשונות לקיומה של המדינה גדלה האוכלוסייה היהודית פי שניים, בעיקר ע"י העליה ההמונית; מעמסת-הביטחון לא הוקלה; בוצעו השקעות-הון גדולות-ביחס; תקציב-הממשלה לא היו מאוזנים והיתה הרחבה ניכרת באשראי; התפתחה אינפלציה, שהיתה מתחילה מרוסנת ע"י פיקוח; הלחץ על שער-החליפים נעשה חמור יותר ויותר. במשך 1952/53 בוצע פיקוח ניכר של המטבע; האינפלציה נעשתה גלויה; הפיקוח במשק הפנימי צומצם במידה ניכרת; העלה ההמונית הופסקה. בתחילת 1954 פחת הרבה הלחץ על שער-החליפים; העליות במחירים נתמעטו; הייצור המקומי הלך וגדל והורגשה הרחבה ניכרת של הצריכה. אך גורמיה-יסוד, המביאים לידי אי-יציבות, עדיין נשארו בתקפם. תופעות אלו נשתקפו במאזן-התשלומים בצורה הבאה:

הגירעון בחשבון השוטף גדל מ-260 מיליון דולאר ב-1949 ל-335 מיליון דולאר ב-1951, ואחר-כך הצטמצם והגיע ל-241 מיליון דולאר ב-1954. התנודות ביבוא וביצוא היו מקבילות.

מאזן-התשלומים. — המונח "מאזן התשלומים הבינלאומיים", כפי שהוא מקובל כיום, מתייחס לדר"ח הסטטיסטי המשקף את כל העסקות הכלכליות, שנעשו בין תושביה של ארץ אחת עם תושביהן של ארצות אחרות. למעשה אין האומדנים של מאזן-התשלומים, הנעשים בארצות שונות, מתאימים להגדרה זו. והוא הדין גם ביחס לאומדנים, שנעשו בשביל ארץ-ישראל ומדינת-ישראל.

א. בתקופת-המאנדאט. אומדנים של מאזן-התשלומים של א"י נעשו בשביל התקופה שבין 1932 ו-1946. אומדנים אלה מסוכמים בלוח 1 (על בסיס נטו), שבו הם ניתנים כממוצעים שנתיים ל-4 תקופות: 1932—1935, 1936—1939, 1940—1945 ו-1946. הסכומים מופיעים בליש"ט; הלירה הארץ-ישראלית היתה קשורה בליש"ט ביחס של אחת לאחת. למאזן-התשלומים של התקופה הראשונה אפייניות התרופות הבאות: פער גדול בחשבון השוטף, שגדל משנה לשנה; חלק קטן של היבוא, בערך כרבע ממנו, כוסה ע"י יצוא-סחורות; זרם גדול של הון נכנס, בעיקר של עולים; יצוא-זהב במידה ניכרת ב-1932—1934 (כנראה, בהשפעתם של התנאים הבינלאומיים באותו זמן).

במשך תקופה ראשונה זו (1932—1935) היתה גיאומת כלכלית בארץ. העליה לארץ גברה, וגירעון גדול במאזן המסחרי ליווה את העליה ואת יבוא-ההון, שהיה קשור בה. הסכם "העברה" שימש מכשיר, שדרכו הועבר לארץ חלק ניכר של הון העולים מגרמניה.

בתקופה השניה (1936—1939) באו צימצום של העליה, אי-שקט מדיני וירידה בפעילות הכלכלית. סימניו של מאזן-התשלומים בתקופה זו היו: גירעון קטן יותר בחשבון השו"ט, הפחתת העודף של היבוא על היצוא וירידה כמעט מתמדת ביבוא-הון; לעומת זה היתה עליה בתרומות, וביחוד באלו שנתקבלו ע"י המוסדות והקרנות הלאומיים.

בתקופה השלישית (1940—1945), שהן שנות מלחמת-העולם 11, נותקה א"י מרוב שוקיה ומקורות-האספקה שלה. נתפתח משק איזורי, שהיה נתון לפיקוחו של מרכז המזרח התיכון לאספקה, שהוקם מטעם מעצמות-הברית, ובאה עליה במסחר האיזורי. הוטל פיקוח על מטבע-חוץ וכן הוטלו כמה פיקוחים אחרים. לכוחות-הביטחון של צבאות-הברית היו הוצאות גדולות בא"י, ומתוך כך נוצרה בה גיאומת כלכלית שהיתה מלווה באינפלציה. תופעות אלו מתבטאות במאזן-התשלומים של שנות-המלחמה (חוץ מ-1940) ב(1) עדפים ניכרים בחשבון השוטף, שהיו מלווים בגרעונות גדולים במאזן המסחרי (תופעה זו נוצרה הודות להוצאות הגדולות של כוחות-הביטחון, שהיוו את הסעיף החשוב ביותר במאזן-התשלומים בתקופה הנדונה); (2) גידול מתמיד בתרומות; (3) יצוא-הון (נטו) ביחוד בצורה של צבירת יתרות-שטרלינג באנגליה. כדי להילחם באינפלציה הביאו השלטונות לארץ ב-1943—1944 כמות מרובה-ביחס של זהב.

בשנים שלאחר המלחמה (שמהן יש לנו מאזן-תשלומים רק לשנת 1946) ניכרת מגמה שונה מזו בתכלית. העודף בחשבון השוטף הפך לגירעון ניכר. תופעה זו נגרמה לא רק ע"י התמעטות ההוצאות (נטו) של כוחות-הביטחון והשירותים, אלא גם ע"י העליה הגדולה מאוד, שבאה ביבוא של סחורות ושנמשכה גם ב-1947. סיבתה העיקרית של עליה זו, שהיתה קשורה בביטול הגבלות-היבוא מתקופת-המלחמה, היתה נעוצה בביקוש המרובה לסחורות, שנוצר בשנות-

1953 ו-1954, שבהן היוו עסקאות אלו כ-10% מן היצוא של מוצרי-תעשייה (זולת יהלומים).

השינויים החשובים ביותר, שבאו בחשבון השירותים ('יבוא ויצוא סמוי'), באו מתוך התפתחותם של הצי המסחרי ושל האויריה, מתיירות וכן מהגדלת תשלומי-הריבית והדי-ווינדנות.

מידת תלותה של מדינת-ישראל בתרומות של מוסדות-סיוע בזו"ל אינה משתקפת כראוי בלוח 2 (עמ' 751—752). לא רק שיש ספקות בקשר לשלמותו של רישום ההכנסות במזומנים, אלא שיבוא ניכר של סחורות, שמומנו ע"י כספי המוסדות הנזכרים, אינו מופיע בנפרד או מופיע בסעיף התרומות הפרטיות.

בתרומות, שנתקבלו ע"י המוסדות, ניכרת מגמה לירידה; את העליה הפתאומית, שבאה בתרומות אלו ב-1954, יש לזקוף על חשבון מלווה "הקונסולידאציה", שהושג על-ידי הקהילות היהודיות באה"ב ושמומנו הועברו למדינת-ישראל 56 מיליון דולאר.

סעיף התרומות הממשלתיות כולל את המענקים, שנת-קבלו מממשלת אה"ב כסיוע טכני; מ-1953 ואילך — סחורות (ושירותים), שנתקבלו במסגרת הסכם השילומים מגרמניה; ולשנת 1954 — הכנסות מפיצויים אישיים מגרמניה. סעיף התרומות הממשלתיות היה הסעיף הגדול ביותר במימון מאזן-התשלומים מ-1953 ואילך.

בחשבון ההון מופיעות פעולות ישירות מצד הממשלה בשלושה שטחים: (א) שימוש בותרות השטרלינג והדולאר, שנצטברו בתקופת-המאנדאט; תהליך זה התחיל ב-1948 ונמשך עד 1952; (ב) מכירות של ניירות-ערך זרים, שהיו בידי תושבים ובאנקים ישראלים; (ג) הגדלת חובות-חוץ. האומדנים של חובות-החוץ שבלוח 2 מ-1949 עד 1952 הם כלליים ביותר ומבוססים על נתונים חלקיים, אבל מן הגדלים של החובות אנו למדים על האופן, שבו נכנסה ישראל בעול חובות במטבע-חוץ — הן חובות ישירים של הממשלה והן חובות בערבות-האוצר, הן חובות לזמן ארוך והן חובות לזמן קצר — שהסתכמו ביותר מ-400 מיליון דולאר בסוף 1954. שני החובות הגדולים ביותר היו: (1) המלוות מן הבאנק ליבוא וליצוא של ממשלת אה"ב בסך של 135 מיליון דולאר, ו(2) איגרות-החוב של ממשלת-ישראל, שהסתכמו ביותר מ-170 מיליון דולאר בסוף 1954 וב-200 מיליון דולאר בערך בסוף 1955. המכירות החדשות של איגרות-החוב היוו כ-60% מכלל ההגדלות (נטו) של החובות במטבע-חוץ במשך 1952—1953 ואת כל ההגדלה (נטו) ב-1954.

במשך השנים הראשונות לקיומה של המדינה לזותה הממשלה מחו"ל כמעט בכל מקום, שאפשר היה לה להשיג אשראי. החובות לזמן קצר הגיעו לממדים מבהילים. הקשיים בסילוקם של החובות הללו, נוסף על חובות אחרים ותשלומי ההוצאות השוטפות במטבע-חוץ, גרמו למשברים עונתיים ב-1951 ו-1952. בקיץ 1952 הופעל בצורה שיטתית תקציב של מטבע-חוץ ביחד עם דיווח מדוייק יותר של הכנסות, רישוי והתחייבויות במטבע-חוץ. הוקל הלחץ מצד החובות לזמן קצר; וכדי להפחית לחץ זה עוד יותר, הושג מלווה-הקונ-סולידאציה הנזכר במשך שנת 1954, שעתידי היה להיפרע מתוך ההכנסות של המגבית המאוהדת ב-1955 ובשנים שלאחר מכן.

באותו זמן עצמו, שבו הצליחה ממשלת-ישראל להתגבר על הקשיים הטכניים והפרוצדוראליים, שהיו כרוכים באספקת

ב-1955 פסקה הירידה בגירעון, והפער בין היבוא והיצוא חזר וגדל.

בהקפן של התרומות ושאר ההעברות החדדדיות באו תנודות גדולות משנה לשנה. בחשבון-ההון ניכרת עד שנת 1951 מגמה של עליה ביבוא של הון נטו. אח"כ ירד היבוא של הון נטו במהירות עד שב-1954 שוב לא היתה קיימת תנועת הון נטו כלל. באותה שנה הספיקו התרומות ושאר ההעברות החדדדיות לא רק לממן את הגירעון בחשבון השוטף, אלא אף ליצור עליה ניכרת-ביחס ברורות של מטבע-חוץ.

ליבוא-הסחורות נודעה במדינת-ישראל אותה חשיבות משקית מרובה, שהיתה לו בתקופת-המאנדאט (בשנות 30), אך משקלו היחסי של היצוא ירד. בין 1949 ו-1954 נשתנה הרכבו של היבוא. חלקם של מוצרי-התצרוכת המוגמרים בשווי הכללי של היבוא ירד מ-35% עד למטה מ-20%. חלקם של המוצרים המשמשים בייצור עלה ביבוא משליש לחצי, וחלקם של נכסיה-השקעה ביבוא ירד, אחר עליה קלה, מ-29% ל-22%.

החלוקה הגאוגראפית של מקורות-היבוא נשארה יציבה-ביחס. אה"ב סיפקה כשליש משווי של היבוא; הממלכה המאוחדת — כ-10%; ושאר מדינות-אירופה — כ-30%; בחלוקה הגאוגראפית של היצוא ירד חלקה של הממלכה המאוחדת מיותר מחצי לפחות מרבע.

בשנות 1951—1954 היווה היצוא של פרי-הדר כ-30% עד 40% מן השווי הכללי של היצוא, ושל יהלומים — כ-20% עד 25% משווי זה. העליה ביצוא של מוצרי-תעשייה (זולת יהלומים) היתה ניכרת למדי; ב-1952—1954 היווה יצוא זה כ-35% מכלל שווי של היצוא.

העובדה העיקרית בתמונת סחר-החוץ היא מיעוטו של היצוא לעומת היבוא. ב-1949—1952 היה ערך היצוא בין 10% ו-15% מערכו של היבוא, ב-1953 — 18% וב-1954 — 30%; אבל ב-1955 ירד שוב האחוז של היצוא. אם מביאים בחשבון רק את ההכנסה הנקיה של מטבע-חוץ, כלומר אחר ניפוי ערך סחורות-היבוא הכלול בתוך היצוא, לא הגיע היצוא אלא ל-9% ב-1953 ו-16% ב-1954. ויתכן, שאף אחוזים אלה מוגזמים הם מחמת הכמות המרובה של מוצרי-תעשייה (זולת יהלומים), שיצאו תמורת מטבעות קלירינג, שערפן הראלי היה מועט מערפן הרשמי.

הסכמים מסחריים היתה אחת מן הצורות, שבה התבטאה המדיניות המסחרית של הממשלה — מדיניות, שנבעה בעיקרה מן העובדה המכרעת של מחסור במטבע-חוץ. בעוד שחלקו של היבוא לפי ההסכמים המסחריים ביבוא הכללי היה תמיד קטן, היה חלקו של היצוא, שבוצע על יסודם, ביצוא הכללי תמיד חשוב, ביחוד במה שנוגע למוצרי-תעשייה (להוציא יהלומים); כ-60% מן היצוא של מוצרי-התעשייה נמכרו באמצעות הסכמים מסחריים ב-1953 ו-1954. לישראל היה כמעט תמיד מאזן שלילי בהסכמי-הקלירינג. הממשלה הטילה דיסאג'יו על ההכנסות מן היצוא לארצות-קלירינג, שהן בעלות מטבע רך. בדרך כלל עמדה היתרה שלמעלה מן המחירים הבינלאומיים, ששולמה תמורת היבוא מארצות אלו, ביחס שווה ליתרה מעל למחירים הבינלאומיים, שנת-קבלה תמורת-היצוא. כך היה מצב-הדברים, לכל הפחות, ב-1953. לעסקאות-חליפים נודעה, כנראה, חשיבות מרובה יותר בשנים הראשונות לקיומה של המדינה משנודעה להן בשנות

מטבע-חוץ במשך 1953/54, היתה בעיית מימון-היבוא רחוקה מפתרון. דבר זה אפשר לראות מהתפתחות שער-החליפיים של הלירה הישראלית.

בשנים האחרונות של תקופת-המאנדאט נקבע להכנסות של הסוכנות היהודית השער הגבוה יותר של \$3 ל 1 לא"י במקום שער-החליפיים הרשמי של \$4.03 ל 1 לא"י. סידור דומה היה קיים גם במדינת-ישראל עד פិחות ערכה של הליש"ט בספטמבר 1949, שאז גם הופחת ערכה של הלירה הישראלית ל\$2.80 = 1 ל"י. שער הלירה הישראלית בשוק השחור היה למעלה מ\$2 ל 1 ל"י ב-1949, כ\$1.50 ב-1950 ובערך כ\$0.74 ב-1951 (כל המספרים הללו מציינים את הממוצע השנתי). במשך 1951 נתרבו העסקות בשערים גבוהים משער-החליפיים הרשמי, והרבה מהן נעשו בהסכמתה של הממשלה (השערים של "דולאר-להשקעה"). כוונתה של הממשלה בדבר היתה לעודד זרם של הון בצורה של יבוא ללא הקצבת מטבע-חוץ; אך תכנית זו לא עלתה יפה, ועל כל פנים לא ייצבה את שער-החליפיים, שהלך ונשתנה לרעה. בפברואר 1952 נכנסו לתקפם שלושה שערים במקום אחד כחלק מן "המדיניות הכלכלית החדשה", ואחר-כך התחילה תקופה של פיחות מתמדי. תהליך הפיחות התבטא בצורות שונות: העברת סחורות משער לשער, מכס נוסף, הטלים מיוחדים, ויציבות במחיריהם של המוצרים, שהובאו לארץ ע"י מחלקת-הממשלה, למרות מה שבאה ירידה במחירם במטבע-חוץ וכד'. בצד שלושת השערים הרשמיים (2.80 דולאר, 1.40 דולאר ו-1.00 דולאר ל"י) נוצרו שער-חליפיים ממשיים, שנתבססו על תוספות עקיפות לשערים הרשמיים.

באמצע 1953 נכנס לתקפו שער נוסף של 1.800 ל"י לדולאר (0.56 דולאר ל 1 ל"י). ב-1954 היה שער זה השער היסודי, ואילו הסטיות ממנו נתבטאו בתמיכות (למוצרי-יבוא

שונים). הפיחות המרובה ביותר נעשה ב-1952; הוא נמשך בצורה ניכרת ב-1953 והואט ב-1954. הפיחות מן השער היסודי של 0.360 ל"י לדולאר (כלומר, 2.80 דולאר ל 1 ל"י) ל-1.800 ל"י לדולאר היה פיחות של 80% (או הגדלה של 400% במחיר הדולאר בל"י).

באמצע שנת 1953, כשנקבע השער של 1.800 ל"י לדולאר ליצוא תעשייני, הותר לרוב היצואנים התעשיינים להחזיק את הכנסותיהם במטבע-חוץ בחשבונות מיוחדים (פקדונות של מטבע זר). ליצואנים אפשר להשתמש בחשבונות אלה לשם יבוא של חמרי-גלם לצרכי ייצור לשם יצוא וכן לצרכי ייצור לשם מכירה בשוק המקומי. במשך 1955 הואטה במידה ניכרת הרחבתו של היצוא התעשייני, שהתבסס במידה ניכרת על הפרמיה, שנתקבלה מתוך המכירה לשוק המקומי.

דבר זה, וכן העליה המתמדת, שבאה בהוצאות-הייצור כתוצאה מתוספת-היוקר האוטומאטית לשכר-העבודה, הפעור לוח הפיסקאליות של הממשלה, החלפת מוצרי-יבוא זולים בתוצרת-הארץ היקרה-ביחס, הפעלת שיטת הפקדונות של מטבע זר, ביחד עם הלחץ להעלאות בשכר-היסוד, היו כולם סימנים ברורים לדבר, שתהליך הפיחות במטבע עדיין לא פסק. מאז-התשלומים של 1955 מעיד, שמדינת-ישראל עדיין היא רחוקה מעצמאות כלכלית.

ג. הלוי, מאזן התשלומים של ישראל, 1954—1952 (עם ביבליוגראפיה מקפת), 1956; L. Gruenbaum, *National Income and Outlay in Palestine*, 1941; P. J. Loftus, *National Income of Palestine, 1944, 1946*; id., *National Income of Palestine, 1945, 1948*; *A Survey of Palestine, Prepared for the information of the Anglo-American Committee of Inquiry*, vol. III, 1946; A. Halperin, *The Balance of Payments of Palestine, 1932—1946*, 1954 (כ"י) lance of Payments of Palestine, 1932—1946, 1954 בפטריית האוניברסיטה של פרינסטון).

א. ק.

לוח 1

מאזן-התשלומים של ארץ-ישראל, 1932—1946 (במיליוני לירות שטרלינג)

(זכות נטו = +; חובה נטו = -)

1946	ממוצע שנתי של: 1945—1940	ממוצע שנתי של: 1939—1936	ממוצע שנתי של: 1935—1932	ח ש ב ו ן
				א. שוֹטֵף
-42.0	-14.5	- 7.9	- 8.9	1. סחורות . . . . .
+23.4	+24.2	+ 0.1	+ 0.2	2. שירותים . . . . .
-18.6	+ 9.7	- 7.8	- 8.7	ס"ה . . . . .
				ב. תרומות והעברות חד-צדדיות אחרות
+ 9.0	+ 3.5	+ 1.5	+ 0.8	1. שנתקבלו ע"י המוסדות . . . . .
+ 1.5	+ 0.9	- 0.1	- 0.1	2. שנתקבלו ע"י פרטים . . . . .
—	+ 1.3	+ 0.8	—	3. שנתקבלו ע"י הממשלה . . . . .
+10.5	+ 5.7	+ 2.2	+ 0.7	ס"ה . . . . .
				ג. הוֹן
+ 6.0	+ 3.2	+ 5.5	+11.5	1. השקעה ישירה (לזמן ארוך) . . . . .
- 1.7	- 5.3	+ 0.7	- 1.6	2. השקעות אחרות לזמן ארוך . . . . .
+ 4.5	-12.2	- 0.8	- 1.3	3. השקעות לזמן קצר . . . . .
+ 8.8	-14.3	+ 5.4	+ 8.6	ס"ה . . . . .
				ד. זֶהָב
- 0.8	- 0.4	+ 0.1	+ 0.6	. . . . .
+ 0.1	- 0.7	+ 0.3	- 1.2	ה. טעויות והשמטות . . . . .



לוח 2

מאזן-התשלומים של מדינת-ישראל (במיליוני דולארים)

1954		1953			1952			1951			1950			1949			
זכות (תקבו' ליים)	חובה (תשלוי' מים)	נטו	זכות (תקבו' ליים)	חובה (תשלוי' מים)	נטו	זכות (תקבו' ליים)	חובה (תשלוי' מים)	נטו	זכות (תקבו' ליים)	חובה (תשלוי' מים)	נטו	זכות (תקבו' ליים)	חובה (תשלוי' מים)	נטו	זכות (תקבו' ליים)	חובה (תשלוי' מים)	
88 47	296 80		56 46	282 83	45 42	323 70		49 31	347 68		38 24	292 49		32 18	282 28	1. סחורות 2. שירותים	
135	376	-263	102	365	-306	87	393	-335	80	415	-279	62	341	-260	50	310	סך-הכל
90 47 127	3 1		48 38 88	2	46 59 86			32 62 14	1			53 50 —	3		70 64 —	3	תרומות והעברות הדי-צדדיות אחרות 1. מוסדות במזמן 2. פרטים <sup>2</sup> 3. ממשלה
264	4	+172	174	2	+191	191		+107	108	1	+100	103	3	+131	134	3	סך-הכל
18 24			20 64		23 82			30 100				20 75			15 50		הון (שינוי נטו) פאסיו 1. השקעות (לזמן ארוך) 2. חובות-חוץ אקטיו 3. השקעות (כולל ניירות-ערך) 4. יתרות מטבע-חוץ
42	41	+ 75	84	9	+116	105	- 11	+172	130	-42	+153	95	-58	+ 90	65	- 25	סך-הכל
	20	+ 16	16		-1		1	+ 56	56		+ 26	26		+ 39	39		טעויות והשמטות
441	441		376	376		383	383		374	374		286	286		288	288	סך-הכל

תאמות למטרות מאזן-התשלומים ועל-כן שונות מן הטאטיסטיקה הרשמית של סחר-חוץ. <sup>2</sup> במזומנים ובסחורות, כולל העברות של המוסדות הלאומיים בסחורות והון-עולים בצורת סחר



ממנורת „דגון“ בנמל-חיפה  
משמשת לאיחסון נרעינים, שטוכאים לארץ כתפוזרת

החפירות בשומרון מעידות על היבוא רב הכמות והאיכות של סחורות פניקיות, שהיה מגיע לחצרם של עמרי ואחאב. עם זה דאג מלך-ישראל להבטיח לסוחריו ארצו „חוצות“ בדמשק, בדומה לאותם שהיו לסוחריו ארם בשומרון (מל"א כ, לד). בדרך כלל היה סחר-היצוא של א"י בידי הסוחרים הצורים: „יהודה וארץ ישראל המה רכליך בחטי מנית ופנג ודבש ושמן וצרי נתנו מערבך“ (יחזק' כו, יז). פסוק זה של יחזקאל מלמד, שא"י סיפקה תוצרת חקלאית וחמרים גלמיים תמורת התוצרת התעשיינית ומלאכת-המחשבת, שבאו לה מידי הצור-רים. החרסים המדברים על יצוא-שמנים ויבוא-זהב, שנמצאו בתל קסילה, מעידים על המשך קיומו של המסחר הישראלי בתקופה המלכותית. באיזו מידה היה אף המסחר בפנים הארץ בידיים נכריות מלמד, אפשר, הפסוק הידוע במשלי לא, כד, שבו משבחים אשת-חיל על שנתנה „חגור... לכנעני“, כלומר, מכרה את אריגיה לסוחר-רוכל פניקי, שעבר בארץ. מצב זה נמשך ביתר תוקף בימיו של נחמיה: הצורים היו יושבים בירושלים (כנראה בשווקים שמחוץ לשערי-העיר — „משנה“) והיו מוכרים את סחורתם („דאג וכל-מכר“) בשבת (נח' יג, טו ואילך). יוסף בן מתתיהו מעיד על עמו, שהיה עוסק אף בזמנו בחקלאות ולא במסחר (נגד אפיון א, 60). אך לאמיתו של דבר, בא שינוי גדול במובן זה מן התקופה ההלניסטית ואילך. מדיניותם של החשמונאים, שהיתה מכוונת לכיבושה של יפו ולהפיכתה לנמל היחידי בחוף הארץ (פרט לאשקלון), להכללת חופי ים-המלח בממלכתם ולניתוקו של קו אילת-עזה, שהיה בידי הנבטים, מראה את החשיבות, שייחסו לדרכי-המסחר המלכים היהודיים.

מסחר — סקירה היסטורית. העובדה, שבארץ-ישראל עוברת הדרך הראשית המקשרת את בקעת-הנגילוס לארצות הפרת והחידקל, יצרה תנאים נוחים לסחר-המעבר בארץ מן התקופות הקדומות ביותר. בחפירות של אתרים נאוליתיים בא"י נתגלו אבני אובסידיאן — חומר, שהזבא, כנראה, מארמניה או מאיי אסיה הקטנה, אף אם, כפי שיש להניח, לא הגיע משם במישרים. בתקופה הנאוליתית (האלף ה-4 לפסה"נ) קיימו הישבים, שהיו בסביבות באר-שבע, קשרי מסחר עם מצרים הטרו-דינאסטית. בתקופה הכנענית הגיע המסחר הבינלאומי של א"י לממדים ניכרים ביותר, הן בצורת סחר-מעבר (השווה את הסיפור על הארחות של הישמעאלים, שהר בילו „נכאת וצרי ולט“ מגלעד למצרים, בראשית לו, כה) והן בצורת מסחר ימי לאורך חופי הארץ (מסע ון-אמן). העובדה, שבכמה קברים מצריים נמצאו כדים ארצישראליים (כדי אבוט) וצירי-קיר, שמראים יבוא של סחורות, מעידה על יצוא של יין ושמן מן הארץ, בהקבלה ליצוא של עצים מן הלבנון. בכל הפעולות המסחריות הללו כמעט שלא השתתפו בני-ישראל, שהיו מבודדים בהריהם, מתקופת-ההתנחלות עד ימי שלמה. שלמה היה השליט הישראלי הראשון, שניצל את השתרעותה של א"י מן הים התיכון ועד ים סוף כדי לסחור — בשיתוף עם חירם מלך צור — דרך אילת עם ארץ אופיר (דרום-ערב?). באותו זמן עצמו ניצל את העובדה, שא"י שוכנת בין אסיה הקטנה ומצרים, כדי לסחור בסוסים, שנשלחו למצרים מארץ קנה בקליקיה שבדרומה של אסיה הקטנה. אחר הפילוג, שבא בין ישראל ויהודה, מרובה היתה פעילותם של הסוחרים הצורים בארץ, ביחד בישראל.

סחר-החוץ של א"י מתחילת תקופת-המאנדאט ואילך. ביחסיה הכלכליים של א"י עם ארצות-החוץ אפשר להבחין בתקופה זו בשלושה שלבים. בשלב הראשון, שנסי-תיים עם התפרצותה של מלחמת-העולם II, היה המטבע הא"י ניתן להמרה חפשית בכל מטבע אחר ומאזן-התשלומים של הארץ התאזן בדרך אוטומטית ע"י פעולתם התפשית של גורמים כלכליים כתנועת-ההון ומחירי-השוק העולמיים. בשלב השני השתייכה הארץ לגושה-שטרלינג, שנשא באחריות לאיזון-תשלומיה. השלב השלישי התחיל עם הוצאתה של א"י המערבית מגושה-שטרלינג והקמתה של מדינת-ישראל, שקיבלה עליה את האחריות לאיזון תשלומיה הבינלאומיים. סחר-החוץ של א"י בתקופת-המאנדאט. צימצום סחר-החוץ של רוב ארצות-העולם, מצד אחד, ושי-תוקה של תנועת ההון הבינלאומי, מצד שני, שימשו בצירופם הרקע הכלכלי הבינלאומי להתפתחות המשקית של א"י בתקופת-המאנדאט. התפתחותו של סחר-החוץ הא"י ב-1929—1938 היתה בניגוד גמור למגמות, ששלטו באותה תקופה במסחר העולמי. סחר-החוץ של א"י עלה באותן השנים דוקה, שבהן באה ירידה גדולה במערכת-המחירים בעולם.

#### מדד ערך סחר-החוץ של א"י

(הבסיס : 1929—100)

השנה	מדד
1932	116.4
1933	157.3
1934	210.6
1935	253.0
1936	204.6
1937	250.6
1938	223.4

השוואת המספרים המוחלטים של סחר-החוץ של א"י ושל ארצות אחרות מעידה, שערך סחר-החוץ לכל נפש בארץ עלה פי כמה על ערכו לנפש בארצות הסמוכות והיה שווה לערכו בארצות מפותחות יותר :

#### סחר-החוץ (לכל נפש) בארצות שונות 1936

(בדולארים של זהב)

הארץ	יבוא לנפש	יצוא לנפש	המאזן המסחרי (+ חיובי - שלילי)
ארץ-ישראל	13.7	8.5	- 5.2
אנגליה	49.3	27.6	- 21.7
שווייץ	52.5	37.1	- 15.4
צרפת	21.5	13.1	- 8.4
סוריה והלבנון	6.4	3.0	- 3.4
עיראק	6.4	3.1	- 3.3
שוודיה	39.2	36.7	- 2.5
פולניה	3.3	3.4	+ 0.1
מצרים	6.0	6.4	+ 0.4
תורכיה	2.7	3.4	+ 0.7
רומניה	2.8	4.9	+ 2.1
אוסטראליה	27.9	44.7	+ 16.8
ארגנטינה	16.3	24.7	+ 8.4
ניו-זילנד	65.6	84.7	+ 19.1

גידול מהיר זה של סחר-החוץ הא"י יש לזקוף בעיקר על חשבון היבוא. גידולו של היבוא בא מתוך התרחבותו של משק-הארץ, שנתאפשרה ע"י השקעות-הון ; שהרי בניגוד למגמה הכללית של ירידה, שניכרה בתנועת-ההון בעולם ב-1932—1938, זרמו לא"י באותן השנים — ביחד עם העליה היהודית — סכומי-כסף עצומים ושפע של אמצעי-ייצור. את

כנראה, ששאפו לרכו בידיים יהודיות את מסחר היצוא (בעיקר חמר, שמן ויין), שהיה מרוכז קודם לכן בידי הסוכנים של מלכי מצרים מבית-תלמי (כפי שמעידים על-כך מכתביו של הסוכן זנון משנת 259 לפסה"ג). מתעודות אלו אנו למדים, שהיה קיים גם יצוא של עבדים וכלבי-צייד מיהודה ומעבר-הירדן למצרים. גידולן של העדות היהודיות בארצות הפניור במערב (באסיה הקטנה, מצרים ואיי-יוון) מן התקופה ההל-ניסטית ואילך — שבהן עסקו, ודאי, הרבה מן היהודים במס-חר — עודד את המסחר היהודי בארץ, שעמד בהתחרות עם הפניקים. באיטליה היו (לפי עדותו של יובנאליס) יהודים, שעסקו במסחר כרוכלים, אך גם כאן נתבסכו עד כדי כך, שבמאה ה-3 כבר היתה לסוחר-יטבריה אגודה משלהם באסי-טיה, נמלה של רומא. המסחר ביינות, שיוצאו מעזה ומאש-קלון, קיבל בתקופה הביזאנטית ממדים גדולים מאוד ; בנמלה של עזה ישבו (לפי עדותו של מארקוס דיאקונוס) סוחר-ייני מצריים מרובים ; יינות-הארץ הגיעו בתקופת-הפראנקים לגאליה ולספרד הוויזיגותית. אחר מרד ברי-כוכבא התרכז המסחר היהודי בראש ובראשונה בכלכלת ערי-הצורים, והחמרות של סוחר-ישראל היו עוברות את אכזיב וסולם-צור בדרכן אל ערים אלו. המצבות בבית-הקברות ביפו (המאות ה-3 וה-4 לסה"ג) מעידות על מציאותם של סוחרים קמעונים בתוך העדה היהודית של אותה עיר. וכן יש ידיעות על רוכלים, שהיו סובבים בכפרי הגליל (ירוש' מעשרות מ"ט ע"ד). עם הכיבוש הערבי נשתבשו דרכי-התחבורה המערביים, ולעומת זה נתרחב מסחרה של הארץ עם ארצות הכיבוש הערבי ; אך הירידה הכלכלית, שבאה באותה תקופה, צימצמה את הקפו של המסחר, וערי-האורחות הוותיקות בעבר-הירדן ובנגב התחילו שוקעות ומידלדלות ; המסחר בארץ נעשה יותר ויותר סחר-מעבר. בתקופת-הצלבנים נת-עודד המסחר בארץ בהשפעת עלייתם של אצילים ועולי-רגל מרובים מאירופה לא"י ומחמת גידול הריכוזים המסחריים של אזרחי הערים האיטלקיות (ויניציאה, ג'נובה, פיזה ואמלפי) בערי-הארץ. איטלקים אלה קיבלו ממלכי-הצלבנים רבעים שלמים בערים אלו (עי' למעלה, היסטוריה, עמ' 475). עם שקיעתה של ממלכת-הצלבנים בא קיצה של תקופת-פריחה זו ; וההחרבה השיטתית של ערי-החוץ ע"י הממלוכים ניתקה את הארץ מן הים. השלטון התורכי לא עודד את חיי-המסחר בארץ, ורק במאות ה-15 וה-18, כשקמו בעכו ובסביבתה רשו-יות כמעט עצמאיות של שליטים מקומיים (האמיר הדרוזי פחיר אל-דין, השיך הפדוי דאהר אל-עומר), נתעורר בתמי-כתם המסחר עם אירופה. בעכו נוסדה אז מושבה של סוחרים צרפתיים, שעסקו בין השאר גם במסחר בחיטה של החורן. שינוי לטובה בא במסחר הא"י במאה ה-19, עם התרחבותה של ההתיישבות האירופית (של הגרמנים בשנות ה-70 ושל היהודים משנות ה-80 ואילך) ופתיחתה של תעלת-סואץ — שגרמה להתעוררות של חיי-המסחר בכל המזרח התיכון. סלילת מסה"ב בין חיפה והחורן העבירה את המסחר בחיטה מעכו לחיפה והביאה לידי ירידתה של העיר הצפונית ; הת-פתחותה של הפרדסנות היהודית עודדה את נמלי-יפו. עם הכיבוש הבריטי והקמת משטר-המאנדאט נפתח פרק חדש בתולדותיה המסחריות של א"י, שמאז נעשו קשורות במידה הולכת וגדלה בהתפתחותה ותנודותיה של כלכלת ה"בית-הלאומי היהודי".

המסחר, התעשייה והמלאכה בא"י בימי-קדם (קובץ), תרצ"ז.  
מ. א. י.

סחר-החוץ של ישראל. הפיגור המרובה של היצוא אחר היבוא הוא התופעה הבולטת ביותר בסחר-החוץ של ישראל. סיבותיה העיקריות של תופעה זו הן:

(1) הגידול המהיר של האוכלוסיה היהודית, שאת רובם המכריע של המצרכים הדרושים לה עדיין אין הארץ מייצרת ואין בכוחה לייצר.

(2) האינפלציה, הפוגמת קשה בכל יצוא, לרבות יצוא של מצרכים, שאפשר לייצאם בתנאים רגילים.

(3) הוצאות-הייצור בארץ גבוהות יחסית — מה שמקשה על תוצרתה של ישראל להתחרות בתוצרות אחרות בשוקי-חוץ.

היחס של היצוא אל היבוא היה יציב למדי ב-1949—1952 והתנוודד בין 12% ל-13.6%. ב-1953 עלה ל-20% וב-1954 לקרוב ל-30%, אך ב-1955 ירד שוב, כפי שמראה הטבלה הבאה:

המאזן המסחרי של ישראל (במיליוני דולאר)

השנה	היבוא	היצוא	עודף היבוא על היצוא	היצוא ב % מן היבוא
יולי-דצמבר 1948	66.9	4.2	62.7	6.4
1949	246.1	29.7	216.4	12.0
1950	287.3	37.0	250.3	12.8
1951	343.3	46.8	296.5	13.6
1952	321.2	44.2	277.0	13.8
1953	287.0	59.6	227.4	20.7
1954	286.4	85.1	201.3	29.6
1955	325.6	85.7	239.9	26.3

היבוא והרכבו. היעוד הכלכלי של היבוא מעיד במידה מסויימת על שיעורי ההתקדמות של הייצור וההשקעות בארץ, כפי שהדבר משתקף בטבלה שלהלן:

הרכב היבוא לפי היעוד הכלכלי (באחוזים)

1954	1953	1952	1951	1950	1949
18.3	21.2	22.9	25.5	26.2	35.0
11.3	12.4	10.0	12.2	12.8	15.4
4.9	5.8	8.7	9.2	9.0	14.0
2.3	3.0	3.3	4.0	4.4	5.5
51.5	45.4	37.1	37.0	32.0	33.0
13.0	13.8	11.7	7.6	7.7	7.6
32.7	24.6	20.2	23.0	18.5	18.5
2.2	3.6	2.4	4.2	3.7	5.0
3.6	3.4	2.8	2.2	2.0	1.8
20.3	22.6	27.4	28.1	34.4	28.7
7.0	10.0	9.8	9.3	8.3	7.1
2.8	3.7	5.6	5.9	9.2	6.7
1.0	0.8	1.1	1.0	0.9	1.0
4.4	4.3	7.0	6.9	8.1	6.0
4.1	3.8	3.9	5.0	7.9	7.9
9.7	10.8	12.6	9.4	7.4	3.3

מכאן, שחלקן של סחורות-התצרוכת ביבוא ירד מ-35% ב-1949 ל-18.5% ב-1954, ואילו חלקם של חמרי-הגלם עלה משליש מכלל היבוא ב-1949 ליותר ממחציתו ב-1954. השינויים בהרכבו של היבוא מבטאים את עליית-הייצור הגדולה.

חלקם של אמצעי-הייצור ביבוא של א"י משקפת הטבלה הבאה:

יבוא נכסי-השקעה לארץ-ישראל (באלפי לא"י)

השנה	יצוד לתעשייה	יצוד לתחבורה	יצוד לחקלאות	חמרי-בניין	סך-הכל
1932	304	477	276	527	1,584
1933	664	719	530	952	2,865
1934	1,278	1,023	694	1,806	4,801
1935	1,394	1,060	769	2,141	5,364
1936	609	524	464	891	2,488
1937	522	752	567	880	2,721
1938	415	717	372	800	2,304

ראיה לדבר, שיבוא זה היה כרוך בתהליך הפיתוח וההשקעות אנו מוצאים גם בהשוואת המספרים של הגירעון המסחרי אל סכומי ההשקעות היהודיות בארץ:

השקעות-הון ע"י יהודים בא"י ומאזנה המסחרי של הארץ (באלפי לא"י)

השנה	השקעות-הון	הגירעון במאזן המסחרי
1932	3,850	4,855
1933	6,550	8,349
1934	9,400	10,858
1935	10,700	12,504
1936	6,800	8,392
1937	6,000	8,519
1938	4,700	5,099

המספרים הללו מעידים, שהיתה קיימת הקבלה מסויימת בין הגירעון במאזן המסחרי ובין ההשקעות של היהודים בארץ. ההפרשים בין ההשקעות והגירעון, ביחוד בשנים שקדמו למלחמת-העולם II, נבעו משתי סיבות: (א) סכומי ההשקעות המובאים בטבלה אינם כוללים את ההשקעות הבלתי-יהודיות (של הממשלה ושל הערבים); (ב) כל התפתחות משקית מהירה, שהיא כרוכה בגידולו של היבוא, מלווה בפיגור מסויים של היצוא אחר היבוא.

יחסיה המסחריים של א"י עם ארצות אחרות נקבעו בסעיף 18 של המאנדאט על-יסוד העקרון של "הדלת הפתוחה". עקרון זה נוסח במאנדאט כלהלן:

"ממשלת-המאנדאט חייבת לדאוג, שלא תהיה בא"י כל הפליה לרעת נתיניה של כל מדינה, שהיא חברה בחבר-הלאומים... לעומת נתיניה של ממשלת-המאנדאט, או של כל ארץ זרה אחרת, בעניינים הנוגעים למיסים, למסחר או לספנות, לפעולה תעשיינית או מקצועית, או בטיפול בספינות או אוירונים. בדומה לזה לא תהיה הפליה בא"י לרעת סחורות, שמוצאן מאחת מן המדינות הנ"ל או שהן מיועדות לה..."

עקרון ה"דלת הפתוחה" מנע כל אפשרות לקיים שיווי-משקל ביחסיה המסחריים של א"י עם ארצות אחרות, וע"י כך הפריע הרבה להתפתחותה הכלכלית של הארץ. ההסכמים המסחריים של א"י עם ארצות אחרות, שלא היו חברות בחבר-הלאומים, לא היו אף הם לטובתה של הארץ (ע"י להלן: היחסים הכלכליים עם הארצות השכנות). היצוא של הארץ היה חד-צדדי ומורכב בעיקר מפרי-הדר ובזמן מאוחר יותר — גם מתפוקת המחצבים של ים-המלח. כתוצאה מכל הגורמים הללו היה המאזן המסחרי של הארץ בכל תקופת-המאנדאט שלילי מאוד.



טעינת הדרים ליצוא בנמל-חיפה

(ב) העליה, שבאה במסחר בין אה"ב וישראל, בעיקר בהשפעת המלווה, שניתן למדינת-ישראל על-ידי הבאנק האמריקני לאַספּוֹרט ואימפּוֹרט בתנאי, שהרוב הגדול של היבוא, שיקנה בכספיו של מלווה זה, יהא מורכב מסחורות אמריקניות.

(ג) האשראי, שנתקבל מארצות שונות, כגון צרפת, בלגיה ושווייץ, ניתן בסחורות וקשר את הארץ למקורות-אספקה אלה.

(ד) הסכמים מסחריים והסכמי-חליפים, שכיוונו את המסחר הישראלי לאפיקים גאוגרפיים מסויימים.

(ה) החרם הערבי, שהפסיק את כל יחסי-המסחר עם ארצות-ערב הסמוכות.

(ו) היחס כלפי גרמניה, שגרם להפסקתם של כל יחסי-מסחר ישירים עם ארץ זו עד לעשיית הסכם-השילומים.

(ז) סגירתה של תעלת-סואץ, שגרמה לניתוק יחסי-המסחר המבוססים על תחבורה חפשית דרך התעלה.

חלוקת היבוא לישראל לפי ארצות-המוצא העיקריות

(באחוזים)

1954	1953	1952	1951	1950	1949	הארץ
27.4	31.7	36.5	31.8	36.7	31.2	אה"ב הממלכה
9.5	10.6	7.5	10.0	8.8	9.3	המאוחדת
2.6	1.7	4.4	5.0	2.2	1.9	צרפת
1.6	2.6	2.7	4.0	5.5	4.6	איטליה אפריקה
0.5	1.1	3.8	4.1	4.0	4.4	הדרומית
2.2	4.4	4.0	4.0	2.4	3.8	בלגיה
3.5	2.8	2.9	2.8	4.2	2.5	קאנאדה
1.9	1.8	2.1	2.6	2.0	2.1	הולאנד
1.6	3.0	2.5	2.5	1.6	1.0	שווייץ
						גרמניה המערבית
18.0	4.3	1.7	1.7	1.3		

שבאה בתעשייה הישראלית, המעבדת ברובה חמרי-גלם מחו"ל. הואיל ולתנודות במספר האוכלוסיה נודעת השפעה מרובה על המאזן המסחרי, יש לייחס חשיבות מיוחדת לשיעורי היבוא והיצוא לגולגולת, המובאים בטבלה הבאה. יתר על כן: היבוא לצרכיה הישירים של העליה החדשה היה גדול במיוחד.

היבוא והיצוא לנפש במדינת-ישראל (1949—1954) (בדולארים)

השנה	האוכלוסיה	היבוא לנפש	היצוא לנפש	הגירעון המסחרי לנפש
1949	1,046,050	241.95	28.37	213.58
1950	1,266,753	235.85	29.09	206.76
1951	1,494,284	254.18	31.33	222.85
1952	1,606,153	199.92	27.62	172.30
1953	1,650,248	170.38	36.15	134.23
1954	1,689,471	171.48	52.16	119.32

מסתבר, שהגירעון במאזן המסחרי לגולגולת פחת במידה ניכרת בשנים האחרונות והגיע ב-1954 ו-1955 לכדי 60% מזה של שנת 1949\*.

מקורות-האספקה של מדינת-ישראל שונים במידה ניכרת מאותם של א"י בתקופת-המאנדאט. סיבותיה העיקריות של עובדה זו הן:

(א) הוצאת א"י מגוש-השטרלינג, שצימצמה במידה ניכרת את קשרי-המסחר שלה עם הארצות המשתייכות לגוש-השטרלינג, ובראש ובראשונה עם הממלכה המאוחדת (אע"פ שארץ זו קולטת אף כיום את חלק-הארי של היצוא הישראלי).

\* יש לציין, שערך סחר-החוץ מובא במחירים שוטפים, אע"פ שהיו בתקופה זו תנודות ניכרות במחירי היבוא והיצוא, שנבטאו בעיקר בעליית-המחירים בתקופת מלחמת-קוריאה (1950—1952).



מלטשתיהלומים בנתניה

איפוא, ערך מכריע ליצוא של פרייהדר ולכל סיכוי ליצוא של תוצרת-ייסוד מקורית, כגון אשגל (מים-המלח) או פוס-פאטים (מן הנגב), שבהם מרובה יותר הערך המוסף ומועט יותר חלקם של חמרי-גלם מחול' ושלפיכך הם גם מצמצמים את הצורך להיודקק לסחר-חליפים.

ד. ה.

היחסים הכלכליים של א"י עם הארצות השכנות. 1. הארצות, שהיו כלולות באימפריה העותמאנית קודם מלחמת-העולם, היו מבחינת המסחר יחידה כל-כלית אחת. בירות שימשה מרכז חשוב של סחר-חוץ לעורף נרחב; אלכסנדריה שימשה אף היא נמלי-יבוא דאיזור גדול. מכאן הועברו הסחורות לפנים-הארץ: אל חלב, דמשק, חיפה, ירושלים ועד מוסול וערי-תורכיה. אלכסנדריה ופורט-סעיד היו מרכזי-איחסון גדולים לסחורות-טכסטיל, סחורות קולר-ניאליות, פחם ומוצרי ברזל ושאר מתכות. המסחר הפנימי, במידה שהדבר נגע לתוצרת מקומית — כלומר, לתבואות, פירות וירקות — הועבר בעיקר בדרכים אלו: מחומץ וחמה אל חלב, טריפולי, בירות ושאר ערי-הלבנון, מן החורן אל דמשק וחיפה, ומעבר-הירדן המזרחי לחיפה ולירושלים. העסק העיקרי בתחום זה היה חילופי-סחורות בין הערים וסביב-תיהן החקלאיות.

אחר מלחמת-העולם, כשהוקמו על שטחה של האימפריה העותמאנית יחידות מדיניות נפרדות, נותקו קשרי-מסחר עתיקים והוקמו חומות-מכס חדשות, וכמה מרכזי-ייצור נפגעו קשה מאבדן שוקיהם הקודמים. נוסף על כך הביאה העליה היהודית לא"י אחר מלחמת-העולם וציבור חדש לארצות-המזרח, שרמת-צריכתו וכוח-קנייתו עלו על אלו של שאר חלקי-האוכלוסיה. תהליך-הקליטה של העולים החד-

לשינויים, שבאו במקורות-האספקה, היו גם כמה סיבות משותפות: (א) שיקולים מדיניים, שהשפיעו על חילופי-סחורות; ו(ב) המחסור של ישראל במטבע-חוץ, שהכריח אותה לבחור במקורות של אספקה על בסיס של אשראי או סחר-חליפים. השינויים במקורות-האספקה ייקרו בכללם את יבוא-הסחורות לארץ, ביחוד כשיבוא זה היה כרוך באשראי ובסחר-חליפים.

היצוא ובעיותיו. את הרכבו של היצוא לפי הסחורות העיקריות משקפת הטבלה הבאה:

חלוקת-היצוא לפי הסחורות העיקריות (באחוזים)

1954	1953	1952	1951	1950	1949	
39.3	37.6	38.8	35.7	48.1	63.1	פרייהדר
2.5	3.5	7.2	7.1	4.0	0.2	מיציהדר
18.5	22.1	26.4	26.1	25.1	8.5	יהלומים מוצרי-
					18.2	טכסטיל
4.0	6.4	9.1	14.0	11.0	1.2	מכוניות שיניים
7.6	8.8	5.2	3.6	—	—	תושבות
0.2	0.3	0.7	1.7	2.4	1.8	סמירפואה
0.9	1.0	0.4	1.5	0.7	0.2	מלט
2.9	2.2	0.4	5.9	5.0	4.3	

בדומה ליצוא של א"י בסוף תקופת-המאנדאט, מורכב אף עיקרו של היצוא הישראלי מפירות-הדר ומיציהם, שחלקם ביצוא הגיע ל 72% לערך ב-1949, אך פחת ל 44%—42% לערך ב-1951—1954, ומיהלומים, שהיוו כרבע מן היצוא ב-1950—1952 וכחמישית ממנו ב-1953—1954. מבחינת החשיבות האיכותית של היצוא, יש לציין שמחיר-השוק של פרייהדר נוצר ע"י הערך המוסף בארץ, ואילו זה של מוצרי-התעשייה המיוצאים (פרט למיציהדר ולסחורות מועטות אחרות) נוצר רק במקצתו ע"י ערך מוסף זה.

היצוא לפי ארצות-היעוד העיקריות (באחוזים)

1955	1954	1953	1952	
18.8	23.7	25.9	28.9	הממלכה המאוחדת
18.9	16.6	21.2	25.3	א"ב
7.9	8.4	10.2	7.7	פינלאנד
1.8	2.0	1.9	3.9	דאניה
2.7	2.9	3.2	3.8	שוודיה
12.2	4.1	4.4	0.8	תורכיה
2.9	1.9	1.8	2.4	הולאנד

המקום הניכר, שתופסות ביצוא של ישראל תורכיה, פינלאנד, הולאנד, בלגיה, דאניה ושוודיה, מוכיח, שהחוזים המסחריים, שנעשו עם ארצות אלו, שימשו גורם רבי-משקל בהרחבת יצואה של ישראל, אע"פ שערפו של המטבע, המתקבל כתמורה בעד היצוא לארצות אלו, נופל מערכו של המטבע המתקבל מן היצוא לבריטניה, א"ב וקאנאדה. בסך הכל מגיע הקף התשלומים, המתקבלים בעד היצוא במטבע חפשי, ל 60% מן התמורה הכללית, ואילו 40% מתמורה זו מתקבלים בסחר-חליפים או בצורה אחרת של מטבע כבול. בהדרים מרובה יותר חלקו של המטבע החפשי, בעוד שהתוצרת התעשיינית, זולת היהלומים, נמכרת בעיקר לפי הסכמי-חליפים והסכמים אחרים.

מבחינת שיפורו של מאזן-התשלומים של ישראל יש,

ורמת-המחירים הגבוהה, שהיתה רונחת בארץ, לעומת זו שהיתה קיימת בשאר ארצות-האיזור. על שתי סיבות אלו יש להוסיף את החוזים המסחריים, שנחתמו בין ממשלת-המאנדאט ובין כמה מן הארצות השכנות ושפתחו את א"י לרווחה וללא תנאי של הדדיות לסחורותיהן של ארצות אלו (על הארצות, שהיו בעבר בתחומי השלטון העותמאני, לא היה חל הסעיף ה-18 של המאנדאט, שאסר הסכמים מסחריים). כך נחתם ב-1929 הסכם עם סוריה והלבנון, שלפיו הותר למדינות אלו להכניס לא"י ללא תשלומי-מכס כל סחורה מתוצרת מקומית, פרט לכמה מוצרים כמו טאבאק וכוהל. כתוצאה מהסכם זה הוצף השוק הא"י במוזנות ובמקצת מוצרי-תעשייה זולים מסוריה והלבנון, שהתחרו במידה ניכרת של הצלחה במוצרי החקלאות והתעשייה של הארץ. ארץ-ישראל מכרה לסוריה וללבנון בעיקר פרי-הדר, שמן-מאכל, סבון, דברי-מתיקה, עורות, חוטים, אריגים ומוצרים של כותנה, ועוד. ב-1939 הוחלף הסכם זה בהסכם נוח יותר (במקצת) לא"י, שלפיו נפטרו ממכס רק סחורות מסוימות ואילו על שאר הסחורות הוטל מכס חלקי. בשני החוזים הוסכם על טראנזיט חפשי.

עם עיראק נחתם ב-1937 חוזה, שזיכה ארץ זו, ללא כל תמורה ממשית, באיזור חפשי בנמל-חיפה ובשיהרור גמור

שים יצר שוק חדש בא"י המערבית, וקשרי-מסחר בין הארץ ושכנותיה — ביחוד עם סוריה, הלבנון ועבר-הירדן — נתהדקו. סייצו בדבר גם אמצעי-התחבורה החדשים, שפותחו במזרח התיכון.

מלחמת-העולם II הגבירה את חשיבותה של א"י כלקוח ואף כספק של שאר ארצות המזרח התיכון. כשנסתיימה המלחמה נותקו קשרים אלה מחמת החרם הכלכלי על התוצרת היהודית בארץ, שהוכרז ע"י המדינות הערביות, וביחוד מחמת התחדשותו של היבוא למדינות אלו מן הארצות שמעבר לים.

הטבלה הבאה משקפת את התפתחות היחסים המסחריים של א"י עם הארצות השכנות במשך השנים האחרונות של תקופת-המאנדאט. מעמדה של א"י כקונה של ארצות-האיזור מובלט ע"י העובדה, שחלקן של ארצות אלו ביבוא הכללי לארץ (להוציא נפט גלמי) הגיע ב-1938 לכ-20%, שהיו 2.3 מיליון לא"י. בשום ארץ אחרת מארצות-האיזור, שהאוכלוסיה של רובן גדולה הרבה מזו של א"י המערבית, לא היה חלקו של היבוא משאר ארצות-האיזור גדול כל-כך. הן מבחינת אחוזיו בכלל-היבוא והן מבחינת ערכו המחלט.

חשיבותו של השוק הארצי-ישראלי היתה שונה לכל אחת מארצות-האיזור. בעוד שעבר-הירדן יצאה לא"י 94% וסוריה

## טבלה 1

מסחרה של ארץ-ישראל עם הארצות השכנות (להוציא נפט ומוצרים)

היצוא (באלפי לא"י) מארץ-ישראל					היבוא (באלפי לא"י) לארץ-ישראל					
1946	1945	1944	1943	1938	1946	1945	1944	1943	1938	
309	1,144	1,233	632	102	1,667	1,313	2,099	2,011	405	מצרים
317	1,063	831	470	413	3,146	1,623	1,400	1,460	1,015	סוריה והלבנון
40	670	384	489	8	1,891	2,914	3,329	767	173	עיראק
103	313	668	146	—	324	159	188	113	115	אירן
118	227	260	710	44	5,171	2,562	2,289	1,372	79	תורכיה
325	214	353	217	15	432	618	518	471	60	קפריסין
520	658	653	551	46	1,697	1,783	1,441	2,172	445	עבר-הירדן
15	18	39	17	1	284	488	788	654	2	סודאן
21	44	37	2	3	144	156	223	494	9	ערב
18	11	17	9	1	13	6	31	33	1	עזן
										ס"ה של היבוא מן — או של היצוא אל — המזרח התיכון
1,786	4,362	4,475	3,243	633	14,769	11,622	12,306	9,547	2,304	
14,781	13,908	10,107	7,353	5,066	57,689	31,193	27,904	20,221	11,357	ס"ה של היבוא או של היצוא
12.1	31.2	44.3	44.1	12.5	25.6	37.3	44.0	47.2	20.3	חלקו של המזרח התיכון ביבוא או ביצוא ב%

או חלקי ממכס על כמה מסחורות-היצוא שלה לארץ. עיקרו של היבוא מעיראק היה מורכב מתבואות, בקר, צאן ודגים. היצוא לעיראק היה אפסי. החוזה נתבטל ב-1941 מאחר שלא הביא תועלת כלשהי לא"י. היחסים המסחריים עם עבר-הירדן נקבעו ע"י ההסכם בין בריטניה ובין האמיר מ-1924, וע"י התוספת להסכם זה מ-1934. הסכם זה הבטיח לעבר-הירדן העדר של מחיצת-מכס בינה ובין א"י ומתן הקלות לסחור-תיה בנמליה של א"י כאותן שניתנות למסחר המקומי. כן

הלבנון 62.8% מיצואן, יצאה עיראק לא"י רק 5% ומצרים 1.5% מיצואן בלבד. א"י מצידה יצאה 12.5% מכלל-היצוא לכל ארצות-האיזור.

מאזנה המסחרי של א"י ב-1938 עם כל אחת מארצות המזרח התיכון היה שלילי והגירעון בסחורה עמהן הסתכם ב-1.7 מיליון לא"י, שמהן היוו 1.5 מיליון לא"י את הגירעון בסחורה עם הארצות הערביות. הגורמים העיקריים, שהביאו לידי גרעונות אלה, היו: כוח-הקניה הגדול של תושבי א"י

(ב22.2.1948) בקשרי-המסחר שלה עם כמה מן הארצות השכנות.

2. עם הקמתה של מדינת-ישראל ב15.5.48 נותקו הקשרים הכלכליים האחרונים, שעדיין היו קיימים בין הישוב היהודי בארץ לבין ארצות-ערב. קשרים אלה לא נתחדשו אף לאחר שנחתמו הסכמי שביתת-הנשק ב1949. האמצעים הכלכליים, שנקטו מדינות-ערב במלחמתן בישראל, ניתנים להסתכם כלהלן:

א. איסור גמור על מסחר עם ישראל בכל צורה שהיא.  
ב. הפסקה של הזרמת הנפט מעיראק לבתי-הזיקוק בחיפה והטלת איסור על חברות-הנפט הפועלות בארצות-ערב למכור דלק כלשהו למדינת-ישראל.

ג. סגירת תעלת-סואץ בפני ספינות ישראליות ובפני ספינות, שמובילות מטענים לישראל או ממנה.  
על הפעולות הללו נוסף בספטמבר 1955 ההסגר, שהוטל על מפרץ-עקבה כדי למנוע מספינות את האפשרות להגיע לאילת.

האיסור על קיומו של מסחר כלשהו עם מדינת-ישראל נשמר בקפדנות מרובה. רק בגבולות של ישראל עם ירדן, סוריה והלבנון מתנהלות פעולות-הברחה, שאת ממדיהן קשה לאמוד.

הזרמת הנפט משדות-הנפט בקירקוק שבעיראק (בצינור בעל קוטר של 12 אינץ') לבתי-הזיקוק בחיפה הופסקה ב17 באפריל 1948. כן הופסקו הנחתו של צינור-נפט מקביל (בעל קוטר של 16 אינץ') ובנייתה של יחידת-זיקוק נוספת בחיפה, שהיתה מעלה את כושר-הזיקוק של המפעל מ4 מיליון טונות לשנה ל7.5 מיליון טונות בערך. דרך הצינור הקיים ודרך הצינור שהנחתו הופסקה אפשר היה להעביר בשנה 6—7 מיליון טונות של נפט. הפסקת זרם-הנפט לאי גרמה להפסדים מרובים לכלכלתה של עיראק, וגם לישראל ולמדינות אירופה המערבית, שהיו מביאות נפט מזוקק מחיפה. ישראל הוכרחה לספק את תצרוכת-הנפט שלה על-ידי יבוא מונזאלה ומארצות אחרות, שבעדו הוצרכה על-פירוב לשלם בדולארים. ב1954 שילמה ישראל בעד יבוא של מיליון ורבע טונות של דלק וחמרי-סיכה כ31 מיליון דולאר, שהם כ11% מערכו הכללי של יבואה. הנפט הגלמי, המובא לארץ והמועד לתצרוכת עצמית, מזוקק בבתי-הזיקוק בחיפה, אך בזה מנוצל רק כרבע מכושר-תפוקתו של המפעל. כן הוגבלו אפשרויות הניצול של חמרי-לואי של הנפט לפיתוח-התעשייה.

ההסגר בתעלת-סואץ הוא בניגוד להסכם-קושטא מ1888, שלפיו צריך המעבר בתעלה להיות פתוח תמיד לספינות של כל הלאומים. עקרון זה אושר שוב אחר מלחמת-העולם I. מצרים דחתה גם את החלטתה של מועצת-הבטחון מספטמבר 1951, המגנה את ההסגר וקוראת למצרים להפסיקו. בספטמבר 1954 ניסתה הספינה הישראלית „בת-גלים“ לעבור דרך התעלה, והוחרמה ביחד עם מטענה. ספינות, שעוגנות בנמלי-ישראל, נכללות ע"י מצרים ב„רשימה שחורה“ והיא אף מסרבת להתיר להן מעבר בתעלה. הסגר-הסואץ מקשה מאוד על מדינת-ישראל לבוא בקשרי-מסחר עם מדינות לא-ערביות במזרח התיכון, וכן עם ארצות אפריקה המזרחית והמזרח הרחוק.

המגע הכלכלי היחיד, שנתקיים בין ישראל והערבים, היה קשור בשיחרור הפיקדונות של פליטים ערביים, שהיו

הובטח בהסכם 1928 מעבר חפשי דרך א"י לסחורות מיועדות לעבר-הירדן.

מלבד זה נהנתה עבר-הירדן מאחדותו של המטבע, שהונהג בה ובארץ, מהשתתפותה של א"י בהחזקת צבאה וממה שהגירעון של מסה"ב החג'אזית נתכסה ע"י ממשלת א"י, אע"פ שמסילה זו עברה ברובה בשטחה של עבר-הירדן. כשפרצה מלחמת-העולם II גברה ההשתלבות הכלכלית בין ארצות המזרח התיכון, וא"י בכללן. היבוא של א"י מן הארצות השכנות עלה מ20% ב1938 ל47% ב1943 ול44% ב1944. בממדים דומים עלה גם חלקו של היצוא לארצות-האיזור.

התפתחות זו הומרצה ע"י כמה גורמים, שהיו תולדה של תנאי-המלחמה: התמעטותו של היבוא מן הארצות שמעבר לים מחמת צימצומו של נפח-הספינות, מחסור קשה במטבע, ניתוק ממקורות-האספקה שבארצות-האויב ושיבושם של דרכי-ההובלה. גורמים אלה הניעו את „מרכז האספקה למזרח התיכון“ לעודד את הידוק הקשרים הכלכליים באיזור ללא התחשבות בכדאיות הכלכלית. א"י המערבית הוכרחה לקנות מן הארצות השכנות למרות מה שמחירי מוצריהן של ארצות אלו עלו הרבה על אלה של ארצות אחרות. ביצוא של א"י לארצות השכנות עלה חלקם של מוצרים תעשייניים, כגון מיצים, זכוכית, הלבשה, כימיקלים, תרופות ועוד. עליית חלקן של הארצות השכנות ביצוא הארצי-ישראלי נבע גם מירידת היצוא של פרי-ההדר. נראה, שתנאי-החליפים של הארץ הורעו בתקופה זו. המאזן המסחרי נשאר שלילי כמעט עם כל ארצות-האיזור; היתרה לטובת הארצות השכנות הגיעה ב1944 ל7.8 מיליון לא"י, ומזה לטובת הארצות הערביות — 6.1 מיליון לא"י.

עם סיום המלחמה ופתיחת שוקי-העולם, ש"ב ירד חלקו של היבוא מארצות-האיזור לא"י, אע"פ שהירידה האבסולו-טית לא היתה מרובה. ב1946 הטילו ארצות הליגה הערבית חרם על הסחורות של היהודים בארץ. ע"י כך קיוו הערבים להפחית את תלותם בסחורות היהודיות ולפגוע במשק העברי ובכוחו לקלוט עולים בלא שהדבר יפגע בכלכלתן של ארצות-ערב, מאחר שסבורים היו, שהרעב העולמי למזון-נות וחמרי-גלם — עיקר היצוא של ארצות-ערב — יימשך. כמרכז האמינו באי-התערבותה של המעצמה המאנדטורית. אע"פ שפעולת-החרם היתה בניגוד גמור לחוזים שנזכרו למעלה, וכן בניגוד למגילת-האומ"מ, לא נקטו שלטונות-המאנדטאט שום אמצעי כנגדה; יתר על כן: הם אף האריכו את תקפו של החוזה עם עבר-הירדן לשנתיים.

החרם גרם נזק למשק הארצי-ישראלי, אך לא מוטט אותו. הקפו וחלקו של היצוא לארצות-ערב פחת, אך לעומת זה נפתחו לפניו שווקים חדשים באירופה ובארצות אחרות. עם זה נתברו תקוותיהן של ארצות-ערב, שיבואיהן ממקורות אחרים יגדלו, מחמת קשיי המטבע, שנוצרו בסוריה ובלבנון, ומפני שאנגליה הקפיאה את יתרות הלי"ש של מצרים ועיראק.

משפרצו פעולות-האיבה בין הישוב היהודי והערבים אחר הכרזת האומ"מ על חלוקתה של א"י והקמת מדינה יהודית בתוכה (29 בנובמבר 1947), נתרופפו עוד יותר הקשרים הכלכליים בין היהודים ובין הערבים בארץ ובארצות-ערב. כן פגעה הוצאתה של א"י המערבית מאיזור-השטרלינג



מישראל עלה בהתמדה מפותות מ 0.1% ב 1949 ל 3% ב 1954. יחסיה-מסחר בין שתי המדינות נתפתחו מ 1950 ואילך על יסוד ההסכם המסחרי, שנחתם ביולי של אותה שנה. הסעיף העיקרי בהסכם זה קובע: „מדינת-ישראל והרפוב-ליקה התורכית יעניקו זו לזו את זכות האומה המעודפת: (א) בענייני-ספנות; (ב) בכל ענייני מכס וגבייתו וכן בכל

חסומים בבאנקים ישראליים. הסכום הראשון של מיליון לירות שטרלינג בערך שוחרר בספטמבר 1952. בספטמבר 1954 הוחלט לשחרר את יתרת הקדונות בסך 3 מיליון ליש"ט לפי השער של לירה שטרלינג ללירה ישראלית. הטבלה הבאה מסכמת את התפתחותם של יחסיה-מסחר בין ישראל ושאר ארצות המזרח התיכון ב 1949—1954:

סחרה של מדינת-ישראל עם הארצות השכנות (באלפי דולארים)

י צ ו א						י ב ו א						
1954	1953	1952	1951	1950	1949	1954	1953	1952	1951	1950	1949	
—	—	—	—	—	—	—	—	—	—	202	188	מצרים . . . . .
—	—	—	—	—	—	—	—	—	—	36	112	סוריה והלבנון .
—	—	—	—	—	—	—	—	—	—	25	—	עיראק . . . . .
19	03	x*	17	22	—	389	146	1,445	2,100	910	515	אירן . . . . .
12,667	7,874	1,053	403	70	50	11,743	13,401	2,604	4,057	3,030	7,174	תורכיה . . . . .
487	190	174	134	157	45	736	1,266	1,593	2,895	2,870	2,027	קפריסין . . . . .
—	—	—	—	—	—	—	—	—	—	—	—	עבר-הירדן . . . . .
x	x	x	—	x	—	6	22	484	1,952	2,033	1,509	סודאן . . . . .
—	—	—	—	—	—	—	—	—	—	—	—	ערב . . . . .
—	—	—	—	20	x	—	—	—	—	62	—	עזן . . . . .
13,173	8,067	1,227	554	269	95	12,874	14,835	6,126	11,004	9,168	11,525	ס"ה הסחר עם המזרח התיכון
85,028	57,534	42,580	44,752	35,146	28,496	289,716	286,871	320,956	343,260	287,291	245,594	ס"ה סחר-החוץ .
15.5%	14.0%	2.9%	1.2%	0.8%	0.3%	4.4%	5.2%	1.9%	3.2%	3.2%	4.7%	הסחר עם המזרח התיכון כחלק מן הסחר הכללי . . . . .

x \* = פחות מאלף דולאר

התקנות הפורמאליות וענייני המטבע בקשר לשיחרור ממכס. בין ביבוא ובין ביצוא. ההסכם נחתם לשנה אחת בלבד, אך נאמר בו, שאם אחד מן הצדדים לא יודיע על ביטולו שני חדשים קודם סיום תקפו, יחשב ההסכם כמחודש לתקופה של שנה נוספת. ההסכם עדיין הוא בעל תוקף: לא נקבע בו יחס קבוע בין היבוא ליצוא ולא צויינו בו שום מיכסות לסוגיה-הסחרות השונים.

להסכם מסחרי זה הוצמד הסכם-תשלומים, שהוא נשאר בתקפו במשך כל זמן תחולתו של ההסכם המסחרי. הסכם-התשלומים כולל, בין השאר, את הסעיפים הבאים:

א. כל תשלום בעד עיסקה מסחרית בין שתי המדינות, שתבוצע במסגרתו של ההסכם המסחרי, ישולם במטבע הלאומית של הארץ המשלמת.

ב. כל עוד לא תעלה היתרה (לזכות או לחובה) של אחת משתי המדינות על סכום מסויים, תבוצענה העסקות ללא הפרעה וללא העברה כלשהי של מטבע זר מארץ לארץ. — הסכום הנזכר הועמד מתחילה על 840,000 דולאר, אך עם התרחבות המסחר הוגדל באוקטובר 1953 ל 1,500,000 דולאר.

ג. אם בסיומה של תקופת-ההסכם יראה החשבון יתרה לחובתה של אחת משתי המדינות, תינתן למדינה זו אפשרות לסלק את חובה תוך ששה חדשים ע"י יצוא. אם לא יחוסל החוב באופן זה במשך ששה חדשים, תהא הארץ החייבת צריכה לחסלו ע"י תשלומי דולארים, לירות שטרלינג או מטבע אחר, שעליו יוסכם בין הצדדים.

יבואה של ישראל מתורכיה מורכב בעיקרו ממוצרי חקלאות, כפי שמעידה הטבלה הבאה:

מתקומת-המדינה עד 1951 הלך וגבר היבוא מקפריסין, שהגיע ב 1951 עד ל 1% בקירוב מן היבוא הכללי באותה שנה, אך מאז ואילך ניכרת ירידה מתמדת ביבוא מארץ זו. לעומת זה באה אחר תקומת-המדינה ירידה נמרצת בהקפו של היצוא מא"י לקפריסין — מה שנגרם במידה מרובה ע"י העובדה, שמדינת-ישראל, בניגוד לארץ-ישראל המאנדאט-רית, אינה חברה בגוש-השטרלינג. לאחר שנים של עליה איטית ביותר קפץ ערך היצוא לקפריסין ב 1954 ל 487 אלף דולאר, כתוצאה ממכירת כמות מרובה של תרופות. אך גם אחר עליה ניכרת זו, עדיין ועום ערכו המוחלט של היצוא לקפריסין וגם חלקו ביצוא הכללי מן הארץ. מחמת הפיקוח הקיים בארץ על מטבע זר ומחמת ההגבלות, שהוטלו על היצוא מן הארץ, באה בתקופת קיומה של המדינה גם ירידה במספר התיירים הישראליים המבקרים בקפריסין. ערך היבוא של ישראל מסודאן, שכלל בעיקר זרעונים לתעשיית-השמנים בארץ, היה ניכר מ 1948 עד 1951, אך בטל בפועל בשנים האחרונות. לעומת זה נתהדקו בשנים אלו קשרי-מסחר עם חבש. ערך היבוא מחבש עלה מ 100,000 דולאר ב 1949 ל 1,200,000 דולאר ב 1954. להתפתחותם של קשרי-המסחר עם חבש, סודאן ואיראן משמש ההסגר בתעלת-סואץ מכשול רציני.

היצוא לתורכיה הגיע ב 1954 ל 15% מערך יצואה הכללי של מדינת-ישראל. אותה שנה היה לישראל בפעם הראשונה מאז מסחרי חיובי עם תורכיה. חלקו של היצוא התורכי לישראל בתוך כללן של היצוא התורכי היה ב 1949 2.8% ועלה ב 1954 ל 3.5% + חלקו של היבוא של תורכיה

היבוא הישראלי מתורכיה, סוגים עיקריים, 1954—1950

1954	1953	1952	1950/51	
( ד ו ל א ר י ם )				
3,185,983	1,026,874	781,812	398,557	חיטה ועצמות למספוא
1,610,844	3,495,372	500,332	—	חיטה
1,304,681	472,290	12,163	97,517	פוחנה גלמית
142,049	416,255	3,633	878,559	בקר וכבשים
—	2,140,464	675,066	503,614	זרעוני-המניות וזרעונים שונים לייצור-שמן

יש מטילים ספק בכדאיותו הכלכלית של חלק גדול מן היצוא הישראלי לתורכיה, הואיל וישראל משלמת בעד חמרי-הגלם, וכן בעד המוצרים התעשייתיים הבלתי-מוגמרים שהיא מביאה, במטבע קשה, בעוד שבעד יצואה היא מקבלת חשבונות-קלירינג בלבד. אעפ"כ קיימים התנאים היסודיים, שנותנים מקום לפיתוח נרחב של קשרי-מסחר בין ישראל ותורכיה, והם: (א) המשקים של שתי הארצות משלימים זה את זה מחמת המבנה הכלכלי שלהם, ו(ב) קירבתן הגאוגרא-פית של תורכיה וישראל. האפשרויות להחדרת יצוא ישראלי לשוק התורכי עדיין לא נתמצו, וגם היבוא מתורכיה לישראל ניתן להרחבה נוספת.

מערכת-הכספים. — 1. בארץ-ישראל המאנדאטורית. — התפתחותה של מערכת-הכספים בא"י מתחילת תקופת-המאנדאט עד סופה היתה במידה מכרעת תולדה של יבוא-הון ושל התמורות שחלו ביבוא זה. יבוא-הון, שהקביל לזרם-העליה, שימש מנוף להתפתחות הכלכלית. הוא היה מלווה בהתרחבות של מחזור-המטבע והקף-הפיקדונות, כפי שמראה הטבלה הבאה:

מחזור המטבע והפקדונות בבאנקים של א"י ב 1934—1939 (באלפי לא"י)

החודש	מחזור-המטבע	הפיקדונות	סך הכל
דצמבר 1934	4,739	14,500	19,239
אוגוסט 1936	6,041	17,235	23,276
אוגוסט 1937	5,114	16,765	21,879
אוגוסט 1938	4,874	17,128	22,002
אוגוסט 1939	9,820	17,328	27,148

אעפ"כ לא באה בתקופה זו עליית-מחירים כללית — תופעת-הלוואי הטיפוסית לגידול מחזור-המטבע — אלא בממדים מצומצמים ובתחומים מוגבלים בלבד. לעובדה זו גרם בראש ובראשונה משקלו המכריע של היבוא, שהיה חפשי בהחלט, מאחר שהמטבע ניתן לחליפים באופן חפשי. יבוא-הון הביא אף לידי הרחבת האשראי הבאנקאי. גידול הפקדונות בבאנקים, ללא כל יחס למחזור הכספי הרגיל של הארץ, עורר את הבאנקים להרחיב את האשראי, בעוד שההשקעות בקנה-מידה גדול יצרו דרישה מוגברת לאשראי. מ 1935 ואילך ירד במידת-מה יבוא הון, אעפ"פ שהקפו המוחלט נשאר ניכר. למדי:

מדד יבוא-הון

השנה	מדד	השנה	מדד
1934	100	1937	53
1935	125	1938	70
1936	74	1939	72

לעומת זה מורכב יצואה של ישראל לתורכיה בעיקר ממוצרי-תעשייה.

היצוא הישראלי לתורכיה, סוגים עיקריים, 1954—1953

1954	1953	
( ד ו ל א ר י ם )		
4,421,664	3,561,514	מכוניות
437,330	30,877	חלקי-מכוניות
692,295	737,686	צמיגים
705,592	76,843	ציוד חשמלי, חוטי-חשמל, סוללות, מצברים, טראנס-פורמאטורים, ועוד
26,669	347,843	מקררים חשמליים ומקלטי-ראדיו
352,653	70,486	שעונים
2,212,068	1,339,439	מלט
252,987	308,010	תרופות
612,030	258,800	צבעים
251,944	—	חומצה גפריתנית
385,563	125,484	מבערי-שמן, תנורים, פתיל-ליות, פרימוסים
191,856	95,408	זכוכית שטוחה וזכוכית-ביטחון
178,206	48,724	כלי-בית
237,426	256,248	אריגי-פוחנה

נוסף על כך ייצאה ישראל עוד שורה ארוכה של מוצרי-תעשייה בכמויות קטנות. מתוך הערך הכללי של היצוא התעשייתי הישראלי ב 1954, שהגיע לסך של 32.5 מיליון דולאר, קלטה תורכיה 12.5 מיליון דולאר או יותר מ 38%. כמה וכמה מוצרי-תעשייה מייצאים רק או בעיקר לתורכיה. החשובים שבמוצרים אלה הם: מלט, רוב הציוד החשמלי והמכשירים החשמליים, מכוניות וחלקי-מכוניות. המחירים של חלק גדול מן היבוא מתורכיה והיצוא אליה גבוהים מן המחירים הבינלאומיים.

בזמן האחרון התחילה ישראל מייצאת לתורכיה גם שירי-תים. חברת "סולל-בונה" זכתה במיכרו לסלילת-כבישים בתורכיה, וגם חברות קבלניות אחרות מבצעות בה עבודות שונות. אך למרות מה שישראל חדרה לשוק התורכי, אין לומר, שכבר נתבססה בו, שהרי חדירתה לתוכו היתה כרוכה במידה מרובה בתנאים המיוחדים, ששלטו בתורכיה בשנים האחרונות ושאינו לבטוח בהתמדתם. תנאים אלה היו: הגירעון הגדול במאזן-המסחר התורכי, סירובן של מדינות שונות לייצא לתורכיה מחמת החובות המרובים, שהיתה חבה להן, עדפים גדולים של מוצרים חקלאיים, שנצטברו בתורכיה ב 1953 ושתורכיה רצתה להיפטר מהם.

ריבוי ההכנסות של ממשלת-המאנדאט משתקף בטבלה שלהלן :

העליה היהודית וההכנסות של ממשלת א"י

השנה	העליה היהודית (המספר נטו)	ההכנסות המקומיות של הממשלה	
		השנה	אלפי לא"י
1931	4.075	1931/32	2.194
1932	13.484	1932/33	2.888
1933	38.646	1933/34	3.824
1934	42.756	1934/35	5.277
1935	65.063	1935/36	5.611
1936	21.183	1936/37	4.495
1937	4.464	1937/38	4.744
1938	8.085	1938/39	4.235
1939	27.598	1939/40	4.735

העליה בהכנסות-הממשלה היתה מרובה כל-כך, שנתהווה עודף של הכנסות על ההוצאות. בסוף שנת-התקציב 1935/36 הגיע עודף זה, שעמד לרשות הממשלה, לסך של 6¼ מיליוני לא"י ויותר. המהומות של 1935/6, שהביאו לידי הגדלת ההוצאות של הממשלה על כוחות הצבא והמשטרה, שינו מצב-דברים זה, ובסוף שנת 1937/38 ירד עודף-התקציב ל 2 מיליון לא"י בלבד, ואילו ב 1939/40 חזר העודף וגדל.

חלקן המרובה של ההכנסות ממכס בתוך כלל הכנסותיה של הממשלה ההעדר של מיסים ישירים, שהיה כמעט מוחלט (מס-הכנסה הונהג רק בימי מלחמת-העולם II), מתגלים בבירור בפירוט ההכנסות של הממשלה הא"י.

מקורות-ההכנסה של הממשלה הארצישראלית (באלפי לא"י)

המקורות	1931/1932		1937/1938		1938/1939	
	לא"י	אחוזים	לא"י	אחוזים	לא"י	אחוזים
מכס	949	40.3	2,000	40.8	1,855	31.2
נמל ומיסים רשיונות,	18	0.7	129	2.6	143	2.4
מיסים וכרמיסי בתי	632	26.9	982	20.1	796	13.4
המשפט	248	10.6	751	15.3	640	10.8
דואר וטלגרף	211	8.9	509	10.4	557	9.4
הכנסות אחרות	296	12.6	527	10.8	1,946	32.8
סך-הכל	2,355	100.0	4,897	100.0	5,937	100.0

מה שנוגע להוצאות של הממשלה, מזדקר לעין החלק הקטן של התקציב, ששימש לשירותים ולפעילות משקית פרודוקטיביות, כפיתוח חקלאי ותעשייתי ועבודות ציבוריות. הוצאות הפיתוח והשירותים הסוציאליים של ממשלת-המאנדאט על כל נפש בא"י היו מועטות הרבה מאותן של ממשלות בארצות מפותחות, אך עלו על אלו של ארצות קולוניאליות נחשלות.

בתקופת מלחמת-העולם II גדלה הליקוידיות של שוק-הכספים ונוצרה נטיה למצב של אינפלציה. הרחבת הייצור והתמעטות היבוא סימנו נטיה לאוטאריקה מרובה יותר. ע"י זה גברה ההלכה השפעתם של הצבא והממשלה על משק-הארץ.

עודף התקבולים על התשלומים גדל מ 4.097 אלף לא"י ב 1940 ל 8.416 אלף לא"י ב 1941, ל 18.301 אלף לא"י ב 1942

הירידה, שבאה ביבוא-ההון, נבעה מכמה גורמים, שהבדורים שבהם היו: הרעת התנאים להעברת-הון מגרמניה וההגבלות שהוטלו על יצוא-הון בכמה ארצות בצרוב מלחמת-העולם II. באותן השנים ירד גם באופן יחסי מחזור-המטבע.

מחזור-המטבע

החודש	באלפי לא"י
יאנואר 1936	6,298
יאנואר 1937	5,621
יאנואר 1938	4,789

אחד מן הסימנים האפיינים למבנה הבאנקאות והפינאנסיים בא"י המאנדאטורית, וביחוד בישוב היהודי, שעליו בעיקר נתבסס מבנה זה, היה השיעור היחסי הגדול של הפיקדונות. שיעור-הפיקדונות לנפש בישוב היהודי היה דומה ברמתו לזה שבארצות מפותחות. רמה גבוהה זו של פיקדונות היתה תולדתו הישירה של יבוא-ההון. חלק גדול מפיקדונות אלה לא קפא בקופות-הבאנקים, אלא שימש להשקעה, כפי שמעידים השינויים המתמידים, שבאו בהרכב הפיקדונות, גם כשלא בא שינוי בסכומם הכללי, וכן העובדה, שהקפם של הפיקדונות לזמן קבוע היה מועט לעומת הפיקדונות לפי דרישה.

תופעה אחרת, שהיתה אפיינית לבאנקים הא"י בתקופת-המאנדאט, היתה דרגת הנזילות הגבוהה של ההון, שהיה ברשותם. הסך הנקי של האמצעים הנזילים בבאנקים הא"י הגיע בערב מלחמת-העולם II ל 42.2% מהקף פיקדונותיהם, בכלל זה 24.7% פיקדונות של באנקים ארצישראליים בבאנקים בריטיים ו 11.8% ניירות-ערך ממשלתיים בריטיים. ליקר וידידות גבוהה זו היתה במידה מרובה פרי העדרו של באנק ממלכתי בא"י המאנדאטורית.

התפתחות המשק החדש בא"י מצאה את ביטויה בריבוי המימון של מפעלים ע"י מניות ואיגרות-חוב. תופעה זו, הכרוכה בהפרדת זכות-הקניין מן ההנהלה, התפתחה בא"י בקנה-מידה רחב רק בשנות ה 30, וביחוד בערב מלחמת-העולם II, בהשפעת הגורמים הללו: (1) עליה של בעלי-הון, שהיו רגילים לצורה זו של השקעות; (2) ייסוד מפעלים גדולים יותר; (3) אי-הביטחון המדיני והכלכלי, שגרם לחששות של בעלי-הון מפני הסיפון הפרוץ בהשקעה ישירה; (4) הניסיון החיובי של ניירות-הערך הא"י, שערכיהם היו יציבים ביותר ובלתי-נתונים לתנודות חריפות, בעוד שרווחיהם היו ניכרים למדי.

המדיניות התקציבית, לפעולתה הכספית של הממשלה היה בתקופת-המאנדאט משקל יחסי מועט במשק לעומת משקלה של פעולת-הממשלה בתחום זה בארצות מפותחות, ולפיכך שימשה רק במידה מוגבלת כמכשיר במדיניות הכלכלית. אחוז-המיסים בהכנסה הלאומית בא"י המאנדאטורית היה מועט הרבה מאחוז-המיסים בארצות מפותחות, אע"פ שהיה מרובה מזה שבארצות הקולוניאליות. בגידול של הכנסות-הממשלה, שבא בעיקר בתקופת העליה היהודית המוגברת, היה לישוב היהודי חלק מכריע. ב 1930 לא פלל ישוב זה אלא כ 19% מאוכלוסיה-הארץ, בעוד שחלקו בהכנסות-הממשלה הגיע ל 36%; ב 1934/35 הקיף הישוב 30% מן האוכלוסיה, בעוד שחלקו במיסיה-הממשלה נאמד ב 62%. — הקשר בין העליה והתפתחותו של הישוב ובין

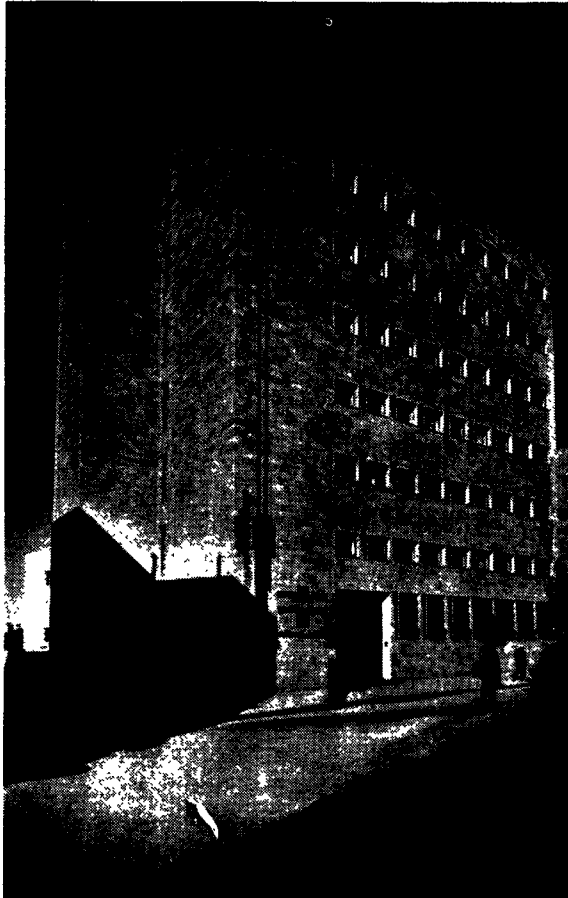

בניין בנק לאומי לישראל, ירושלים

113 מיליוני לא"י) הביאו לידי הצטברות ניכרת של הון בא"י, ומאחר שהתצרוכת היתה מוגבלת, מחמת ההגבלות של היבוא, נוצרו עדיפהון בדמות זכויות-חוץ של הבאנקים הארצישראלים בחו"ל.

מחמת ריבוי הכסף, מצד אחד, והתמעטות היבוא, מצד שני, עלו המחירים בארץ יותר משעלו בארצות אחרות, שהשתתפו במאמץ-המלחמה של מעצמות-הברית. עליית-מחירים זו רוסנה ע"י פיקוח ממשלתי או ע"י מה שעדפי-הכסף הוצאו על מימון המאמץ המלחמתי. אעפ"כ ציין המדד הרשמי של יוקר-המחיה עליה בשיעור של 25.4 נקודות ב 1945 לעומת 1939.

2. במדינת-ישראל, שאלת מימונה של מלחמת-העצמאות תפסה את המקום המרכזי בניהול משק-הכספים של המדינה בשנה הראשונה לקיומה. העזרה המרובה, שהיטיחה יהדות-הגולה למדינה באותו זמן, שימשה מכמה בחינות גורם דומה לשיטה של "החכר והשאל", שבאמצעותה סייעו אה"ב לאנגליה. אך חלק מן המאמץ המלחמתי בוצע גם ע"י מימון פנימי, שכן עם יציאתם של הבריטים לא נוצר בארץ חלל ריק מבחינה פיסקאלית, הואיל וכמה מוסדות פיסקאליים של המדינה כבר הוקמו בימי השלטון המאנדאטורי. מוסדות אלה התחילו עוד קודם שהוקמה המדינה בגביית מיסים ומכס, ובאמצעותם כיסו את ההוצאות של כוחות-ההגנה.

נוסף על ההכנסות הרגילות ממיסים ומכס השתמשה המדינה למימון צרכי-המלחמה גם באשראי פנימי על-ידי הוצאת שלושה מיליון בסך כולל של 13.5 מיליון ל"י.

ול 20,685 אלף לא"י ב 1944. ערפים אלה השפיעו השפעה ניכרת על משק-הארץ: מחזור-המטבע, הקף האשראי הבאנקאי, סכום הפיקדונות בבאנקים והליקווידיות בשוק-הכספים היו בקו של עליה מתמדת. כמירכך בא שיפור ברנטאביליות של ענפי-משק שונים. התעשייה, החקלאות המעורבת והשירותים תים הכניסו רווחים. הצד השווה שבגיאות הכלכלית של תקופת-המלחמה ובגיאות של 1933—1935 היה מה ששתיהן נבעו מגורמי-חוץ. בשנות ה 30 היו גורמים אלה העליה ויבוא-ההון, ותנועת-הבניה וההשקעות שבאו בעקבותיהם, ואילו בשנות ה 40 היה זה משק-המלחמה, או ביתר דיוק: הוצאותיו של הצבא הבריטי בארץ.

הגיאות, שבאה בתקופת-המלחמה, עודדה את הרחבת האשראי, הן מפני שפיתוח הייצור החקלאי והתעשייני הייב השקעות נוספות והן מפני שהפעלתם של גורמי-הייצור — בתנאי העליה הכללית של המחירים — הצריכה הון חוזר מרובה יותר. סכום הפיקדונות עלה מ 47 מיליון לא"י לערך בספטמבר 1943 ל 82.5 מיליון לא"י בחודש האחרון של המלחמה, ואף עליית מחזור-המטבע היתה בולטת ביותר, כפי שמלמדת הטבלה שלהלן:

התפתחות הפיקדונות ומחזור-המטבע  
(באלפי לא"י)

סוף חודש	הפיקדונות	מחזור-המטבע	סך-הכל
יולי 1939	20,044	6,315	26,359
ספטמבר 1939	15,312	10,655	25,967
ספטמבר 1940	14,833	11,217	26,050
ספטמבר 1941	19,152	13,307	32,459
ספטמבר 1942	27,962	21,479	49,441
ספטמבר 1943	47,339	33,574	80,913
ספטמבר 1944	66,164	40,680	106,844
ספטמבר 1945	82,480	47,067	129,547

עליית מחזור-המטבע באה מחמת ריבוי החיילים בארץ, שהשתמשו בכסף מזומן בלבד, ומחמת ההצטברות של הון ניכר בידי הערבים, שבדרך כלל אינם נזקקים לבאנקים. התוצאה היתה, שגידול מחזור-המטבע מיולי 1939 עד ספטמבר 1945 הגיע לכדי 748%, בעוד שהקף-הפיקדונות לא גדל אלא ב 412% בלבד.

לעומת זה לא בא שינוי מכריע במשקלם של כספי-הממשלה במשק בכללו. מבנה ההכנסות וההוצאות של הממ"שלה לא נשתנה מיסודו בתקופת מלחמת-העולם, ועליית ההכנסות של הממשלה ב 196% בשנת-התקציב של 1944/45 לעומת שנת-התקציב של 1938/39 ועליית הוצאותיה ב 213% באותו זמן עצמו ביטאו את עליית-המחירים שבאה מחמת האינפלציה יותר מאת עליית משקלו של המשק הממלכתי האזרחי (להבדיל מן הצבאי) במשק בכללו. מאמץ-המלחמה של א"י לא מומן ע"י ממשלת א"י ולא ממקורותיה הכספיים של א"י. מימונו נעשה ע"י הצבא הבריטי, ששילם תמורת קניותיו באמצעים, שבאו מחוץ לא"י. משק-המלחמה היתה איפוא, מעין יצוא סמוי מן העין — יצוא, שיצר עודף ניכר במאזן-התשלומים של הארץ — מה שנתבטא בהגדלת יתרו-תיים של הבאנקים הא"י בחו"ל.

יבוא ההון היהודי נמשך גם בשנות-המלחמה, אך שוב לא היה הגורם היחיד, ואף לא הגורם החשוב ביותר, לעודף שנוצר במאזן-התשלומים. יבוא-הון זה (בסך כולל של 45 מיליוני לא"י לערך) והוצאות-הצבא (בסך כולל של יותר

שטרי-באנק במחזור והכיסוי לשטרי-הבאנק  
(באלפי ל"י מעוגלות)

שטרי-מקרקעים	שטרי-אוצר	זהב ויתרות מטבע-חוץ	מזה: שטרי-כסף של ועדת-המטבע הפלשתינאית (א"י)	שטרי-באנק במחזור	סוף שנת
—	5,000	6,835	18,823	30,658	1948
16,680	4,740	28,363	317	50,010	1949
45,384	17,070	10,887	—	73,341	1950
77,136	21,910	2,762	—	101,808	1951
77,136	42,740	12	—	109,888	1952
77,276	56,480	4,256	—	138,012	1953
77,266	36,610	50,585	—	164,461	1954

בארץ מבחינה כלכלית, יצרו מעמסה כבדה על המימון הממלכתי, והתקציב הממשלתי הבלתי-מאוזן נעשה אחד מן המקורות של האינפלציה.

בטבלה המובאת בראש עמוד זה ניתנים המספרים של שטרי-הבאנק שהיו במחזור והכיסוי של שטרות אלה. כפי שמעידה טבלה זו, באה בתקופת קיומה של המדינה הרחבה עצומה בכיסוי המטבע על-ידי שטרי-אוצר ושטרי-מקרקעים. עד שנת 1951 נמצא אוצר-הממשלה במצב של גירעון מתמיד. מפני שתקציב-הממשלה עלו על יכולתה של הארץ לכסותם באמצעים פיסקאליים רגילים. ההפסקה, שבאה בהוצאת שטרות-אוצר ושטרות-מקרקעים ב-1951 ע"י האוצר הישראלי, ועליית-המחירים, שבאה מתוך שינוי שער-המטבע בפברואר 1952, שמו קץ לכמה מתופעות האינפלציה.

המקור העיקרי של האינפלציה היה נעוץ בעליה רחבת-הממדים. עליה זו הביאה לארץ מספר עצום של צרכנים, שבמשך תקופה ניכרת היו מרוכזים במחנות-מעבר, לא ייצרו שום מיצרכים והתקיימו באמצעים, שסופקו בחוץ-לארץ. תצרכתם הקטינה את הקפם של הכספים, שעמדו לרשותן של ההשקעות. הם אף יצרו לחץ בשוק של המצרכים, שאין להביאם מחו"ל, כגון בתים, תוצרת חקלאית וכד'.

גורם אינפלציוני נוסף שימשו הוצאות-הביטחון, שמש-מעותן הכלכלית היא: הוצאת אלפי אנשים מתהליך-הייצור הפיכתם לצרכנים בלבד. גם להשקעות, שלא מומנו בשלמות ע"י הון מחוץ-לארץ או ע"י חסכונות פנימיים, היתה הש-פעא אינפלציונית; שהרי השקעות כאלו יוצרות תעסוקה ומספקות לעסוקים בהקמתם של המפעלים, העתידים להניב פירות רק לאחר זמן, כוח-קניה גדול-ביחס.

גורם אחר בעל חשיבות מרובה בעידודה או כבילתה של הנטייה לאינפלציה היא מערכת-הכספים של הבנקים ומדי-ניותם, המתבטאת בהתפשטותו או בצימצומו של האשראי. הטבלה הבאה משקפת את הקף האשראי במדינת-ישראל בשנות 1949—1953.

סכום האשראי, שניתן ע"י הבנקים והאגודות השיתופיות לאשראי

אשראי מתוך אמצעי הבנקים והאגודות השיתופיות	סוף שנת
63.8	1949
94.1	1950
152.2	1951
155.1	1952
202.1	1953

נפתח-האשראי מ-1951 ואילך הושפע ע"י מדיניות-המ-שלה, שנקטה בשיטת ההגבלה של האשראי כאמצעי לריסון

משהונהג מטבע ישראלי עצמאי, בוצע מימון-המלחמה וסופקו צרכי-המדינה גם ע"י הוצאת ניירות-ערך ממשלתיים, כלומר ע"י התפשטות מטבעית. המטבע הפלשתינאי (א"י) הוחלף במטבע ישראלי בצורת שטרות-כסף של באנק אנגל-פלשתינה בע"מ (אח"כ: באנק לאומי לישראל בע"מ). המטבע הפלשתינאי (א"י) נשלח לאנגליה הצטרף שם לשאר יתרות השטרלינג המוקפאות, ששיחרורן התחיל ב-1949 ונסתיים ב-1951. עד להפשרתן שימשו יתרות אלו כיסוי למטבע החדש. במרוצת-הזמן הוציא אוצר-המדינה שטרי-אוצר, שחלק מהם נתקבל ע"י הבנקים ושימש להם כרזורה ליקווידית נושאת ריבית, וחלק הוחלף במחלקת ההוצאה של באנק אנגל-פלשתינה בשטרות-כסף חדשים, שנכנסו למחזור. מחזור אמצעי-התשלום גדל באופן מתמיד, כפי שמראה הטבלה הבאה:

אמצעי-התשלום (באלפי ל"י)

סוף חודש	מטבע במחזור	פיקדונות בבנקים	ס"ה של אמצעי-התשלום
ספטמבר 1948 . . .	27,375	68,910	96,285
אוגוסט 1949 . . .	44,391	87,569	131,960
הגידול מספטמבר 1948 עד אוגוסט 1949 . . .	17,016	18,659	35,675
באחוזים	62.2	27.1	37.5

עליה זו בכוח-הקניה, שלא היתה יכולה להיות מלווה בהרחבה מתאמת של אספקת סחורות ושירותים, גרמה בהכרח לעליית-המחירים.

התנודות ברמת-המחירים (1947—1949)

התקופה	מדד הוצאות-המחיה (הבסיס: אוגוסט 1939—100)	מדד המחירים הסיטוניים (הבסיס: אוגוסט 1939—100)
נובמבר 1947	273	352
פברואר 1948	301	382
מאי 1948	336	444
אוגוסט 1948	357	479
נובמבר 1948	363	504
פברואר 1949	370	493
מאי 1949	359	459
אוגוסט 1949	337	416

פעולות הממשלה והאינפלציה ב-1949—1951. הבעיה המרכזית של המדיניות הפינאנסית של המדינה בשנים הראשונות לקיומה היתה בעיית היחס שבין המשימה המדינית-הכלכלית ובין היכולת הממשית של המשק, מימון העליה רחבת-הממדים, הוצאות-הביטחון המרובות, ההוצאות על תעסוקתם וכלכלתם של מאות אלפי-עולים, שלא נקלטו

נוסף על האמצעים המונטאריים הנזכרים, נתכוונה הממשלה לאחוז באמצעים נוספים אלה: הצמדת שכר-העבודה לתפוקה והנהגת עבודה קבלנית לשם הגברת הייצור, ייעול המפעלים, הצמדת הרווחים של כל מפעל ליצירתו וביטול שיטת החישוב של המחירים על יסוד ההוצאות בלא התחשבות ביעילות.

מדיניות כלכלית חדשה זו הביאה לידי עליה גדולה ברמת-המחירים, שלא היתה מלווה בעליה מקבלת של אמצעי-התשלום. באופן זה ירד הערך הריאלי של אמצעי-התשלום במידה מרובה, כפי שמראה הטבלה הבאה:

אמצעי-התשלום ומדד-המחירים מאוקטובר 1951 עד אפריל 1953

החודש	אמצעי-התשלום (במיליוני ל"י)	מדד-המחירים לצרכן לפי אוקטובר 1951 — 100	מדד הספקת אמצעי-התשלום הריאליים
אוקטובר 1951	251.3	100	100
יאנואר 1952	258.0	110	93
אפריל 1952	256.6	139	76
יולי 1952	244.9	157	63
אוקטובר 1952	264.6	168	63
יאנואר 1953	278.2	176	63
אפריל 1953	284.6	181	63

בניגוד לתקופה הקודמת, נעשו עכשיו המחסור בכסף וההעדר באמצעים ליקווידיים הקו האפייני ביותר של המצב הכלכלי. כתוצאה ממצב זה גבר חוסר-העבודה, פעולות הפיתוח וההשקעה צומצמו משום המחסור באמצעים ליקווידיים, והלחץ על האשראי גדל. לעומת זה נעצרה הירידה של ערך הלירה הישראלית בשווקים החפשים, ופחתו הוצאות-הייצור לפי חישובן במחירי השוק הבינלאומי במטבע-חוץ. התופעות, שהיו כרוכות בביצועה של המדיניות הכלכלית החדשה, היו תופעות אפייניות לכל תהליך של דיסאינפלציה. אך במסקה-ארץ נתקל תהליך זה בקושי מיוחד. קושי זה נבע מן הצורך לקיים — בעת ובעונה אחת עם תנאי-הדיסאינפלציה — פיתוח רחב-מדים.

מערכת-הכספים 1953—1955. למרות המגמות הדיסאינפלציוניות, שהשפיעו על המשק עם הנהגת המדיניות הכלכלית החדשה ב-1952, התחילו פועלות עליו בהדרגה מגמות בכיוון אינפלציוני. הגורמים, שהפעילו מגמות אלו, היו: הרחבת האשראי, ההוצאות המוגברות של הממשלה, שהיתה חסרה הכנסות מספיקות למימונן השוטף, והתחזקות הנטייה להעלאת רמת הצריכה וההשקעות.

ב-1951 כבר הוטלו, כאמור, הגבלות על הרחבת האשראי הבאנקאי. שיעור הנוזלות, שנקבע באותה שנה, הועמד על 50% לגבי הפיקדונות, שהיו בבאנקים עד מארס 1951, ועל 75% לגבי הפיקדונות, שנתווספו בהם לאחר מכן. ב-1953

האינפלציה. תחילה היתה מדיניות זו מכוונת לצימצום של נפח-האשראי בכללו, אך משהתחילה המדיניות הכלכלית החדשה נותנת את אותותיה ריפכה הממשלה את מדיניותה; אמנם השאירה את שיעורי-הליקוידיות שקבעה בעינם, אלא שהתירה במידה רחבה שיחרורים מעבר לשיעורים אלה ביחס לסוגי-האשראי הרצויים מבחינת המשק הלאומי.

המדיניות הכלכלית החדשה — המצב הכלכלי כלי ב-1952 הושפע במידה ניכרת ע"י ירידת העליה. מספר העולים, שהגיע ל-129,000 ב-1948, ל-239,000 ב-1949, ל-170,000 ב-1950, ול-174,000 ב-1951 ירד ב-1952 ל-23,000. לעומת זה הועמדו לרשותה של מדינת-ישראל מקורות נוספים של סיוע במטבע-חוץ: הענקות ממשלת אה"ב ומילוה-העצמאות, ובתקופה מאוחרת יותר — השילומים מגרמניה.

תוצאות המצב החדש, שנוצר לרגל האטה מכרעת זו בקצב-העליה והשתפרות ההכנסות במטבע-חוץ, הורגשו במידה הולכת וגדלה ואיפשרו את הפניית תשומת-הלב לשאלת-הייצוב. התפתחות זו התחילה בשעה שהאינפלציה כבר היתה קרובה ביותר לגבול של אינפלציה דוהרת, שסיכנה את יסודות-המשק. ב-13 בפברואר 1952 הנהיגה הממשלה את המדיניות הכלכלית החדשה, שהיתה לה השפעה מרחקת לכת על החיים הכלכליים בארץ. המטרות העיקריות של מדיניות זו היו דיסאינפלציה וייצוב כלכלי, והאמצעים, שנקטו להשגתן של מטרות אלו, היו:

א. דוואלואציה ע"י הנהגת שלושה שערים למטבע. שער אחד של 2.80 דולאר ללירה ישראלית, שחל רק על מצרכי-מזון חיוניים (בחישוב ההוצאות) ועל כספי ההענקה והמילואות הממשלתיים (בחישוב ההכנסות); שער שני של 1.40 דולאר ללירה ישראלית, שחל על מצרכי-מזון פחות חיוניים ועל חמרי-גלם מסויימים (בחישוב ההוצאות) וכן על קרנות שונות (בחישוב ההכנסות); ושער שלישי של דולאר אחד ללירה ישראלית, שחל על כל שאר המיצרכים (בחישוב ההוצאות) ועל העברות-הון פרטיות והכנסות מיצוא (בחישוב ההכנסות).

ב. הפסקה מוחלטת של הוצאת שטרי-אוצר ושטרי-מקרקעים חדשים ואיזון תקציב המדינה ע"י הכנסות ממשיות ממיסים וע"י תרומות, הלוואות וקרנות-תמורה בתקציב-הפיתוח.

ג. מילוה-חובה של 10% מכל האמצעים הליקווידיים (פיקדונות בבאנקים ומטבע במחזור).

ד. מס יתר, שהעביר לידי הממשלה חלק מן הרווחים על המלאי, שנקנה לפני הנהגת שיערי-המטבע החדשים ונמכר במחירים החדשים.

ה. הגבלה כמותית חמורה של האשראי ואח"כ גם הנוזלות מבחינה איכותית.

חלוקת האשראי, שניתן מאמצעי-הבאנקים לפי ענפי-המשק (באחוזים)

סוף-חודש	סה"כ *	לממשלה	לרשויות מקומיות	לשירותים ציבוריים	למוסדות אשראי וכספים	למוסדות מיישבים	לחקלאות	לתעשייה	לבניה	למסחר	לשירותים	לשונים
יוני 1953	100.0	2.9	2.3	6.3	4.8	4.7	16.9	23.8	7.7	13.2	17.4	**
יוני 1954	100.0	8.0	1.8	2.9	2.8	2.1	16.5	27.1	9.1	18.0	4.9	9.8
יוני 1955	100.0	—	1.3	2.7	3.5	1.5	21.0	32.6	7.4	15.9	4.3	9.9

\* אי ההתאמה בסיכום נובעת מעיגול המספרים. \*\* נכלל בשירותים.

ומבאנקי-ישראל. מאחר שהאשראי הבאנקאי לממשלה גדל במידה ניכרת, נוצר גורם נוסף להתרבות אמצעי-התשלום. יתרות מטבע-חוץ. כתוצאה מגידולו של יבוא-ההון לארץ, נצטברו ב-1953—1954 יתרות של המדינה במטבע-חוץ בסך של כ-70 מיליון ל"י, ששימש "כיסוי" למטבע במחזור, נוסף על היתרות של מטבע-חוץ, שנצטברו בקרן-החליפים. מטבע-חוץ זה הוזרם במטבע ישראלי, ומאחר שלא היתה בידי הממשלה רזרווה מספקת למימון ההצטברות של היתרות הללו, הוזרמו סכומים גדולים של אמצעי-תשלום חדשים למשק.

מתוך כך עלו ההכנסות האישיות וגדל הביקוש למוצרים ולשירותים, הן למטרות תצרוכת והן לצורך השקעות. עם גידול זה באה עליה ברמת-המחירים, כפי שמראה הטבלה הבאה:

עליית מדדי-המחירים (1953—1955)

מדר הוצאות-הבניה (יולי 1950—100)	מדד המחירים (ממוצע 1948—100)		מדד המחיר לצרכן (ספטמבר 1951—100)		ממוצע שנתי
	נקר דות	עליה %	נקר דות	עליה %	
—	211.3	—	165	—	1952
30.5	275.8	46.8	229	28.1	1953
28.2	353.6	17.8	270	12.3	1954

ערך התפוקה הלאומית הגלמית ב-1953 היה 1,480 מיליון ל"י והוא עלה ל-1,647 מיליון ל"י ב-1954 (כל החישובים כאן ולהלן מובאים במחירי 1954). התפוקה הלאומית הגלמית גדלה ב-1954 בסך של 167 מיליון ל"י — כלומר, ב-11.3%. באותה שנה גדלה אוכלוסיית המדינה בשיעור של 2.9%. הייצור גדל, איפוא, בשיעור, שעלה במידה ניכרת על שיעור הגידול של האוכלוסייה. אעפ"כ תרמה תוספת-הייצור אך תרומה זעומה בלבד לשיפורו של המאזן המסחרי. מאחר שערך הצריכה של הציבור ושל הממשלה עלה מ-1,520 מיליון ל"י ב-1953 ל-1,644 מיליון ל"י ב-1954, אילמלא עלתה רמת-הצריכה הממוצעת של האוכלוסייה, היה ערך הצריכה ב-1954 מגיע ל-1,564 מיליון ל"י. באופן זה עלה — כתוצאה מעלייתה של רמת-הצריכה לנפש — ההקף הכללי של הצריכה בסך של כ-80 מיליון ל"י

התהליך של שימוש בתוספת-הייצור לסיפוק הביקוש הפנימי גבר ב-1955. עדיין אין לקבוע את ערך התפוקה הלאומית במחציה הראשונה של שנת 1955. אך אומדן של גידול התפוקה הלאומית הגלמית בשיעור של כ-105 מיליון ל"י (או בכ-14%) ביחס למחציה הראשונה של שנת 1954 נראה כמתקבל על הדעת. למרות עליה זו, שבאה בתפוקה הלאומית, לא זו בלבד שהגירעון במאזן המסחרי לא צומצם, אלא אף גדל. פתרונה של הבעיה נעוץ, כפי שמסתבר, במציאת סינתזה בין פיתוח מהיר ובין יציבות כלכלית.

באנקי-ישראל. בהתאם לחוק-הכנסת מיולי 1954, נוסד בדצמבר 1954 באנקי-ישראל, שמשמש מכשיר של ממשלת-ישראל לביצוע המדיניות המונטארית שלה. בסעיף 3 של חוק באנקי-ישראל הוגדרו תפקידי של הבאנק כלהלן:

...להסדיר ולכוון את מערכת המטבע, וכן... את מערכת האשראי והבאנקאות בישראל, בהתאם למדיניות הכלכלית של הממשלה, על מנת לקדם באמצעים מונטאריים את, ייצוב ערכו של המטבע בישראל ומחוצה לה, ולאפשר, רמה גבוהה

הוגדל שיעור-הניזילות לגבי פיקדונות, שנתווספו אחר דצמבר 1952 או מארס 1953 (לפי בחירתו של כל באנק), ל-90%. במועד מאוחר יותר הוברר, ששיעור-הניזילות אינם משמשים תריס מספיק בפני הרחבת האשראי. לפיכך ניתנו בתחילת 1954 הוראות לבאנקים ולאגודות השיתופיות לאשראי להגביל את נפח האשראי שלהם לסכום האשראי, שניתן עלידיהם ב-30 בנובמבר 1953. אך גם הגבלה זו לא הועילה, והקף האשראי במערכת-הבנקאות הוסיף להתרחב. סיבותיה של התרחבות זו היו בעיקרן אלו:

- (א) כדי להתאים את האשראי לצרכי הייצור החיוני הוצאו פעם בפעם אישורים למתן אשראי מחוץ למסגרת הניזילות;
- (ב) בתקופת אוגוסט—אוקטובר 1954 הורשו הבאנקים, לפי החלטת הממשלה, להרחיב את נפח-האשראי ב-4% כלומר ב-9 מיליון ל"י;
- (ג) עם הקמת באנקי-ישראל העבירו אליו המוסדות הבאנקאיים את רובן המכריע של הלוואות, שניתנו עלידיהם לממשלה, וכן הלוואות במטבע-חוץ; עם צימצומן של הלוואות אלו, שנכללו בנפח האשראי שהותר להם, יכלו כמה מוסדות באנקאיים להרחיב את הלוואותיהם לציבור במטבע ישראלי;
- (ד) נכיון-המשנה, שנעשה ע"י באנקי-ישראל ושהקפו הגיע בסוף 1955 ל-10 מיליון ל"י, הגדיל את הקף האשראי לציבור למטרות של ייצור חיוני בחקלאות ובתעשייה, ביחוד בתעשיות-הייצוא;

(ה) הרחבת האשראי לממשלה על-ידי מערכת-הבאנקים ב-1954 וע"י באנקי-ישראל ב-1955.

תקציב-הממשלה. הקפם של תקציבי-הממשלה גדל בהתמדה בתקופה הנסקרת הן משום עלייתה של רמת-המחירים והן משום הרחבתם של השירותים לצרכי-ביטחון וקליטת-העליה, וכן מחמת ההוצאות המרובות, שהוצאו לצרכי פיתוח ותעסוקה. על גידול זה מעידה הטבלה הבאה:

הוצאות-הממשלה (במיליוני ל"י)

שנת הכספים	תקציב רגיל	תקציב פיתוח	ס"ה	עודף (+) או גירעון (-) בתקציב הממשלה
1953/54	232.5	155.0	396.7	+ 5.5
1954/55	331.5	314.4	624.6	+ 34.0
1955/56 (מחצית שנה)	201.9	41.9	362.6	- 34.8

אעפ"כ שלהלכה היו תקציבי-הממשלה מאוזנים, זאף נצטבר עודף של הכנסות על הוצאות. לא היה משק-הכספים של הממשלה מאוזן בפועל; הגורמים העיקריים לכך היו שנים:

- (א) כתוצאה מן השערים השונים, שנקבעו למטבע-חוץ ושהיו נהוגים ב-1952—1954, נצטבר גירעון גדול בקרן-החליפים, שהכנסותיה והוצאותיה לא הובאו בחשבון בתקציב הרגיל ובתקציב-הפיתוח. כמרכיב הכביד על קופת-האוצר נטל כבד של התחייבויות, שחלק גדול מהן נוצר מחמת ביצוע מזורז של תכניות-שיכון, וכן מחמת גידול המלאי של הסחורות במחסני-הממשלה. העדפים השוטפים, שנצטברו בתקציב הרגיל ובתקציב-הפיתוח, לא הספיקו כדי לכסות את ההתחייבויות הללו.
- (ב) העדר של רזרווה מספקת מנע ביצוע סדיר של התקציב בלא שיוגדל האשראי לממשלה ממערכת-הבאנקאות

ולקבוע את מעמדו של הפרט ביחס להגשמת התביעות, הנובעות מצרכים אלה.

האגף הציבורי במשק הישראלי מורכב משתי קבוצות גדולות: גופים ציבוריים טהורים ומפעלים משקיים ציבוריים. הקבוצה הראשונה כוללת את המשרדים של הממשלה המרכזית, את המוסדות הלאומיים ואת הרשויות המקומיות. הקבוצה השנייה מורכבת משני סוגים: מפעלים ציבוריים וחברות ציבוריות. המפעלים הציבוריים מתקיימים בדרך כלל מתקציב-הממשלה ואין ברשותם עתודות כספיות עצמאיות. פרט לחשבונות עובר ושב ודמי-מחזור. על סוג זה נמנים המפעלים של משרד-התחבורה, הדואר, המחלקה לעבודות-ציבוריות, המדפיס הממשלתי, מחלקת-המדידות, חשבונות מסחריים וקרנות. ברשויות המקומיות יש לראות במפעלי-המים, בשווקים העירוניים וכדומה פעילות משקית מסוג זה. את רווחיהם של המפעלים הללו יש לראות כמיסים עקיפים ואת גרעונותיהם כסובסידיות, והרווחים כגרעונות כלולים בחשבונות השוטפים של הממשלה המרכזית או של הרשויות המקומיות. — החברות הציבוריות הן יחידות בעלות אישיות משפטית נפרדת, שהוקמו ונרשמו בהתאם לחוק ושרוב מניותיהן שייכות לגוף ציבורי או שרוב מנהליהן מתמנה על-ידיו. לקבוצה זו שייכות חברות לפיתוח אוצרות-הטבע, חברות תקלאיות, חברות תעשיניות, שירותי-התחבורה,

של ייצור, תעסוקה, הכנסה לאומית והשקעות הון בישראל. באנטי-ישראל הוא הבאנקאי והסוכן הפיסקאלי היחיד של ממשלת-ישראל, הן ביחס לחשבונותיה המקומיים והן ביחס לחשבונותיה עם ארצות-חוץ. ע"י ריכוז חשבונותיה בבאנק-ישראל חוסכת הממשלה סכומי-כסף ניכרים, שהיתה משלמת קודם לכן לבאנקים מסחריים בעד שירותיהם. אמנם הממשלה משלמת גם לבאנק-ישראל בעד שירותיו, אך יתרת רווחיו הנקיים של באנק-ישראל חוזרת לאוצר-המדינה.

באנטי-ישראל הוא גם הבאנק של הבאנקים. הוא מקבל את יתרותיהם בתורת פיקדונות, נותן להם הלוואות ועושה נכיון-משנה של שטרות, שנמסרים לו על-ידיהם. החזקת יתרות הבאנקים בבאנק-ישראל מקילה על זה האחרון את הפיקוח על נזילותם של הבאנקים. מתפקידיו של באנק-ישראל לפקח על הנהלת העסקים של המוסדות הבאנקאיים כדי להבטיח את זכויותיהם של המפקידים ובעלי-המניות.

ד. הורוביץ, כלכלת ישראל 1954; D. Horowitz and R. Hinden, *Economic Survey of Palestine* (with Special Reference to the years 1936 and 1937), 1938; R. D. Ottensooser, *The Palestine Pound and the Israel Pound (Transition from a Colonial to an Independent Currency)*, 1955.

ד. ה.

פינאנסים ציבוריים. — תפקידם של הפינאנסים הציבוריים ריים הוא לספק את הצרכים המשקיים של גופים ציבוריים

לוח 1

ההכנסות וההוצאות השוטפות של הממשלה המרכזית בשנות-הכספים 1948/9—1954/5

1954/55		1953/54		1952/53		1951/52		1950/51		1949/50		1948/49		שנת הכספים
%	ל"י	%	ל"י	%	ל"י	%	ל"י	%	ל"י	%	ל"י	%	ל"י	
<b>פעמי ההכנסה</b>														
הכנסה מרכוש והשקעות														
5.2	15.5	4.2	8.5	6.1	10.0	5.2	6.0	1.8	1.5	0.7	0.5	0.5	0.3	0.3
39.9	119.1	37.3	75.2	34.7	57.0	27.8	32.2	22.3	19.1	12.6	9.3	7.2	4.1	4.1
מיסים ישירים														
מיסים אחרים (לאחר תשלום סובסידיות)														
57.3	170.7	32.2	65.0	46.5	76.4	40.9	47.4	43.8	37.5	33.6	24.7	18.0	10.2	10.2
2.8	8.4	2.6	5.2	2.5	4.1	2.9	3.4	3.4	2.9	2.6	1.9	2.1	1.2	1.2
העברות שוטפות אחרות														
<b>סיכום ביניים, הכנסות שוטפות גרעון (+) או עודף (-) בחשבון השוטף</b>														
105.2	313.7	76.3	153.9	89.8	147.5	76.9	89.0	71.3	61.0	49.5	36.4	27.8	15.8	15.8
-5.2	-15.6	23.7	47.8	10.2	16.7	23.1	26.8	28.7	24.6	50.5	37.2	72.2	41.0	41.0
100	298.1	100	201.7	100	164.2	100	115.8	100	85.6	100	73.6	100	56.8	56.8
<b>סך-הכל</b>														
<b>מסרות ההוצאה</b>														
ריבית מינהל ראשי														
8.9	26.4	5.3	10.8	4.9	8.0	2.5	2.9	3.3	2.8	1.4	1.0	0.9	0.5	0.5
6.5	19.4	7.6	15.3	7.5	12.3	5.0	5.8	5.7	4.9	5.4	4.0	3.7	2.1	2.1
47.1	140.6	48.3	97.5	50.5	82.9	54.7	63.3	59.0	50.5	66.8	49.2	84.5	48.0	48.0
חוק ומשטר														
חינוך, תרבות ודת														
5.5	16.4	5.5	11.1	6.4	10.6	7.5	8.7	5.8	5.0	3.7	2.7	1.2	0.7	0.7
7.0	20.7	7.0	14.1	6.4	10.6	5.0	5.8	4.8	4.1	4.1	3.0	1.8	1.0	1.0
בריאות														
3.9	11.6	4.6	9.2	4.9	8.1	4.8	5.6	6.5	5.6	6.8	5.0	2.1	1.2	1.2
סעד														
9.3	27.7	8.0	16.1	8.8	14.4	9.5	11.0	9.3	8.0	7.1	5.2	3.5	2.0	2.0
1.8	5.5	1.5	3.0	1.5	2.4	1.6	1.8	1.3	1.1	1.4	1.0	0.5	0.3	0.3
שירותים כלכליים														
החזקת רכוש														
העברות שוטפות ליחידות אחרות של האגף הציבורי														
10.0	29.8	12.2	24.6	9.1	14.9	9.4	10.9	4.2	3.6	3.4	2.5	1.8	1.0	1.0
100	298.1	100	201.7	100	164.2	100	115.8	100	85.6	100	73.6	100	56.8	56.8
<b>סך-הכל</b>														



לוח 2

מקורות-ההון של הממשלה המרכזית בשנות-הכספים 1948/9 — 1954/5  
(במיליוני ל"י)

1954/55		1953/54		1952/53		1951/52		1950/51		1949/50		1948/49		שנת הכספים
%	ל"י	%	ל"י	%	ל"י	%	ל"י	%	ל"י	%	ל"י	%	ל"י	
0.1	0.9	0.5	1.3	0.7	1.1									מכירת רכוש
0.1	0.5	0.1	0.4	0.3	0.5	1.1	1.2	0.8	0.8	0.3	0.2	—	—	מס שבה מקרקעים
0.1	0.3	0.1	0.3	0.1	0.2	0.2	0.2	0.1	0.1	—	—	—	—	מס עיזבון
1.6	5.7	2.0	5.3	—	—	—	—	—	—	—	—	—	—	מס רכוש (כופר)
														חשבון הקרן
2.9	10.2	0.6	1.7	1.5	2.3	0.5	0.6	0.6	0.6	1.0	0.8	—	—	הקיימת לישראל
														הענקות ותקבילים
23.6	84.7	21.2	57.0	35.7	53.3	10.8	12.0	—	—	—	—	—	—	מיוחדים
26.9	96.6	14.4	38.7	6.0	9.0	—	—	—	—	—	—	—	—	שילומים מגרמניה
(55.3)	(198.9)	(38.9)	(104.7)	(44.3)	(66.4)	(12.6)	(14.0)	(1.5)	(1.5)	(1.3)	(1.0)	—	—	סיכום-ביניים
														גביות של הלוואות
6.6	23.7	5.7	15.3	3.3	4.9	1.4	1.6	1.2	1.2	—	—	—	—	(קרן)
0.2	2.5	4.3	11.6	3.8	5.6	3.2	3.4	2.0	2.0	2.7	2.1	—	—	הגדלה במקדונות
														קבלת הלוואות
37.9	135.1	50.7	136.4	48.3	72.1	78.6	86.9	95.3	94.8	95.3	73.0	100	43.1	והתחייבויות :
(18.9)	(66.6)	(37.9)	(51.7)	(43.0)	(31.0)	(47.2)	(41.0)	(73.0)	(69.2)	(71.2)	(52.0)	(96.3)	(41.5)	מזה בארץ
(19.0)	(68.5)	(62.1)	(84.7)	(57.0)	(41.1)	(52.8)	(45.9)	(27.0)	(25.6)	(28.8)	(21.0)	(3.7)	(1.6)	מזה בחוץ לארץ
—	—	—	—	—	—	4.2	4.7	—	—	0.7	0.5	—	—	מכירת ניירות-ערך
—	—	0.4	1.0	0.3	0.5	—	—	—	—	—	—	—	—	וכדומה
														עליה במעות נייר
100	360.2	100	269.0	100	149.5	100	110.6	100	99.5	100	76.6	100	43.1	סך-הכל של המקורות

ניתנה כהלוואות ליחידות אחרות של האגף הציבורי, כמו הסוכנות היהודית, הרשויות המקומיות, מפעלים ציבוריים וכד', וליחידות לא ציבוריות. עבודות ציבוריות שבוצעו נועדו גם לשמש מקור-תעסוקה לעולים חדשים. בשטח הדיור נבנו בישראל בתקופת 1949/53 165 דירות חדשות בממוצע שנתי לכל 1,000 תושבים לעומת 10.6 דירות כאלו, שנבנו בנורווגיה, 10 בגרמניה המערבית, 8 בשוודיה, 6.9 באנגליה ו-5.9 בבריית-המועצות (כל המספרים הללו מתייחסים ל-1953). התקופה השנייה התחילה עם הנהגתה של המדיניות הכל-כלית החדשה בפברואר 1952, שבעקבותיה נעשה ניסיון לבסס את התקציב הרגיל על הכנסות שוטפות ולהפסיק את המימון האינפלציוני של תקציב-הפיתוח. בשנת 1952/53 אפשר להבחין בהוצאותיה של הממשלה צימצום מסוים בשירותים מינהליים. כ-90% מן ההוצאות השוטפות נתכסו ע"י הכנסות שוטפות. באמצעות השקעה של כ-8 מיליון ל"י נוסדו כמה חברות-פיתוח ציבוריות. כמרכן עליה אחוז ההלוואות לחקלאות ולתעשייה. ההלוואות לחקלאות ניתנו בעיקר באמצעות באנק ישראל לחקלאות — באנק ממשלתי, שנוסד לשם תיאום התאריכים של מתן אשראי ולשם פיקוח על השימוש באשראי למטרות שלשמן ניתן (בלוח 3 כלולות השקעות אלו כהלוואות של הממשלה למפעלים ציבוריים). בדרך כלל אפשר לציין, שאחוז ההוצאות הבלתי-פרודוקטיביות ירד. עם הנהגתה של המדיניות הכלכלית החדשה הוקמה קרן-חליפים, שנועדה לנהל את עיסקות הממשלה במטבע-חוץ. כתוצאה מקניית מטבע-חוץ בשערים גבוהים וממכירתו בשערים נמוכים, וכן כתוצאה מגביה לקינה של

חברות-שיפון, מוסדות-מימון לחברות פינאנסיות, חברות מסחריות וגופים מיוחדים כמו רשות-הפיתוח, משרד-הארנונה והמוסד לביטוח לאומי.  
הממשלה המרכזית הגורמים, המעצבים את דמותו של המשק הישראלי: הוצאות-הממשלה במשך כל שנות קיומה של המדינה הגיעו לכדי 40% של ההכנסה הלאומית ושימשו להשגת מטרות כלכליות, פיסקאליות וסוציאליות.  
על יסוד הלוואות 1, 2, 3 אפשר להבחין במדיניות התקציבית של הממשלה כמה תקופות. הראשונה שבה התחילה עם הקמת-המדינה ונמשכה עד סוף שנת-הכספים 1951/52. אע"פ שהכנסות השוטפות בתקופה זו היו בסימן של עליה, לא הדביקו את ההוצאות השוטפות, שהושלמו ע"י הלוואות והתחייבויות אחרות. לאחר סופקו הצרכים של שירותי החוק והמשטר, נ. א. הוצאות הביטחון, המשטרה וכדומה, לא נשתייר הרבה-ביחס למטרות אחרות. ההוצאות השוטפות היו בסימן של עליה מתמדת, וכמעט הוכפלו במשך התקופה הנדונה, והגרעון בחשבון השוטף נשאר הגורם המרכזי בתקציב. אפייני לפרק-זמן זה הוא המימון האינפלציוני של הוצאות-הממשלה ע"י שטרי-האוצר ושטרי-מקרקעים, שהביא לידי הדפסת כסף ויצירת כוח-קניה חדש. כ-50% בממוצע מתקציב-הפיתוח מומנו ע"י הוצאת שטרי-מקרקעים והשאר ע"י מלוואת-חוץ. אם נפנה ממקורות-הכספים אל השימוש בהם נראה, שהגרעון בחשבון שוטף שימש יסוד חשוב בחשבון-ההון. ההשקעות העצמיות של הממשלה התרכזו בשני ענפים: דיור וסלילת-כבישים. יתרת חשבון-ההון

לוח 3

השימוש במקורות-ההון של הממשלה המרכזית בשנות 1948/9—1954/5  
(במיליוני ל"י)

1954/55		1953/54		1952/53		1951/52		1950/51		1949/50		1948/49		
%	ל"י	%	ל"י	%	ל"י	%	ל"י	%	ל"י	%	ל"י	%	ל"י	
-4.2	-15.6	17.8	47.8	11.2	16.7	31.4	34.8	24.7	24.6	48.6	37.2	95.1	41.0	1. גרעון (+) או עודף (-) בחשבון השוטף
														2. השקעות בנכסים (ברוטו) של הממשלה
2.6	9.4	2.6	6.9	1.5	2.2	0.3	0.4	0.5	0.3	0.3	0.2			1. חקלאות
	0.1	0.1	0.4	0.2	0.3	—	—	0.1	0.1	—	—			2. מחצבים
														3. בניה
2.2	7.9	3.8	10.3	5.5	8.2	5.9	6.5	8.3	8.3	4.4	3.4			א) כבישים ודומה
														ב) בניינים
0.6	2.2	1.0	2.6	1.3	2.0	0.9	1.0	1.5	1.5	0.1	0.1			לאדמיניסטרציה
	0.2	—	0.1	0.1	0.1	0.4	0.4	0.1	0.1	—	—			ג) בנייני חינוך ודת
8.8	32.0	7.9	21.3	8.7	13.0	8.7	9.6	3.5	3.5	6.9	5.3			ד) דיוור
0.2	0.9	0.4	1.1	0.7	1.0	0.6	0.7	0.8	0.8	—	—			ה) בתי-חולים
														ו) בניינים למטרות- סעד
	0.2	—	0.1	0.1	0.1	0.3	0.3	0.4	0.4	—	—			ז) בניה בחקלאות
3.3	12.0	2.5	6.8	3.1	4.7	0.2	0.2	0.2	0.2	0.1	0.1			4. פיתוח מקורות-מים
1.0	3.6	0.5	1.4	0.5	0.8	0.4	0.4	0.9	0.9	0.1	0.1			5. תחבורה וקשר
0.6	2.2	0.6	1.5	1.1	1.6	—	—	—	—	—	—			6. שינוי במלאי
2.9	10.5	5.1	13.6	4.3	6.4	1.8	2.0	2.2	2.2	—	—			3. הענקות להשקעות
														1. ליחידות אחרות של האגף הציבורי
0.5	1.7	0.5	1.3	0.5	0.7	—	—	1.0	1.0	—	—			2. למפעלים וחברות ציבוריות
5.2	18.5	4.2	11.3	4.7	7.0	6.9	7.6	3.4	3.4	8.7	6.6			3. לאחרים
3.7	12.9	4.0	10.8	0.7	1.1	—	—	—	—	—	—			
(27.4)	(98.7)	(51.0)	(137.3)	(44.2)	(65.9)	(57.8)	(63.9)	(47.6)	(47.3)	(69.2)	(53.0)			סיכום-בניינים
														4. השקעות פינאנסיות בחברות ציבוריות
7.0	25.5	2.8	7.6	5.4	8.0	—	—	1.0	1.0	5.1	3.9			5. השקעות במניות אחרות
0.5	1.6	0.4	1.2	0.9	1.4	—	—	5.2	5.2	—	—	1.2	0.5	6. הלוואות לאגף הלא- ציבורי
														לחקלאות
2.8	10.2	2.3	6.2	2.2	3.3	7.5	8.3	6.1	6.1	3.4	2.6			לתעשייה
4.0	14.2	7.9	21.2	4.6	6.9	5.0	5.5	7.1	7.1	0.5	0.4			לענפים אחרים
11.2	41.1	2.7	7.3	3.0	4.5	3.7	4.1	7.7	7.7	0.4	0.3			7. גידול בפקדונות לזמן ארוך שבבאנקים
7.0	25.0	3.8	10.2	8.0	12.1	—	—	—	—	—	—			8. החזרת מלוות (קרן)
16.5	59.1	1.8	4.8	4.7	7.0	2.8	3.1	2.0	2.0	0.9	0.7			9. הלוואות ומקדמות ליחידות אחרות של האגף הציבורי (הרשר- יות המקומיות והסוכנות)
														10. הלוואות למפעלים ולחברות ציבוריות
5.6	20.1	10.7	28.7	12.0	18.0	18.3	20.3	14.4	14.4	12.4	9.5			11. עליה במזומנים וחש- בונות עובר ושב
16.0	57.6	14.9	40.0	14.8	22.1	2.2	2.4	2.2	2.2	2.0	1.5			
2.0	7.1	1.7	4.5	0.2	0.3	2.7	3.0	6.5	6.5	6.1	4.7	3.7	1.6	
100.	360.2	100	269.0	100	149.5	100	110.6	100	99.5	100	76.6	100	43.1	בסך-הכל

בידה ליצור עודף ממשי בחשבון השוטף בלא ששינתה הרבה את חלוקת-ההוצאות ואת רמת-השירותים. מה שנוגע לחלר-קת-ההוצאות, יש להעיר, שאחוז ההוצאות על החינוך נראה קטן, מפני שהמשכורות של המורים והגננות בבתי-הספר של הרשויות המקומיות נרשמות כחלק מן הסכומים, המועברים לרשויות אלו. אך אם נצרף משכורות אלו להוצאות-החינוך

מיסיה-יתר על המלאי של היבוא, נצטבר גרעון של 59 מיליון ל"י בקרן-החליפים לסוף מארס 1954 (לוח 1 מראה את מיסיה-העקפים נטו, ז.א. אחר הניכוי של תשלומי-סובסידיות. מתן הסובסידיות התבטא בעיקרו בגרעון בקרן-החליפים). בשנת-הכספים 1954/55 הצליחה הממשלה לגבות את רוב החובות של השנים הקודמות, ובפעם הראשונה עלה

לוה 4

ההכנסות וההוצאות השוטפות של הרשויות המקומיות בשנות 1948/9—1954/5 (במיליוני ל"י)

1954/55		1953/54		1952/53		1951/52		1950/51		1949/50		1948/49		שנת הכספים
%	ל"י	%	ל"י	%	ל"י	%	ל"י	%	ל"י	%	ל"י	%	ל"י	
<b>פעילות הכנסה</b>														
0.9	0.7	0.9	0.6	1.2	0.5	1.3	0.3	—	—	—	—	—	—	הכנסות מרכוש
48.8	39.0	48.1	31.7	52.1	22.2	55.9	12.9	57.8	9.6	53.7	5.8	68.3	4.1	מיסים מקומיים
4.8	3.8	5.6	3.7	5.9	2.5	3.1	0.7	2.4	0.4	2.8	0.3	3.3	0.2	דמי-שירותים
7.5	6.0	9.1	6.0	9.9	4.2	13.1	3.0	16.9	2.8	19.4	2.1	11.7	0.7	הכנסות משירותים (חינוך, סעד ובריאות)
0.7	0.6	0.8	0.5	0.5	0.2	0.9	0.2	1.2	0.2	0.9	0.1	—	—	עדפים של מפעלים מוניציפאליים
37.3	29.8	35.5	23.4	30.4	12.9	25.8	5.9	21.7	3.6	23.1	2.5	16.7	1.0	העברות שוטפות מן הממשלה המרכזית
100	79.9	100	65.9	100	42.5	100	22.9	100	16.6	100	10.8	100	6.0	סך-הכל
<b>פטרות-ההוצאה</b>														
2.3	1.8	2.7	1.8	2.1	0.9	3.1	0.7	2.4	0.4	1.9	0.2	3.3	0.2	ריבית
20.0	16.0	20.2	13.3	24.5	10.4	18.8	4.3	24.1	4.0	28.7	3.1	26.7	1.6	מינהל ראשי
45.6	36.4	39.8	26.2	40.0	17.0	39.7	9.1	31.3	5.2	29.6	3.2	28.3	1.7	חינוך
18.5	14.8	19.0	12.5	24.3	10.3	24.9	5.7	19.3	3.2	19.4	2.1	21.7	1.3	בריאות
8.0	6.4	8.2	5.4	8.7	3.7	16.6	3.8	12.0	2.0	12.0	1.3	13.3	0.8	סעד
1.5	1.2	1.5	1.0	1.2	0.5	2.2	0.5	1.2	0.2	1.9	0.2	—	—	דת
3.0	2.4	2.7	1.8	3.8	1.6	5.7	1.3	3.0	0.5	2.8	0.3	3.3	0.2	החזקת-רכוש (כולל כבישים)
0.5	0.4	0.6	0.4	0.7	0.3	0.9	0.2	1.8	0.3	0.9	0.1	—	—	שירותים קלאיים
0.6	0.5	5.3	3.5	-5.2	-2.2	-11.8	-2.7	4.8	0.8	2.8	0.3	3.3	0.2	עודף (+) או גרעון (-) בחשבון השוטף
100	79.9	100	65.9	100	42.4	100	22.9	100	16.6	100	10.8	100	6.0	סך-הכל

שירותים סוציאליים כמו חינוך, סעד, שירותי-בריאות ודאגה ליצירת מקורות-תעסוקה לעולים חדשים; ובהקבלה לכך הועברו לרשותן גם סכומים, שגדלו משנה לשנה, בצורת הענקות, השתתפויות בתקציב והלוואות. עד שנת 1951 הצליחו הרשויות המקומיות בדרך כלל לכסות את התקציבים השוטפים שלהן ע"י מיסים והענקות-הממשלה, אבל ב-1951/52 חזרה הרשות המקומית לממן את מקורותיה. רוב ההוצאות של הרשויות המקומיות צמודות למדד של יוקר-המחיה, ולעומת זה מבוססות ההכנסות שלהן ברובן על הערכות חד-פעמיות, שאין אפשרות לשנותן במשך שנת-הכספים. שלא כממשלה המרכזית, לא יכלו הרשויות המקומיות להחליט על הטלת מיסים או תשלומי-הגביה חדשים, או לשנות את מבנה-ההכנסות ושיטת-הגביה. אלו הן הסיבות העיקריות לגרעונות, שנתהו בשנים אלו בתקציביהן של הרשויות המקומיות. גרעונות אלה היו בפועל גדולים יותר מכפי שהם מסתכמים בלוח 4, שהרי לוח זה כולל בין המיסים את רווחי המפעלים של הרשויות המקומיות. כמו-כן אין מפעלים אלה מנפים פחת מחשבון ההשקעות, שנעשו בהם, באופן שרווחיהם הם ברובם מדומים. לאחר שהרשויות המקומיות עמדו בפני משבר חמור ב-1952/53 הוכנסו תיקונים לתוך שיטת-המיסים, והשתתפותה של הממשלה

של הממשלה, נראה, שהוצאות אלו נמצאו בסימן של עליה. כמובן עלה חלקן של סעיף „תשלומי-הריבית“, אך לעומת זה עלו „ההכנסות השוטפות מרכוש ומהשקעות הממשלה“, שבהן נכללת הריבית הנגבית ע"י הממשלה. הרשויות המקומיות, תהליך המוניציפאליזציה במדינה משתקף מן הטבלה הבאה:

סוג הרשות	מספר הרשויות המקומיות הקיימות במשך שנות הכספים:					
	1948/49	1949/50	1950/51	1951/52	1952/53	1953/54
עיריות	8	14	18	20	21	21
מועצות מקומיות	22	41	45	59	72	80
מועצות איזוריות	4	17	31	38	42	46
סה"כ	34	72	94	117	135	147

מקורות-הכספים של הרשויות המקומיות בחשבון השוטף הם מיסים, ארנונות, הטלים מקומיים והענקות של הממשלה. חשבון-ההון מורכב מהשתתפותם של בעלי-הנכסים בעבודות-פיתוח, מלוות, שניתנו על-ידי הממשלה, ומקורות אחרים. בהתאם למדיניותה של הממשלה, שהיתה מכוונת להעביר סמכויות ותפקידי-ביצוע לרשויות המקומיות, נמסרו לטיפולן

לוח 5

הכנסות והוצאות בחשבון-ההון של הרשויות המקומיות בשנות 1948/9 — 1954/5 (במיליוני ל"י)

1954/55		1953/54		1952/53		1951/52		1950/51		1949/50		1948/49		
%	ל"י	%	ל"י	%	ל"י	%	ל"י	%	ל"י	%	ל"י	%	ל"י	
<b>מקורות-ההון</b>														
2.1	0.5	13.8	3.5	—	—	—	—	6.6	0.8	5.5	0.3	5.6	0.2	עודף בחשבון-השוטף העברתי-הון (השתתפות בעלי-נכסים) הלוואות מן הממשלה המרכזית הלוואות והתחייבויות מאחרים
23.0	5.4	17.4	4.4	14.3	3.4	21.8	4.6	7.4	0.9	20.4	1.1	38.9	1.4	
34.9	8.2	27.3	6.9	42.4	10.1	33.2	7.0	68.9	8.4	63.0	3.4	—	—	
40.0	9.4	41.5	10.5	43.3	10.3	45.0	9.5	17.1	2.1	11.1	0.6	55.5	2.0	
100	23.5	100	25.3	100	23.8	100	21.1	100	12.2	100	5.4	100	3.6	סך-הכל
<b>שימוש במקורות-ההון</b>														
<b>גירעון בחשבון שוטף</b>														
<b>השקעות ברוטו</b>														
4.7	1.1	5.1	1.3	1.7	0.4	0.9	0.2	5.7	0.7	1.9	0.1	—	—	קקלאות
14.9	3.5	25.5	6.5	37.0	8.8	28.0	5.9	48.4	5.9	74.0	4.0	72.2	2.6	כבישים
2.1	0.5	6.0	1.5	2.1	0.5	3.8	0.8	—	3.7	0.2	2.8	0.1	0.1	בניינים לאדמיניסטרציה
0.9	0.2	4.0	1.1	4.2	1.0	2.4	0.5	—	3.7	0.2	2.8	0.1	0.1	דיוור
10.6	2.5	7.2	1.8	6.7	1.6	10.4	2.2	3.3	0.4	1.9	0.1	2.8	0.1	בריאות וגנים
11.5	2.7	8.8	2.2	8.0	1.9	5.2	1.1	18.0	2.2	3.7	0.2	2.8	0.1	בניינים
0.4	0.1	0.4	0.1	0.4	0.1	0.5	0.1	0.8	0.1	—	—	5.6	0.2	למטרות-סעד
21.7	5.1	11.2	2.8	12.6	3.0	20.9	4.4	15.6	1.9	1.9	0.1	5.6	0.2	בתי-ספר ובניינים למטרות דתיות
9.8	2.3	7.2	1.8	4.6	1.1	3.8	0.8	—	—	1.9	0.1	2.8	0.1	השקעות במפעלים (מים)
0.1	0.5	1.6	0.4	1.3	0.3	2.8	0.6	2.5	0.3	—	—	—	—	ציוד
78.7	18.5	77.0	19.5	87.8	20.9	91.5	19.3	94.3	11.5	92.6	5.0	97.2	3.5	סיכומי-ביניים
19.2	4.5	21.0	5.3	12.2	2.9	7.1	1.5	5.7	0.7	5.5	0.3	2.8	0.1	החזרות של מלוות (קרן) עליה במזומנים וחשבונות עובר-ושב
2.1	0.5	2.0	0.5	—	—	1.4	0.3	—	—	1.9	0.1	—	—	—
100	23.5	100	25.3	100	23.8	100	21.1	100	12.2	100	5.4	100	3.6	סך-הכל

השוטפות מיועדים לחינוך, שבתקציבו, כאמור, משתתפת הממשלה ע"י תשלום משכורות-המורים. שאר הסעיפים העיקריים של ההוצאות הם: "כבישים" ו"בתי-ספר" (בניינים). רוב מקורות-ההון הם הלוואות של הממשלה, הבאנקים והתחייבויות. מפעלים, שבחולל הם משמשים אחד מן המקורות העיקריים של הכנסות לשלטון המקומי. כמעט שלא נתפתחו בארץ. גיוס של הון-לצורך-השקעות בשוק באמצעות איגרות-חוב של הרשויות או מניות של המפעלים אינו נהוג בישראל — במקצת מפני ששוק-ההון אינו מפותח כל צרכו ובמקצת מתוך העדר יוזמה של הרשויות עצמן.

המוסדות הלאומיים — המוסדות הלאומיים של התנועה הציונית העולמית, כמו הסוכנות היהודית והקרנות הציוניות, היו במשך תקופת-המאנדאט כעין "מדינה בתוך מדינה". עם ייסודה של מדינת-ישראל הוקם בצידם של

בתקציביהן הוגדלה. ב-1953/54 הצליחו הרשויות המקומיות ליצור עודף בחשבון השוטף שלהן, וב-1954/55 — אף לאזן תקציב זה. אעפ"כ מצבן של הרשויות המקומיות עדיין הוא קשה.

היחסים הכספיים וגם המינהליים בין השלטון המרכזי ובין השלטון המקומי עדיין לא נתגבשו. הוראות של פקודות מימי שלטון-המאנדאט עדיין עומדות בתקפן ומגבילות את סמכויותיהן של הרשויות. בין השאר, גם במה שנוגע למבנה-מיסיהן. תיאום נוסף בין הממשלה המרכזית והשלטון העצמי בהטלת מיסים ובגבייתם היה מעלה את ההכנסות נטו ע"י ביטול ההוצאות הכרוכות בקיומם של מנגנוני הערכה וגבייה נפרדים. הרשויות המקומיות תלויות במידה הולכת וגדלה בהענקות ממשלתיות — מה שגורם במידה ידועה לצימצום עצמאותן. מתוך לוח 4 מתברר, שבערך 40% מכל הוצאותיהן

לוח 6

ההכנסות וההוצאות של הסוכנות היהודית בשנות 1948/9—1954/5 (במיליוני ל"י)

1954/55 <sup>1</sup>		1953/54		1952/53		1951/52		1950/51		1949/50		1948/49		
%	ל"י	%	ל"י	%	ל"י	%	ל"י	%	ל"י	%	ל"י	%	ל"י	
76.5	43.2	66.0	66.8	79.4	46.5	79.7	28.8	83.1	20.7	71.8	16.7	69.3	18.5	הכנסות
20.0	11.3	30.0	30.4	16.8	9.8	10.4	3.8	6.3	1.6	13.6	3.2	18.4	4.9	תרומות
														השתתפות
														גביית של הלוואות
														ושונות
3.5	2.0	4.0	4.0	3.8	2.2	9.9	3.6	10.6	2.6	14.6	3.4	12.3	3.3	סך-הכל
100	56.5	100	101.2	100	58.5	100	36.2	100	24.9	100	23.3	100	26.7	הוצאות
														עליה
4.7	2.6	3.1	2.9	2.2	1.5	3.5	1.9	10.4	3.8	3.6	1.4	12.9	4.5	קליטת-עליה
7.2	4.0	6.5	6.1	9.2	6.5	15.3	8.0	22.1	8.1	33.8	13.6	50.8	17.9	עליית-נוער
7.4	4.0	8.4	8.0	9.6	6.7	9.2	4.8	9.7	3.6	9.4	3.6	9.2	3.2	התיישבות
67.0	36.5	66.0	62.2	63.4	44.2	61.0	32.3	47.4	17.4	43.6	16.8	21.1	7.4	שונות
13.7	7.5	16.0	15.0	15.6	10.9	11.0	5.8	10.4	3.8	9.6	3.1	6.0	2.1	סך-הכל
100	54.6	100	94.2	100	69.8	100	52.9	100	36.7	100	38.6	100	35.2	

1 לגבי התקופה 1.9.54—31.3.55 בלבד.

חוץ — בזמן האחרון: כ-70% מן ההעברות של קרן-היסוד, ז. א. מתרומות של היהדות העולמית (85% מזה מיהדות-אמריקה) וכ-30% — מקלקה בשילומים מגרמניה ומרכושם של יהודים מחוסרי-יורשים.

יחידה אחרת של האגף הציבורי היא קרן-היסוד — המוסד הפינאנסי של הסוכנות, שדרכו עוברות התרומות מיהדות-העולם המיועדות לישראל. בשעת-הצורך מגייסת קרן זו גם הלוואות, בעיקר במטבע-חוץ.

היחידה השלישית, הנמנית על המוסדות הלאומיים, היא הקרן הקיימת לישראל, שעיקר תפקידה עד תקומת-המדינה היה גאולת-הקרע ושברמות-הזמן נעשתה הגדול שבבעלי-הקרקות בארץ. עם תקומת-המדינה נשתנו תפקידיה, והעיקריים שבהם הם כיום שנים: פיתוחם של ענפי-חקלאות מסויימים והעברת-כספים לממשלה. ב-1949 החליטה הממשלה למכור לקרן הקיימת מיליון דונאם וב-1953 מיליון דונאם נוסף. סעיפים חקלאיים במאזני הקרן הקיימת הם הכשרת-קרע, ייעור, מפעל-החולה וכפרי-עבודה.

אחת מן הפעולות החשובות של המוסדות הלאומיים בשנים האחרונות היתה הפצת מלווה מיוחד לביסוס חובות-החוץ של המדינה. עד 31.3.1955 הצליחו האירגונים היהודיים באה"ב לגייס ע"י מלווה זה סך של 68.5 מיליון דולאר. בהתאם להסכם בין הממשלה והסוכנות הופקד סכום זה באוצר, שהשתמש בו לקונסולידאציה של החובות במטבע-חוץ, והסוכנות קיבלה בארץ מן הממשלה סך של 46.6 מיליון ל"י. את השפעתה של פעולה זו על מצב החובות של המדינה במטבע-חוץ אפשר לראות מתוך הלוח הבא:

חלוקת ההתחייבויות הישירות של הממשלה (קרן בלבד) (במיליוני דולארים)

התחייבויות	31.3.54	%	31.3.55	%
למשך 5 שנים ויותר	273.0	83.9	325.1	88.5
בין 1 ו-5 שנים	17.0	5.2	30.3	8.3
עד ל-12 חודש	35.2	10.8	11.8	3.2
בסך-הכל	325.2	99.9	367.2	100.0

מוסדות אלה מנגנון ממשלתי חדש, שקיבל עליו את הפעולה בשטחים הרבה, שקודם לכן היו בתחומם של המוסדות הלאומיים. לדוגמה — בשנים האחרונות של שלטון-המאנדאט היוו ההוצאות על הביטחון ומדיניות-החוץ כ-50% של תקציב-הסוכנות — תפקידים, שעם תקומתה של המדינה הועברו למשרדי הביטחון, המשטרה והחוץ.

אחר תקומתה של המדינה נתגבש הסכם מסויים בנוגע לחלוקת התפקידים בין המדינה והמוסדות הלאומיים, שלפיו קיבלה עליה המדינה את הדאגה ליישוב הקיים בארץ, בעוד שהמוסדות הלאומיים, המייצגים את יהודי-העולם, קיבלו עליהם את הדאגה לעולים החדשים. תכנית זו לא עמדה במבחן-המציאות, וכיום חלוקת התפקידים בין הממשלה והסוכנות אינה פונקציונאלית אלא תקציבית בלבד. הרוב של עבודות-הסוכנות בארץ נעשה לשם העולים החדשים, אבל לא כל מה שנעשה לשם נעשה ע"י הסוכנות. רובו של עול-השיכון מוטל על הממשלה, עבודות-הפיתוח החקלאיות נעשות בעזרתן של השקעות הממשלה, וחלק חשוב מתקציב-ביהן של הממשלה והרשויות המקומיות מוצא על צרכים שוטפים של העולים. מתוך כך באות העברות-כספים בין כל היחידות של האגף הציבורי. הממשלה מענקת הלוואות לסוכנות ולקרן הקיימת לישראל, הסוכנות משתתפת בהן-צאותיהן של הממשלה ושל הרשויות המקומיות, הקרן הקיימת קונה קרקע מן הממשלה, וכדומה. נוסף על כך מחלפת הממשלה את מטבע-ההוץ של המוסדות לפי שער מיוחד. את התמונה הכללית אפשר לראות מתוך מאזן מרוכז של כל האגף הציבורי, שבו מתבטלות ההעברות הפנימיות (עמ' 793/4).

כמו שמראה לוח 6, עלה אחוז ההוצאות בקשר להשקעות (בהתיישבות) מ-21% ב-1948/49 ל-66% ב-1953/54 או מ-7.4 מיליון ל"י ל-62.2 מיליון ל"י. מספרים אלה הם ברוטו, הואיל וחלק מן ההוצאות נכלל גם בדרי"ח של יחידות אחרות של האגף הציבורי (לדוגמה: הקרן הקיימת לישראל, כפרי-עבודה). ההשקעות של הסוכנות בלא העברות הסתכמו, לפי אומדן, 30 מיליון ל"י לשנה בממוצע. את הכספים להשקעות אלו ולשאר הוצאותיה מקבלת הסוכנות בעיקר ממקורות-

בלא להביא בחשבון את מלווה העצמאות והפיתוח, אפשר לומר, שהסך הכללי של המלוות ירד במשך שנת 1954/55. מפעלים ציבוריים. התפתחותם של המפעלים מסוג זה היתה מהירה מאוד, בעיקר מ-1952 ואילך. החשבון השוטף של הממשלה כולל בסעיף מיסיה-עקיפים שלו את הרווח הנקי הנומינאלי, שנתקבל ממפעלים אלה. אך יש לזכור, שבדומה למפעליהן של הרשויות המקומיות אין המפעלים הממשלתיים כוללים בהוצאותיהם את הבלאי ואת הריבית על השקעות קודמות. ההכנסות ברוטו של מפעלי משרד-התחבורה היו כלהלן (במיליוני ל"י):

54/55	53/54	52/53	51/52	50/51	49/50	48/49
40.5	30.8	23.1	11.8	8.2	5.5	2.3

רוב החברות הציבוריות עדיין נמצאות בשלב של בניה, ורק לאחר כמה שנים אפשר יהא להעריך כראוי את תרומתן להתקדמות הכלכלית של הארץ. בין חברות-המימון יש לציין את באנק ישראל לחקלאות, הנזכר למעלה, שביחד עם הסוכנות הוא משמש מקור ראשי לאשראי חקלאי. קיימות שתי יחידות לביטוח: הארנונה והמוסד לביטוח לאומי. לפי חוק נזקי-מלחמה, 1951, מוטלת חובת התשלום של ארנונה על בעלי-נכסים. מן ההכנסות של מס זה נצטברה קרן (היתרה ליום 31.3.55 היתה: 10.2 מיליון ל"י), שממנה

משלמים פיצויים בעד נזקים, שנגרמו בימי מלחמת-העצמאות, ובעד אלה שנגרמים ע"י מסתננים. חוק הביטוח הלאומי כולל כיום ביטוח לעת-זקנה ובמקרי מוות, ביטוח של נפגעי-עבודה וביטוח-אימהות. אע"פ שחוק זה נכנס לתקפו רק באפריל 1954, כבר הספיק הביטוח הלאומי ליצור עתודות כספיות ניכרות, שמהן ניתנות מלוות לאוצר בריבית ובהצמדה למדד יקר-המחיה. בתקציב-הפיתוח הממשלתי של שנת 1954/55 מופיעות בין מקורות-ההון הלוואות מן הארנונה ומן המוסד לביטוח לאומי בסכום של 25.8 מיליון ל"י. חוק התקציב של שנת 1955/56 מביא בחשבון מלוות בסך של 30 מיליון ממוסדות ביטוח, פנסיה ותגמולים. אלו הן שתי דוגמות של חסכוניות-חובה, שנודעת להם השפעה דיסאינפלציונית.

כמו ברוב הארצות הנתונות בתהליך-פיתוח נמרץ, הוטל גם על האגף הציבורי בישראל התפקיד לשמש מדריך ומכוון בפיתוח-הארץ. המטרה המוצהרת של ההשקעות הציבוריות היא קידום עצמאותה הכלכלית של הארץ, ז. א. הגדלת היצוא או הקטנת היבוא באמצעים הזולים ביותר ובמהירות המאפשר-מאליה. אבל רק חלק מהשקעות אלו הוצא לתכלית זו (בחקלאות, בתעשייה ובתחבורה), בעוד שחלק מהן הוצא לצרכי בניה, שמילאה בעיקר תפקיד סוציאלי. מבחינה כמדי-תית מרובה חלקו של ההון הציבורי בהשקעות, שנעשו בארץ (מתקומת-המדינה עד היום: יותר מ-50% של ההשקעות).

חשבון מאוחד של האגף הציבורי לשנת-הכספים 1953/54

(במיליוני ל"י)

ח ש ב ו ן ש ו ט ף	
הוצאות	הכנסות
118.0 . . . . . שכר ותשלומים נלווים	11.2 . . . . . הכנסות מרכוש והשקעות
42.8 . . . . . קניות שוטפות אחרות	-16.5 . . . . . פחות תשלומי-ריבית
80.9 . . . . . ביטחון ותקציבים מיוחדים	148.4 . . . . . מיסי עקיפים
29.7 . . . . . סובסידיות (נטו)	15.3 . . . . . מיסים ישירים שנגבים מחברות
העברות שוטפות לפרטים ולאירגונים אחרים שלא למטרות-רווח	59.9 . . . . . מיסים ישירים, שמוטלים על פרטים
35.3 . . . . .	העברות שוטפות אחרות מפרטים ואירגונים אחרים שלא למטרות-רווח
	15.1 . . . . .
	4.3 . . . . . סכומים במעבר
	69.0 . . . . . גירעון בחשבון השוטף
<b>306.7</b>	<b>306.7</b>
ח ש ב ו ן ה ה ו ן	
שימוש במקורות ההון	מקורות
69.0 . . . . . גירעון בחשבון השוטף	העברות-ההון
101.2 . . . . . השקעות ברוטו	מישראל
20.8 . . . . . הענקות להשקעות	מחוץ-לארץ
63.4 . . . . . השקעות של מפעלים וחברות ציבוריות	ירידה בנכסי-ממון (גביית הלוואות)
10.2 . . . . . עליה בפקדונות לזמן ארוך בבאנקים	פקדונות
75.6 . . . . . מתן-הלוואות	עליה בהתחייבויות
35.2 . . . . . ירידה בהתחייבויות (החזרת מלוות קרן)	התחייבויות בארץ
6.2 . . . . . עליה במזומנים וחשבונות עובר ושב	הלוואות אחרות בארץ
	הלוואות מחוץ-לארץ
	חשבונות מסחריים עם חוץ-לארץ
	הוצאת שטרי-כסף לסכומים קטנים (50 פר, 100 פר, 250 פר)
	1.0 . . . . .
<b>381.6</b>	<b>381.6</b>

דה — שחלקם של המיסים הישירים והעקיפים בהכנסותיה הוא כמעט שווה.

מס ההכנסה. מס-הכנסה חל למעשה על כל הכנסה. פרט להכנסות, שהפקודה פוטרת אותן בפירוש ממס זה, כגון משפורת-הנשיא, ההכנסה של אגודה שיתופית, שעסקיה נעשו עם חבריה בלבד, וההכנסות של קרנות-תגמולים מאושרות. כמרכז פטורים ממס-הכנסה רוחי-הון על ניירות-ערך. תוספת-יוקר, שבאה על-יסוד עליית המדד של יוקר-המחיה למעלה מ-175 נקודות, פטורה כיום אף היא ממס-הכנסה. המס חל על הכנסה, שמקורה בישראל, וכן על כל הכנסה, שמתקבלת למעשה בישראל. המס מנוכה במקור-ההכנסה משכירים, ובאופן חלקי גם ממקבלי-דיווידנדות. עצמאים נישומים אחר סוף שנת-המס, אך חייבים לשלם כמפרעות ארבעה תשלומים רבע-שנתיים, שהם מבוססים על שומתם האחרונה.

בחישובה של ההכנסה החייבת במס מנפים את ההוצאות, שהיו כרוכות בהשגתה, ובכללן הוצאות-הון. שניפוי בצורת פחת מתחלק לאורך חייה-הכנסה. חישוב הפחת מיוסד על המחיר, ששולם בפועל, ורק למפעלים מאושרים לפי החוק לעידוד השקעות-הון, תשי"ב, מותר להביא בחשבון פחת מואץ. לשיטת הניפויים האישיים, הנוהגת כיום, קדמה שיטה של ניפויים אישיים לנישום ולנתמכים על-ידי. הסיבה העיקרית למעבר משיטת-הניפויים לשיטת-הניפויים היתה נעוצה בהכרה הגוברת ביסוד הרגרוסיווי של הניפויים האישיים, שחשיבותם מבחינת ההקלה במס עולה עם עליית שיעורו השולי של המס, כלומר, עם גידול-ההכנסה. הניפויים הנוהגה לראשונה בתיקון פקודת מס-ההכנסה, תשי"ב, הניפויים הקיימים כיום (1956) הם 120 ל"י לנישום, 45 ל"י לאשה (מאכסיומם של 120 ל"י לאשה עוברת), 50 ל"י לילד ראשון ושני, 65 ל"י לילד שלישי, 55 ל"י לכל ילד נוסף. נוסף על כך יש ניפויים מוגבלים בעד הוצאות על טיפול רפואי, תרומות למוסדות מוכרים, חיסכון לזמן ארוך ותשלומי ביטוח לאומי.

השנים הראשונות לקיומה של המדינה היו שנים של עליה בשיעורי-המס. עליה זו נעשתה קשה ביותר לנישומים מפני שהעליה שבאה בהכנסות הכספיות עם עלייתה של רמת-המחירים הביאה לידי כך, שהכנסות ראליות בינזניות חויבו בשיעורי-מיסים, שהיו מכוונים מלכתחילה להכנסות ראליות גבוהות הרבה יותר, בשנת-המס 1947 — שנת-השומה הראשונה בישראל — היו השיעורים של המס לרווק, כולל תוספת מלחמתית ומסקליטה, מ-13% (לגבי הכנסה חייבת במס מ-1 ל"י עד 300 ל"י) עד 80% (לגבי הכנסה של יותר מ-2,100 ל"י). שיעורים שוליים גבוהים אלה השפיעו בהכרח לרעה על מידות הנכונות לעבודה ולהשקעה, והן על יחסם המוסרי של חייבי-המס לחובתם. פתרון חלקי לבעיה זו ניתן ע"י קביעתם של שיעורים מיוחדים בשביל הכנסות מהענקות, שניתנו בעד פרויקט-עבודה (15%), בתנאי שהענקקה אינה עולה על 30% משכרו הרגיל של הפועל, ולהכנסות משעות-עבודה נוספות (22.5%, באותה הגבלה). כמרכז-הופחת תמס ב-10% לגבי ניפויים משכירים, לפי החוק לעידוד השקעות-הון, תשי"ב, הוגבל מס-ההכנסה על הכנסות של מפעל מאושר או על הכנסות של מומחה מאושר למאפסי-מום של 25%. תיקון פקודת מס-ההכנסה, תשי"ב, הרחיק את המס השולי של 80% להכנסות של יותר מ-7,000 ל"י על-ידי

חלקה של ההשקעה הציבורית בחקלאות, בתחבורה ובחרו-שת היה כ-45% ב-1949, 40% ב-1950, 30% ב-1951 וכ-40% ב-1952 ו-1953. הסעיף העיקרי בהשקעות הציבוריות במשך כל השנים הנזכרות היה: שיפון ועבודות ציבוריות (שנועדו לפתור את בעיות הדיור והתעסוקה של העולים). הקף ההשקעות בארץ הוא ללא יחס אל ההכנסה הלאומית, הואיל ומימון-ההשקעות נעשה ברובו ע"י יבוא של הון.

א. פרסומי ממשלת ישראל: דו"חות כספים של ממשלת ישראל (ב"רשומות"); דו"חות שנתיים של מבקר המדינה; שנתונים סטטיסטיים לישראל. — ב. פרסומי המוסדות הלאומיים: דו"חות כספיים ומאזנים של הסוכנות היהודית; קרן קיימת לישראל וקרן היסוד. — ד. הורוביץ, כלכלת ישראל, תשי"ד; השלטון המקומי, ירחון בהוצ' חבר השלטון המקומי; *Revenue Administration and Policy in Israel* (U. N. Technical Assistance Administration), 1952; *Economic Developments in the Middle East, 1945 to 1954* (U. N., Department of Economic Affairs), 1955. מ. ר. ב.

המיסים. — מערכת-המיסים של מדינת-ישראל מיוסדת על זו שהיתה קיימת בתקופת-המאנדאט, וכן על שרידים מתקופת האדמיניסטרציה העותמאנית. עיקרם של המיסים העותמאניים היה מוטל על-החקלאות: המעשר ("עושר") — מעין מס ישיר על הכנסות ברוטו מחקלאות, ומס-הבהמות ("אגנאם") — מס-גולגולת על עדרים. המס הנגבה מנכסים בלתי-נדים ("נק"ו"), וכן המס המוטל על העברות של נכסים כאלה במשרדי ספרי-האחווה (טאבו), מוצאם מאותה תקופה. מערכת-המיסים כללה גם מס על הפי הערך (ad valorem) על יבוא, ובישעור נמוך גם על יצוא, בלו על מלח, טאבאק ומשקאות חריפים, ומיסים על אמצעי-ההובלה הפרימיטיוויים של אותם הימים.

השינויים הכלכליים החשובים, שחלו בא"י בתקופת האדמיניסטרציה הבריטית בהשפעת העליה היהודית, חיזוק האוכלוסיה העירונית ועלייתה של רמת-החיים, גררו שינויים בתחוקת המיסים ובחשיבותם היחסית. מיסים עקיפים, ובראשם המכס, היוו את עיקר ההכנסות. מס-ההכנסה נוסף למערכת-המיסים רק ב-1941 והיה מבוסס על הפקודה לדוגמה, שהוצעה לארצות האימפריה הבריטית עשרים שנה קודם לכן. פקודת מס-ההכנסה המאנדאטורית עדיין משמשת יסוד לשיטת מס-ההכנסה בישראל, ופסקי-דין בריטיים עדיין עלולים לשמש תקדימים בפירושו של החוק הישראלי בתחום זה. מס-עיובון בשיעורים של 5%—1 מערך העיובון (שמשתלם בשעת אישורה של הצוואה) כבר הוטל בימי-המאנדאט, אך רק ב-1949 נתקבל חוק מיוחד בנוגע למס זה. באותה שנה נתקבלו גם החוק של מס שבח-מקרקעים ופקודת מס-המוותרות, שעם הרחבת מסגרתו והפיכתו למס-קניה ב-1952 הושלמה, לפי שעה, מערכת-המיסים בישראל.

מיסים ישירים. מס-הכנסה, מס רכוש עירוני, מס שבח-מקרקעים, מס עיובון, מס רכוש חקלאי ומס העברת-קרקעות (בספרי-האחווה), שאפשר להגדירו גם כמס עקיף, הם המיסים הישירים בישראל. העליה המרובה, שבאה בהכנסות של מס-ההכנסה, שינתה בתכלית את חלקם של המיסים הישירים בכלל הכנסותיה של המדינה ממיסים, למרות הירידה היחסית, שבאה בתכנסה ממיסים ישירים אחרים, כגון מיסירכוש. מיסים ישירים היוו שלישי של הכנסות-המיסים בשנת-הכספים 1948/9 ו-45.8% מהכנסות אלו ב-1952/3. מאז באה ירידה קלה בחשיבותם של המיסים הישירים, אך ישראל עדיין שייכת למיעוט של המדינות — כגון בריטניה וקאנא-

טבלה 3  
הכנסות מס-ההכנסה לפי סוגי-הנישומים  
(במיליוני לירות ובאחוזים)

שנה	עצמאים		חברות		ניפויים, בעיקר משכירים		סה"כ
	במיליוני באחוזים	במיליוני באחוזים	במיליוני באחוזים	במיליוני באחוזים	במיליוני באחוזים	במיליוני באחוזים	
1949/50	3.7	39.7	1.2	12.9	4.4	47.4	9.3
1950/51	8.0	42.1	2.9	15.3	8.1	42.6	19.0
1951/52	13.0	40.5	3.7	11.6	15.4	47.8	32.2
1952/53	20.9	36.2	4.6 <sup>1</sup>	7.9	32.3	55.9	57.8 <sup>1</sup>
1953/54	22.7	29.6	15.3	19.9	38.7	50.5	76.7 <sup>2</sup>
1954/55	46.2	38.8	21.9	18.4	50.9	42.8	119.1

<sup>1</sup> סך של 924,000 ל"י הוכנס ע"י החשב הכללי לסיפוי-הפקודות ולא לסיפוי מס-ההכנסה.  
<sup>2</sup> כולל 1.5 מיליון ל"י, שהועברו לרשויות המקומיות.  
<sup>3</sup> אגף מס-ההכנסה חילק את ההכנסות לפי סוגי הנישומים באופן שונה.

שנה	עצמאים (במיליוני ל"י)	חברות (במיליוני ל"י)	ניפויים (במיליוני ל"י)
1953/4	19.3	17.4	40.0
1954/5	41.3	24.8	53.0

מיסוי רכוש, עיזבון ושבח-מקרקעים. מס הרכוש העירוני ומס הרכוש החקלאי פסקו להיות מיסים חשובים מנקודת-מבטו של האוצר. ההכנסה המשותפת של מיסים אלה ב-1955/56 הגיעה, לפי אומדן, לקצת יותר מ-1% (3 מיליון ל"י ממס רכוש עירוני, כ-1/2 מיליון ל"י ממס רכוש חקלאי) מכלל ההכנסות של המיסים. מס רכוש עירוני מוטל על השווי השנתי הנקי, כלומר על ההכנסה המשוערת, שבה ממוקרקעים, בניכוי הוצאות של 20% לבנייני-מגורים ו-33 1/3% לבנייני-תעשייה. המס, המוטל על השווי השנתי, הוא 10% לבנייני תעשייה ולבנייני-מגורים. שיעור המס המוטל על מגרשים הורד ב-1955 מ-35% ל-20% מן השווי השנתי, שנקבע ל-6% מערך הקרקע, כלומר ל-1.2 מן השווי הכולל. מס רכוש חקלאי הוא מס קצוב לדוגמא לפי סוג המטע או המזרע.

מס-עזיבון ומס שבח-מקרקעים הוטלו ב-1949 (ההכנסות של כל אחד ממיסים אלה היו, לפי אומדן, ב-1955/56: חצי מיליון ל"י). מס-העזיבון הישראלי הוא מיוזג של מס-עזיבון ומס-ירושה. המס תלוי בסיוגם של היורשים ובעודף העזיבון. שיעוריו לגבי סוג א' (בן-זוג של הנפטר וילדיו) מ-5% עד 40% בהתאם לעודף הפטור. השיעורים המוטלים על סוגי-יורשים אחרים הם גבוהים יותר. הפרוגרסיוניות של מס שבח-מקרקעים, המוטל על רווחי-הון הבאים ממכירת-מקרקעים, אינה תלויה בגדלו המוחלט של הרווח, אלא בשיעורו לעומת הוצאות-הרכישה ובמשך-הזמן שעבר משעת הרכישה: מ-5% על רווח של לא יותר מ-250% במשך יותר מעשר שנים עד 40% על רווח של יותר מ-500% במשך לא יותר משנתיים.

מקור-הכנסות חשוב יותר הוא המס המוטל על רישומן של העברת-בעלות (בספרי-האחווה). הכנסותיו של מס זה ב-1955/56 תגיענה, לפי אומדן, ל-1.5 מיליון ל"י.

מיסים עקיפים. המיסים העקיפים העיקריים הם: מכס כללי, מכס על דלק, בלו על טאבאק, משקאות, מלט וצמיגים, מס-קניה, מס נסיעות-חוץ, מס-שעשועים, מס-בולים וכן דמי-רשינות. המכס הכללי הוא, כמקור פיסקאלי, שני בחשיבותו למס-ההכנסה. בהכנסות המתקבלות ממס זה ניכרות עליה

שינויים בשיעורים והרחבה של דרגות-ההכנסה לצרכי-המס. באותו זמן עצמו הוטלה תוספת מוניציפאלית של 7.5% מסכום-המס, שיצרה שיעור שולי מאפסימאלי של 0.86%, אך נקבעה "תקרה" למס. פרט לתוספת המוניציפאלית, באופן שלא יעלה על מחציתה של ההכנסה החייבת במס בצירוף פטור תוספת-היוקר, התיקון בנוגע ל"תקרה" נכנס לתקפו בשנת-המס 1952. על רוחייהו, במידה שחויבו במס, הוטלו שיעורים מיוחדים (מאפסימום של 25%).

החוק לתיקון פקודת מס-הכנסה, תשי"ד, הנהיג שיטת-שיעורים חדשה, שהיא מבוססת על נוסחה זו: שיעור-המס לכל לירה מתוך 5,000 הל"י הראשונות של הכנסה חייבת במס הוא 15% + 1% לכל 200 ל"י של הכנסה כזו. על יסוד נוסחה זו מגיע השיעור השולי של המס ל-65% בהכנסה של עד 5,000 ל"י, ושיעור זה קיים גם בהכנסות גבוהות יותר, עד שה"תקרה" מורידה אותו שוב ל-50% (ול-53.75% עם התוספת המוניציפאלית).

הצורך להקל על בעלי ההכנסה הבינונית גרם להקלה מיוחדת לרבע-המס או ל-350 ל"י (לפי הסכום הקטן יותר). מס-ההכנסה על חברות שיעורו 25%. נוסף על כך הוטל מס רווחי-חברות (פקודת מס רווחי-חברות, 1947), ששיעורו 25%. שיעוריהם האפקטיוויים של שני המיסים המוטלים על חברות עלו מ-10% ב-1940/1 (כולל התוספת המוני-ציפאלית). המס של רווחי-חברות משולם ע"י החברה כחברה מס-ההכנסה על חברות מעומת כנגד השלומי מס-ההכנסה של בעלי-המניות — עימות, שאינו שלם במידה שהחברה אינה מחלקת לבעלי-המניות את כל רווחיה. תיקון החוק לעידוד השקעות-הון, תשט"ו, פוטר חברות מאושרות ממס-הכנסה על חברות.

הגידול, שבא בהכנסות של מס-ההכנסה (ר' טבלה 1), נובע מן השינויים, שהוכנסו בשיעורי-המס, מעלייתה של ההכנסה הלאומית הלאומית, מגידולן של ההכנסות הכספיות מחמת אינפלציה ומשיפורים אדמיניסטרטיוויים, שבאו בגביה.

טבלה 1

שנה פיסקאלית	הכנסות מס-ההכנסה (באלפי לירות)	הכנסות מס-ההכנסה בתוך כלל ההכנסות ממיסים (באחוזים)
1948/9	4,080	26.3
1949/50	9,341	26.3
1950/51	19,059	33.9
1951/52	32,178	35.6
1952/53	56,421	42.7
1953/54	76,626	42.0
1954/55	119,099	42.1
1955/56 (אומדן)	134,500	45.7

ההכנסות ממיסים כוללות הכנסה רגילה ומועברת ממיסים דמי-רשינות ודמי-שירותים.

טבלה 2

מספר תיקי-הנישומים, לפי סוגי-הנישומים

ביום	חברות	שכירים	עצמאים	סה"כ
15.5.48	3,800	22,760	62,000	88,560
31.3.49	4,390	39,594	82,000	125,984
31.3.50	4,534	58,346	95,459	158,339
31.3.51	6,559	80,143	129,416	216,118
31.3.52	8,141	97,353	185,254	290,748
31.3.53	8,995	121,516	222,606	353,117
31.3.54	11,375	144,973	242,228	398,576
31.3.55	10,721	153,348	302,436	466,505



מחלטת וירידה יחסית בעת ובעונה אחת. ההכנסות של המכס הכללי עלו מ-4.53 מיליון ל"י ב-1948/9 (40.8% מהכנסות המיסים) ל-44.76 מיליון ל"י ב-1954/55 (14.8% מהכנסות המיסים). ההכנסות של המכס תלויות בנפחו של היבוא בערכו במטבע-חוץ, בשער-החליפים (גורם עיקרי בעלייתן של הכנסות-המכס היתר הדרוואלואציה של הל"י), בהרכב היבוא, בכמויות של הפטור הכללי המותנה ובתעריפי-המכס. לצרכי המכס מחולק היבוא לשלוש קבוצות עיקריות:

(1) מיצרכי-מזון, משקאות וטאבאק; (2) חמרי-גלם; ו(3) מוצרים מעובדים. ב-1954/55 היוותה קבוצה א' כחמישית מערך-היבוא ועיקרה (89%) היה חייב במכס. אע"פ שעל דגנים, שערך-יבואם הוא כמחצית ערך-היבוא של קבוצה זו, מוטל מכס של 2.5% בלבד. המכס הממוצע, שהוטל על היבוא החייב במס של קבוצה א', היה באותה שנה 17.4%. קבוצה ב', שהיוותה ב-1954/55 כרבע של היבוא, פטורה ברובה ממכס, וקבוצה ג' היוותה באותה שנה 53.4% מערך-היבוא. אע"פ שהפטור בקבוצה ג' הגיע ל-71.6%, תרמה קבוצה זו כמחצית ההכנסות של המכס הכללי (מחמת התעריפים הגבוהים המוטלים עליה). צימצום היבוא של קבוצה ג' (שתעריפיה גבוהים) והגידול הניכר, שבא ביבוא של קבוצה ב' (הפטורה ברובה ממכס) האיט את גידולן של הכנסות-המכס.

תעריפי-המכס מתחלקים לשלושה סוגים: (1) קצובים; (2) לפי ערך המיכר; (3) מעורבים. המכס הקצוב היה אפייני למדיניות-המכס של ממשלת-המאנדאט. אי-היציבות של המחירים, שהיתה רווחת בשנים הראשונות לקיומה של מדינת-ישראל, חייבה מעבר למכס לפי הערך כדי להבטיח את הכנסותיה הֶרְאֵלִיּוֹת של הממשלה. מחמת הקשיים הקיימים בהערכת שוים של המיכרכים ניכרת בשנתיים האחרונות מגמה לחזור במידה מסויימת למכס הקצוב או המעורב. ב-1953/4 היו 56.5% מערך היבוא החייב במכס כללי חייבים במכס קצוב, 31% — במכס לפי הערך, ו-12.5% — במכס מעורב; אך מחמת השיעור הגבוה יותר של המכס לפי הערך, היו הכנסותיהם של המכס הקצוב והמכס לפי הערך זהות: 42% מכל סוג. — מדיניות-המכס מכוננת, נוסף על מטרותיה הפיסקאליות, להגן על תוצרת-הארץ.

מכס על דלק, למכס על הדלק, שהוא המס השלישי בחשיבותו הפיסקאלית, יוחד, מחמת גודל הכנסותיו, סעיף-הכנסה מיוחד בחוק התקציב. מכס זה נגבה בעיקר משלוש חברות בינלאומיות והוא נמצא במגמת-עליה. הכנסותיו עלו מ-4.2 מיליון ל"י ב-1949/50 ל-30.5 מיליון (יותר מ-10% מכלל הכנסות-המיסים) ב-1954/55. גידול זה נובע מריבויים של יבוא הדלק וצריכתו, מעליית המחירים, שבאה מחמת השינויים, שהוכנסו בשערי-החליפים, ומעליית תעריפי-המכס. כמעט כל ההכנסות של מכס זה הן מבנזין, ששיעור המכס המוטל עליו עלה בהדרגה מ-22 פרוטות לליטר ב-1948 ל-140 פרוטות לליטר ב-1955 (65.4% ממחיר-הבנזין לצרכן).

גם על גז בנזין מוטל מכס קצוב של 15 פ' לק"ג, ואילו על נפט מוטל מכס סמלי בלבד: 5 פ' לליטר. ב-1948 הכנסות הבלו, המוטל על טאבאק, משקאות, מלט, צמיגים וגפרורים, הגיעו ב-1954/5 ל-40.8 מיליון ל"י (לעומת 22.9 מיליון הל"י, שהיו ההכנסות ממס-קניה באותה שנה). הבלו המוטל על גפרורים (למטרות-פיקוח) הוא סמלי בלבד. ב-1948 הטלתו של בלו זה מבוססת על פקודת

מחלטת וירידה יחסית בעת ובעונה אחת. ההכנסות של המכס הכללי עלו מ-4.53 מיליון ל"י ב-1948/9 (40.8% מהכנסות המיסים) ל-44.76 מיליון ל"י ב-1954/55 (14.8% מהכנסות המיסים). ההכנסות של המכס תלויות בנפחו של היבוא בערכו במטבע-חוץ, בשער-החליפים (גורם עיקרי בעלייתן של הכנסות-המכס היתר הדרוואלואציה של הל"י), בהרכב היבוא, בכמויות של הפטור הכללי המותנה ובתעריפי-המכס. לצרכי המכס מחולק היבוא לשלוש קבוצות עיקריות:

(1) מיצרכי-מזון, משקאות וטאבאק; (2) חמרי-גלם; ו(3) מוצרים מעובדים. ב-1954/55 היוותה קבוצה א' כחמישית מערך-היבוא ועיקרה (89%) היה חייב במכס. אע"פ שעל דגנים, שערך-יבואם הוא כמחצית ערך-היבוא של קבוצה זו, מוטל מכס של 2.5% בלבד. המכס הממוצע, שהוטל על היבוא החייב במס של קבוצה א', היה באותה שנה 17.4%. קבוצה ב', שהיוותה ב-1954/55 כרבע של היבוא, פטורה ברובה ממכס, וקבוצה ג' היוותה באותה שנה 53.4% מערך-היבוא. אע"פ שהפטור בקבוצה ג' הגיע ל-71.6%, תרמה קבוצה זו כמחצית ההכנסות של המכס הכללי (מחמת התעריפים הגבוהים המוטלים עליה). צימצום היבוא של קבוצה ג' (שתעריפיה גבוהים) והגידול הניכר, שבא ביבוא של קבוצה ב' (הפטורה ברובה ממכס) האיט את גידולן של הכנסות-המכס.

תעריפי-המכס מתחלקים לשלושה סוגים: (1) קצובים; (2) לפי ערך המיכר; (3) מעורבים. המכס הקצוב היה אפייני למדיניות-המכס של ממשלת-המאנדאט. אי-היציבות של המחירים, שהיתה רווחת בשנים הראשונות לקיומה של מדינת-ישראל, חייבה מעבר למכס לפי הערך כדי להבטיח את הכנסותיה הֶרְאֵלִיּוֹת של הממשלה. מחמת הקשיים הקיימים בהערכת שוים של המיכרכים ניכרת בשנתיים האחרונות מגמה לחזור במידה מסויימת למכס הקצוב או המעורב. ב-1953/4 היו 56.5% מערך היבוא החייב במכס כללי חייבים במכס קצוב, 31% — במכס לפי הערך, ו-12.5% — במכס מעורב; אך מחמת השיעור הגבוה יותר של המכס לפי הערך, היו הכנסותיהם של המכס הקצוב והמכס לפי הערך זהות: 42% מכל סוג. — מדיניות-המכס מכוננת, נוסף על מטרותיה הפיסקאליות, להגן על תוצרת-הארץ.

שכר-העבודה. — אחד מן הגורמים החשובים ביותר במאבקה של מדינת-ישראל על קליטת-העליה ועל השגת מעמד של עצמאות כלכלית הוא התפתחותה של רמת-השכר. לפי האינדקס החדשי של השכר בתעשייה, שנתפרסם ע"י הלשכה המרכזית לסטטיסטיקה, היה השכר היומי הממוצע בחדשי יאנואר-מארס 1948 1.7 ל"י. בדצמבר 1955 הגיע שכר זה ל-8.7 ל"י, מה שפלל עליה של 414%. בתקופה זו עלה האינדקס של יוקר-המחיה מ-82 ל-239 נקודות או ב-191%; מכאן, שהשכר הראלי עלה ב-77%. נוסף על כך בא גידול ניכר בהענקות הסוציאליות לעובדים. על התפתחות זו עצמה מלמדים גם הסקרים של השכר בתעשייה, שבוצעו בתאריכים הנתינים בטבלה 1. סקרים אלה מעידים על עליה של כ-60% בשכר הראלי בין יאנואר 1948 ונובמבר 1954; חוץ מזה באה באותה תקופה גם הגדלה במענקים הסוציאליים בהקף של 10%—15%.

טבלה 1

שכר שבועי ממוצע (ברוטו) של עובדי-תעשייה יהודי,

1947 — 1954

תאריך	שכר שבועי נומינאלי		מדד השכר הראלי
	אינדקס	ל"י	
פברואר 1947	89	9.921	96
יאנואר 1948	100	11.184	100
מארס 1949	127	14.222	101
נובמבר 1949	138	15.443	126
נובמבר 1950	145	16.164	130
אוגוסט 1952	294	32.919	143
אוקטובר 1953	389	43.525	150
נובמבר 1954	452	50.602	159

על משמעותו של גידול זה בשכר הראלי אפשר לעמוד כראוי רק כשמביאים בחשבון את תנועת-העליה, שהביאה מתקומת-המדינה ואילך כ-700,000 יהודים לארץ ועל-ידי כך הכפילה את האוכלוסיה היהודית שלה. אפשר היה להניח, שעליה זו תגרום להנמכתו של השכר הראלי; שהרי צימצומו של שיעור ההון הפרודוקטיבי, שהועמד עכשיו, כמסתבר, לרשותו של כל עובד ועובד, היה עשוי לגרום גם את הפחתת התפוקה הממוצעת של כל עובד. נוסף על כך באה העליה בתקופה, שמדינת-ישראל עמדה בה בפני קשיים יחידים במינם, שאף הם היו עשויים, כפי שאפשר היה להניח, להביא לידי ירידת-השכר: מחסור בכוחות מנוסים לניהולה של המדינה; הנוק החמור, שנגרם למשק בימי מלחמת-העצמאות; החרם וההסגר מצד מדינות-ערב; ולסוף, המעמס הכבד שהוטל על המשק הלאומי מחמת הוצאות-הביטחון.

טבלה 2

העליה היהודית (נטו) לארץ-ישראל,

מאי 1948 — דצמבר 1954

(העודף של הנכנסים על היוצאים)

1948.12.31 — 1948.5.15	1948
105.082	234.922
234.922	160.160
160.160	166.859
166.859	10.686
10.686	- 1.528
- 1.528	11.052
11.052	31.168
31.168	718.401

שת לרשויות המקומיות. עיקרן בא מברטיס-קולנוע. נוסף על כך מוטל מס-שעשועים גם ע"י הרשויות המוניציפאליות. ההכנסות של מס בולי-הכנסה ב-1955/6 נאמדות 4ב מיליון ל"י. שאר ההכנסות הפיסקאליות בא מדמי רשיונות לכלי-רכב ולמקלט-יראדיו ומדמי-שירותים. מיסי הרשויות המקומיות. 50% מן ההכנסות של מס-השעשועים ומן הרשיונות לכלי-רכב, 5% מהכנסות מס-הקניה, והתוספת המוניציפאלית למס-ההכנסה מועברים לרשויות המקומיות. המיסים, שמטילות רשויות אלו, הגיעו ב-1953/4 לסך של 40.9 מיליון ל"י. מיסים אלה כוללים ארנונת-רכוש (מס-רכוש על בניינים ועל מגרשים), שבת-ש-לומיה חייבים בעלי-הרכוש, ארנונה כללית ומס פינוריאשפה (המוטלים על הדיירים), מס-עסקים ומס-שעשועים.

טבלה 4

נטל המיסים<sup>1</sup> של השלטון המרכזי והרשויות המקומיות בהכנסה הלאומית<sup>2</sup> (באחוזים)

השנה	מיסיה-השלטון המרכזי	מיסים מוניציפאליים	סך-הכל
1949/50	13.8	2.6	16.4
1950/51	15.6	2.6	18.2
1951/52	16.7	2.6	19.3
1952/53	16.6	2.6	19.2
1953/54	17.0	2.8	19.8
1954/55	19.5	2.5	22.0

1 מדובר במיסים תקציביים בלבד. האומדנים של מבקר-המדינה מראים אחוזי-נטל גבוהים יותר, בכללם גם הטלים לקרנות השוואה, גביות מרכוש, גביות ע"ח ריבית והכנסות שונות. 2 ההערכה של ההכנסה הלאומית היא לפי השנה האזרחית, ואילו זו של הכנסות-המיסים — לפי שנת-ההכספים.

טבלה 5

נטל-המיסים של השלטון המרכזי והמקומי לגולגולת (במחירים של 1950/51)

1950/51	48.8 ל"י
1951/52	54.9 "
1952/53	48.1 "
1953/54	53.6 "
1954/55	71.5 "

סיכום. מס-ההכנסה, המכס (הכללי והמוטל על דלק), מס-הקניה, ומיני-הבלו הם המיסים החשובים ביותר, התורמים יותר מ-90% מכלל הכנסותיה של המדינה ממיסים. מגמת-השלטונות לקבוע מס-הכנסה פרוגרסיבי מוגבלת ע"י השיקול, שמס כזה עלול להשפיע השפעה שלילית על גורמי הדירבוץ הכלכלי. המדיניות של מס זה מכוונת להגיע לגביית אמת של המס הקיים. מדיניות-הממשלה ביחס למיסים העקיפים מכוונת להחליש את היסוד הרגרסיבי שבה ע"י הטלת מיסים כבדים על מצרכים, שאינם חיוניים ביותר, ועל-ידי מתן סובסידיות למוצרים עממיים. שכבות-ההכנסה הנמוכות ביותר והגבוהות ביותר סובלות, איפוא, במידה יחסית פחות מן השכבות בעלות ההכנסה הבינונית, שהן הנושאות העיקריות בנטל-המיסים.

חוקי התקציב; דו"חות החשב הכללי; דו"חות מבקר המדינה; הערות שר האוצר לדו"חות מבקר המדינה; דו"חות שנתיים של אגף המכס והבלו; התפתחות המסים תש"ח—תשי"ד (בהוצאת משרד האוצר), 1954; א. פלמן, ר. גוהימובסקי, דיני הכנסה, 1955; י. שטרן, מס הכנסה להלכה ולמעשה, 1955; ד. הורוביץ, כלכלת ישראל, תשי"ך, ע"ג 342—356; A. Granovsk *The Fiscal System of Palestine*, 1935; *Revenue Administration and Policy in Israel* (United Nations, Technical Assistance Program), I, 1953, II, 1955.

יבוא ההון, ואילו היתרה נבלעה בצריכה שוטפת. יש לציין, מצד אחד, שבהוצאות-הצריכה נכללו גם הוצאות על הביטחון, על החזקת העולים החדשים ועל קיומם של שירותים סוציאליים חיוניים, ומצד שני — שכשליש מן ההשקעות הוצא על שיכון, וכן על מבצעים בלתי-פרודוקטיביים אחרים, שמטרתם העיקרית היתה מתן תעסוקה למובטלים. מכאן, שההשקעה בנכסים פרודוקטיביים, כלומר זו שמספקת את הציוד המאפשר לעולים לזכות בשכר הֶאָלִי הקיים, נסתכמה ב-0.7 מיליארד דולאר לערך, כלומר באלף דולאר לעולה.

התכניות הראשונות משנת 1949 נתבססו על השקעה של 3,000 דולאר לכל עולה — השקעה, שנראתה עשויה להבטיח את היקלטותו הכלכלית לפי רמת-השכר, שהיתה קיימת באותו זמן. תכניות אלו חייבו הוצאה של נכסיהן פרודוקטיביים ויים בשיעור של 2 מיליארד דולאר לערך לקליטתה הכלכלית של העליה כולה; אלא שעם עלייתה של רמת-החיים צריכה היתה אף השקעה זו לגדול. למשל: ההוצאות של ההתנחלות בחבל-לכיש נאמדו ב-1954/5 ב-5,000 דולאר לנפש (30,000 ל"י למשפחה), כולל הוצאות-שיכון אך בלא ההוצאה הכרוכה בהבאת מים-השקאה בקו ירקון-נגב. לעומת זה קבע סקר-מידגם של השקעות בתעשייה בשנים האחרונות (שהוגבל בעיקר למפעלים גדולים ובעלי מיכון גבוה), ש-10,500 דולאר הושקעו לכל עובד (בממוצע) במיתקני-ייצור בלבד.

בעוד שמצד אחד הגדילה העליה, שבאה בשכר הראלי, את סכומי-ההשקעה הדרושים לקליטת-העליה, הרי מצד שני הקטינה את הכדאיות הכלכלית של המפעלים וע"י כך גרמה לצימצומן של ההשקעות. תוצאה אחרונה זו הכריחה את הממשלה לאחוז בצעדים מיוחדים לעידוד-ההשקעה, כגון אספקת סחורות-יסוד לפי שערי-חליפים נוחים ומתן הלוואות בריבית נמוכה, שאפשר לסלקן בלירות ישראליות, שערכן פחת והלך.

צירוף מיוחד זה של הון זול ושכר יקר הֶקִים בישראל גושי-משק קטנים של חקלאות, תעשייה, תחבורה, וכיוצא באלה, שהם בעלי ציוד מעולה ומיכון גבוה, ולעומת זה גרם, שחלק גדול מן האוכלוסייה — כמחצית מכוחות-העבודה שבמדינה — נשאר ללא תעסוקה כלכלית. סקר כוח-האדם מיוני 1954 מוכיח, שהשתתפותה של האוכלוסייה העברית בארץ בגיל-העבודה (בני 14 ומעלה) בכוח-האדם המועסק הוא הנמוך שבעולם. באה"ב מקיף כוח-העבודה המועסק 60% מכלל בני גיל-התעסוקה, ברוב ארצות-אירופה הוא כולל 65%, וחלקו הולך ועולה בארצות שרמת עשרן והתי-פתחות נמוכה יותר. לעומת זה בישראל כולל כוח-העבודה המועסק רק כ-49% מכלל בני גיל-העבודה; 46.2% מן הערלים החדשים (מ-1948 ואילך) ו-53.2% מן הוותיקים.

בין 530,000 האנשים, שנמנו בסקר כוח-האדם מיוני 1954 כמועסקים, צוינו 42,600 (או 8%) כמובטלים מבקשי-עבודה; אך מרובים מאלה האחרונים — כפי שמניחים: פי שניים או פי שלשה — הם העובדים, שתעסוקתם אינה דרושה ממש ושאינה, לאמיתו של דבר, אלא „אבטלה מוסווית“, שמת-בטאת במתן שירותים בלתי-חיוניים, בצוותות-עובדים מנופזים, במשרות שאינן כרוכות במאמץ של ממש, במציאותם של „סוחרים“ יתרים (רוכלים), וכיוצא באלה.

את ממדיו של כוח-העבודה הרזרווי המצוי במשק הישראלי אפשר להעריך על-פי התישובים הבאים:

גם הרפבה האנושי של העליה לא היה בו כדי לעורר תקוות ביחס להגדלת התפוקה הממוצעת לעובד ולעלייתו של השכר הראלי. יותר ממחציתם של העולים בתקופה זו היו מיזאיי ארצות-המזרח (ילידי המזרח הקרוב, המזרח התיכון ואפריקה הצפונית), והשאר היו יוצאי-המערב (ילידי אירופה והעולם המערבי). רובם הגדול של יהודי-המזרח באו מסביבה סוציאלית נחשלת ועפ"ר מן השכבות העניות שבארצות-מוצאם — שכבות, שפוללות אחוז גבוה מאוד של בורים, לקויי-בריאות ודלי כושר-הסתגלות לתנאיה של חברה טכנולוגית מודרנית. מה שנוגע לעולי-אירופה, היה חלק גדול מהם מיושבי מחנות-ריפוי ומחנות-עקורים, שסבלם בימיהם-המלחמה עירער את בריאותם של הרבה מהם, ושנות-הבטלה-מאונס, שבילו במחנות, הרחיקו אותם מחיי-עבודה. יש להסביר, איפוא, כיצד עלה השכר ב-75% לערך בתקופה, שבה, כפי שאפשר היה להניח, צריכה היתה הכפלתו של כוח-העבודה, וכן שאר הגורמים שנמנו למעלה, להביא לידי ירידה מרובה של השכר, וכיצד השפיעה תופעה זו על המשק הישראלי מבחינת התקרבותו לעצמאות כלכלית.

עם הכפלת כוח-העבודה יכול היה המשק הישראלי לנקוט אחת משיטות אלו:

1. לחסום את שוק-העבודה בפני העולים החדשים כדי לאפשר לעובדים בני הישוב הוותיק להחזיק גם לאחר מכן בעמדות-התעסוקה שלהם וליהנות משכרם הֶאָלִי הקודם.
2. להנמיך את השכר הֶאָלִי עד לדרגה מקבלת לשיעור השולי של פריון-העבודה, שהוקטן מחמת העובדה, שקרנות-ההון המצויות הוצרכו עכשיו לשרת כוח-עבודה כפול.
3. להגדיל את אספקת ההון הפרודוקטיבי בשיעור מק-ביל לגידולו של כוח-העבודה, כדי לאפשר לעולים להיקלט מבחינה כלכלית במסגרת שיעורי-השכר ורמות-החיים הקיימות.
4. להגדיל את אספקת ההון הפרודוקטיבי בשיעור עולה על זה של גידול כוח-העבודה, כדי לאפשר דרגות גבוהות יותר של פריון, שכר רֶאָלִי ורמת-חיים.

ב-1949/50, כשהרבה מן העולים, שישבו במחנות, היו על-כרחם בטלים מעבודה, נעשה ניסיון ללכת בדרך הראשונה מארבע הדרכים הנזכרות. לאחר מכן ניתנה עדיפות לדרך הרביעית, שנבחרה מתוך כוונה להגדיל את אספקת-ההון במידה שאפשר יהא להעלות את שיעורי-השכר ואת רמת-החיים של האוכלוסייה כולה לגובה גדול אף מזה שהיה להם בא"י המאנדטורית (עד כמה שהדבר נגע לישוב היהודי) או לגבהם בארצות-המערב המפותחות. השגתה של מטרה זו חייבה את השימוש בקרנות-הון גדולות, שאמנם גייסו והוזרמו לארץ, במשך שבע שנים (1949—1955) נהנתה ישר-אל מיבוא-הון, שנסתפם בשני מיליארד דולאר ויותר. אך מהון זה לא הוצאה כמות מספקת על השקעות פרודוקטיביות, שהיו עשויות להגדיל את הפריון במידה מקבלת לגידולו של השכר הראלי. מכאן, שהעליה בשכר הֶאָלִי לא היתה גמול, שניתן לכוח-עבודה מסתייע בקרנות-הון, שרמתן הממוצעת לכל עובד גבוהה מזו שהיתה קודם לכן, אלא כעין שכר שנתבע בעד ייצור קודם שהופק.

לעובדה זו היו השפעות חמורות על תהליכי התעסוקה, שהשקעה והפיתוח הכלכלי של המדינה. בשנים, שבהן נכנסו שני המיליארדים של הדולארים, נסתכמו ההשקעות במדינה (לפי אומדן) ב-1.3 מיליארד דולאר, כלומר ב-62% מכלל

מסחר ושירותים	ייצור-סחורות	
44.4	37.9	ישראל (1954)
42.8	41.7	א"ב (1950)
36.7	46.4	הולאנד (1947)
38.0	46.5	אנגליה (1951)
29.3	57.7	בלגיה (1947)
25.7	62.8	צרפת (1946)
20.0	68.9	ישראל, לא-יהודים (1954)
6.4	92.2	תורכיה (1950)

אך התעסוקה סופקה גם בעקיפים ע"י השקעה של ממש, שבאה ליצור מקומות-עבודה בחקלאות ובתעשייה. מ 38% האחוזים מיבוא-ההון, שהופנו לצריכה, הוקצה לתכלית זו רק חלק קטן בצורת סובסידיות ישירות לצרכנים. רובו של הסכום הופנה לצריכה באמצעות שער-חליפים נר חים. דברים אלה נכונים בייחוד לגבי ארבע השנים הראשונות לקיימה של המדינה, שבהן גדל שיעורו הכספי של השכר כמעט פי שניים, ואילו שער-חליפים הרשמי נשאר ברמה של 2.80 דולארים ללי. עם הפיחות המודרג של הלי (מ-1952 ואילך), הלכו ונצטמצמו הסובסידיות לצרכנים, שני תנו באמצעות שער-חליפים נוחים. באפריל 1954 הונהג בכל החשבונות של הממשלה שער-חליפים של 1.800 ללי לדולאר. אך העליה המתמדת, שבאה מכאן ואילך במחירים

א. הגדלת החלק המועסק מבני גיל-העבודה באוכלוסיה היהודית, כלומר בני 14 ומעלה, מ-49% ל-60% מכללה של שכבה זו היתה עלולה להביא כ-100,000 עובדים נוספים לתחום הפעילות הכלכלית היצרנית.  
 ב. צימצומו של שיעור האבטלה הגלוי מ-8% ל-4% היה בו כדי להוסיף כ-25,000 עובדים.  
 ג. צימצומה של האבטלה המוסווית עד כדי החצי מממדיה הנוכחים היה משחרר לעבודה של ממש, לכל הפחות, כ-75,000 עובדים.

בדרכים אלו, אילו רק היה מצוי המספר הדרוש של מקומות לעבודה פרודוקטיבית, אפשר היה לצרף למחנה העובדים הפרודוקטיביים שבמדינה 200,000 עובדים נוספים — מה שהיה בו כדי גידול של 40%. מאחר שחלק מכוח-העבודה בישראל לא נקלט מבחינה כלכלית משמעות קרנות-ההון המובאות לארץ כאמצעי לאספקה ישירה של תעסוקה יותר משהן משמשות לפיתוח-הארץ. תעסוקה כזו סופקה ע"י מימון של עבודות ציבוריות וע"י החזקתם של מנגנונים רחבים מדי. התופעה האחרונה גרמה לאחוז הגבוה מן הרגיל של כחות-העבודה היהודיים בישראל המועסקים במסחר ובשירותים, כפי שמודגם בטבלה הבאה:

טבלה 3

הגידול של מענקי תוספת-היוקר 1951—1955 (שיעורי מאכסימום)

התקופה	אינדקס יוקר-המחיה ספטמבר 1951—100	השיעור החדשי של תוספת-היוקר לגוש בתקופה	תוספת בלי	סך-הכל של השכר החדשי, שכר-היסוד —120 ללי	אחוז תוספת-היוקר בשכר
1951 דצמבר	107	יאנ.—פבר. 1952	—	125.600	4.7
1952 פברואר	120	מארס	10.400	136.000	11.8
מארס	132	אפריל	9.600	145.600	17.6
אפריל	144	מאי—יוני	9.600	155.200	22.7
יוני	157	יולי—אוג.	10.400	165.600	27.5
אוגוסט	165	ספטמבר—נובמבר	6.400	172.000	30.2
נובמבר	175	דצמבר 1952—פברואר 1953	8.000	180.000	33.3
1953 פברואר	182	מארס—מאי	5.600	185.600	35.3
מאי	191	יוני—אוגוסט	7.200	192.800	37.8
אוגוסט	201	ספטמבר—נובמבר	8.000	200.800	40.2
נובמבר	208	דצמבר 1953—פברואר 1954	8.750	209.550	42.7
1954 פברואר	216	מארס—מאי	10.000	219.500	45.3
מאי	218	יוני—אוגוסט	—	219.500	45.3
אוגוסט	222	ספטמבר—נובמבר	7.500	227.000	47.1
נובמבר	228	דצמבר 1954—פברואר 1955	7.500	234.500	48.8
1955 פברואר	228	מארס—מאי	—	234.500	48.8
מאי	230	יוני—אוגוסט	—	234.500	48.8
אוגוסט	231	ספטמבר—נובמבר	3.750	238.250	49.6
נובמבר	236	דצמבר 1955—פברואר 1956	6.250	244.500	50.9
1956 פברואר	239	מארס—מאי	3.750	248.250	51.7
מאי	249	יוני—אוגוסט	12.500	260.750	54.0

להפוך צמחי-בר לגידולי-תרבות. ביתר ביטחון אפשר להניח, שא"י היתה אחד מן המרכזים, שמהם נתפשטו בומנים ההיסטוריים גידולים שונים לארצות אחרות. בשעה שהיוונים והרומים היו מכנים פירות כגון התמר או הרימון בכינוי "פיניקי" ("פוני"), בשעה שספרו על ארץ-ניסה, שממנה הובאה לראשונה ע"י האל אוסיריס תבואה למצרים, קרוב לוודאי, שנתכינו בכך לא"י, ששימשה מקור של אספקה חקלאית לצור וסביבותיה (מל"א ה, כה; יחז' כו, יז). כמר כן מוצאים אנו, שהמצרי סינחי (המאה ה-19 לפסה"ג) הטעים את עשרה של ארץ-ישראל מבחינה חקלאית, ופלי-ניוס הרומי מציין את פירסומה של החיטה הארצישראלית בכל הארצות.

מצבה הגאוגרפי של הארץ כגשר (1) בין הים והמדבר, (2) בין עמקי מצרים וארץ-נהריים ו(3) בין הרי אסיה הקטנה וערב גרם, שרק לעיתים רחוקות יכול היה החקלאי לנצל את כל אפשרויותיה הטבעיות. ישעיהו (לב, יט—כ) חולם על הזמן, שהאיכר יוכל לזרוע בו, "על-כל-מים", לשלח את רגל השור והחמור בכל מקום יפה למרעה, ולבנות את בתיו בשפלה ולא בראש הר. עפ"ר הכריעו טעמי-ביטחון בשאלה: מה לעבד והיכן לבנות. העברים של תקופת-המקרא כבר הוצרכו לקומם ארץ, שעברו עליה חורבנות מרובים. זכורים היו, שבעבר היתה כיכר-הירדן, "כולה משקה... כגנה", כארץ מצרים" (ברא' יג, י), בעוד שבימיהם היתה שאגת-כפירים בוקעת ועולה מתוך השיחים הסבוכים של "גאון הירדן" (יר' מט, יט; נ, מד). המחזות של האריה השואג לקראת שמשון בין הכרמים, של הארי והדוב התוקפים את עדר דוד, של האיילה היולדת בשדה ושל חמורי-הבר העומדים על גבעות בימי ירמיהו, מחזות אלה, שהם מתוארים במקרא, אינם הו-למים ארץ, שישבה זה זמן מרובה. השממה בארץ בתקופת-המקרא היתה בעיקרה מעשה ידי-אדם. המראות המתוארים בספרי-הנביאים, של עדרים רועים בין חורבות-ישוב ושל קוצים עולים במקום שדות וכרמים, היו ידועים לשומעיהם. הישוב היה נדחק להרים, מוותר על מיתקני-ההשקאה שבנה, ומבסס את משקו על גידולי-בעל: גפן, תאנה, רימון וזית (סמוך לכפר), חיטה, שעורה (על האדמות שמסביב לו), ומרעה (באדמות רחוקות יותר או קשות לעיבוד). לעמקים לא היתה חשיבות לעומת "ארץ הרים ובקעות, למטר השמים תשתה-מים" (דברים יא, יא; והשווה שם, ז, יג; ח, ח). ריכוזו של הקרקע ההררי הפורה בגושים מבודדים זה מזה ע"י מדרונים סחופי-עפר גרם, שהחקלאים נטו להתרכז בכפרים גדולים ולא להתפזר בחזות קטנות. מגמה זו גברה אף מטעמי-ביטחון. חידוש פוריותה של אדמת-הפלחה היה נעשה ע"י הוֹבְרָתָה המחזורית, והשטח המעובד היה מתחלק פעם בפעם בין בניה-כפר מחדש; היו מחלקים אותו ע"י מדידה בחבלים למספר-החלקות הדרוש, ואח"כ היו מגרילים את החלקות בין החקלאים (מכאן הביטויים: "משליך חבל בגורל", מיכה ב, ה; ו"אדמתך בחבל תחולק", עמוס ז, יז). אדמת-זרע מושקית בגשמים נחשבה לאדמת-בעל (מונה, שהוא מצוי בספרות התלמודית, אך שמוצאו מלפני הכיבוש הישראלי): שייכת היא לאלוהות הנותנת גשמים ומשותפת היא לעובדיה של אלוהות זו; ליחיד אין בה אלא זכות-שימוש ארעית.

בני-ישראל באו לארץ כרועים שוכני-אהלים, שמבקשים "ארץ זבת חלב ודבש" (דב' ו, ג ועוד) — ארץ, שהבהמות

ובשכר כאחד, חזרה והגדילה את האחוז של הסובסידיה ליבוא, הכלולה בשער-החליפים הרשמי.

בעוד שהסובסידיות הללו שומרות על רמת השכר הראלי הניתן לעובדים המועסקים, מנעו מחירי-הייצור הגבוהים-ביחס את הגדלת היצוא בממדים הדרושים להתפתחותה הכלכלית התקינה של המדינה, באופן שתוכל להגיע לעצמ-אות כלכלית בעתיד נראה לעין. הנהגת שער-חליפים של 1.800 ל"י לדולאר לגבי היצוא ב-1953 גרמה במידה ניכרת לגידול של היצוא ב-1954 (אע"פ שחלק חשוב מגידול זה יש לזקוף על חשבון יבול-שיא של הדרים, שנמכר באותה שנה במחירים טובים). אך ב-1955 שוב לא גדל היצוא כלל — קרוב לוודאי, מחמת העובדה, שבאותו זמן כבר חלפה ההש-פעה המעודדת, שהיתה לקביעתו של שער-החליפים הנוכח. הסובסידיות-ליצוא, שהופעלו בשיטות שונות, גלויות וסמו-יות, הוכחו כבלתי-יעילות, ויש יסוד לחשוש, שעלויות-השכר ב-1956 תבאנה אף לידי צימצום של היצוא.

התגובה הטבעית של מנגנון-השוק כלפי שכר מופרו היא יצירת אבטלה, שמורידה את השכר לרמתו הקודמת. בארצות אחרות, שבהן — בדומה לישראל — נתקלת הורדה כזו בהתנגדות חזקה מצד אירגוני-העובדים, קיימת האפשרות לבטל את העליה בשכר הראלי ע"י העלאת-המחירים; אך בישראל חסומה אף דרך זו ע"י תוספת-היוקר הנהוגה, המעלה אוטומאטית את השכר בד בבד עם עליית-המחירים — מה שעשוי להביא לידי אינפלציה (ר' טבלה 3).

העליה, שבאה בשכר הראלי קודם שהתפתחותו של המשק איפשרה לשכבה העובדת כולה להרוויח שכר ראלי מוגדל זה, הנמיכה במידה ניכרת את רמת התעסוקה וההכ-נסה הלאומית וצימצמה הרבה את ממדי-הפיתוח, לעומת אותם שהיו אפשריים מבחינה טכנית וכלכלית. עליה זו בשכר הראלי, שקדמה להתפתחות הכלכלית, בלמה את התרחבותו של היצוא ואת התרחבותן של ההשקעות בתעשיות-יצוא; ובדומה לזה בלמה את פיתוחן של תעשיות מתחרות ביבוא.

לאחר שעליה זו בשכר הראלי הובטחה מפני זעזועי-משבר ע"י אירגוני-עובדים חזק, ולאחר שחוסנה בפני סכנת-האינפלציה ע"י תוספת היוקר האוטומאטית, נמנע מן המשק למצוא דרך, שתאפשר לו להפיק את מלוא התועלת מן ההון המובא שברשותו למטרות הפיתוח הכלכלי. כתוצאה מכך הוכרחה הממשלה להוציא חלק גדול והולך מקרנות-ההון — ע"י הגדלת היבוא של חמרי-גלם וסחורות-צריכה — לשם הקלת האבטלה וריסון מגמות-הלהץ האינפלציוניות, הנוצרות מתוך עליות-שכר קודם וזמן.

ש. רימר, כלכלת ישראל: המבין והמוצא, 1953, S. Riemer, *The Hard Road to Israeli Self-Dependence (Commentary, August 1953)*; Saaki Eretz Ahuvah, *Israel's New Economic Policy: The Background; Israel's New Economic Policy in Action (Public Finance, September, December 1954)*; Economic Advisory Staff, *The Israel Economy in 1954, 1955*.  
ש. רי.

החקלאות. — א. היסטוריה. — שפע של אור-החמה, איזורי-אקלים שונים במרחקים קטנים זה מזה ומשקעים ומי-תהום בכמויות ניכרות — צירוף מיוחד זה של גורמים הביא לידי התפתחות מוקדמת של החקלאות בארץ-ישראל. מציאותה של אס-החיטה בארץ יש בה משום סיוע לתנחה, שא"י היתה אחת מן הארצות, שבהן למד האדם לראשונה

לתנודות. לפי יוסף בן-מתתיהו, היה הגליל החבל המאוכלס ביותר והמעובד ביותר שבא"י, בעוד שבשומרון וביהודה מרובים היו השטחים, ששימשו למרעה בלבד, ובעבר-הירדן היו ההרים מונחים בכללם והחקלאות התרפזה בעמקים ("מלחמות-היהודים", ג', ג', ב' ד'). אך נראה, שסיבת-הדבר לא היתה נעוצה באי-פוריותם של ההרים שם, כפי שסבר בן-מתתיהו. הישוב היהודי בעבר-הירדן היה מועט ביחס, ובטחונו היה תלוי בתחבורה עם יהודה הגליל, שעברה דרך העמקים.

דיכויין האכזרי של המרידות היהודיות נגד רומי הפחית את האוכלוסיה החקלאית של הארץ, אך הפחתה זו לא גררה צימצום מרובה של השטח המעובד, אלא ניצול מוגבר של כוחות-העבודה שנשארו.

בסוף התקופה הרומית ובימי השלטון הביזנטי התפשט השטח המיושב בכיוון של מדבריות הנגב ועבר-הירדן. באותם הימים הוקמו שש ערים במדבר-צין, וכן הותקנו אז בריכות מרובות (שכמה מהן נחצבו בסלע בצורת מערות) בשטח, הכלול עכשיו בתחומי חבל-סיני שבמצרים (סמוך לגבול א"י). אז הוקמו (או לכל הפחות ניתקנו והוגדלו הרבה) גם הבריכות העצומות של ארץ-מואב, שכל אחת מהן היה בכוחה להכיל מ' עד 10 אלפי מ"ע של מים. השמדתם של הרבה מן האיכרים הזעירים בתקופת המרידות הגדולות ברומי הביאה לידי הצטרפותן של נחלות הרבה לאחוזות גדולות, שאפשר היה להן להשתמש באפשרויות החקלאיות המקומיות בצורה מאורגנת ותכניתית יותר ולהס-תפק במספר מועט יותר של ידיים עובדות; עם זה גדל מספרם של העבדים, שאפשר היה לנצל את כוחותיהם עד קצה גבול-האפשרות ושלא הצריכו הוצאות מרובות לפרנס-תם. שרידי בתי-המגורים מאותם הימים, המפורזים במקומות שונים, יש בהם כדי ליצור רושם מוטעה בנוגע לציפיותו של הישוב באותו זמן. גם בזמננו קיימות בחלקות מרחוקות של אדמות כפרים ערביים מְזֻרְעוֹת, כלומר קבוצות של בתי-דירה ובנייני-משק, שמשמשים לעבודות עונתיות מסוימות בלבד. באחוזת רומית גדולה היה המנהל מעביר פעם בפעם את העובדים ממקום אחד לשני בהתאם לצרכי העיבוד.

מעמד-הקרקעות בתקופת-האסלאם. בשעת הכיבוש הערבי ברחו או נשמדו כמעט כל בעלי-האחוזות הביזנטיים. הילידים, שהחזיקו קודם לכן בקרקע כבעלים או אריסים קבועים, שמרו עליה גם להלן תמורת תשלום מס, ח'ראג'. בא"י היה זה מתחילה מס-גולגולת, דומה לזה ששילמו העירונים הבלתי-מוסלמיים, אלא שהחקלאים חייבים היו להוסיף עליו גם מוונות לכלכלתם של החיילים, שהיו חונים בקרבם. החליף עבד אל-מלך (685—705) העמיד את המס על 4 דינרים לשנה (הרווח השנתי של פועל שכיר באותו זמן), אך בכפר הוטל מס זה לא על כל אדם אלא על מידת-קרקע, שהכניסה הכנסה קרובה לזו. בימי החליפים אל-מנצור ואל-מהדי (754—785) הונהגה גביית הח'ראג' ע"י הפרשת חלק מסויים של התוצרת ברוטו, מה שפטר את השלטון מן הצורך למדוד ולהעריך פעם בפעם את האדמות המעובדות. בקביעת התעריפים של הפרשה (מקאסמה) זו בשביל ממלכת-החליפים כולה טיפל הוויזר מעאויה אל-אשערי, אחד מיהודי-טבריה שנתאסלמו. שיטה זו הפרידה כליל את המס הקרקעי ממס-הגולגולת. אדמות-ח'ראג' התחילו להיחשב כקניינה של המדינה, שכאילו מסרה אותן לצמיתות

ונתנות בה תלב יותר ממדבר ושבה אפשר להיוון, נוסף על כך, ממיץ מבושל (בערב: דָּבֶס) של פירות גדולי-הבר ומדבש של דבורי-הבר למכביר (השווה ישעיה ז, כב ועוד). הנאמנות לאורח חיי-האבות נחשבה גם אח"כ ראוייה לשבח מבחינה דתית: ללוויים ולכהנים היו על-יד עריהם מגרשים לבהמתם, אך לא נחלות חקלאיות; הרִכְבִּים אף לא היו גרים בבתים, והנביאים היו מצפים לשיבת העם בכללו לחיי מרעה ואוהל (הרשע ב, טז; יב, י; ישעיה ז, כא—כה; כו, י; מיכה ה, י). החוק, שחייב את הוֹבְרַת-האדמה בכל שנה שביעית (במידה שהיה בה משום הוֹבְרַה נוספת על זו שהיתה דרושה לצרכי-העיבוד) היה מכוון בעיקרו לקיום משק-המקנה בקנה מידה גדול. אופי אֶפְסֹטֶטְסִיוּי זה של המְשָׁקִים הֶצְרִיךְ את הרחבתם של שטחי-הקרקע המנוצלים, וביחוד מרובה היה בהרי-שומרון בירוא היער לשם התיישבות (יהו' יז, טו—יח). מאחר שהאדמות, שהיו מעובדות ע"י יחידים, הופרשו מתוך השטח, שהיה נחשב תחילה כנחלת-מרעה משותפת של העם—נחלה, שניתנה לו לשימוש מדי ה'—הוגבל הקניין הפרטי של הקרקע בצורה חמורה עוד מזו שהיתה נהוגה בימי-הכנענים. והארץ לא תִמְכַר לצמיתות, כילי הארץ, כ-יג' ג' ו' ותושבים אתם עמדי" (ויקרא כה, כג).

הקמת המלוכה גרמה לאינטנסיפיקציה של החקלאות: האיכר הוכרח להרבות את הייצור כדי לכלכל את צבא המלך, חצרו ופקידיו, וכן כדי לספק את ההוצאות, שהיו כרוכות בהנהגת צורות מפוארות יותר של פולחן (ביהמ"ק). מתחילה קיבל המלך סמכות להפקיע חלקים מאדמות-האיכרים לשם חלוקה בין האנשים, שהיו בשירותו (שמר"א ה, יד), אך סמכות זו לא נתקיימה, כנראה, אלא זמן קצר בלבד—עד שנתגבשו מנגנון המדינה וסדריה, ואילו לאחר מכן לא היה המלך זוכה אלא באדמתו של פושע, שנתחייב מיתה (מל"א פרק כא). הרחבתן של אחוזות-המלך נעשתה בעיקר על-ידי עיבודן של אדמות שוממות. מסופר, שלדוד היו שנים-עשר "שרי הרכוש", שפיקחו על ענפים שונים של משקו הגדול (דה"א כו, כה—לא), ושעוזיהו, "אוהב אדמה" היה והגדיל את שטח אחוזותיו במדבר ע"י חציבת בורות (דה"ב כו, י). ה"לוח" של ירחי-השנה החקלאיים, שנמצא בגזר, מעיד לא רק על ניסיון חקלאי ניכר, שנרכש ע"י האיכר בארץ, אלא אף על קיומה של הוראה חקלאית בכתב. כמויות גדולות של קטורת, בשמים ושמן-רקח, שהיו דרושות לביהמ"ק ולבתי-הנכבדים, היו מובאות תחילה בשיירות מערב הדרומית. אך במרוצת-הזמן למדו העברים עצמם את דרכי הגידול של המטעים הללו. בשירי-השירים נזכרים הרהמור, גבעת-הלבונה, ערוגות-בושם ונטיעות של קנה, קינמון ולבונה, שהיו גדלות בתוך פרדס-ירימונים, וכן נזכר בו הפּוֹפֶר, שהיה גדל בכרמי עין-גדי. בזמנו של יוסף בן-מתתיהו היה מפורסם העמק, שהושקה ע"י מעיינות-יריחו ושובו היו מטעי בשמים ותמרים ("מלחמות-היהודים", ד', ח', ג'). כן השתמשו היהודים ביום בזמנו להשקאה במי-הירדן, כמו שנהגו לעשות אף קודם לכן, בימי בית-התלמי, אע"פ ש,איגרת אריסטיאס" (קיי—קייז) נוקטת לשון של גוזמה כשהיא משווה את תפקידו של הירדן בחקלאות של יהודה לזה של הנילוס בחקלאות המצ-רית. התפתחותם של קשרי-המסחר בין א"י וארצות-החוץ איפשרה את פיתוחם של מטעי-הפשתן, שיבולם שימש למלאכת-אריגה ביתית, מכוונת ליצוא (משלי לא, יג, יד וכד). רמת-העיבוד של מחוזות שונים היתה נתונה מסיבות מדיניות

לשימוש אריסיה הקבועים תמורת המס הנגבה מהם; האריסים הללו היו מאבדים את זכותם אם הוניחו את העיבוד, אך רשאים היו להעביר את זכותם לאחרים באישורה של המדינה. בתפיסה משפטית זו היה משום פשרה בין מעמד המקורי של שני סוגי הקרקע, שההבדל ביניהם ניטשטש במשך הזמן. הסוג האחד כלל את האדמות, שנכבשו בכוח ע"י הצבא המוסלמי ושעובדיהן נעשו אריסי המדינה, שהיו משועבדים לה בגופם; ואילו הסוג השני כלל את האדמות, שבעליהן נכנעו לכובשים מתוך הסכם ושמרו על זכות-הקניין תמורת תשלום מס. רק קצתן של קרקעות-הארץ חולקה בין הכובשים הערביים כקניינם הפרטי (מולק), שתמורתו היו חייבים בתשלום מעשר (עיתים היה זה מעשר כפול). סיבת-הדבר היתה מה שהכנסותיו של האוצר מאדמות-המעשר הללו היו מועטות מהכנסותיו מאדמות-ה'ראג'. עפ"ר היו אלו אדמות, שהופקעו (א-צואפי) בזמן-הכיבוש משום שהיו חסרות-בעלים, או מונחות או מעובדות בשביל בעלי-אחוות ביזאנטיים ע"י אריסים זמניים או פועלים שכירים. רק במקרים נדירים הוענקו לכובשים כפרים קיימים, שהתנהלה בהם עבודה חקלאית סדירה. מקבלי-האדמות הללו ישבו בדרך-כלל בערים והחכירו את אדמותיהם לאריסים תמורת דמי-אריסות, שהיו קובעים כטוב בעיניהם. עד ימיו של עומר II (717—720) מותר היה לערבים לקנות מן האוצר אדמות-ה'ראג', שנעשו בתוקף קניה זו אדמות-מעשר; אך חליף זה אסר על האוצר להמשיך במכירת אדמות אלו, כדי למנוע ירידה בהכנסות-המלכות. בתקופת שלטון-הממלוכים בארץ נתחדשו מכירות אלו וחלק ניכר מן האדמות החקלאיות של הארץ נעשה מולק. אך במאות ה-17 וה-18, כשמושלי-המחוזות היו חוכרי ההכנסות של אדמות-ה'ראג' והיו מעוניינים בהריחבתן (ואף נהנו מסמכויות-שלטון כמעט בלתי-מוגבלות) נצטמק השטח של אדמות-מולק לתחומי אדמות של בניינים וגנים.

המונח „מירי“ („ממלכתי“) מציין את אדמות-ה'ראג' הארצישראליות מתחילת המאה ה-17 ואילך. מונח זה בא להורות, שהמדינה (שלה שייכת הקרקע) מפקחת על מחזיקי-הקרקע (כלומר, אלה שיש להם זכות-שימוש קבועה בה) במישרים, ללא תיווך של פאודאל. תיווך זה התפתח לראשונה מסיבה זו: אוצר-המדינה, שהיה נמצא במצב דחוק, לא יכול היה לשלם לאנשי-הצבא והפקידים את שכרם בזמן, ולפיכך העניק להם מקורה-הכנסה בצורת זכות לגבות לטובתם את ה'ראג', שהגיע למדינה בגוש-קרקעות מסויים. תמורת מקורה-הכנסה (אקטאע) זה היה האוצר תובע מתחילה דמי-חכירה קבועים, שהיו משתלמים בראש כל שנה מוסלמית. במאות ה-9 וה-10, עם התגבשותו של מעמד-פרשים שליט ממוצא תורפי, נעשו מקורות-הכנסה אלה עוברים בירושה. מן המאה ה-11 ואילך נתפשט המנהג, שבעל האקטאע היה חייב להחזיק פלוגת-פרשים שלמה, שהוא היה המפקד שלה ושמספר-אנשיה התאים לגודל הכנסת-האקטאע. מנהג זה הוכנס לא"י מן הצפון ע"י שושלת-הסלג'יקים התורפית, ואילו המתחרה הדרומית שלה על השלטון בארץ, שושלת החליפים הפאטימיים שבמצרים (969—1171), לא היתה מתנה אקטאע בשירות צבאי אלא במקרים נדירים; אד עם נפילתה של שושלת אחרונה זו נתקבל המנהג של הקצאת אקטאע צבאי בכל המדינות המוסלמיות, שביקשו לשלוט על א"י. השפעת השיטה הפאודאלית המערבית, שהיתה מקובלת

בממלכת-ירושלים הצלבנית (1099—1291), על סדריהן של המדינות הללו היתה חזקה בשעתה, אך אחר גירושם של הצלבנים מן הארץ בטלה עד מהרה. הנהוג של הורשת-אחוות, שנחלש בימי השלטון הממלוכי, גבר בימי השלטון העותמאני, אע"פ שגם אז לא היה מתחילה הבן מקבל עפ"ר אלא חלק מאחוות-אביו. האחוות הצבאיות, שנתפסו ב-1605—1607 בידי המורדים (אנשי הפורדי עלי ג'אנובלאט, שהוכרו כמלך-טוריה, ותומכו הדרוזי פת'ר אלדין), לא חולקו מחדש לאנשי-צבא לאחר שדוכא המרד. ע"י כך הפכו אדמות-הארץ למירי, אך החכרתן ע"י המדינה היתה נהוגה עד ימי שלטונו של מוחמד עלי (1831—1841). תקופת-החקירה הרשמית היתה עפ"ר שנה אחת בלבד, אך בפועל היו ראשי-השבטים מחוזיים בשטחי-שבטיהם לצמיתות, ומושלי-המחוזות היו חוכרים את אדמות-מחוזותיהם (וגובים דמי-אריסות מן האיכרים באמצעות חוכרי-משנה). הביטול המודרג של ההחכרה ע"י מוחמד עלי קדם רק זמן קצר להחלטתה של הממלה העותמאנית לבטלה בכל רחבי הקיסרות (1839), ולפיכך לא נתחדשה ההחכרה עם התחדשותו של השלטון העותמאני בארץ. בהתאם לחוק-הקרקעות העותמאני ב-1858, שעדיין הוא משמש יסוד לתחיקה הקרקעית בארץ, נערך משנות השישים ואילך רישום-קרקעות (תטוב) מדרג. מחזיקי-הקרקעות קיבלו אז לראשונה תעודות-אישור ליכוד-יותיהם, בעוד שקודם לכן היו תעודות כאלו ניתנות בא"י למתווכים פאודאליים בלבד. תחיקת „התורפים הצעירים“ (קודם מלחמת-העולם I) הגדילה את סמכותם של מחזיקי-הקרקעות להשתמש בנחלותיהם למטרות שונות ולהעבירן לידי הזולת, בלא שביטלה כליל את ההבדל המשפטי בין אדמות-מירי ואדמות מולק. אדמות-מירי, שנשארו ברשותה הגמורה של המדינה, היו האדמות השוממות שמחוץ לשטח המיושב (מאות = אדמות „מתות“), החלקות בפנים השטח המיושב, שעבודן הונח או שניטשו ע"י בעליהן (מחלול), והאדמות שבימי התטוב נרכשו על-ידי השולטן מן המדינה כאחוותיו הפרטיות (גי'פתליק) ועכשיו החזרו על-ידי למדינה.

המשפט המוסלמי הדתי, המונח ביסודו של חוק-הקרקעות העותמאני, מתיר להפוך להקדש (נקף) רק אדמות, שהן קניינו הפרטי הגמור של המקדיש: כלומר רק אדמות-מולק. מטרות-ההקדשה יכולות להיות שונות: עשיית-חסד, תועלת-הציבור או טובת צאצאיו של המקדיש. דוגמה לסוג השני הוא ההקדש שברשותה של משפחת תמימי בחברון: צאצאי תמים אלדארי, שקיבל, לפי המסורת, ממוחמד הבטחה-בכתב, שקר-קעותיה של סביבה זו יהיו רכושו לכשיכבשו אותה המוסלמים. מאחר שעיקר אדמות-הארץ הן אדמות-מירי, רוב ההקדשות בה הוא „נקף בלתי-אמיתי“, כלומר, קרקעות, שרק ההכנסה המגיעת מהן למדינה מוקדשת לאיזו מטרת-חסד מוסלמית, בתוקף ההקדשה שנעשתה ע"י שולטנים עותמאניים או נציגיהם. כיום זכאים גם מחזיקי-קרקעות להפוך את זכויותיהם ל„נקף“, אלא שאף הוא „בלתי-אמיתי“ מבחינה משפטית. עיבוד-הקרקע בתקופת-האסלאם. השלטונות המוסלמיים, שנציגיהם הראשונים לא היו בקיאים בחקלאות, הניחו לחקלאים המקומיים לעסוק במקצועם כהבנתם ולא נתנו את דעתם אלא על גביית-המס. המדינה לא הקימה משקים משלה, ולא הביטה בעין יפה על הקמת משקים חדשים גם ע"י מוסלמים יחידים, כי הדבר היה פוגע בעקרון בעלותה

נות של המאה ה-19. עם תהליך ההחלפה של החיטה בכותנה כגידול החקלאי הראשי של מצרים—תהליך, שהוחל בו בימי של מוחמד עלי (1815) ושהושלם בשעת ההפסקה, שבאה ביצוא הכותנה מאה"ב (בתקופת מלחמת-האזרחים של 1861—1865) — ניתנה דחיפה עצומה להגדלת שטחי-המזרע של תבואות בא"י, הואיל ושוב לא יכלה הארץ לסמוך אלא על עצמה באספקת לחם לאוכלוסייה המתרבה. רק בסופה של המאה ה-19 התחיל יבוא-תבואות ממדינות-הים, ועדיין היו ממדיו מצומצמים מחמת תנאי-התחבורה הגרועים בפנים-הארץ.

ה ע ד ה ה כ פ ר י ת. תפקידה המכריע של הפלחה במשק החקלאי העלה ממילא את חשיבותו של שיתוף-הקרקע הכפרי. עם פירוקן של האחוזות הרומיות-הפיזאנטיות הגדולות ועם גידול הצורך לחדש את כוחה של האדמה על-ידי הוברתה המחזורית, חזרו ונעשו שיתוף-הקרקע הנזכר והחלוקות השנתיות של האדמה בין האיכרים, היסודות של המשטר הקרקעי בכפר. נניי, סופר ערבי-מצרי מן המאה ה-14, מתאר בפרטות את הוברת-הקרקע בארץ. ג'. פינ, הקונסול הבריטי בירושלים, ציין 1850, שהוברת זו היתה בזמנו האמצעי היחיד, שהשתמשו בו בא"י לריענון כוחות-הקרקע. במצרים הסמוכה היו מקובלים מיה"ב אמצעים יעילים יותר, והם: זיבול ירוק ומחזור-הזרעים; אך שיטות אלו לא הועברו לא"י, כמו שהמדגרות, שהיו מקובלות במצרים, לא הותאמו לאקלימה הקריר יותר של א"י, ורק בתקופתנו הוכנסו לתוכה מדגרות מן הטיפוס המערבי החדש. גם המדינה וגם הפא"ד דאלים יושבי-הערבים לא טיפלו בשיפור-החקלאות; כזו כן אלו לא התעניינו אלא בגביית-מיסים בלבד, ואילו האיכרים העניים והנבערים לא היו מוכשרים לעסוק בניסיונות.

מסוף המאה ה-8 עד המאה ה-10 גרמו עליית מסי-הקרקע, מצד אחד, ומחיריה הירודים של התוצרת החקלאית, מצד שני, לתנועות-הגירה גדולות של איכרים ממחוז למחוז ומארץ לארץ. כך, למשל, עזבו או הרבה מן האיכרים השומריים את כפריהם והתיישבו במקומות אחרים (בשומרון, ביהודה ואף בעיראק), ובכפריהם הנטושים התיישבו בני ארצות אחרות (בכללן פרס). בימי הנדידות הללו נוצרו כפרים בעלי ישוב מעורב, ויוצאי מקומות שונים ישבו בשכונות מיוחדות, שכל אחת מהן קיבלה חלק מסויים מן האדמה המשותפת של הכפר. במאות ה-9—12 חדר לא"י ושכנותיה מעמד צבאי-פאודאלי תורפי, שהביא עמו את המנהג התורפי להעריך את גודל-המשק ומידת-הקרקע לפי מספר צמדי-הבקר וכשר-החרישה שלהם. מתוך כך הונהגה בארץ חלוקת הקרקע המשותף בין משקי-האיכרים לפי מספר הצמדים (פדאנים), שהיו ברשותם. אך בכפרים המעורבים הנזכרים שמרה כל שכונה על חלקה הקבוע. אע"פ שבשכונה עצמה היו מחלקים חלק זה בין המשקים לפי צמדי-הבקר. בניה של כל שכונה כפרית כזו, גם כשלא ייצגו מלכתחילה בית-אב, שהוא מאוחד ע"י קשרי-משפחה, נעשו בית-אב כזה במרוצת-הזמן. ייצובם של בתי-אב אלה ושל חלקם באדמת-הכפר הושלם בימי הממלוכים, וביחוד ע"י הסדר-הקרקעות של 1315. השלטון הממלוכי, שרצה להגביר את תלותם של הפאודאלים בו, הרכיב את אחוזותיהם לא כגושי-קרקע רצופים אלא כצירופי חלקים מכפרים שונים, ולצורך זה השתמש בחלוקה של הכפרים לבתי-אב, שכבר היתה קיימת במידה ניכרת: בכל כפר, שישבו בו בתי-אב שונים זה בצד

על הקרקע. האיכרים שוב לא הוצרכו לעבוד תחת שבט-נוגש עד קצה מידת יכלתם הגופנית. אך לא היה גם מקום להקמת מפעלי השקאה וניקוז גדולים חדשים או אף לתיקון מסודר של מפעלים גדולים ישנים. לפיכך: אע"פ שלא אירעו בזמן-הכיבוש חורבנות גדולים ואע"פ שמצבם של החקלאים נשתפר, התחיל הקפו של השטח המעובד פוחד בהדרגה. במרוצת-הזמן, עם צימצום כוחו של השלטון המרכזי, ואח"כ, בתקופת מסעי-הצלב, החשה הצטמצמותו של שטח זה ע"י מעשי-ההרס, שבאו בעקבות המלחמות. ביחוד יש לציין את כריתת עצי-היער בימי מסעי-הצלב, שנעשתה לשם פעולות-מצוד והתקנת כלי-נשק או כדי למנוע מן האויב את האפשרות של ביצוע פעולות כאלו. פקודתו של השולטן הממלוכי ח'ליל (ב 1291, עם גירושם של שרידי-הצלבנים) להחריב את רוב הישובים של עמק-החוף כדי להכביד על פלישות נוספות מצד הים, גרמה אף היא להתמעטותו של השטח המעובד. תוך כדי כך הומרצה נטייתה של האוכלוסייה הא"י לנטוש בתקופות של חוסר-ביטחון את העמקים ולהתרכז בהרים, ובו בזמן הורעו תנאי החקלאות ההררית מחמת ריבוי של סחף-העפר. אותה שעה לא הרגישו האוכלוסים, שצר להם המקום בארץ, מאחר שמספרם היה מועט, ומחמת מגיפת-הדבר של 1347—1348 ירד עד למינימום שבכל זמני-ההיסטוריה (כ-100,000). אך גידולם האיטי לאחר-מכן (עד כדי 300,000 לערך ב 1800) יצר מעט-מעט את הבעיה של שטח-מחיה, שהלכה והחמירה גם בתוקף העובדה, שהמשק החקלאי היה אפסטנסיווי ובלתי-מגוון. בצד תבואות וקטניות, תפס הזית מקום חשוב בהרי-שומרון: השמן והסבון של שכם היו מוצרי-יצוא חשובים לארצות הקרובות מיה"ב המאוחרים ואילך. כרמי עזה והגליל היו אז נודעים ביותר, ואילו לאחר-מכן עלתה חשיבותם של כרמי-חברון. האורז היה הון העיקרי בביצת-החולה. מן המאה ה-17 ואילך נעשה רווח גידול הכותנה (אף ברמות, כגון שומרון והכרמל), עד שנעלם במאה ה-19 מחמת ההתחרות של הכותנה המצרית. במאה ה-18 התפשט גידול הטאבאק, שאף הוא כמעט שנעלם במאה ה-19 בהשפעת המונופולין, שהונהג לגבי ענף זה בכל הקיסרות העותמאנית ושגרר את הגבלת גידולו במחוזות מסויימים בלבד (שא"י לא נכללה בהם). מטעי קנה-הסוכר בבקעת בית-שאן, שהיו מפורסמים ביה"ב המאוחרים, הונחו לאחר זמן, וכן נידלדל משק-המקנה מחמת התפתחותו של ענף זה במצרים (ששימשה קודם לכן שוק חשוב לגבינה ולבן מא"י), מחמת היבוא של אריגי-צמר אירופיים, ומחמת החלפת צבאות הרוכבים ברגלים עם ירידת ערכם של הראשונים כתוצאה מהתפשטותו של נשק-האש. גידול הפשתן, שהיה רווח בעיקר בסביבת-עזה, פסק אף הוא במאה ה-19 מחמת היבוא של אריגים זולים מארצות-הרוץ. תפוח-הזהב המתוק, שבמאה ה-16 הובא מסין לאגן הים התיכון ע"י הפורטוגזים (ועדיין נקרא בפי הערבים „ברתקאן“=פורטוגזי), תפס מן המאה ה-18 ואילך מקום חשוב בבוסתנים בסביבות יפו בצד התפוז המר (חושקש), שכבר היה ידוע בארץ במאות ה-10—11. אלא שגנייפו, וכן הגנים הסמוכים לעזה, סיפקו בעיקר את צרכיהן של הערים הללו ולא היתה להם חשיבות למשק-הארץ בכללו. הפלחה היתה הענף החקלאי היציב ביותר. לא רק שתבואות-אירופה לא התחרו בתבואות-הארץ, אלא להפך: ארצות אירופה הדרומית היו מבואות תבואה מן המזרח התיכון (ביחוד ממצרים) עד עשרות-השנים הראש-



ההתיישבות במאה ה-19 ותוצאותיה. במאה ה-19 הוכפלו אוכלוסייה של א"י; מחוסר התפתחות תעשיינית לא יכלו האוכלוסים הנוספים להיקלט אלא בחקלאות (אפילו המלאכות, שהיו קיימות מדור-דורות, נהרסו במידה מרובה ע"י יבוא של מוצרים אירופיים, שיצרניהם קיבלו פרסים מממשלותיהם ושמכסי-מגן לא הופעלו נגדם); וכן קשה היה לגוון את החקלאות (מן הסיבות שנזכרו למעלה). האיכרים יכלו רק להרחיב את שטח אדמות-הפלחה מתוך ניצול העובדה, שהאירגון הפאודאלי הישן של הממלכה התורנית נדחה מפני האירגון הביורוקראטי החדש, שהיה מרוכז ונשען על צבא סדיר, מוכשר יותר לרסן את פשיטות הבדדים והשודדים (ר' להלן, המשטר הקרקעי). הישוב, שהתרכז עד אז בהרים שמ מערב לירדן, התפשט לעמקים (שפלת-החוף, עמקי-זרעאל), לנגב הצפוני ולהרי עבר-הירדן. המתיישבים הללו לא היו מייבשים ביצות ולא היו מרבים בנטיעות; האמצעים, שעמדו לרשותם, לא היו אלא הלוואות פרטיות (בורעים, בהמות, מכ-שירים, מזון עד היבול הראשון, ובמידה מוגבלת בכסף מזומן), שניתנו בנשך מרובה, וכשהתחילו באים לארץ המתיישבים היהודיים, עדיין היתה ההתיישבות הנזכרת דלילה ובלתי-מושגת. אף בסביבות-רמלה עדיין היו הכפרים במוצאי המאה ה-19 נצרכים לכוחות-עבודה מן ההרים כדי להשלים את העבודות העונתיות. ביחוד היו הכפרים מאוכלסים באופן דליל בשטחי-העמקים—ודבר זה היה אחד מן הגורמים, שהפ-נו את ההתיישבות היהודית אל העמקים דוקה; הגורם השני היה מה שבאיוורים, שנושבו זה מקרוב, אפשר היה לרכוש ביתר קלות גושי-קרקע גדולים. בשעת רישום-הקרקעות, שהונהג בשנות ה-60, חילקה הממשלה (במחיר מועט) לעשר-רים ולתקיפים מבני-הערים אדמות באיוורים אלה כ"אדמות-שממה", אע"פ שחלק מהן כבר יושב על-ידי המתיישבים החדשים, שהרי רשימות הכפרים, שנמצאו בידי השלטון כשהתחיל ברישום זה, נערכו בשנות השלושים, כשהישוב הפלחי עדיין היה מוגבל בעיקרו להרי מערב-הירדן. בכפרים הישנים נרשמה הקרקע על שם הפלחים, ואילו בכפרים החדשים, שקמו בינתיים, חששו תושביהם להתבלט מפחד המיסים והגיוסים, ותכופות גם משום שהסתבכו בחובות לאותם התקיפים, שעמדו עכשיו ליצעות בעלי-הקרקע. העברת-קרקע טיפוסיית לאותם הימים היה רישום האדמות של עמקי-זרעאל (ובכלל זה יותר מ-20 נקודות-ישוב חדשות, שהיו בהן 4,000 תושבים) על שמו של הבאנקאי הבירותי סורסוק 1872 תמורת 6,000 ל"ש (ו"באקשיש" כפול). בדרך זו נתהוו אז גם אחוזות-השולטן (גיפתליק). בנגב הצפוני ובעבר-הירדן נרשמו אדמות הרבה על שם ראשי השבטים הבדויים. אך הטיפוס העיקרי בין בעלי-האחוזות החדשים היה ה"אפנדי" ("אדון"): תואר רשמי לפקיד האור-חי העותמאני, שמאז נעשה כינוי עממי של בעלי-אחוזת. האדונים החדשים לא השתקעו באחוזותיהם, לא הקימו בהן משקים לעצמם ולא דאגו לפיתוחן. ברצון מכרו חלקים מהן למי שהיה מוכן לשלם את מחירן. בכפרים הישנים סירב השלטון לרשום את הקרקעות כרכוש משותף (משאע) של העדה הכפרית, שנידונה לפירוק. רק מקצתה של האדמה הושארה לשימוש הכלל — (מתרופה) — לגורן, למרעה ולדרכים. השאר חולק (מפרוז) בין יחידים, באופן שנחלתו של כל אחד הורכבה מ"חבלים" מפוזרים במקומות שונים מסביב לכפר; דוגמת נחלותי הארעיות בעבר, אך מתוך

זה, קיבל כל אחד מהם אדון פאודאלי מיוחד. בתעודה, שניתנה לאדון כזה, נרשם, שיש לו חלק פלוני באדמת-הכפר (מכנה השבר, שציין חלק זה, היה 2, 3, 4, 6 או 24, ולפעמים רחוקות יותר: 5 או 7) או מספר פלוני של "מנות" (סָהִים) או כך וכך פדאנים: הכל לפי המנהג המקומי, שקבע את מידת חלקו של בית-האב באדמה המשותפת. אלא שמעכשיו הפך המנהג לחוק, ששוב לא היו האיכרים רשאים לשנותו, וכך נשאר בתקפו עד נפילת שלטון-הממלוכים ב-1516. הוא חזר והונהג ב-1521, כשנתחדשו האחוזות הפאוד-אליות הצבאיות בא"י, ונשאר קיים עד ביטולן בתחילת המאה ה-17. בית-האב האיכרי היה תמולה, "בהמת-משא" משועבדת לאדון הפאודאלי, שהיתה נושאת על גבה. כינוי זה נשאר לו, לבית-האב, גם אחר ביטולן של האחוזות הפאוד-אליות ואחר ביטולו של שיעבוד-האיכרים המשפטי (שהיה קיים בא"י מ-1260—1841 ושלל מן האיכר את הזכות לעזוב את כפרו ומשלח-ידו ללא רשיון מיוחד, שהיה ניתן, לכל היותר, רק לזמן קצר בלבד).

כמו בעדת-הכפר הישראלית בימי-קדם, כך היו מודדים את האדמה המשותפת בחבלים גם בכפר הערבי, היו מחלקים אותה למספר-חלקות בהתאם למספר צמד-הבקר שבידי בעלי-הזכות (שדאדים), ולסוף היו מגרילים את החלקות בין האיכרים. החלקה נקראה מארס, "חבל", והאבן, שהיו מוציאים מן השק בשעת ההגרלה ושבחה היה חרות שמה של החלקה, נקראה ג'יל או ג'עיל — אפשר, שיבוש של המלה העברית "גורל". אך אין לראות בכך מידה מרובה של מורשה עברית דוקה. הקצאת החלקות לאנשי-הכפר בדרך של הגרלה מצויה גם בעדות כפריות בארצות רחוקות מא"י, וגם צידי-הדמיון האחרים בין הסדרים בכפרי-הפלחים ובין אותם שהיו נהוגים בכפר העברי הקדום (כגון מנהגי לקט ופאה) מקורם, אפשר, בעיקר בדמיון של התנאים הכלכליים והתרבותיים: הרי בסוף י"ב ובזמן החדש (עד המאה ה-19) חזרה החקלאות הא"י במידה מרובה למצב, שהיתה בו לפני אלפי שנים, למצב-בראשית.

את אדמת-הכפר היו מחלקים לכמה גושים, וכל גוש היו מחלקים לחוד, כדי שלא יקופח מישהו מן הכפריים מבחינת טיב אדמתו או ריחוקה מן הכפר. נמצא, שכל איכר קיבל כמה חלקות במקומות שונים מסביב לכפר. בראש כל שנה חקלאית היתה אסיפת-הכפריים קובעת תכנית-עיבוד משוי-תפת, כדי שזריעת זן אחד בחלקות סמוכות זו לזו תקל על עזרה הדדית בעבודה. מחוסרי-הבהמות היו ממילא משוללי זכות לקרקע, אלא אם כן קיבלו חלקות-טרשים, שבהן אפשר היה רק לעדור, אך לא לחרוש. מידת הטיפול של העדה בגביית-המיסים מחבריה היתה משתנית מזמן לזמן. נזירי (המאה ה-14) מספר, שהפאודאלים היו מכריחים את זקני-הכפר לחתום על התחייבות, שלא יובירו קרקע ראויה לעיבוד ושישלמו דמי-אריסות גם בעד שטח, שחובר בניגוד להבטחה; אך כל אדון היה גובה אז את המיסים מחמולתו שלו, אלא אם כן מסרו האדונים הקטנים את תפקיד-הגביה לתקיף, שפרש את חסותו עליהם. כמ-וכן היו כפריים, שהיו שייכים בשלמותם לאדון אחד (למשל: הכפרים של הרי-הכרמל היו אחוזות-השולטן). במאה ה-19 היתה העדה גובה את המס מחבריה לטובת השלטון; בעד האדמה המעובדת — בהתאם לחלק שקיבל כל חבר, ובעד האדמה המזרבת (לשם החזרת פוריו-תה) — מכל התושבים הזכרים במידה שווה.

נתרוננו מתכנן התקנות, שהיו נהוגות ביחס לאדמת-מירי, עד שלא נשתיירו מהן אלא סימנים מועטים, כדי להבדיל בינה ובין שאר סוגי-הקרקע. השינויים העמוקים הללו באו לידי ביטוי מסכם באוסף הראשון של חוקי-הקרקע העותמאניים, שהושלם ב-1858.

מתוך חמשת סוגי-הקרקע, שמבחינן חוק זה, שלושה — מירי, מתרוכה ומואת — הם אדמות חקלאיות, שהראקאבא (זכות הבעלות העליונה) עליהן נמצאת בידי המדינה. הסוג החשוב ביותר של הקרקעות, מבחינת הקפם, הוא הסוג של אדמת-מירי. החלק הגדול ביותר משטחה של א"י, ובתוכו אדמה עידית שבעידית, היה נמנה על סוג מירי. רוב הקרקעות בשרון, בעמק-יזרעאל ובשאר עמקי הארץ, שהועברו בזמנן ע"י הממשלה לכפרים שלמים, ולפעמים גם ליחידים — רשומים עד היום בספרי-האחוזה הממשלתיים כאדמת-מירי, וגם במחוזות ההרריים מצויה אדמת-מירי לרוב. זכות-הבעלות של המדינה בטלה בפועל, אע"פ שנשתמרה במידה מסוימת מבחינה פורמאלית. החוק מ-1912 ביטל את ההגבלות שעדיין נשארו בתחום זה, וכמעט השווה את זכויותיו של בעל אדמת-מירי אל זכויות הבעלות של קרקעות-מולק, שנחשבה כבעלות גמורה ובלתי-מוגבלת. הגבלה יחידה קיימת עד היום לגבי אדמת-מירי: בעליה אינם רשאים להקדישה בצוואה לפי רצונם שלהם, או להפכה לרכוש ואקף. באין קרובים לבעלי-הקרקע לפי הדרגה הקבועה בחוק, נהפך הקרקע למחולל — רכוש פנוי — וחוזר למדינה. החזרה לרשות המדינה חלה גם במקרה שאדמת-מירי אינה מעובדת במשך שלוש שנים רצופות. תקנה זו לא נתבטלה מעולם באורח רשמי, אלא שלא הקפידו עליה שלטונות-הארץ בתקופות שונות ולא השתמשו בזכותם להפקיע את הקרקעות, כשבעלי-הן לא היו מעבדים אותן.

התחוקה הקרקעית העותמאנית נשמרה בימי השלטון המאנדאטורי, ומשנת 1912 לא באו כמעט שום שינויים בחוקים. החידוש העיקרי, שהונהג בתקופה זו, הוא: הסדר הקרקעות לפי שיטת-רישום חדישה, אך ביצועו של הסדר זה התקדם בקצב איטי; שיטת הבעלות המשותפת בקרקעות-מושאע, שהיתה שולטת בתחום הערבי, הוסיפה לשלוט בו גם בתקופה זו והשפעתה הופחתה רק במקצת הודות למקרים המועטים, שבהם חילקו בני-הכפר בינם לבין עצמם את הקרקעות המשותפים. פיצול נחלותיהם של האיכרים לעשרות חלקות מנותקות ומרוחקות זו מזו הוסיף להיות תופעה רווחת בכפר הערבי, וגם מבחינה זו לא שופר המצב בתקופת-המאנדאט אלא במקרים בודדים בלבד.

בסופה של תקופה זו באה ירידה ניכרת בהקף רכושם של בעלי-האחוזה; קרקעותיהם נרכשו עפ"י ע"י יהודים ונת-פצלו לנחלות קטנות. רוב רובם של המשקים בחקלאות היהודית היו משקים קטנים: מחמשה-עשר או עשרים דונאם במשקי-ניסיעות, עד מאה או מאה וחמישים דונאם במשקי-פלחה. השטח של יחידת-המשק אצל איכר ערבי היה גדול למדי, עד כדי מאות דונאמים לנחלה, ואף במושבות-היהודים הוותיקות נמצאו משקים של מאתיים וחמישים ושלוש-מאות דונאם. הקף הנחלות במשק היהודי הלך ופחת באופן מתמיד ושיטתי: ממאה וחמישים עד ששים, ארבעים ועשרים דונאם לנחלה, ופירושו של דבר היה, שהקניין הקרקעי הועזר נת-רחב בהקפו. בסוף תקופת השלטון הבריטי לא נשארו בין הערבים אלא בעלי-אחוזה מועטים בלבד, ולעומת זה גדל

שלילת זכותו של הציבור לכפות על היחידים תכנית-עבוד אחידה. חלוקה זו היתה בניגוד לצרכי-המשק של אותם הימים, ונהנו ממנה בעיקר המלווים-בריבית, שיכלו עכשיו לשעבד את אדמתו של כל יחיד לחובו. היא נתקלה, איפוא, בהתנגדות מרה מצד הפלחים, ובכפרים הרבה רשמו הללו במתכוון את כל אדמת-הכפר על שמם של אחדים מהם — מה שהיה בעיניהם רק רישום להלכה בלבד —, כדי לקיים גם להבא את שיתוף-הקרקע למעשה. במשך הזמן עירערה עלייתם של מחירי-הקרקעות את יסודותיו של שיתוף זה (מנתו של כל יחיד נעשתה קבועה, עוברת בירושה ועשויה להימכר ולהיות ממושכנת גם למי שלא היה מבני-הכפר), וכן הורגש יותר ויותר, שהשיתוף מעכב את האינטנסיפיקציה, את הפיתוח של אדמות-הפלחה לשטחי מטעים וגינות-ירק. עם זה יש לציין, שבמקרים הרבה נובעת צרת פיוורן של החלקות המעובדות מן העובדה, ששטחים סחופי-עפר (אפיקים, מדרונות זקופים, ראשי-הרים) חוצצים ביניהן, ולפיכך אין תיקונו השלם של מעונת זה אפשרי אלא ע"י ביקורת של חלוקת-הקרקעות ומפעל-פיתוח כאחד.

התהליכים כלכליים, שמקורם בהתיישבות היהודית, ביטלו כמה מן התוצאות השליליות של ההתיישבות הערבית שבמאה ה-19. משקלן של האחוזה הגדולות בחקלאות הערבית ירד: חלק מאדמתן נמכר ליהודים, ובמחוזות הרחוקים מישובים יהודיים נתמעט שטח-המורע של האריסים. התמעטותו של השטח המעובד בא"י, המסתמנת בתקופה האחרונה של השלטון המאנדאטורי (למרות גידול-האוכלוסים ההתייש-בות היהודית), אינה רק פרי ההגירה מן הכפר אל העיר, אלא גם פרי העובדה, ששטח זה גדל במאה ה-19 ובתחילת המאה ה-20 גידול מוגזם מחמת האפסטנסיוויות והעדר הגיוון של המשקים, שנוצרו באותו זמן. כמרכן הלכו האיכרים ונחלצו, במידה מרובה משום ריבוי מקורות-הפרנסה והתת-פתחות של האשראי המודרני, מן ההסתבכות בהלוואות-נשך, שנתרבו באותה תקופה. מלחמת-העולם II, שבזמנה פחת ערכם הממשי של החובות הישנים, בעוד שמחירי-התוצרת עלו, החישה תהליך זה.

א.ב. ג. פולק, דברי ימי הערבים, תש"ן (ביחוד פרקים ט' ו"ג); H. Vogelstein, *Die Landwirtschaft in Palästina zur Zeit der Mischnah*, 1894; G. Dalman, *Arbeit und Sitte in Palästina*, II, 1932; A. N. Poliakov, *Feudalism in Egypt, Syria, Palestine and The Lebanon, 1250-1900*, 1939; id., *La Féodalité islamique (Revue des Etudes Islamiques)*, 1936, pp. 247-265; id., *Some Notes on the Feudal System of the Mamluks (Journal of the Royal Asiatic Society)*, 1937, pp. 97-107; id., *The Ayyubid Feudalism (ibid.)*, 1939, pp. 428-432.

א.ב. ג. פ.

המשטר הקרקעי. — עם מיגורם של הכוחות הפאודאליים הצבאיים בא"י בימי שלטונו של מחמד עלי (1833-1835), בטלה גם הצורה הפאודאלית של החזקת-הקרקע. השרידים האחרונים של שיטת-ההפקדים עברו מן העולם בימי התיקונים של השולטן עבד-אל-מג'יד, עם פירסום החוק של "תאנצימאט" ב-1839. מטרת התיקונים הללו היתה, בין השאר, להחזיר למדינה את זכויות אדנותה על הקרקעות. אך משקלו של שלטון-המדינה בקביעת היחסים האגראריים הלך ופחת, ובמרוצת-הזמן חלו במשטר הקרקעי תמורות יסודיות נוספות. בין השאר נתרופפה עמדתו של מוסד הואקף (ההק-דשים הדתיים) בחייה הכלכליים של הקיסרות העותמאנית, וכן נשתנו דרגות חשיבותם של סוגי-הקרקע השונים; ביחוד

כ-1,200,000 דונאם; השטח של אדמות-הנפקדים, שעדיין לא עברו לידיים אחרות — כ-3,500,000 דונאם בערך. האדמה הפרטית מהווה, איפוא, רק חלק קטן משטחה של המדינה, כ-10% בקירוב. המספרים הללו מראים, שבמדינת-ישראל אירע — ועדיין נמשך — שידוד מערכות מבחינת הבעלות הקרקעית. ירידת ערכה של הבעלות הגדולה הגיעה לטופה: שוב אין בה, במדינה, בעלות פרטית מסוג זה, אבל גם השטח הכללי של האדמות בבעלות פרטית, בינונית וזעירה, הוא קטן ביחס כיום. במקומם עלתה, בהקפה ובערכה, הבעלות הציבורית: אדמת-המדינה ואדמת-הלאום. מספר החוכרים של אדמה לאומית גדל והלך מאז התחילה פעולת ההתיישבות של התנועה הציונית, מלפני כשלושים שנה, ובימינו הוא כולל את רוב מניינם של החקלאים היהודיים במדינה. כ-80% מן המספר הכולל של החקלאים היהודיים נמצאים בישובים, שהוקמו על אדמות הקרן הקיימת לישראל, החכירה — צורת-קניין מסוייגת, שכן זכויותיו של החוכר על הקרקע מוגבלות לפי חוזה — היא כיום השיטה השלטת ביחסים האגרריים במדינת-ישראל.

א. גרנובסקי, הקרקע והבניין העברי בארץ-ישראל, תרצ"א; פורשת הקרקע בארץ-ישראל, תרצ"ו; הנ"ל, המשטר הקרקעי בארץ-ישראל, תש"ט; א. נ. פולאק, תולדות היחסים הקרקעיים במצרים, בסוריה, בארץ-ישראל בסוף ימי הביניים ובזמן החדש, 1940; הנ"ל, דברי ימי הערבים, תש"ו; Belin, *Etude sur la propriété foncière en pays musulmans, et spécialement en Turquie (rite hanéfite)* [Journal Asiatique, Cinquième Série, Tome XVIII, 1861]; XIX, 1862; A. von Kremer, *culturgeschichte des Orient unter den Chalifen*, 1875; S. Bergheim, *Land Tenure in Palestine*, Palestine Exploration Fund, 1894; Ph. G. Baldensperger, *The Immovable East*, Pal. Expl. Fund, Quart. Stat., 1917; I. Elazari-Volcani, *The Fellah's Farm*, 1930; D. G. Dalman, *Arbeit und Sitte in Palästina*, 1932; *Palestine Royal Commission Report and Memoranda*, 1937; A. N. Poliak, *Feudalism in Egypt, Syria, Palestine and the Lebanon, 1250-1900*, 1939; *Survey of Social and Economic Conditions in Arab Villages*, 1944; C. F. Walpole, *Land Settlement in Trans-Jordan* (in *The Proceedings of the Conference on Middle East Agricultural Development*), 1944; *General Monthly Bulletin of Current Statistics*, 1945-1947; *A Survey of Palestine, Prepared 1945-1946 for the Information of the Anglo-American Committee of Inquiry*, 1946; J. Weulersse, *Paysans de Syrie et du Proche Orient*, 1946.

אב. ג.

המדיניות הקרקעית היהודית בא"י. בשל-ביו הראשונים של מפעל-ההתיישבות היהודי לא היתה קיימת כל מדיניות קרקעית שהיא. קוני-הקרקע לא התכוונו אלא לתכלית אחת: לרכוש קרקעות לחקלאות היהודית בכל מקום שיכלו לרכוש. האדמות שקנו לא היו אדמות-עידית דוקה או שטחים רצויים ביותר להקמתם של מפעלים, אלא עפ"ר אדמות בלתי-פוריות או, לכל היותר, בעלות טיב בינוני, שהצריכו השבחה והכשרה מרובות. עם ביצוע רכישות-הקרקע הגדולות הראשונות ע"י הקרן הקיימת לישראל (ע"ע) ב-1920 באה תמורה מבחינה זו. בתקופה הראשונה של שלטון המאנדאט הבריטי גיבשה לעצמה הקק"ל מדיניות קרקעית מסויימת, ומתוך כך קבעה מוקדם ומאוחר ברכישת-אדמות. נוסף על המגמה העיקרית של פעולותיה — רכישת קרקעות להתיישבות החקלאית — התחילה הקק"ל נותנת את דעתה גם על רכישת קרקעות בערים ובסביבותיהן. עם התרחבותו של מפעל-ההתיישבות היהודי נתבלטה חשיבותה של העיר כגורם בקליטת עולים ובהשרשתם בחיי-הכלכלה של הארץ. באותו זמן עצמו התחיל עולה בסביבותיהן של

מחנה האיכרים הקטנים בין היהודים, וגם מספר הפלחים הועזרים בין הערבים. אם בעשור הראשון של המאה נמצאו ברשותם של בעלים מועטים שטחי-אדמה עצומים (עד כדי מיליוני דונאמים), הרי במשך ארבעים השנים שעברו מאז ירדו פלאים גם מספרם של בעלי-הקרקע וגם הקף השטחים שבידיהם.

גם בחמש השנים הראשונות לקיומה של מדינת-ישראל לא חלו שום תמורות בתחוקה הקרקעית. לפי הכרזת מועצת-המדינה הזמנית מיום 14 במאי 1948 נשארה בתקפה המורשה התחוקתית מימי המאנדאט; וכך נשתמרה גם חלוקת הקרקעות לחמשת הסוגים שנוכרו למעלה. לעומת זה חלו, בהשפעת המאורעות, שאירעו במלחמת-העצמאות, תמורות מרחיקות-לכת בחלוקת הבעלות הקרקעית. היציאה של המזוני-ערבים מן הארץ שינתה בבת אחת את היחסים האגרריים, ששלטו בה עד אז. מאות אלפי ערבים נטשו את רכושם הקרקעי, ושטחים עצומים נשארו ללא-בעלים וללא-עבודה כאחד. לפי אומדן משנת 1949 היו שייכים לבעלים נפקדים כמעט ששה מיליון דונאם של אדמה חקלאית. נעלמו גם הבעלים הגדולים, הבינוניים והועזרים, וגם מעבדי-האדמה והאריסים. עם תקומת המדינה נצטמצם במידה מרובה גם מספרם של האיכרים הערביים: מתוך 660,000 תושבי-הכפר הלא-יהודיים, שהיו בא"י ב-1942, נמצאו בישראל באמצע 1949 כ-120,000 תושבי-כפר, כלומר כ-18% בלבד. ע"י השינויים הללו נעלמו במידה מרובה גם התופעות השליליות, המציינות את המשטר הקרקעי המוסלמי: הבעלות המשותפת — מושאע — על כל הסיבוכים, שנוצרו על-ידיה במשק החקלאי ושהפריעו לניצול היעיל של האדמות; פיצול הנחלות לחלקות מרובות; פיזור החלקות וצורתן הלקויה, עד כדי להכביד על עיבוד השדות — כל התופעות הללו אינן קיימות עכשיו אלא בשטחי-האדמה של האיכרים הערביים, שנשארו בתחומיה של המדינה. השפעתן של תופעות שליליות אלו מוגבלת כיום רק לאדמות, שתופסות כ-6% משטח-המדינה. כל הקרקעות הנטושים עברו לרשות האפיטרופוס על נכסי-נפקדים, שמתפקידו לשקוד על רישום הנכסים הבלתי-נדים ועל שמירתם. בהתאם לחוק מיזלי 1951 נוצר מוסד מיוחד בשם רשות-הפיתוח, רשות זו מקבלת, בדרך של הקניה, את כל נכסי-הנפקדים, והוטל עליה לטפל בהעברתו של רכוש זה לידיים אחרות, כדי לנצל לצרכי חקלאות ופיתוח. לפי החוק הנזכר אין רכישתם של נכסי נפקדים מותרת אלא לשני גורמים בלבד: מדינת-ישראל והקרן הקיימת לישראל; זו האחרונה נהנית מזכות-קדימה לרכישת כל קרקע גם בשטחי-הערם; וכן קבע החוק, שפרט למאה אלף דונאם בכל ערי-הארץ אין אדמת-הנפקדים ניתנת להימכר לפרטים, ואפשר למסרה להם בחכירה בלבד; תנאי-החכירה דומים לאלה שנקבעו בחוזה-החכירה של הקרן הקיימת. בתוקף החוק של רשות-הפיתוח העבירה הממשלה לידי הקרן הקיימת 2,300,000 דונאם, מהם 98% אדמות חקלי-איות. ע"י החוק נקבעו סייגים להרחבתה של האדמה הפרטית בישראל. החלוקה הנוכחת של הבעלות הקרקעית במדינת-ישראל היא, במספרים משוערים וכלליים, כלהלן: ברשותה של מדינת-ישראל — כ-15,000,000 דונאם (הכוללים את רובם המכריע של שטחי-הנגב, שתנאי-הבעלות עליהם עדיין לא הובררו כל צרכם); בידי הקרן הקיימת לישראל — 3,250,000 דונאם; בידי בעלים יהודיים פרטיים — 600,000 דונאם; בידי בעלים פרטיים ערביים, תושבי מדינת-ישראל —

למפעל כולו. ואמנם הושגה במרוצת-הזמן מויגה של ההשקעות המנוגדות, וההון הפרטי היה חפשי לפעול ברכישת-קרקעות במלוא יכולתו.

בהקף פעולתו של ההון הפרטי בתחום זה חלו עליות וירידות. במשך יובל-שנים היה ההון הפרטי כמעט הגורם היחיד בגאולת-קרקע. לעומת זה 35 השנים האחרונות (מ-1920 ואילך) הלך ההון הלאומי והרחיב את הקף-פעולתו יותר ויותר. משהחמיר המצב המדיני בארץ באה פעולתו של ההון הפרטי לידי שיתוק גמור, באופן שההון הלאומי נשאר הגורם היחיד, שהוסיף לפעול בתחום זה. קודם תקומת-המדינה הגיע רכוש הקרקעי של הקרן הקיימת לשיעור של 942,000 דונאם, ואילו שטח-האדמה, שנמצא בידי יהודים פרטיים, בכפר ובעיר, כללו 600,000 דונאם.

המדיניות הקרקעית במדינת-ישראל, הנתמדת מורו, שבאו במעמד המדיני של הארץ, גררו גם תמורות במדיניות הקרקעית של מכווני ההתיישבות היהודית ומתכנין, שהעיקרית שבהם היא ממשלת-ישראל. העקרון העיקרי במדיניות הקרקעית של ממשלת-ישראל כיום הוא פניור-האוכלוסיה. לפניור זה נודעת חשיבות גם מבחינת בטחונם של המדינה ותושביה, גם מבחינת עיצובה של כלכלה מתוכננת, וגם מבחינת אפשרות החשתו של תהליך המיוזג של הגלויות. עקרון אחר, שמדריך את מדיניות הקרקעית של הממשלה, מסתמך במגמה להגביל את ההקף הכללי של הבעלות הפרטית של הקרקע ולהרחיב עד כמה שאפשר את תחום הבעלות הלאומית. ביטוי לעקרון זה משמש חוק רשות הפיתוח, 1951 (ע"י למעלה, המשטר הקרקעי, עמ' 819).

פ. אופנהיימר, ההתיישבות הציונית ויסודותיה (הוצאה בקיבוץ גרס הציוני הששי); מ. אוסישקין, קול האדמה, 1929; באנן הבניין, קובץ לזכרו של א. ביהם, תשי"ב; א. גרנות, בהתנחל עם, תשי"א; נתיבות ומפלסים, תשי"ב; בשדות הבנין, תשי"ב; י. וילקנסקי, בדרך, תרע"ח; מדות, תרפ"ד; יוסף וייץ, התנחלותנו בתקופת הסער, 1947; המאבק על האדמה, תשי"י; בשבילי יחיד, קובץ לזכרו של נ. דה-לימה, תשי"י; י. סימון, החכירה שבירושלם ושאלת האשראי, 1919.

א.ב.ג.

החקלאות היהודית בא"י מתחילת שנות ה-80 עד סוף תקופת-המאנדאט. — צורות-ההתיישבות. מראשית צמיחתה של ההתיישבות היהודית, היתה הבעיה של צורת-ההתיישבות כרוכה בצורך להבטיח מקור-הכנסה למתיישבים ממוצא אירופי, שרמת-חיהם גבוהה מזו של הפלח הערבי. מבחינה עקרונית ניתן לפתור בעיה זו בשלושה אופנים: (1) ע"י הקצאת שטח-אדמה רחב-ביחס לכל נפש באוכלוסיה החקלאית היהודית, ללא שינוי יסודי מן הנוהג המקומי של חקלאות אפסטנסיונית; (2) ע"י נטיעת מטעים מבוססת על השקעת-הון מרובה, שהיא צמודה לשכר-עבודה נמוך — צורה, שמבטחת הכנסה גבוהה-ביחס; (3) ע"י הגברת האינטנסיוויות של החקלאות המערבית, כדי להשיג הכנסה גבוהה-ביחס גם כשהשטח שברשותו של כל מתיישב הוא קטן. בפועל בוצעה ההתיישבות היהודית בכל שלושת הכיוונים הללו, ובשלבם שונים של מפעל-ההתיישבות היה אחד מכיוונים אלה השולט.

גורם-השפעה נוסף לקביעתה של צורת-ההתיישבות שיש משוה עלייתם של מחירי-הקרקע. בשנות ה-80 של המאה ה-19 עלה מחיר הדונאם של אדמה חקלאית מ-0.350 עד 1.100 לירות ישראליות (לפי כסף ישראלי ובמחירים של 1956). ב-1910 היו המחירים של אדמה זיבורית ועידית כדי 1—10

ערי-הארץ הראשיות ערכם של שטחי-קרקע מסויימים, שע"י תידים היו ליהפך — ע"י פיתוח מתאים — לעמדות-מפתח בכלכלת הארץ. דוגמה לכך הוא האיזור של מפרץ-חיפה — עכו על אפשרויות-הפיתוח המרובות שלו. פעולתה הראשונה של הקרן הקיימת ברכישתה של קרקע עירונית היתה קניית-הקרקע, שביצעה באיזור רבי-סיכויים זה (1925).

כמורכב נתנה הקק"ל את דעתה על תנאי השיכון והדירור בערי-הארץ, שהיו קשים לעיתים מחמת אי-ההתאמה בין ממדי העליה ובין הרזרווה הקרקעית, שעמדה לרשותם של בוני הערים העבריות. מצב זה ייקר את מחירי המגרשים ואת מחירי הבניינים והדירות עמם. כדי לסייע בפתרון של בעיית-השיכון, ביחוד לגבי השכבות של מעוטי-האמצעים, רכשה הקק"ל קרקעות למגרשי-בניין בסביבות הערים ועל-יד המושבות הגדולות, ועליהן הוקמו שכונות ופרברים, לפעמים מתוך השתלבות עם מפעלים חקלאיים. בשיכונים, שהוקמו בערים ובסביבותיהן על אדמות, שנחכרו מן הקק"ל, נשתכנו כ-38,000 משפחות — השג ניכר, שאעפ"כ לא התאים להקפם של הצרכים בתחום זה.

הבעיה המדינית. משהחריפה התנגדותה של ממשלת-המאנדאט למפעל-ההתיישבות היהודי בארץ נעשתה רכישת-הקרקע ע"י יהודים בעיה מדינית ממדרגה ראשונה. ממשלת-המאנדאט חוקקה חוקים שונים ותיקנה תקנות אד-מיניסטרטיוויות מרובות, שהיו מכוונות בין השאר לצמצם את האפשרויות של רכישת-קרקעות ע"י יהודים בארץ. מדיניות זו הגיעה לשיאה בגזירת-הקרקע שבספר הלבן 1939 (ע"י היסטוריה, עמ' 552/3). בתנאים אלה נתעוררו ספקות, אם רכישת-קרקעות ע"י יהודים תהא אפשרית בעתיד באיזו מידה שהיא וגברה הכרת הצורך ביצירת עתודות-קרקע, שאפשר יהא להעמידן לרשות ההתיישבות באותה שעה. לשיקול זה נוסף טעם בטחוני-אסטרטגי: צריך היה להרהר בות בקניית קרקע בחלקי-הארץ, שמספר תושביהם היה-דיים היה מועט, כדי לייסד בהם ישובים נוספים, וכן בשטחים בעלי חשיבות מבחינה בטחונית, כגון במקומות, שמאפשרים שליטה על עורקית-חבורה מסויימים, צמת-דרכים, וכיוצא באלו. כמורכב יוחסה חשיבות חיונית להדירה לחבלי-ארץ מרוחקים ממרכזי-הישוב, כדי להרחיב את מסגרתו הטרי-טוריאלי של הבית הלאומי, או כדי לבלום מזימות, שנתכוונו להוציא חבלים אלה מתחום פעולתה של ההתיישבות היהודית. דוגמה לכך תשמש החדירה למחוז בית-שאן, וכן החדירה למחוז באר-שבע, הוא הנגב, המשתרע על מחצית שטחה של א"י בתקופת-המאנדאט. ע"י שילובם של שיקולים אלה בשאר המגמות, שקבעו את מדיניות הקרקעית, נעשתה רכישת-הקרקעות ע"י הקק"ל מבצע של בניין והתגוננות כאחד.

ההון הפרטי וההון הלאומי במדיניות הקרקעית. במשך שנים העסיקה את התנועה הציונית הבעיה, אם יש ליתן דיו-קדימה לקניה של קרקע ע"י פרטים או לרכישת קרקע, שנמסרת לבעלותה של האומה. בוועידה הציונית, שנתכנסה בלונדון ב-1920, נקבעו העקרונות של המדיניות הקרקעית הציונית. הוועידה החליטה על פשרה בין שתי הדעות הקיצוניות. היא לא הסכימה לשום צימצום או הגבלה בצורות של גאולת-הקרקע, אבל תבעה מן ההון הפרטי ציות לעקרונות הלאומיים, כדי שהאדמה לא תישמט מידי יהודים ולא ייעשו בה מעשי-ספרות, שמביאים נזק

מפקידות-הבארן שכן יומי, שהבטיח את פרנסתם. התמיכה הרחיקה לכת עד כדי מתן ערובה למכירת כל תפוקת-היין השנתית במחירים, שעלו הרבה על מחירי השוק העולמי. כתוצאה מכך עלתה תפוקת-היין, והרבה מן המתיישבים התרכזו כל-כך בגידול-הגפן כבעיסוקם היחיד, שהזניחו אפילו את הפקת הירקות, החלב והביצים, והיו קונים מצרכים אלה מן הפלחים. במרוצת-הזמן נבצר למצוא שווקים לכמויות-היין, שהלכו וגדלו משנה לשנה. כך נוצר מלאי-יין גדול, שנאגר במרתפים ושהיה הכרח, בסופו של דבר, למכרו בהפסד ניכר.

התמוטטות. במשך חמש-עשרה שנה הוצאו מיליונים רבים של פראנקים כדי לקיים באורח מלאכותי מחירי-יין גבוהים. ההתמוטטות באה ב-1899, כשהמושבות של הבארן רוטשילד הועמדו תחת פיקוחה של חברת יק"א, שראתה הכרח לעצמה להקטין עד לחצי את מחירי-היין. כתוצאה מכך פרץ משבר חמור, שהעיק על המושבות. משהגיע המשבר לשיאו שילמה יק"א לכורמים, שהסכימו לעקור את כרמיהם, פרמיות, שהושקעו בנטיעתם של גידולי-מטע אחרים (שקדים וזיתים). גידולי-הגפנים כגידולי-יחיד פסק, איפוא, אחר תקופה קצרה-ביחס.

ענף-הגפן בסוף מלחמת-העולם II. בסוף מלחמת-העולם II הקיפו השטחים של גפני-בעל יהודיים כ-14,000 דונאם, מהם 10,000 דונאם של ענבי-יין ו-4,000 דונאם של ענבי-מאכל. ב-4,000 הדונאם של גפני-שלחים גדלו אך ורק זנים של ענבי-מאכל. בתקופה זו היה גידול-הגפן משולב בענפים אחרים של המשק. לגידול-הגפן נועד מקום מכריע



בציר-ענבים כרמי זכרון-יעקב

ל"י לכל סוג. ב-1921 נקנו קרקעות בעמק-יזרעאל במחירים של 15—18 ל"י ואילו ב-1934 נקנו קרקעות באיזור זה במחירים של 50—60 ל"י. אדמת-מטע משובחת נמכרה ב-70 ל"י ב-1910, אך עלתה ב-150—200 ל"י ב-1935. עליה זו במחירי-הקרקע הביאה לידי זניחת החקלאות האכסטנסיווית ולידי ביקוש של צורות-עיבוד, שמאפשרות משקים בעלי שטחי-קרקע קטנים יותר.

עם התפתחותה של ההתיישבות הציונית הופיע העקרון של העבודה העצמית כגורם חדש, שהשפיע על עיצובה של צורת-ההתיישבות: נקודות-ההתיישבות הקיבוציות וכן המרשבים, קיבלו על עצמם תקנה, האוסרת כל עבודה שכירה. מטעם זה עוצבה צורת-ההתיישבות מתוך תיאום עם שיעורו של כוח-העבודה המצוי במשפחתו של המתיישב.

1. כרמים וחקלאות של גידולי-יחיד במושבות הבארן. ב-1882, כשהוקמו בארץ הנקודות החקלאיות הראשונות, נבצר מן השוק המקומי לקלוט תוצרת חקלאית, שמחיריה גבוהים. המתיישב היהודי הוצרך, איפוא, להפיק ממשקו תוצרת, שיש לה מהלכים בשוק העולמי ושע"י כך היתה עשויה להבטיח לו רמת-חיים הוגנת.

כלכלה נתמכת. מטעם זה יש לקבוע, שרעיונו של הבארן רוטשילד בדבר הנהגת גידולי-גפנים בחקלאות היהודית היה רעיון נכון ביסודו. בהתאם להוראות של הבארן ניטעו באדמות ראשון-לציון, זכרון-יעקב וראש-פינה כרמי-גפנים מזני-הגפן המשובחים ביותר של צרפת, ובעת ובעונה אחת נבנו בשטים ממושבות אלו יקבים רחבי-מידות. נטיעת-הגפנים הוצאה לפועל ע"י המתיישבים עצמם, שקיבלו



חביות-קוניאק ביקב של ראשון-לציון

בחירתה של צורת המשק המעורב שימשה גם אמצעי להתגבר על קושי פסיכולוגי ניכר. ההתיישבות החקלאית היהודית בא"י היתה כרוכה במעבר-לחקלאות של בני-אדם, שאבותיהם היו מנותקים מן הקרקע במשך דורות. בדרך כלל ניתן למועמדים-להתיישבות אך זמן מועט כדי להתכונן לעיסוקם החדש, ואי-אפשר היה לצפות, שייחפכו בן לילה לאיכרים. היה זה מן הנמנע לסגל את היהודים לחקלאות בלא לסגל את החקלאות, במידה כלשהי, לאפיו של המתיישב היהודי.

החקלאות האֶפְסִטְנִסְיוֹוִית עם שטחיה הגדולים, תלויה המרובה בטיב הקרקע והאקלים, קשריה החלשים-ביחס אל השוק, הולמת, ביסודו של דבר, בני-אדם, שנוטים לחיי-כפר פרימיטיביים. חקלאות זו מספקת רק אפשרויות מועטות-ביחס לעיצוב דמות-המשק בכוח היזמה האישית. לעומת זה נותנת החקלאות האינטנסיביות, שהיא בעלת מערך-ענפים גדול יותר, הזדמנויות לניצולם של תנאי-השוק המשתנים, לגילוי של יכולת-תיכנון דייקנית, לשימוש במכשירים מכאניים חדשים ולהליכה בקו הנרמז על-ידי תגליות-המדע. בסגולות אלו של החקלאות האינטנסיביות נעוצה אחת מן הסיבות העיקריות להנהגתה של צורת המשק המעורב בהתיישבות היהודית.

במשקים, שאדמתם היא אדמת-בעל, אוזנה הפלחה ע"י הרפת. במשקים אלה אין יכולת-השדה מיועדים בראש ובראשונה לשיווק, אלא הם משמשים כמספוא לבעלי-החיים. מתוך כך הפך המשק מייצרן ראשוני, שמספק בעיקר תוצרת ראשונית, למשק חקלאי משוכלל, שמפיק מוצרי-משנה, כגון חלב, ביצים, עופות, וכיוצא באלה.

גידול בקר. צעד מכריע במעבר מן החקלאות האפס-טנסיווית לאינטנסיביות היה הכנסת הגידול של פרות עשירות-תנובה — גידול, שבוצע ביזמתה ובניהולה המתמיד של תחנת-הנסינות מטעם הסוכנות היהודית ושהביא במשך זמן קצר לידי תוצאות מצויינות. הפרה המקומית מניבה 600—800 ליטר חלב לשנה. הפרה הדמשקאית מניבה בממוצע מ-1,000 עד 2,000 ליטר חלב לשנה. חקלאים יהודיים הרביעו מתחילה פרות ערביות ואח"כ פרות דמשקאיות ע"י פרים הולאנדיים. דור-הפרות הראשון, שנולד מזיווג-תערובת אלה, כבר הניב 3,500—4,000 ליטר חלב לשנה. תנובת-החלב הממוצעת ב-13 משקים ב-1923—1926 היתה 1,600—1,800 ליטר חלב לשנה לפרה. עדרי-הבקר היהודיים מנו באותה שנה בעיקר פרות ערביות ודמשקאיות, ורק פרות מועטות מעורבות-גזע. עד שנות ה-40 נמשכה בשיטתיות הכלאה זו של הפרות הדמשקאיות עם הפרים ההולאנדיים, וכתוצאה מכך עלתה התנובה הממוצעת של הפרות היהודיות — להוציא את הפרות הערביות המועטות — ל-4,000 ליטר לשנה. בנקודות מועטות, ביהוד באלו שבאיזור ירושלים, שאקלימן נוח לגידולם של גזעי-בקר הולאנדיים, הוחזקו פרות מגזע הולאנדי טהור, שהניבו 5,000—6,000 ליטר חלב לשנה.

גידול-עופות. במקום התרנגולת הפלחית, המטילה רק כדי חמישים ביצה לשנה, והניזונה משיירים, הונהג במשק היהודי הגידול של תרנגולות-לְגֵהוֹרֵן, המטילות בממוצע 150 ביצה לשנה.

עיבוד ממוכן. הצעד החשוב ביותר להעלאת הרווחים מגידול-השדה, שהביאו בעבר אך הכנסה זעומה בלבד, נעשה ע"י החלפת בהמות-העבודה במכונות כבדות. עם הנהגת

רק בזכרון-יעקב, שבה נמצאו כ-6,500 דונאם של כרמים (80 דונאם לערך לכל איכר בממוצע).

2. משקי פלחה פרימיטיביות של יק"א (פיק"א). — שינוי בצורת-ההתיישבות, עם מסירת המינהל של מושבות הבארון רוטשילד לידיה של יק"א (לאחר-מכן: פיק"א) נפתחה תקופה חדשה בעבודת ההתיישבות. ננקטו אמצעים חדשים כדי להציל את המתיישבים שנפגעו ממשבר-היינו וכדי להבטיח להם, לטווח ארוך, אפשרות של קיום. האמצעים שננקטו כללו: (1) יצירת מינהל פשוט יותר על-ידי צימצום המנגנון; (2) הפחתה או ביטול של התשלומים למתיישבים, במידה שתשלומים אלה לא שימשו למטרות יצרניות (פרודוקטיוויות); (3) צימצום הוצאות-הייצור; (4) פיתוח השיווק; (5) הכנסת גידולים חדשים, מביא-רווחים; (6) הרחבתם ואיחודם של שטחי אדמת-המזרע. מפחינת עיצובן של צורות-ההתיישבות נועד ערך מכריע לאמצעי האחרון. בעקבות תיוקצה לכל מתיישב שטח של, לכל הפחות, 250 דונאם, שאיפשר לו לפתח את הפלחה כענף עיקרי.

כמרכן הנהיגה פיק"א את שיטת-החכירה, שלפיה לא ניתנה נחלה לקניין למתיישב אלא לאחר שהוכיח את יכולתו החקלאית. פיק"א קבעה תנאי, שהמתנחל יהא בעל הון עצמי של, לכל הפחות, 200 לירות ארצישראליות והעניקה את שאר ההון הדרוש בצורת מלוואת למשך 50 שנה ובריבית של 2%. פיק"א גם הקימה חוות-לימודים בסג'רה, בהנהלתו של א. קראוזה.

למרות דלותה של ההכנסה הנקיה, שזכה בה האיכר במו"שבות של פיק"א באותה תקופה, היה במושבות אלו משום צעד גדול לפנים לעומת מושבות-הבארון, שמשקן הושתת על גרענות-קבע. מושבות-פיק"א סייעו ליצירתה של אוכלוסיה יהודית חקלאית, שנושאת את עצמה, אינה זקוקה לסובסידיות ומקימת חקלאות מגוונת יותר, אך היה גם צד שלילי בהתי-פתחות זו. הצורה המקורית, שניתנה למושבות של פיק"א, גרמה להן שלא תסתגלנה במידה מספקת לתנאי-הכלכלה של א"י, שהיו הולכים ומשתנים. בתקופה מאוחרת, כגון 1936, כשפל שאר גופי ההתיישבות היהודית הגיעו לצורות-משק אינטנסיביות ביותר, עדיין לא העלו האיכרים של מושבות-פיק"א את רמת-היבולים הנמוכה של שדותיהם, לא שיפרו את השיטות של גידול-המקנה, עדיין היו מחזיקים בחלקות-קרקע גדולות ביותר.

3. המשקים המעורבים של ההתיישבות הציונית. — א. משקי-בעל. — עקרון העבודה העצמית. ההסתדרות הציונית הנהיגה בנקודות-ההתיישבות שלה צורת-חקלאות חדשה, המכונה "משק מעורב". פיתוחה של צורה זו הושפע מעקרון העבודה העצמית. משהופעל עקרון זה פסק המתיישב היהודי להיות "קולוניסט", שקיומו היה תלוי במידה לא-מבוססת בהעסקת שכירים זולים, שברובם היו ערבים. במקום זה הפך המתיישב לאיכר, שתפקידו שוב לא נצטמצם בעבודה הניהול של משקו, אלא אף כלל את הביצוע של כל מלאכה בשדה, בחצר ובבית.

שינוי קיצוני זה בא לא רק בזכות הנטיה הסוציאליסטית, שהיתה אפיינית לאנשי העליה השניה, ביחוד לילידי-רוסיה שבהם, שהתנגדו עקרונית לעבודה השכירה; שינוי זה נבע גם מן ההכרה, שאך ורק עבודת-הכפיים של המתיישב על אדמתו, שניתנה לו לקניין, עשויה ליצור אותו קשר אמיץ אל הארץ, שהוא הכרח להתהוותה של אומה עברית מושרשת.

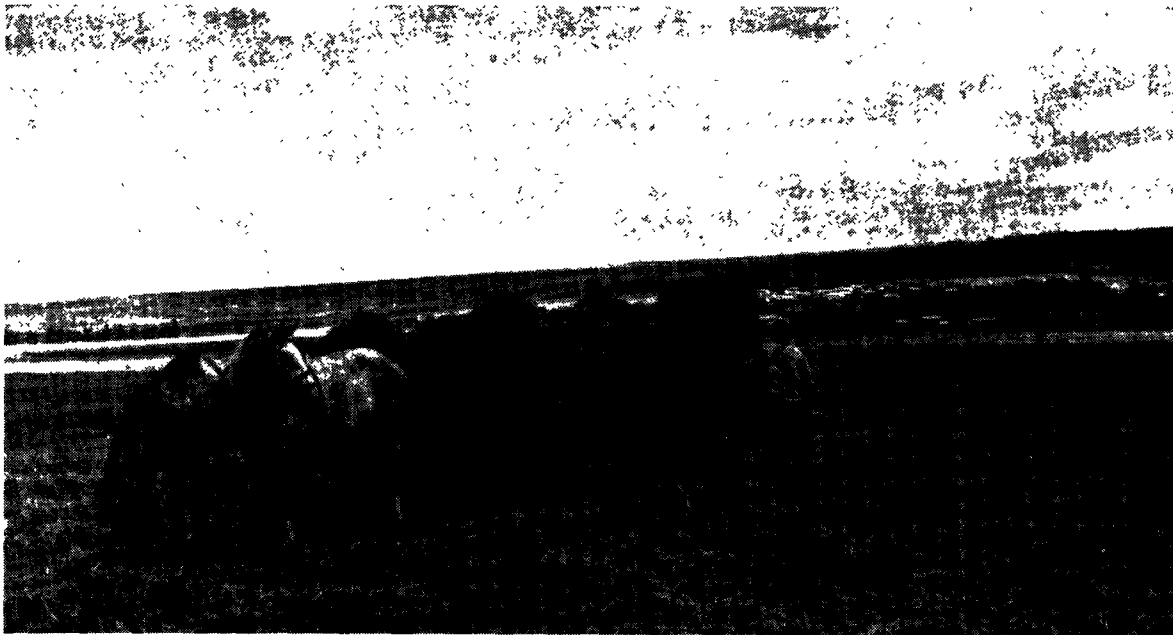

העמסת מספוא ירוק לאחר קצירתו, כשרות נכע בעמקי-ירעאל

למרות מה ששטח-הקרקע נצטמצם עד למחצית המינימום הקודם, לא היה במשק מסוג זה, שתבע 120 דונאם של אדמה עידית (או 150 דונאם של אדמה בינונית), משום תשובה לבעיה של חוסר-הקרקע, שהלכה והחמירה. ההצטמקות של עתודת-הקרקע חייבה צימצום נוסף בשטחו של משק זה, וצימצום זה נתאפשר בזכות ההתרחבות המתמדת של השוק הפנימי.

4. משקיי-שחיים. הרחבתה של ההשקאה, שהיתה מוגבלת מתחילה לפרדסנות בלבד, על החקלאות העברית המעורבת הופעלה לראשונה באיזורים, שבהם מצויה אספקת מים ממעינות ומנהרות, כגון עמק-הירדן ועמקי-ירעאל המזרחי. מחירי-המים נע בין 0.2 ו-0.81 מיל למ"ע. בשאר חלקי-הארץ הונהגה השקאה בחקלאות מעורבת ב-1930 בקירוב. מחירי-המים היה שונה מאוד בהתאם לתפוקתן של הבארות ונסתכם ב-1—5 מיל למ"ע.

הנהגת ההשקאה בחקלאות המעורבת איפשרה צימצום מרובה של שטח-המשק, וכן איפשרה גידול של מטעים — כגון באנאנות, שלא להזכיר את ההדרים — שהכנסתם ליחידת-שטח היא גדולה הרבה מזו של גידולי-בעל; ועל הכל: ההשקאה פתחה סיכוי לזריעה כל-עונתית של ירקות וחציריים ירוקים, שגידולם נצטמצם קודם לכן בעונת-הגשמים הקצרה בלבד. היא הבטיחה את יבולי-הגידולים, שהם בדרך כלל גידולי-בעל, כגון ענבי-מאכל, והגדילה אותם. השקאת-עזר של גידולי-פלחה איפשרה יבולים מגידולים אלה אף באיזורים יבשים ביותר, כגון בסביבות בית-שאן, שבהן נותנת חקלאות-בעל רק יכול אחד לשנתיים. יש לציין, שללא השקאה מניבה אדמת א"י יכול אחד בלבד, אך בעזרת השקאה אפשר לקבל שני יבולים, בתנאי שסיבות אחרות, כגון מלחות-הקרקע ומי-תהום גבוהים, אינן מונעות השקאה גדושה. אעפ"כ מקובל לזרוע רק 7—8 גידולים בתקופת מחזור-זרעים של חמש שנים.

במשקים המעורבים, שנתבססו על השקאה, נתנו באותה תקופה הרפת והלול ביחד 40—50 אחוז מן ההכנסה הכללית. גידולי פלחת-בעל תפסו מקום ניכר בהכנסה הכללית במשקי

השימוש בטראקטורים, קומביינים ומכשירי-שדה נשתנה מעיקרו אפיו של ענף-הפלחה במשק היהודי. קודם לכן נתאפשר לאדם ולצמד-בהמותיו לעבד שטח-מזרע בגודל של 120—150 דונאם, ואילו המיכון איפשר למתיישב לעבד שטח גדול פי חמישה. עם זה תבע השינוי בצורת-העיבוד תוספת של ענפי-משק אחרים. שכן פלחה על אדמת-בעל כענף-יחיד הולמת ארצות רחבות-ידיים, אך לא ארץ קטנה כא"י, שבה מתכוונים ליצור ישוב צפוף.

עליה ביבולים. השימוש בדשנים כימיים והנהגת צורות-עיבוד טובות יותר, ביחד עם המעבר לעיבוד ממוכן, גרמו לעליית היבולים לכל יחידת-שטח. בעוד שהיבולים של גידולי-השדה במושבות-פיק"א נשארו קרובים לרמה הפלחית, הרי במשקים, שהנהיגו שיטות-עיבוד מודרניות, עלו היבולים ב-50% ויותר; וזה בתנאים שווים של קרקע ואקלים. היבול (הממוצע לתקופה ארוכה) של חיטה ושעורה היה 120 ו-180 ק"ג לדונאם באיזורים הפורים ביותר (עמק-ירעאל המערבי); 100 ו-145 ק"ג לדונאם באיזורים בעלי פוריות בינונית (עמקי-ירעאל המזרחי, עמק-קישון, שומרון). 80 ו-120 ק"ג לדונאם באיזורים פורים פחות (עמק-הירדן, מישור-החוף הדרומי).

ערך מיוחד נודע לזני-הדגנים החדשים, שהוכנסו על-ידי תחנת-הנסינות של הסוכנות היהודית. יבוליהם של זנים אלה עלו הרבה על אלה של מיני-הדגן השכיחים בא"י והשימוש בהם נעשה בשנות ה-40 רווח יותר ויותר. כן הושגה התקדמות מרובה בשיטות הברירה והניקוי של זרעים.

מבנה טיפוסי של משקי פלחה ורפת. המבנה הטיפוסי של משק מעורב בתקופת-המאנדאט, בהקף של 120 דונאם, בעמקי-ירעאל המערבי, שהיה מושתת על פלחת-בעל ורפת, מצטייר מתוך הפירוט הבא של שווי תוצרתו החקלאית (באחוזים מן הסך הכל של התפוקה החקלאית):

גידולי-פלחה	31 אחוזים
מטעים	7 "
גידולי-בקר	36 "
גידולי-עופות	20 "
גידולי-כבשים	6 "



קציר בעסקיזרעאל. באופק: הרחבוך

ממפרץ-חיפה, השופע מעיינות, אל עמקיזרעאל המערבי. צינור זה סיפק מים ל-20 ישובים. צריכת-המים השנתית במרוחק שבישובים אלה, שקודם לכן היה חסר כל השקאה שהיא, נסתכמה ב-1939 0.5 מיליון ממ"ע והגיעה ב-1943 ל-3.3 מיליון ממ"ע לשנה. במשך תקופה זו עלה הספק-המים של חברת „מקורות“ מ-1 ל-7.6 מיליון ממ"ע לשנה. הגברת האינטנסיוויות של העיבוד ע"י ההשקאה איפשרה את הקטנת שטחם של המשקים הנזכרים ופינויים של שטחים

עמקיזרעאל המערבי והשומרון, ואילו באיזורים אחרים היתה תרומתם בלתי-חשובה. בדרום-הארץ הביאו המטעים, בראש וראשונה ההדרים, כדי חמישית מהכנסת המשקים המערובים. כן התבלט מקומן המיוחד של הבאננות בעמק-הירדן; מקום דומה לזה תפסו בריכות-הדגים באיזור בית-שאן. השקאה באיזורים דלי-מים. בשנות ה-40 הורחבה ההשקאה לאיזורים-שבהם לא נתגלו באותה תקופה מקורות-מים. חברת „מקורות“ הניחה צינור באורך של 25 ק"מ

הרכב טיפוסי של שווי-התוצרת במשקים יהודיים באיזורים חקלאיים שונים ב-1939/40 (באחוזים מן הסך הכל של התפוקה החקלאית)

חולה	בית-שאן*	שרון	מישור החוף הדרומי	עמק-הסר	שומרון	עמק-קישון	עמק-יזרעאל המערבי	עמק-יזרעאל המזרחי	עמק-הירדן	הגליל העליון	איזור
<b>ענפי חקלאות</b>											
20	9	9	4	6	25	19	31	11	4	10	פלחת-בעל . . . . .
9	9	4	11	13	3	10	—	11	11	7	מספוא-שלחים . . . . .
20	6	20	13	14	27	10	—	8	8	25	ירקות-שלחים . . . . .
5	5	22	22	20	16	15	7	12	11	14	מטעים, משתלות . . . . .
—	—	—	—	—	—	—	—	—	27	—	באננות . . . . .
6	40	—	—	—	—	—	—	—	—	—	בריכות-דגים . . . . .
17	15	20	27	31	12	30	36	33	30	30	רפת . . . . .
6	14	23	21	15	13	12	20	23	9	10	עופות . . . . .
5	—	—	—	—	—	2	6	2	—	3	כבשים . . . . .
12	2	2	2	1	4	2	—	—	—	1	דבורים ושונות . . . . .
100	100	100	100	100	100	100	100	100	100	100	
<b>גודל טיפוסי של יחידת-משק (בדונאמים) . . . . .</b>											
32	32	25	25	30	67	62	115	62	33	50	מזה אדמת-שלחים . . . . .
20	30	8	10	10	9	13	—	13	20	10	הכנסה ממוצעת שנתית של עובד חקלאי (בלא"י) . . . . .
110	120	95	100	100	100	110	135	110	125	110	

\* משקים בעלי בריכות-דגים.



שנועד לגידול עצי-פרי וירקות לצרכי-הבית. כל משק צויד בלול, שהיה מותאם לאיכסון 800 תרנגולות מטילות. גידול-האפרוחים נמסר לקבוצת-מתיישבים מיוחדת, שהפכה עיסוק זה למקור-הכנסתה העיקרי. למרות האירגון המצויין של הקניות והמכירות, שבוצעו באורח קואופראטיווי, באמצעות מנגנונים מיוחדים, ולמרות התוצאות המצויינות, שנתקבלו מגידול-העופות כשלעצמו, נתברר במרוצת הזמן, שהמשק, שהיה ברשותם של המתנחלים, לא איפשר להם קיום ברמת-החיים, שהורגלו בה, והמתנחלים נזקקו למקורות-הכנסה נוספים. מכל מקום הוסיף הכפר להתפתח, ואף שימש דוגמה לכפרים אחרים, שהוקמו באותה סביבה.

ישו בי „ראסקו“. ראסקו, חברה להתנחלות, שנוסדה ב-1935, שמה לה למטרה להקים משקים של חקלאות מעורבת בשביל מתנחלים, שהיו מצויידיים ב-750 לא"י לערך. הקרן הקיימת סיפקה קרקע לכפרים אלה, שיחידת-המשק בהם כללה 12—15 דונאם של אדמת-שלחים. גם במשקים אלה שימש גידול-העופות כענף ראשי, אך מקום חשוב תפסו בהם גם הרפת וגידול צמחי-מספוא. ירקות ועצי-פרי. פעולות הקניה והמכירה נעשו בדרך קואופראטיווית ובוצעו על-ידי מוסדות-שיווק מיוחדים („טנא“ ו„הספקה“). עד 1945 הקימה „ראסקו“ ששה ישובים כאלה באזורי-הארץ השונים.

נהריה. בנהריה שבמפרץ עכו הוקצו ב-1935, ביזמתו של האגרונום סוסקין, חלקות של 7—11 דונאמים למשקים מעורבים. משקים אלה נועדו לגידול-ירקות (אינטנסיווי), עצי-פרי ועיזים. אך התחשיב, שעל יסודו הוקמו, התעלם הן מן העבודה המרובה הכרוכה בגידול-ירקות והן משכרה המועט של עבודה זו. כתוצאה מכך זנחו הרבה מן המת-יישבים את החקלאות, ואילו אחרים חכרו שטחי-אדמה פנויים, שהיו גדולים הרבה משלהם, לשם טיפוח הגידולים של החקלאות המעורבת.

הפרדסנות. בניגוד למשק המעורב, שתוצרתו נמכרה רובה ככולה בשוק הפנימי, שיווק ענף-ההדרים הארצישראלי, קודם מלחמת-העולם II, 85% מתוצרתו לחוץ-לארץ, מזה את הרוב אל מעבר לים ואחוז קטן לארצות הסמוכות. יצוא ההדרים ב-1932—1938 הקיף 75%—70 מכלל היצוא הארצי-ישראלי והכנסתו היתה שווה להוצאה, שהיתה כרוכה ביבוא המזונות לא"י.

בערב מלחמת-העולם II הקיף שטח-הפרדסנות 300,000 דונאם, כולם אדמת-שלחים, שמהם היו 156,000 בידי יהודים ו-144,000 בידי ערבים. ב-1939 קיימה הפרדסנות היהודית במישורים ובעקפים מספר נפשות שווה לזה שפירנס המשק המעורב היהודי (כ-20,000—25,000 איש). אחר מלחמת-העולם II, שבה נתרחב מאוד המשק המעורב היהודי בעוד שהפרדסנות נפגעה ממשבר חמור, פירנס המשק המעורב מספר-נפשות כמעט כפול מזה שפירנסה הפרדסנות. בחקלאות הערבית בתקופה המאנדאטורית היה משקלה של הפרדסנות קטן-ביחס, אך הכנסתה היתה גדולה הרבה מזו של החקלאות המעורבת הערבית.

מיון הפרדסים לפי גדלם ולפי המקצוע של בעליהם. ראשית צמיחתה של הפרדסנות בא"י חלה בשנות ה-90 של המאה ה-19. אך בתקופה, שקדמה למלחמת-העולם I, היתה התרחבותה איטית. רק ב-1912 הגיע היצוא למיליון תיבות, שרובן באו מפרדסים ערביים. ב-1918 הקיף שטח-הפרדסים 30,000 דונאם, מזה 9,500 של יהודים. שטחה של הפרדסנות היהודית גדל מ-9,500 דונאם ב-1918

להתנחלותם של מתיישבים נוספים. בצורה זו נתאפשרה הקמתו של כפר בית-שערים, שכל אחד מ-65 מתיישביו קיבל 65 דונאם של קרקע, מזה 10 דונאמים של אדמת-שלחים, שניטלו מקרקעותיהם של איכרי נהלל וכפרי-הושע, שהתנחלו קודם לכן על חלקות של 120—150 דונאמים.

ההתיישבות בנגב. התכנית הראשונה להתיישבות יהודית בנגב, שעובדה בסתיו 1918 ע"י אהרן אהרנסון וי. וילקנסקי, נדחתה ע"י השלטון הצבאי הבריטי. נסיונות נוספים לרכישת קרקעות בנגב, שנעשו בשנות ה-20, נכשלו בגלל העובדה, שכל אדמת-הנגב היתה שייכת לבדוים וקניי-תה היתה קשורה במתן פיצוי לבעליה בצורת קרקע אחרת. הרכישות הראשונות של קרקע בנגב נעשו ב-1932, וב-1943 נוסדו בנפת באר-שבע שלוש הנקודות הראשונות: גבולות, רביבים ובית-אשל, שנועדו לשמש שדה-ניסיון ונקודת-סקר לבחינת האפשרויות החקלאיות של האיזור.

לאחר שהניסיון הוכח כמוצלח, הוחלט להפוך את שלוש הנקודות הנזכרות לישובי-קבע. באוקטובר 1946 הוקמו בנגב ובדרום-יהודה 11 תאי-התיישבות חדשים, וב-1947 נוסדו 7 נקודות נוספות.

כצעד מוקדם להתיישבות בנגב התחילה חברת „מקורות“ ב-1942 כביצוע מפעל-השקאה, שבא לספק את צרכי הנקודות קודם גישומה של תכנית-ההשקאה הגדולה. המים נשאבו מבארות בדרום-יהודה והוזרמו לנגב באמצעות מערכת-צינורות ענפה. ב-1947 כבר הרווה המפעל את כל ישובי-הנגב, להוציא את אלה שמדרום לבאר-שבע.

התיישבות הררית. אחר ייסודה של מוצא (1894) והתיישבותם של יהודי בולגאריה בהרטוב (1896), עשתה ההסתדרות הצינונית ניסיון מורחב של התיישבות הררית בקריית-ענבים (1920). ביזמתו של האגרונום עקיבא אטינגר הותקנו כאן על מדרונות-ההרים מדרגות, שעליהן ניטעו גפני-נים ועצי-פרי. בעת ובעונה אחת הוקמה המושבה קאלאנדיה (עטרות). ההתיישבות ההררית נהנתה מתנאי-אקלים, שהיו טובים מאלה שרווחים בעמקים. אך העיקר עליה ההוצאות המרובות להכשרת הקרקע, הכרוכות בהתיישבות זו, והמחסור באדמה מישורית. החסרון האחרון בלם בצורה חמורה את התפתחותה, ואף מנע ממנה את היתרונות של המיכון, שכוחו מועט בצלעות-ההר. בשנות ה-30 וה-40 פותח ענף-הרפת במשקי-ההר בסביבות ירושלים לדרגה גבוהה. אך העובדה, שמשקים אלה הוכרחו לקנות מספוא ירוק ושחת ממשקי-העמקים, צימצמה את הכנסות הרפת. בשנות ה-40 נתגבשה אצל מומחי-החקלאות דעה, שצלעות-ההרים, הותפסות חלק ניכר משטחה של א"י, צריכות לשמש בראש ובראשונה כשטחי-יעור.

5. ישובי המעמד הבינוני. באמצע שנות ה-30 הוקמו ישובים חקלאיים ע"י עולים ממרכז-אירופה — יושבי-עיר בגלי-העמידה — שהיו מצויידיים באמצעי-כסף משלהם. ישובים אלה הצטיינו בכמה תכונות מיוחדות. רובם של המת-נחלים, שהיו בעלי מקצועות חפשים, התרכזו בעיקר בענפי-חקלאות, שמצריכים עבודה פיסית קלה מזו שהיא דרושה במשק המעורב ומאפשרים הפקת תועלת מרובה יותר מן הכשרונות האירגוניים והמסחריים של המתנחל.

מן הישובים הראשונים והטיפוסיים ביותר מסוג זה היא רמות-השבים, שנוסדה ב-1934 במרחק של 30 ק"מ מתל-אביב. ד. טריטש, היוזם של הכפר, קבע בו את גידול-העופות כענף ראשי. לכל משפחה נקבע שטח של 2—4 דונאם.



ארוותיר של הדרים בפרסי פיק"א בנולה, עלייר זכרווייעקב



ביתהאריוה הסודרני של „פרס” כרחוכות

קודם מלחמת-העולם 11 קלטה אנגליה, לכל הפחות, 60% מיצוא זה. את המקום השני תפסו הולאנד, בלגיה וסקאנדינאווייה, שקנו בעונת 1938/39 28.5% מכלל היצוא. גרמניה, פולניה וצרפת קנו הרבה פחות מסקאנדינאווייה, ואילו רוסיה לא קנתה כלל.

חשיבותה של אנגליה כשוק-יצוא להדרי א"י נבעה מן ההגבלות, שהטילו על יבוא-ההדרים ארצות אחרות. החלוקה של יצוא-ההדרים הספרדי היתה מאוזנת הרבה יותר. רבע ממנו הופנה לאנגליה, רבע לגרמניה, רבע לצרפת, והשאר לארצות קטנות יותר.

גם ביצוא האשכוליות מא"י ניכרה התכונה של ריכוז בשווקים מסויימים, אך לגבי פרי זה הושגה — בשתי העונות, שקדמו למלחמת-העולם 11 — חלוקה מאוזנת קצת יותר של שיווק-היצוא. ב-1938/39 ירד חלקה של אנגליה ל-50%, הולאנד, בלגיה וסקאנדינאווייה נטלו 22% ואילו צרפת נטלה 13%.

המשלוחים העיקריים של הדרי א"י לחוץ-לארץ יוצאים בחדשי דצמבר-מארס-אפריל. עונת יצוא-התפוזים היא מנובמבר עד מאי; ואילו זו של האשכוליות מתחלת באוקטובר ומסתיימת אף היא במאי. ההתחרות בשוק-אירופה היא מצד הפרי הספרדי. ההתחרות מצד הדרי-הקץ היא נטולת-חשיבות. רובו של יצוא-ההדרים האיטלקי הופנה לגרמניה, שווייץ וארצות הבלקאן, ומפני-כן לא התחרה בהדרי א"י בכל שאר השווקים.

יצוא-ההדרים מא"י לממלכה המאוחדת לא נהנה מעולם מן העדיפות הקיסרית, ואילו היצוא לשאר הארצות נפגע ע"י הסעיף ה-18 של המאנדאט, שאסר חווי-מסחר דו-צדדיים. שעלולים היו לקבוע יחס מסויים בין היצוא מארצות-אירופה לא"י ובין היבוא של הדריים מא"י לארצות אלו. ריכוז היצוא של הדרי א"י למדינות כגון הממלכה המאוחדת, הולאנד, בלגיה וסקאנדינאווייה, ללא הסדר של מכסות-יבוא, הוא שגרם בעיקר לירידת-מחיריהם. ברווחי הפרדסנים מתפוזים באה ירידה מרובה מ-1936/37 ואילך ובעונת 1938/39 הגיעו לשיעור אפסי. מאשכוליות היו רווחים רק עד עונת 1935/36, ומכאן ואילך היו רק הפסדים.

בעונת 1939/40 הגיע יצוא ההדרים רק למחצית ההקף שהיה לו קודם המלחמה, ולאחר מכן פסק כליל, עד שנת-חדש בעונת 1944/45 (פרט לאי-אלה משלוחים לארצות השכנות). מ-300,000 הדונאם של מטעיה-הדר הוזנחו 50,000 דונאם ללא-תקנה. שטחם של מטעיה-ה"שמוטי" פחת מ-242,500 דונאם ב-1938 ל-202,000 דונאם בסוף 1944. מטעי האשכוליות נצטמצמו מ-37,500 ל-16,000 דונאם, ומטעיה-הלימון — מ-14,500 ל-13,000 דונאם.

השיווק הקואופראטיבי של ההדרים. קודם מלחמת-העולם 11 בוצע הרוב של יצוא-ההדרים היהודי (כ-80%) בצינורות קואופראטיביים, וזה של הערבים על-ידי סוחרים פרטיים. הקואופראטיביים הגדולים, כגון "פרדס" ו"סינדיקאט", אירגנו את ההובלה וחקרו את השווקים, מתוך מגמה להרחיבם. הם יסדו את "מועצת-ההדרים", שהיתה גוף נבחר. מוסד זה פורק ב-1940 ובמקומו באה המועצה הממשלתית לפיקוח על ההדרים. מועצה זו, שחבריה כללו יהודים וערבים, קציני-קשר יהודי וערבי, ופקיד בכיר ממשלתי, ששימש כמנהל, כיוונה והדריכה את ענף-ההדרים כולו. במשך המל-

ל-155,000 דונאם ב-1937, ואילו זה של הפרדסנות הערבית גדל מ-20,500 דונאם ב-1918 ל-144,000 דונאם ב-1937. ב-1939 היו 30% משטחה של הפרדסנות מכוסים מטעים צעירים, שלא הגיעו לפוריות שלמה.

מיפקד החקלאות היהודית, שנערך ב-1936, הראה, שבששת הגושים הבאים: פתח-תקווה, ראשון-לציון, נס-ציונה, רחובות, חדרה, פרדס-חנה-כרכור-בנימינה נמצאו 73,000 דונאם של מטעיה-הדר, שהיו כדי מחצית משטח-הפרדסנות של הישוב. מספר הפרדסים בששת הגושים הללו היה 2,622 (מספר הפרדסים הכללי היה 6,000 לערך).

60% מן הפרדסים היו בידי חקלאים. סוחרים ותעשיינים וכן עובדים שכירים בתעשייה ובמסחר החזיקו ב-25% משטח הפרדסים, ואילו בעלי-הון החזיקו ב-13.5% משטחם. הפרדסים הערביים היו רובם ככולם קניינם של בעלי-אחוזות (אפנדים).

לא פחות מ-70% משטח הפרדסים, שנכלל במיפקד, נתפסו ע"י מטעים של 10-100 דונאם, ומתוכם שימשו 40% בקירוב למטעים של 30-100 דונאם. כדי 30% מכלל המטעים היו בגודל מועט משל 10 דונאם. ההקף הממוצע של הפרדסים, שבעליהם ישבו בחו"ל, היה גדול מזה של הפרדסים, שנמצאו בבעלותם של יושבי-הארץ.

ההשקעה במטע של 10 דונאם היתה 750-800 לירות ארצישראליות. מכאן שבעל פרדס של 25 דונאם ויותר היה בגדר של בעל-אמצעים. פרדסנים בעלי מטעים מגודל זה נמנו על המעמד הבינוני. אך פרדסנים בעלי מטעים של 60 דונאם נחשבו כבעלי-הון. לכל הפחות, שליש מכל הפרדסנים נמנה על הסוג האחרון, בעוד שבחקלאות המעורבת הגיע מספרם של בעלי-האמצעים לפחות מ-5%.

העלייה ביצוא-ההדרים בשנות ה-30. יצוא ההדרים של א"י, שב-1933/34 הגיע ל-5,414,000 תיבות, כמעט הושלש במשך שש השנים שלאחר מכן.

יצוא ההדרים של א"י, 1933/34-1938/39 (באלפי תיבות)

עונה	תפוזים	אשכוליות	הדרים אחרים	סך-הכל
1933/34	5,049	351	14	5,414
1934/35	6,539	670	31	7,240
1935/36	5,047	682	39	5,768
1936/37	9,241	1,479	69	10,789
1937/38	9,654	1,794	81	11,529
1938/39	13,246	2,067	142	15,455

יצוא תפוזים מא"י לארצות הצריכה 1934/35 - 1938/39 (באלפי תיבות)

1938/39	1937/38	1936/37	1935/36	1934/35	
7.957	6.080	6.560	3.384	4.594	אנגליה . . . . .
1.519	1.033	551	313	358	הולאנד . . . . .
866	329	194	63	111	בלגיה . . . . .
1.256	754	392	332	265	סקאנדינאווייה . . . . .
77	159	245	208	493	גרמניה . . . . .
261	215	178	131	163	רוסיה . . . . .
457	353	283	257	153	פולניה . . . . .
317	84	193	78	143	צרפת . . . . .
456	623	610	255	230	ארצות-אירופה אחרות
80	24	35	26	29	ארצות מחוץ לאירופה
13.246	9.654	9.241	5.047	6.539	

המה ערכה המועצה פעולות-סקר מקיפות במטעים ופיקחה על חלוקת מילות ממשלתיים, ואילו המועצה לשיווק ההדרים, שהיתה מסונפת למועצת-ההדרים, ניהלה משאומתן על יצוא-הדרים לארצות השכנות, ומאילך גם על יצוא-ההדרים לאנגליה.

י. אלעזרי וולקני (וילקנסקי); הקבוצות בהתיישבות העברית בארץ, 1927; הנ"ל, המשק המעורב המתוכן בא"י, 1928; הנ"ל, תעשיית החלב — בסיס להתיישבות בארץ, 1928; הנ"ל, תיכון החקלאות בארץ, 1937; א. ביין, תולדות ההתיישבות הציונית מתקופת הרצל ועד ימינו, תשי"ד; א. גר-נובסקי, מדיניות חקלאית עברית בארץ-ישראל, תרצ"ח; א. בונה, הפיתוח הכלכלי של המזרח התיכון, קוים לריקון סטרוקציה מכוונת, בהוצאת המכון לחקר הכלכלה, תש"ד; ל. סמואל, שוק הירקות העברי בארץ (עם תמצית אנגלית), תש"ב; ד. גורביץ, א. גרץ, ר. בקי, העליה, הישוב והתנועה הטבעית של האוכלוסיה בארץ-ישראל, תש"ה; K. Nawratzky, Die jüdische Kolonisation Palästinas, 1914; L. Oppenheimer, Gross- und Kleinbetrieb in der Siedlung, 1934; D. Horowitz and R. Hinden, Economic Survey of Palestine with special reference to the years 1936/7, 1938. י"ה. לו.

3. המושב השיתופי מאחד דפוסים של שתי הצורות הקודמות. ייצור התוצרת ושיווקה הם שיתופיים, כמו בקיבוץ, ואילו משק-הבית מתנהל ע"י כל משפחה בנפרד, כמו במושב-עובדים (וע"י להלן, עמ' 948—949).

רוב המשקים של „ההתיישבות העובדת“ הוקמו על אדמת הקרן הקיימת הניתנת לחכירה בירושה, וקיבלו אמצעים כספיים לאזמיים לרכישת הרכוש הראשוני בצורת הלוואות לזמן ארוך ובריבית נמוכה. משקים אלה מושתתים על העקרון של עבודה עצמית, אע"פ שבתנאים החדשים, שנוצרו אחר תקומת-המדינה, נתהוו פרצות ניכרות בעקרון זה.

4. המשק הפרטי חסר דפוס אחיד. הוא מצוי בכל תקופות ההתיישבות ובכמה מצורותיה — מן המושבות החקלאיות הראשונות, שפל איכר בודד עיבד בהן את נחלתו בעצמו, עד החוות המנוהלות, שנוסדו בשנים האחרונות ושהן מיועדות לפיתוח מהיר של שטח-קרקע גדולים לשם ייצור גידולי-תעשייה לפי שיטות-עיבוד חדישות ולהכשרתם של עולים חדשים, שמועסקים כפועלים שכירים, בעבודה חקלאית. הצד השווה שבכל הצורות הללו הוא הבעלות הפרטית של המשק והאחריות הפרטית להנהלתו ולהוצאותיו.

המשק הפרטי משמש כיום תחום-הריכוז העיקרי של מטעיה-הדר, בעוד שההתיישבות העובדת מושתתת בעיקר על המשק המעורב, שהיסוד העיקרי בו הוא משק-החלב.

החקלאות בישראל — צורות ההתיישבות החקלאית. בחקלאות הישראלית יש להבחין ארבע צורות עיקריות: 1. מושב-עובדים; 2. קיבוץ; 3. מושב שיתופי; 4. משק פרטי.

1. מושב-העובדים הוא כפר, שמונה 60—150 משפחות חקלאיות מאוגדות באגודה שיתופית אחת לשם מכירתה של

טבלה 1. מספר הכפרים החקלאיים לפי צורותיהם העיקריות וזמני-ייסודם

צורת-הישוב	עד 1948	1948	1949	1950	1951	1952	1953	1954	לא צוין	ס"ה מ 1948	ס"ה לסוף 1954
מושבים	117	8	63	63	11	20	26	2	—	193	310
קבוצות	149	28	51	9	8	3	4	1	—	104	253
מושבות ועיירות	27	13	12	47	32	7	—	1	13	125	152
כפריות	293	49	126	119	51	30	30	4	13	422	715

התנאים הטבעיים. העובדה, ששטחה הכללי של הארץ הוא מועט-ביחס ושפמתי-הגשמים היורדת בה היא מוגבלת, קובעת במידה מרובה גם את בעיותיה של החקלאות בא"י וגם את דרכי-פתרוןן. דרכים אלו (כגון שימוש בשיטות של החקלאות האינטנסיביות והבאת מים ממרחקים להשקאת אדמות חקלאיות) מכוונות בעיקרן לניצול מאפסימאלי של גורמי-הטבע היסודיים, החשובים ביותר לחקלאות: קרקע ומים.

א. קרקע. — מחלקון שימור-הקרקע במשרד-החקלאות סיימה זה לא כבר סקר של הקרקעות בארץ. סקר זה הקיף 9 מיליון דונאם, שפוללים את רוב הקרקעות הראויות לעיבוד שבמדינה. הסקר מסכם את שטח-הקרקע הניתן לעיבוד בתנאי-בעל ואת השטח הניתן לעיבוד בהשקאה. טבלה 2 מראה את מיון-הקרקעות לפי אבחנות אלו.

סיפומים אלה כוללים פחת לצרכי שיפונים, דרכים וכי"ב. שטח-הקרקע, העלול לשמש לעיבוד חקלאי בפועל, קטן ב-15%—10 מן השטח הכולל. סיפום השטח הראוי לעיבוד בהשקאה אינו מביא בחשבון כל שיקול כלכלי, כגון ההוצאות הכרוכות בהבאת-מים וכד'. לשם הבהרה נוספת של חלק מן הבעיות הכלכליות

התוצרת החקלאית וקנייתה של ההספקה הדרושה לייצור החקלאי ולצרכיהם האישיים. לכל משק מכסת-קרקע שווה, שגדלה נקבע ע"י המוסד המיישב בהתאם לתנאי-הטבע, ובמיוחד לפי השטח הניתן להשקאה. כל משפחה מעבדת את אדמתה ומכלכלת את צרכיה בנפרד. בהרבה ממושבי-העובדים קיימים עזרה הדדית לשעת-מחלה וביטוח פנימי מפני אסונות. ועד האגודה השיתופית מטיל מיסים על חבריה ודואג לשירותים הציבוריים, המשקים והמוניציפאליים של הכפר. לעיתים מעבדת האגודה חלק מאדמות-המושב עיבוד שיתופי.

2. הקיבוץ או הקבוצה הוא משק גדול, שמונה 250—80 משפחות, המתבסס על בעלות משותפת של כל הרכוש, היצרני והצרכני, עבודה משותפת של כל החברים וחלוקה שווה של ההכנסות ביניהם. כל המשק מתנהל לפי העקרון: „כל אחד לפי יכלתו — לכל אחד לפי צרכיו“. העבודה (החקלאית והבלתי-חקלאית) מנוהלת ע"י מזכירות, שנבחרת באסיפה כללית. כל החברים אוכלים ביחד בחדר-אוכל אחד ממאכלים, שמכינים אותם במטבח משותף, והם מקבלים את הספקתם וציודם האישי ממחסנים משותפים לפי חלוקה, שנקבעת ע"י מזכירות-הקיבוץ.

טבלה 2. סיכום סקר-הקרקעות בישראל

שטח ראוי לעיבוד		שטח כללי	תיאור כללי של הקרקע	טיפוס הקרקע
בתנאי-שלחים	בתנאי-בעל			
3,940,990	3,395,550	3,395,550	מתאמת לעיבוד לכל הגידולים	III-I
1,339,010	697,540	697,540	מתאמת למטעים ולגידולים רב-שנתיים	IV
—	241,710	3,317,800	כולל קרקע למרעה וקרקע, שהיא טעונה הכשרה או השקאה, כדי שתהא ראויה לעיבוד	V
265,100	—	265,100	חולות נודדים באיזור החוף	VI
—	—	882,500	ליצור	VII
—	—	204,680	אדמות הרוסות	VIII
5,545,100	4,334,800	8,763,170	סה"כ	

לכל דונאם והוא תלוי בהרכב הגידולים ובמשקלם היחסי של הגידולים הזקוקים למנות-מים גדולות או קטנות. מן האומדן של כמות-המים הניתנת לניצול מסתבר, שכמות זו מספקת להשקאת כל האדמות הראויות להשקאה בישראל.

פיתוח אוצרות-המים ופיתוח-הקרקע. מת-חילת קיומה של מדינת-ישראל עד היום, שימש פיתוח אוצרות-המים אחת ממטרות-הפעולה הראשיות של הממשלה (ע' להלן, פיתוח אוצרות-המים בא"י). אך בד בבד עם פיתוח זה הושקעו מאמצים גם בפיתוח-הקרקע. ב-1953/4 הכשירה הקה"ל שטח-קרקע לחקלאות בהקף של 20,000 דונאם. ב-1953/4 נעשו הצעדים הראשונים להשבת המרעה ע"י מחלקת-שימור-הקרקע בעזרתם של מומחים, שהוזמנו מחוץ-לארץ. כ-300,000 דונאם הוקצו לפעולה זו בשלב הרא-שון, ומהם הוכשרו 200,000 דונאם לרעה מנוהלת. 20,000 דונאם נזרעו מחדש לצרכי מרעה. נסיונות ראשונים לפיזורם של מי-שטפונות, כדי לסייע בגידולם של עשבי-מרעה, נעשו בנגב. פעולות ראשונות לשימור-הקרקע ע"י שיטות-עיבוד נכונות נעשו בשטח של כ-800,000 דונאם, בעיקר בדרום ובנגב.

הייצור החקלאי. — א. שטחי הגידולים השונים: שטחה של הקרקע המעובדת עלה 1.408 מיליון דונאם, כולל כ-297,000 דונאם בהשקאה, ב-1948/49 ל-3.203 מיליון דונאם, כולל כ-730,000 דונאם בהשקאה, ב-1953/54. עיקר ההרחבה חלה בשטח המושקה. ב-1948/49 תפסו המטעים יותר ממחציתו של השטח המושקה ושטח-ההדרים תפס כ-80% מן השטח הכללי של מטעיה-השלחים. במידה שתחום-השלחים גדל, בה במידה פחת מבחינה יחסית שטח-המטעים בתחום זה, וב-1953/54 תפסו המטעים רק 30% מן השטח המושקה. שטח גידול-השדה גדל כמעט פי שלושה במשך תקופה זו, בעוד ששטח הירקות ותפח"א גדל פי חמישה.

טבלה 4. השימוש בשטח ב-1948—1954

(באלפי דונאמים)

בריכות-דגים	מטעים			ירקות ותפ"א			גידול-שדה			השנה
	שלחים	בעל	סה"כ	שלחים	בעל	סה"כ	שלחים	בעל	סה"כ	
15	150	205	355	51	16	67	67	891	958	1948/49
22	158	219	377	86	43	129	82	1,639	1,721	1949/50
27	166	226	392	109	37	146	129	1,953	2,082	1950/51
30	176	234	410	146	38	184	141	2,173	2,314	1951/52
35	193	240	433	181	35	216	192	2,303	2,495	1952/53
37	235	240	475	194	28	222	239	2,204	2,443	1953/54

הקשורות במיונן של הקרקעות מצד אפשרויות ניצולן החק-לאי, חולקו הקרקעות לפי כדאיות השקאתן. בחלוקה זו נקבעו 4 סוגים: סוג א' כולל את האדמות המתאימות ביר-תר להשקאה והקרובות ביותר למקורות-המים; סוג ב' כולל שטחים, שמתאימים להשקאה בסייגים קלים, אך הגבלתם העיקרית נובעת מגבהם או מריחוקם ממקורות-המים — גורמים, שמשפיעים על יוקר ההשקאה; סוג ג' כולל שטחים מפוצלים וקשים להשקאה וכן אדמה זיבורית; לסוג ד' שיי-כות הקרקעות הדלות ביותר וכן אלו שהשקאתן יכולה ליע-שות אך בהוצאות מרובות ביותר.

טבלה 3.

עדיפות-ההשקאה באדמות הראויות להשקאה

ס"ה	הצפוני	נגב ובהרים	בצפון	במערב ובשפלה	עדיפות ההשקאה
1,885,700	—	18,000	1,867,700	א'	
1,556,660	826,770	197,000	532,890	ב'	
1,238,220	497,310	380,000	360,910	ג'	
864,520	329,300	535,220	—	ד'	
5,545,100	1,653,380	1,130,220	2,761,500	סה"כ	

אדמות-מרעה. — נוסף על שטח-הקרקע, הנדונים בסיפומים הנזכרים, יש להביא בחשבון שטח כולל של 3.5 מיליון דונאם בקירוב, שהוא ראוי למרעה. שטח זה כמעט שאינו מנוצל כיום כראוי. פעולה ממלכתית על יסוד תכנית כוללת להשבת המרעה וניצולו היעיל עלולה להוסיף לא מעט לפוטנציאל הייצור הישראלי.

ב. מים. — מחקרים שונים נועדו לקבוע את כמות-המים, שתעמוד לרשותה של המדינה בעתיד. האומדן האחרון, שנעשה ע"י העוסקים בחקר מקורות-המים ומתכנני מפעלי-המים בישראל, קובע כמות של 1.8 ביליון ממ"ע לשנה. השטח הניתן להשקאה בכמות-מים זו נאמד ב-2.2 עד 3 מיליון דונאם. גדלו נקבע ע"י מנת-המים הממוצעת הדרושה



79 באסיקים

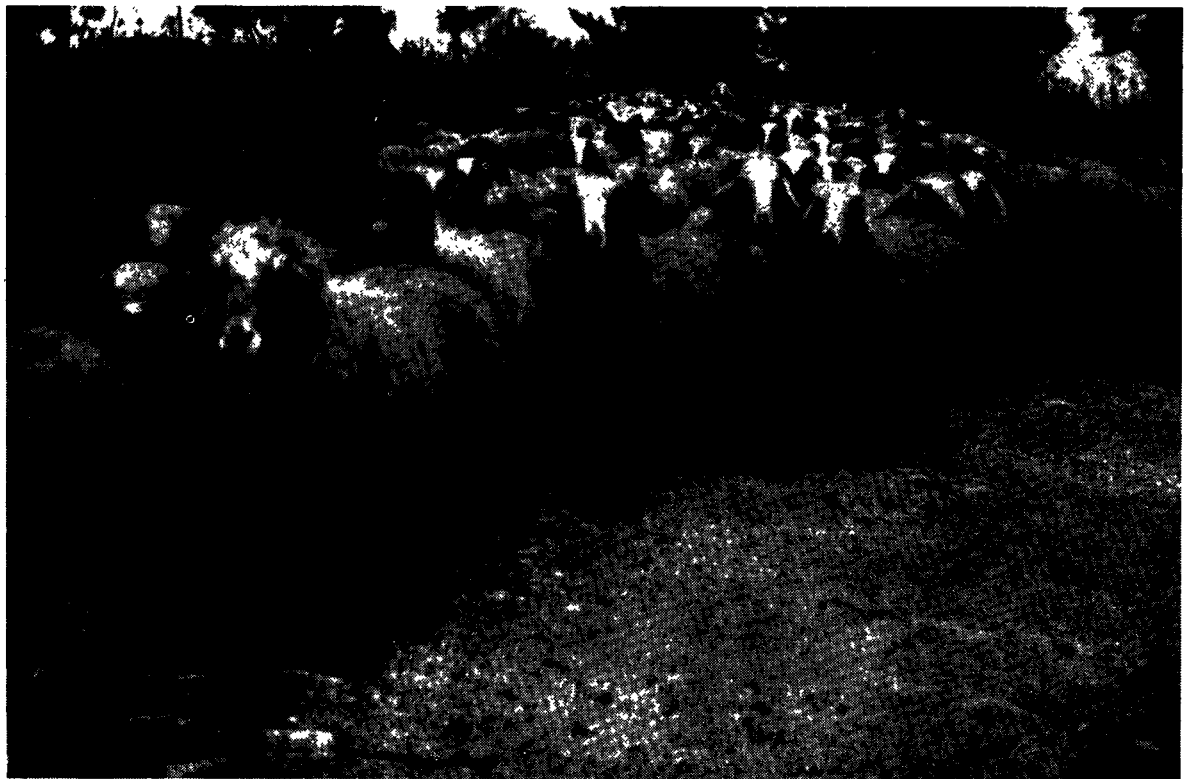

עריכבשים בעמק יזרעאל

של יהודה והשרון עד קיסריה; 20% בשפלת-החוף שמצפון לקיסריה עד ראש-הנקרה ובהרי הגליל המערבי; 14% בהרי הגליל לצד מזרח ובשקע-הירדן, ורק 2% בנגב ובפרוודור-ירושלים. בשנים האחרונות היה חלק גדול משטח-הירקות מרוכז במשקים של ההתיישבות החדשה (שנוסדה אחר ייסודה של המדינה); הוא הגיע ל-54% ב-1953/54. כמות-הירקות, שהוצאה לשוק, גדלה—מ-1949 עד 1954—פי שלושה. טבלה 7 מראה את הכמויות, ששווקו לערים העיקריות. על כמויות אלו יש להוסיף כ-30% כדי להגיע לכמות הכללית של הייצור. ההפרש כולל את השיווק הישיר בסביבה, שיווק לא-מאורגן ואת החלק הנשאר בידי החקלאים.

ב. הייצור החקלאי בענפי-החקלאות העיקריים. — ייצור-גרעינים. — בשטח הניתן לעיבוד בגבולה של מדינת-ישראל אין כדי לספק את מלוא תצרוכת הגרעינים לאדם ולבהמה. הצורך להגדיל את הייצור המקומי במיצרך זה הורגש ביותר בשנים האחרונות. שדות-הבעל תלויים בחסדי-שמיים, והבצורת הפוקדת לעיתים מזומנות את הארץ נותנת את אותותיה בעיקר ביבול-הגרעינים. עם הרחבתו של שטח-ההשקאה הוקצו שטחים גדולים בשדות-השלהים לגידול גרעינים (בעיקר תירס), ומתוך כך גם הובטח יבול מרובה. השטח המושקה, שנועד לגידול גרעינים, גדל מ-400 דונאם ב-1948/49 לכ-37,000 דונאם ב-1953/54.

טבלה 5. ייצור הגרעינים בטונות

1953/54	1952/53	1951/52	1950/51	1949/50	1948/49	ס"ה
161.300	120.350	139.790	46.290	85.300	52.600	
137.150	104.000	121.090	39.790	67.300	42.200	משק יהודי
24.150	16.350	18.700	6.500	18.000	10.400	משק ערבי

גידולו של הבצל היבש, שהיווה בעיה חמורה בשנים הראשונות לקיומה של המדינה ושהיה צורך להביאו מחו"ל, הלך ונתפשט בארץ עד שיבולו מאפשר הספקה שלמה. חשובה לא פחות מכמות-הירקות הכללית היא העונתיות בהספקת-הירקות. חלק גדול מן הירקות הטריים יש לשווק מיד אחר האסיף מאחר שלא כדאי לאחסנם. חדשי יוני-יולי הם החדשים, שהספקת-הירקות היא בהם מרובה ביותר (עד כדי פי 2—2½ מן ההספקה בחדשים אחרים). לעומתם חדשי יאנואר-פברואר הם חדשי-השפל של הספקה זו, בהם משוקת אך כ-¼ מן הכמות המוצאת לשוק בחדשי-השיא. בעלי-חיים ותוצרתם. מספר ראשי-הבקר במשק היהודי עלה מ-33,000 ב-1948 ל-78,000 ב-1954; מספר הפרות החולבות במשק זה עלה מ-18,800 עד 38,000 באותן השנים עצמן; ב-1948 היו בו כ-27,000 כבשים ועיזים; ב-1954—כ-125,000. מספר העופות עלה במשך שנים אחדות 1.3 מיליון ליותר מ-2 מיליון; מספר זה נשאר בפועל ללא שינויים משנת 1950 ואילך. גידול דומה בבעלי-חיים היה גם במשק הערבי. מספרם של ראשי-הבקר במשק זה עלה מ-12,200 ב-1948 ל-23,500

בסיומים אלה ניכרת השפעת שנות-הבצורת ב-1950/51 וב-1952/53. ייצור-פירות. פרי-הארץ העיקרי הוא פרי-ההדר. שטח הפרדסים, שהגיע כמעט ל-300,000 דונאם ב-1942 (ככ-לם 156,000 דונאם, שהיו ברשותם של יהודים) ירד ל-130,000 דונאם בקירוב ב-1950. לירידה זו גרמו: במידה מועטה, הונחת הפרדסים בימי מלחמת-העולם II, כשא-אפשר היה לייצא את הפרי, ובמידה מרובה — חורבן הפרדסים הערביים בימי מלחמת-העצמאות. מתקומת-המדינה עד היום (1956) ניטעו פרדסים חדשים, וב-1953/54 הגיע השטח הכללי של הפרדסים ל-164,000 דונאם. הבדלי הגובה והאקלים המרובים באיזורים השונים שבארץ מאפשרים גיוון מרובה במטעים. תכניות-הנטיעה, שנוכדו אחר תקומת מדינת-ישראל, עדיין נמצאות בשלבי-ביצוע, ועד שתוכל הארץ לספק כמות מספקת של פירות ממינים הרבה, תעבורנה עוד כמה שנים. חלק גדול מן המטעים הנטושים, שבשנים הראשונות אחר תקומת-המדינה כמעט שלא נתנו פרי, היה נתון לתהליכי-השבחה שונים והוא עתיד להביא יבול ניכר.

טבלה 6. ייצור הפירות בשנות 1948—1954 (בטונות)

1953/54	1952/53	1951/52	1950/51	1949/50	1948/49	ס"ה
551.300	409.600	404.350	383.550	304.000	311.950	
472.000	352.000	349.550	352.650	270.000	272.750	הדרים
21.500	13.500	14.500	2.700	3.800	10.700	זיתים
30.100	22.200	19.500	13.350	16.850	17.800	ענבים
11.300	10.900	8.200	5.700	2.000	3.500	באננות
11.000	6.000	6.800	3.500	6.450	5.200	נשירים
5.400	5.000	5.800	5.650	4.900	2.000	אחרים

ב-1954, ומספרם של הכבשים והעיזים — מ-43,000 ב-1948 ל-108,000 ב-1954. התוצרת, שנתקבלה מחמרים של בעלי-חיים ב-1948/49—1953/54, מפורטת בטבלה 8.

גידול-הירקות מתאם בדרך כלל לאיזורים השונים. הגורמים העיקריים המשפיעים על גידול-הירקות הם: קירבה לשווקים הראשיים (תל-אביב וחיפה) והתנאים הטבעיים בעונות מסוימות. 59% משטח-הירקות הם בשפלת-החוף



מסעייבנות בעסקהירדן



חריש כנב



טבלה 7. שיווק מאורגן של ירקות בטונות

1954	1953	1952	1951	1950	1949	
183.310	177.279	161.977	111.303	99.659	64.488	כל הירקות
45,503	34,715	27,272	18,545	17,021	14,475	מינים נבחרים
47,989	37,300	34,966	21,561	23,985	13,767	תפ"א
15,389	17,200	16,747	10,290	11,618	8,872	עגבניות
10,953	14,987	8,199	9,277	6,857	4,309	מלפפונים
9,124	6,726	13,506	4,899	4,455	3,010	גזר
10,442	19,100	12,791	11,933	8,852	5,489	חצילים
5,245	7,814	4,690	1,321	346	(?)	כרובית
						בצליבש

טבלה 8. ייצור מבעלי-היים בישראל 1948/49—1953/54

1953/54	1952/53	1951/52	1950/51	1949/50	1948/49	
146,600	128,100	119,250	103,000	92,200	78,750	חלב-פרות (באלפי ליטר)
30,200	23,900	18,400	15,000	12,900	7,200	חלב כבשים ועיזים (באלפי ליטר)
414,000	369,000	366,500	391,500	330,000	245,500	ביצים (באלפים)
4,000	2,800	2,400	2,225	1,900	2,000	בשר-בקר (בטונות)
1,600	1,200	950	575	480	500	בשר-צאן
9,300	8,050	7,000	7,170	7,375	5,040	בשר-עופות
9,000	7,600	7,850	8,850	6,170	3,500	דגים
470	725	600	514	420	530	דבש

שיספקו למדינה את מוצרי-היסוד הדרושים לה, נעשו נסיונות שונים בגידולים חדשים.

גידולים חדשים שטחו של סלק-הסוכר, שהקיף 300 דונאם של אדמת-בעל ב1950/51, הקיף כ3,500 דונאם של אדמת-שלחים 500 דונאם של אדמת-בעל ב1953/54. מיבולים של 2—2½ טון לדונאם הגיעו ב1955 ליבול של יותר מ4 ו5 טונות. הגורם העיקרי, שמנע התפתחות נוספת בגידולו של סלק-הסוכר, היה העדר של בתי-חרושת לסוכר. עד 1955 שימש סלק-הסוכר להפקת כוהל, שתצרכתו מוגבלת. ב1956 התחילו שני בתי-חרושת, שנוסדו בארץ — אחד בעפולה ואחד (קטן יותר) ברמת-גן — להפיק סוכר. בעיה אחרת, שעלולה להכביד על פיתוחו של ענף-הסוכר, הוא יוקר הייצור של הסוכר המופק מסלק. החישובים האחרונים של ההוצאות הכרוכות בייצור זה מעוררים ספקות בנוגע לכדאיותו הכלכלית (בהשוואה למחירו של סוכר-היבוא). תעבורנה, כנראה, כמה שנים עד שיתגבר החקלאי על הבעיות הכרוכות בכך ויוכל לעמוד בהתחרות עם סוכר-היבוא.

שטח-הבטנים גדל מ800 דונאם בשנת 1948/49 ל41,000 דונאם ב1953/54 וליותר מ60,000 דונאם ב1954/55. עד עכשיו שימשו הבטנים ברובם המכריע לאכילה. נעשה ניסיון מוצלח לייצא בטנים לאכילה לשוקי אירופה. אך גם גידולם של הבטנים, שנועדו לשמש תחליף לגרעיני-שמן של יבוא, עדיין כרוך בבעיה חמורה. לפי שעה עדיין מרובה הפרש המחירים בין הבטנים מגידוליהם המקום ובין הבטנים וגרעיני-שמן אחרים, המובאים לארץ.

הכותנה היא גידול חדש במדינה. שטח של 200 דונאם, שהוקצה לגידול נסיוני של כותנה, נזרע ב1952/53. לאחר שהתוצאות היו חיוביות עד להפליא הוגדל שטח-הכותנה ל2,800 דונאם ב1953/54 (בעיקר בבית-שאן) ולכ22,000 דונאם ב1954/55. גידול זה, שהתחיל מכה שורש בחקלאות הישראלית, מבטיח תקוות מרובות. התוצאות שנתקבלו עד

מכונות חקלאיות. כד בבד עם פיתוחו של המשק החקלאי נתרבה בו מספרן של המכונות החקלאיות, במקום 680 טראקטורים, שעמדו לרשות החקלאים ב1948, עמדו לרשותם בסוף 1954 3,415. גם מספרן של שאר המכונות החקלאיות גדל במידה ניכרת. כפי שמשקף מן הטבלה הבאה:

טבלה 9.

1954	1953	1948	מכונות חקלאיות
1545	1520	400	טראקטורים וחלילים
1870	1740	280	טראקטורים על גלגלים
1175	1120	260	קומביינים
610	570	170	מכששים

מבנה החקלאות היהודית. פרט למשק-ההדרים, המתבסס בעיקרו על שיווק הפרי, מושתתת החקלאות העברית ברובה על המשק המעורב. משקים אלה כוללים משלשה עד שמונה ענפים, שהמרכזיים שבהם הם ענפי-החי. לתופעה זו גרמה ביחוד השאיפה לקבל הכנסה גבוהה משטח מצומצם, שהרי המחסור בקרקע היה גורם רבי-ערך בחקלאות העברית קודם תקומת-המדינה. משקים אלה היו תלויים באספקת-הגרעינים במשקים הערביים בארץ ובארצות השכנות, שייצרו עדיף-גרעינים למכירה. כך נוצרו משקים עבריים אינטנסיביים וזוהו סביבה חקלאית אקסטנסיבית, וכך אפשר היה לה, לחקלאי העברי, להתרכז בייצורם של מוצרי-משנה, כמו חלב, ביצים, וכד'. עם תקומת-המדינה וההתיישבות ההמונית החדשה, שבאה אחריה, גברה השאיפה להרחיב את יסודותיו של המשק החקלאי. מאזן המזונות והמספוא של המדינה מראה גירעון ניכר של מוצרי-היסוד ומחייב יבוא גדול של חיטה, גרעיני-מספוא, שמנים, סוכר, בשר, דגים וכותנה שנה-שנה. את כל המצרכים הללו אפשר לייצר בארץ, אך ייצור הגרעינים כרוך בבעיית המחסור בשטח, שאינה ניתנת בקלות לפתרון. מתוך שאיפה לדפוסי-משק,

בסוף 1954 מנתה החקלאות הישראלית כ-50,000 יחידות-משק חקלאיות. בכלל היחידות החקלאיות בהתיישבות העובדת נמנות כל המשפחות החקלאיות במושבים ומחצית מספר המבוגרים בקיבוצים (מלבד אלה שמתפרנסים ממקורות-פרנסה בלתי-חקלאיים). בעוד שבמשק הפרטי נקבעת היחידה החקלאית לפי חישוב התעסוקה החקלאית למשפחה, בהתיישבות העובדת אין היחידות החקלאיות שוות-ערך מבחינה כלכלית. יש בהן משפחות, שעובדות ומרוויחות די צרכיהן, ויש בהן כאלו, שתוצאות-הייצור שלהן עדיין אינן מספיקות כדי מחייתן. חישובן של היחידות לפי ממדים כלכליים שונים הביא לכלל מסקנה, שקיימות כ-40,000 יחידות חקלאיות בעלות תעסוקה שלמה וההכנסה מספקת לקיומן. הפרש זה בין מספר יחידות-המשק הפיסיות לבין מספר יחידות-המשק הכלכליות נובע בעיקרו ממצבה של ההתיישבות החדשה, שב-1954 בוצעו רק כדי 50% מתכנית פיתוחה הכלכלי.



שדה-כותנה בעמק בית-שאן

טבלה 10.

מספר יחידות המשק החקלאי בסוף 1954

יחידות כלכליות	יחידות פיסיות	
10,900	20,150	התיישבות, שה
19,975	19,975	התיישבות קו זת
9,000	9,000	משק פרטי
39,875	49,125	סה

מספר ימי-העבודה, שהושקעו במשק החקלאי. מאחר שאין רישום רשמי של התעסוקה בחקלאות במשקים השונים, מובא כאן אומדן, שמתבסס על „נורמות“ מקובלות וממוצעות לביצוע עבודות שונות בגידולים חקלאיים שונים. לפי חישוב זה מסתבר, שהמספר הכללי של ימי-העבודה שהושקעו בחקלאות הגיע ב-1952/53 ל-12.4 מיליון וב-1953/54 ל-13.8 מיליון.

הודות למוגה-אוויר הנוח, מאוננת בישראל חלוקת-העבודה לפי החדשים יותר משהיא במדינות אחרות הרבה. חלוקת-העבודה במשך חדשי-השנה משתנית משנה לשנה עם משקלם של הגידולים השונים בתוך המחזור הקבוע. טבלה 11 מציינת את חלוקת-העבודה ב-1953/54 לגידולים של אותה שנה. אין היא מביאה בחשבון את עבודת האסיף של גידולים שונים מן השנה שקדמה לה, וכן אינה כוללת את העבודה בגידולים של אותה שנה, שנעשתה בפועל בשנה שלאחריה.

עכשיו הן מעודדות ביותר, ויש להנחה, שבזמן הקרוב תסופק כל תצרוכת הכותנה של הארץ מתוצרת עצמית. הספקת גרעיני-מספוא גדלה באופן ניכר ע"י גידול תירס-כלאיים בהשקאה. שטחו גדל מ-300 דונאם ב-1948/49 ל-55,600 ב-1954/55. בשנה האחרונה היה היבול לדונאם 428 ק"ג בממוצע ארצי (בהשוואה ל-76 ק"ג מתירס-בעל). התעסוקה בחקלאות, ההתיישבות העובדת, הוד-גלת בעבודה עצמית, שואפת לחלוקת-עבודה פחות או יותר מאוננת בין רוב חדשי-השנה — מה שמסייע לחקלאי ולבני-משפחתו לבצע את כל העבודה הדרושה. במשך השנים האחרונות נתרחה הייצור בהתיישבות העובדת, שנוסדה קודם תקומת-המדינה, מעבר לכושר-העבודה של המתיישבים והעבודה השכירה חדרה גם לתוכם.

טבלה 11. חלוקת ימי-העבודה לפי החדשים במשק החקלאי היהודי בתשי"ד

(באלפי ימי-עבודה)

הגידול	סה	אוק'	נוב'	דצמ'	יאנ'	פבר'	מארס'	אפר'	מאי'	יוני'	יולי'	אוג'	ספט'
גידולי-שדה בהשקאה	5,012	524	533	367	156	148	347	468	477	596	631	341	424
מטעים בהשקאה	3,749	209	128	201	501	603	604	380	191	238	215	267	212
בריכות-דגים	212	21	18	14	9	9	18	18	21	21	21	21	21
גידולים של שדה-בעל	1,428	132	94	39	76	55	52	306	136	196	244	92	6
מטעי-בעל	1,112	146	121	21	61	128	102	117	93	110	75	130	8
בעלי-חיים	2,298	192	191	191	192	211	211	211	192	192	171	171	173
סה	13,811	1,224	1,085	833	995	1,154	1,334	1,500	1,110	1,353	1,357	1,022	844



מטעי סאבאק בעמקו של נחל עירון (וארי ערה)

על עליית המחירים בכיוון אחד בשלבי הייצור והשיווק השונים.

טבלה 13 מראה את תנועת המחירים בשנות קיומה של המדינה בהשוואה למחירים של 1935/40.

תנועת המחירים בין 1952/53 ו-1953/54 מעידה על תחילת עצירה במירוץ של המחירים. במחיריהם של כמה מיצרכים, כגון תפ"א, ירקות, ענבים וחלב, באה אף ירידה מסוימת במחירים. תופעה זו השפיעה על רמת המחירים בשלבי הייצור השונים. מן הממוצע של המחירים למיצרכים נבחרים אנו למדים, שהתייקרות המיצרכים בין 1952/53 ו-1953/54

מטבלה 11 יוצא, שחודש-השיא בחקלאות היה אפריל. בחודש זה נעשות עבודות הרבה, ובכללן האסיף של גידולי הבעל וגידולי האביב בגן-הירק; כמרכן קוטפים באפריל חלק מן ההדרים (את הוואלנסיה). יאנואר, פברואר ומארס הם חדשי-השפל במשק החקלאי, וענף הפרדסנות מספק 40—50% מכלל העבודה, המבוצעת בחדשים אלה.

כדי להשלים את התמונה של חלוקת-העבודה במשך השנה כדאי לאמץ את הקפה של העבודה השכירה וחלוקתה במשך השנה. הטבלה הבאה מציינת (ב%) את משקלה של עבודה זו בכלל העבודה החקלאית, שבוצעה בכל חודש.

טבלה 12. אומדן הדרישה לעבודה שכירה בתשי"ד

(באלפי ימ"עבודה)

ס"ה	אוק'	נוב'	דצמ'	יאנ'	פבר'	מארס'	אפר'	מאי	יוני	יולי	אוג'	ספ'
ימ"עבודה	524	389	285	495	642	678	618	288	416	417	397	301
% מכלל ימ"עבודה	39	36	34	50	56	51	42	26	31	31	30	36

עלתה ב-7.8% לחקלאי, 12.9% לסיטונאי ו-14% לקמעוני. עליית המחירים בשיעורים אלה לא היתה שווה לכל מיצרך, אך התאימה למוצרים העיקריים, כמו ירקות, תפ"א, ביצים וחלב. ההבדל העיקרי ברמת-העליה במחירים בין החקלאי והסיטונאי נבע מעליית מחירי-ההובלה (עד כדי 25%) באותן השנים. נוסף על כך עלה שכר-העבודה של כל המט-פלים בקבלת-התוצרת בהתאם למדד יוקר-המחיה.

ב. המחירים של חמרי הייצור החקלאי. הכנסתו של האיכר אינה תלויה רק במחירים, שהוא מקבל בעד המיצרכים שהוא מייצר, אלא גם במחיריהם של החמרים, הדרושים לו לייצורם של מיצרכים אלה. טבלה 14 מראה את המחירים של החמרים העיקריים המשמשים לייצור חקלאי מ-1935/40 עד 1953/4.

העבודה השכירה מתרכזת בעיקרה בקטיף-ההדרים, הנעשה בחדש-החורף. בחדשים אלה היא מהווה 42—56% מכלל העבודה הנעשית בחקלאות. בעונת-הקיץ (יוני—אוגוסט) עובדים השכירים באסיף של שאר הגידולים. עם שינוי ההרכב של הגידולים במשק החקלאי (וביחוד עם התפשטות שטחי-הגידול של הבטנים, הכותנה וסלק-הסוכר), תגדל הדרישה לעבודה בחדש-הקיץ מכפי שהיתה ב-1953/54.

המחירים בחקלאות — א. מחירים למוצרים חקלאיים. — כלכלת-ישראל ב-20 השנים האחרונות הושפעה מאוד מעליית-המחירים. מ-1935/40 עד היום עלו המחירים הרשמיים למיצרכים חקלאיים כמעט פי עשרים והמחירים הבלתי-רשמיים כמעט פי שלושים. תופעה זו השפיעה

טבלה 13. מחירים למיצרכים חקלאיים במשק היהודי  
(בפרוטה לק"ג; בסוגריים: מחירים לארשמיים)

1953/54	1952/53	1951/52	1950/51	1949/50	1948/9	הממוצע ל 1940-1935	המיצרך
200	165	110	68	47	53	9	חיטה
(200) 100	(160) 90	(125) 75	(80) 40	(50) 27	(50) 27	6.5	שעורה
(200) 110	(160) 90	(125) 75	(80) 40	(60) 33	(60) 33	6.5	תירס
(220) 120	(250) 130	(125) 100	(180) 70	(150) 60	(100) 50	6	תפ"א
(100) 115	(180) 130	(250) 110	(180) 90	(150) 75	(100) 60	7.5	ירקות
(720) 400	(600) 330	(280) 210	(270) 150	(140) 135	140	14.5	באננות
(650) 310	(800) 350	(600) 260	(250) 110	(200) 90	(160) 95	8.5	ענבים
(1000) 660	(1200) 660	(1350) 500	(800) 170	(600) 115	(400) 100	14.5	פירות נשירים
205	230	155	80	70	65	10.5	חלב
(2400) 1300	(3000) 1000	(2000) 750	(1000) 420	(1000) 420	(750) 420	72	ביצים
(4500) 1550	(4000) 1400	(2500) 950	(2500) 550	(2000) 550	(1500) 450	38	בשר בקר

טבלה 14. המחירים של מיצרכי האספקה החקלאית במשק היהודי  
(בפרוטה לק"ג; בסוגריים: מחירים בלתי-רשמיים)

1953/54	1952/53	1951/52	1950/51	1949/50	1948/49	1935/40	המיצרך
100	80	60	40	40	45	8	זבל כימי (ממוצע) טראקטור
3800	3000	1500	1000	1000	1000	150	(שעת-עבודה) עבודה שכירה
5500	4200	3600	2300	2000	1750	200	(יום-עבודה) מים (איזור- החוף) * ממ"ק
(10) 24	20	17	14	11	9	2.5	שעורה
(225) 150	(180) 100	(140) 85	(90) 45	(55) 30	(55) 30	7.2	תירס
(225) 150	(180) 100	(140) 95	(90) 45	(65) 36	(65) 36	7.2	סיבים
(120) 70	(80) 40	(60) 30	(40) 22	(35) 22	24	5	כוספה (בטנים)
(160) 100	(120) 65	(90) 50	(70) 45	(55) 40	40	8	אבקת-חלב ובשר ממוצע
(225) 175	(160) 75	(160) 110	(120) 70	(120) 75	65	14	

\* מחיר-המים באיזור-החוף הוא מן הנמוכים ביותר: באיזור-הצפון, בנגב ובגליל מחיר-המים גבוה פי 2-3 ממחירם באיזור-החוף.

לשנת 1952, והגיע לסכום של 57 מיליון ל"י לפי הפירוט  
להלן:

11	מיליון ל"י	1. מזון לבעלי-חיים
7	"	2. מים להשקאה
6	"	3. חמרי-אריזה
5	"	4. זבלים
4	"	5. הובלה
4	"	6. תיקוני מכונות
3	"	7. שמני-סיכה וחשמל
1	"	8. חמרי-הדברה
1	"	9. זרעים
1	"	10. ביטוח, מיסים ושונות
14	"	11. הפחתות לפי הערכה מחודשת
57	מיליון ל"י	סה"כ

לפי אומדן זה, מגיע ערכם של הגורמים מענפי-כלכלה  
אחרים המשתתפים בייצור החקלאי לכ 33% מערך ההכנסה  
הכוללת. מכאן שהערך המוסף בחקלאות מסתכם בשני שלי-  
שים מערכו הכללי של הייצור.

הכנסת החקלאי. ההבדלים בין החקלאים מבחינת  
רמת-התפתחותם, כושר-עבודתם ומצב-משקם משפיעים על  
ההכנסה הכוללת והנזקיה שלהם. בתחום זה בולט באופן כללי  
בישראל ההבדל בין ההתיישבות, שהוקמה קודם ייסוד-  
המדינה, ובין ההתיישבות, שהוקמה אחר ייסודה. התיישבות

מטבלה 14 אנו למדים, שתנועת המחירים של חמרי-  
הייצור דומה לזו של מחירי המוצרים החקלאיים.

ג. סובסידיות לחקלאות. כדי להשלים את תמונת  
המחירים בחקלאות יש לשים לב לתמיכות, שניתנו לחקלאות  
באופן ישיר (לחקלאים) או עקיף (לצרננים), וכן בצורת  
הקלות שונות בתקציב ובאשראי (שקשה להעריך במונחים  
כספיים). בטבלה 15 מובאים סכומי-התמיכות, שניתנו  
לחקלאות בשנות 1952/53, 1953/54 ו-1954/55. בכ 1952/53  
הגיעו תמיכות אלו ל 3.4 מיליון ל"י (שהיו כ 3% מן ההכנסה  
הכוללת של החקלאות). ב 1953/54 ל 10.5 מיליון ל"י (או  
לכ 6% מן ההכנסה הכוללת של החקלאות), וב 1954/55 -  
ל 15.9 מיליון ל"י (או ליותר מ 6% מן ההכנסה הכוללת של  
החקלאות).

הכנסה מחקלאות. טבלה 16 מראה את ערך  
הייצור החקלאי הכולל משנת 1948/9 עד 1953/4 במחירים  
של 1948/9.

הערך המוסף. כדי להגיע לידיעת הערך המוסף  
בחקלאות, יש לנכות מערך הייצור הכולל את ערכיהם של  
הגורמים המשתתפים בייצור זה, שמקורם בענפי-כלכלה  
אחרים. חישוב כללי מדוייק של ערכים אלה עדיין לא נעשה.  
מרכז פאלק למחקר כלכלי בישראל הכין אומדן ראשון שלהם

טבלה 15. תמיכות לחקלאות (באלפי ל"י)

1954/55		1953/54		1952/53		המיצרך
הסכום	המטרה	הסכום	המטרה	הסכום	המטרה	
1,236	התיישבות חדשה	348	התיישבות חדשה	1,407	התיישבות חדשה	ירקות
486	קרן המינימום	287	קרן המינימום	—	—	תפ"א
218	עגבניות ליצוא	146	עגבניות ליצוא	—	—	זיתים
1,024	לצרכנים	95	לצרכנים	—	—	באטאות
68	התיישבות חדשה	62	התיישבות חדשה	—	—	טאבאק
24	התיישבות חדשה	—	—	—	—	בטנים
50	התיישבות חדשה	—	—	—	—	ענבים
342	ליצוא	45	ליצוא	—	—	פרחים
15	ליצוא	—	—	—	—	חלב
2	ליצוא	—	—	—	—	מספוא
3,840	ליצרנים	2,903	ליצרנים	379	ליצרנים	זבל כימי
—	הפרשים של שערי	—	הפרשים של שערי	—	הפרשים של שערי	" "
4,782	החליפים	4,840	החליפים	1,320	חליפים	חריש בנגב
—	הפרשים של שערי	—	הפרשים של שערי	—	—	דיג באילת
3,204	החליפים	1,060	החליפים	—	—	דיג באילת
564	לייצור מקומי	342	לייצור מקומי	296	ליצרנים	דיג באילת
—	—	—	—	—	—	מיצרכים שונים
4	באילת	5	באילת	—	—	
8	שיווק	—	—	—	—	
12	הכשרת דייגים	—	—	—	—	
—	—	437	לצרכנים	—	—	
15,879	ס"ה	10,570	ס"ה	3,402	ס"ה	

טבלה 16. צרך הייצור החקלאי הכולל במחירי 1948/49 (באלפי ל"י)

1954/55	1952/53	1951/52	1950/51	1949/50	1948/9	הענף
97,772	81,446	75,247	61,189	58,154	44,413	ס"ה
21,650	16,730	16,133	7,951	10,396	6,698	גידולי שדה
14,303	13,085	11,353	9,105	8,041	5,338	ירקות ותפ"א
6,845	5,358	5,130	2,661	2,814	3,252	פירות
12,859	9,507	8,011	8,402	7,459	6,924	הדרים
14,658	12,735	11,549	9,900	8,768	7,213	חלב
11,421	10,147	10,079	10,766	9,018	6,663	ביצים
110	167	139	96	98	123	דבש
7,188	6,016	5,201	5,144	5,152	3,775	בשר
4,073	3,439	3,552	3,303	2,744	1,584	דגים
982	1,012	1,094	1,411	1,592	1,433	שינוי באינוונטאר
3,683	3,250	3,006	2,450	2,072	1,410	שונות

ביחס ל 80% מן הקיבוצים ב-1951/52, גילתה תנועה מ-3,220 ל"י ליום-עבודה פרודוקטיבי בקיבוצים צעירים עד 5,100 ל"י ליום-עבודה בקיבוצים וותיקים. הממוצע המשוכלל באותה שנה הגיע ל-4,220 ל"י ליום-עבודה פרודוקטיבי. השקעות, אשראי והחוב בחקלאות. — א. השקעות. התפתחותה של החקלאות בשנות קיומה של המדינה היתה מרובת-ממדים ומרובת-תנופה. יותר מ-400 כפרים מכל צורות-ההתיישבות נוסדו ב-7 השנים הללו (לעומת כ-290 כפרים, שהוקמו ב-60—70 השנים שקדמו להן). מפעלי-ההשקאה נתרחבו ושטחה של אדמת-השלחים גדל פי שלושה. כדי להגיע להשגים אלה נדרשו השקעות מרובות במטבע מקומי וזר. הממשלה (בעזרת תקציבי-פיתוח) והסוכנות היהודית (באמצעות המחלקה להתיישבות) היו גורמי ההקצבה וההפעלה העיקריים, וכיחד תרמו כ-70% מכלל ההשקעות, שנעשו בחקלאות במשך תקופת קיומה של

חדשה זו, שאין בידיה לא אמצעי-ייצור מספיקים ולא הכנסה חקלאית מספקת. מפגרת הרבה ברמת הייצור וההכנסה אחר ההתיישבות שקדמה לה. מחקרים מקיפים על מצבם של החקלאים בישראל עדיין לא נעשו. ב-1954 נבדק מצב-החקלאות במושבים מבוססים. ממחקר זה יוצא, שב-1952/3 נעה ההכנסה השנתית הכוללת למשפחה במשקים שבוקרו ע"י החוקרים בין 7,243 ל"י ל-17,218 ל"י והגיעה בממוצע ל-8,940 ל"י. ההכנסה השנתית הנקיה למשפחה חקלאית נעה בין 1,977 ל"י ל-5,737 ל"י, והגיעה בממוצע ל-2,920 ל"י. היחס בין ההכנסה הכוללת ובין ההכנסה הנקיה נע בין 27% ו-49% (לפי טיפוסיה-המשק השונים) והגיע בממוצע ל-33% בקירוב. סקר נוסף, שנערך במשקים מובחרים של ההתיישבות החדשה לשנת 1953/54, מראה על שוני בהכנסה השנתית הנקיה למשפחה, שנע בין 500 ל"י ל-4,500 ל"י. חקירה, שנערכה

שרובן של השקעות אלו ניתנו למפעלי-השקאה ממלכתיים, שמספקים מים בעיקר להתיישבות החדשה. החקלאים החד-שים עדיין רחוקים ברובם ממצב, שבו יוכלו להתקיים בכוחות עצמם, ועל אחת כמה וכמה שאין בכוחם לפרוע חובות מסוג זה. עם זה יש לציין שני דברים נוספים: א) רוב ההשקעות בחקלאות נעשה בשעה שערכה של הלירה הישראלית היה נמוך. בעוד שערך ההשקעות לפי מחירי 1954 מגיע ל-1,007 מיליון ל"י, הושקעו למעשה רק 489 מיליון ל"י. אילו היו מחשבים את ערך ההשקעות לפי מחירי 1954, היה גדל חלקו של ההון העצמי בכל המימון עד כדי 50% בקירוב — בהשוואה אל הערך הנומינאלי של החוב. משמעו של הבדל-מחירים זה הוא שבפועל בוטלו כ-50% מן החוב ע"י הפחתת ערך הל"י במשך 6 השנים האחרונות.

ב) רוב ההשקעות, שנעשו בהתיישבות החדשה, במפעלי-השקאה, בשיכון ובהרחבת-הייצור, ניתנו כהלוואות לזמנים ארוכים ובריבית נמוכה.

המדינה. הסוכנות היהודית מוסיפה לפעול כגורם מיישב: היא דואגת להקמתם של ישובים חקלאיים חדשים, מטפלת בהם ומדריכה אותם עד שלב מסוים, שבו יכול המשק להתקיים בכוח עצמו ובסיוע השגרתי של משרד-החקלאות. גם בתקופת-הטיפול שלה בהתיישבות החדשה מקבלת הסוכנות היהודית עזרה מתקציבי-הפיתוח הממשלתיים. נוסף על ההקצבות הישירות, שהיא נותנת לישובים החדשים, משתפת הסוכנות כשותף בחברת "מקורות" ובמפעלים איו-ריים או ארציים אחרים. תקציבי-הפיתוח של הממשלה מסייע (ע"י מתן הלוואות) לחברת "מקורות" ולמפעלים איו-ריים אחרים. בתקציב זה מסתייעים גם המשקים הוותיקים במאמציהם להרחבת ייצורם החקלאי. כמרכן מסתייע המשק החקלאי בהלוואות באנקאיות, שניתנות עפ"ר לזמנים קצרים. שאר כספי-ההשקעה באים מחסוכנותיהם של המתיישבים ומקרנותיהן של התנועות השונות.

חלוקת ההשקעות לפי מקורות-ההון ניתנת בטבלה 17.

טבלה 17. ההשקעות בחקלאות בשנות 1949—1954 לפי המקמנים, במחירים שוטפים (במיליוני ל"י)

1954	1953	1952	1951	1950	1949	המממן
64.5	58.4	32.8	22.6	27.5	15.8	תקציב-הפיתוח
47.7	32.5	21.3	10.5	11.2	2.7	הסוכנות היהודית
3.4	3.9	3.3	2.3	1.3	2.7	קק"ל
0.6	9.1	5.6	1.8	4.0	2.7	באנקים (הון עצמי)
3.6	0.7	—	1.5	0.5	2.7	אגודות שיתופיות (הון עצמי)
0.8	0.8	0.7	0.7	0.6	0.5	קרנות של זרמי-ההתיישבות
15.0	10.0	8.0	6.5	3.9	2.0	מימון עצמי של החקלאים
12.0	10.0	9.0	7.0	3.5	2.0	ספקים
147.6	125.4	80.7	52.9	52.5	21.1	ס"ה

טבלה 19 מפרטת את החוב החקלאי לפי סוגי-ההת-יישבות והמממנים. שיווק והספקת-מזונות. השנים הראשונות לקיומה של המדינה היו שנים של מחסור. הייצור החקלאי פיגר אחר גידול האוכלוסייה, שעלה וגבר עם העליה ההמונית. ושנים אלו היו גם שנים של קיצוב ופיקוח חמורים. שנת 1953/54 יכולה להיחשב כשנה של מפנה לטובה בתחומים אלה. במקום

מטבלה זו אנו למדים, שחלקו של תקציב-הפיתוח בהשקעות חקלאיות הגיע ל-45% מהשקעות אלו ושל תקציב-הסוכנות ל-27%, של באנקים ואגודות שיתופיות — ל-9%, של המימון העצמי (בצירוף הקרנות) — לכ-10% ושל הספקים — ל-9%.

טבלה 18 מראה את חלוקת-ההשקעות לפי יעודן הכלכלי ובמחירים יציבים.

טבלה 18. ההשקעות בחקלאות 1949—1954 לפי מחירי 1954 (במיליוני ל"י)

1954	1953	1952	1951	1950	1949	מטרת-ההשקעה	
259.4	66.6	66.4	57.8	34.6	22.6	11.4	השקאה
232.0	27.8	33.2	30.0	46.5	39.9	34.6	התיישבות חדשה
127.6	14.0	14.0	12.0	33.0	37.3	17.3	הרחבת הייצור
165.8	20.5	23.6	26.5	50.3	26.0	18.9	הון חוזר
61.0	7.5	16.8	10.7	14.2	9.6	2.2	שונות
161.6	14.0	14.9	14.4	20.0	66.4	31.9	שיכון
1,007.4	150.4	168.9	151.4	198.6	201.8	116.3	ס"ה

תקופה של מחסור-בירקות באה תקופה של שפע ועדפים עונתיים בירקות, בחלב ובחלק מן הפירות. עם הגדלת הייצור החקלאי וריבוי המטבע הזר ברשותה של המדינה, התחיל שיחרור מודרג מנטל הפיקוח והקצבת-המיצרכים. מספר המנות הקצובות פחת וב-1954 נשארו למעשה אך 8 מצרכים שניתנו בחלוקה, והם: תה, קפה, סיוכר, ריבה, קמח, שמן,

ב. אשראי וחוב חקלאיים. כפי שנראה מסכומי ההשקעות מיוסדת החקלאות הישראלית בעיקרה על כסף זר: תקציבים, הלוואות וכי"ב. ההון העצמי תופס אך אחוז מצומצם מערכו הכללי של המשק. מן התקציבים וההלוואות, שהוזרמו לחקלאות משנת תקומתה של המדינה ואילך, הוחזר רק חלק מועט בלבד. תופעה זו מוסברת ע"י העובדה,



אסיר תפוחי־אדמה בסביבות חדרה



מסיק זיתים עלייר רמלה

## טבלה 19. חוב החקלאות לסוף 1953

הממנים

ס"ה	חוב פיתוח	קרנות הזרמים	באגפים, ממשלה וחברות		הסוכנות היהודית	הממשלה (לשיכון)	החייבים
			לזמן קצר	לזמן ארוך			
109.3	23.1	30	14.9	8.7	31.6	8.0	קיבוצים
20.4	5.0	0.3	5.1	3.1	6.9	—	מושבים ותיקים
79.5	7.0	—	1.5	1.5	44.1	25.4 <sup>1</sup>	מושבים צעירים
6.7	1.5	—	1.5	1.0	2.7	—	מעמד בינוני
22.2	4.0	—	12.0	6.2	—	—	מגדלי הדריים
9.5	4.0	—	2.0	3.5	—	—	אחרים
247.6	44.6	3.3	37.0	24.0	85.3 <sup>2</sup>	33.4	ס"ה

<sup>1</sup> חוב זה נזקף ע"ח המתיישבים כחום לסוכנות.  
<sup>2</sup> נוסף על כך השקיעה הסוכנות 24.7 מיליון ל"י בחברות-השקאה, ב"ס חקלאי, כבישים וכיו"ב.

טון 5.869	1951
" 5.572	1952
" 5.576	1953
" 5.025	1954

ביציים. ענף-הלול נמצא תחת פיקוח מתמיד במשך כל זמן קיומה של המדינה. סיבת-הדבר: תלותו הגמורה ביבוא מספוא. הדרישה לביצים, שהיא מרובה מאוד בישראל, הביאה לידי הרחבתו של ענף-הלול מחוץ לתחומי המסגרת המבו-קרת. הגדלת ייצור הגרעינים ויבואם איפשרו את התפתחותו של הענף, ושוק-הביצים החפשי היווה למעשה ב-1953/54 כ-30% משוק-הביצים הכללי.

פירות. ייצור-הפירות פיגר מאוד אחר צרכיה של

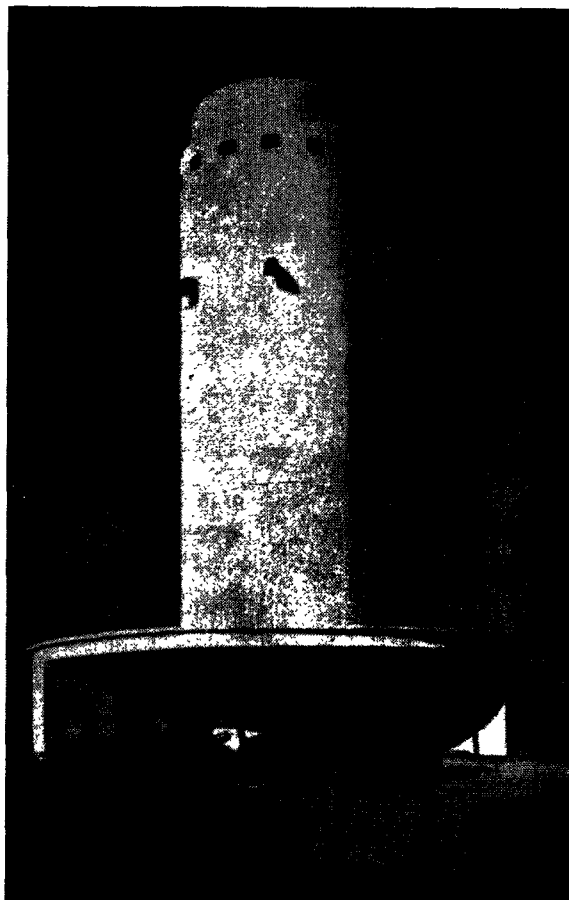

מגדל לאיסוף-גרעינים, נען

מארגארינה וקטניות (וכן נמשכה חלוקה זעומה של בשר, דגים וביצים, שנמצאו בכמויות מרובות גם בשוק החפשי). ירקות. ענף הירקות היה הענף הראשון, שהדביק בייצורו את גידול-האוכלוסיה. גידול-ירקות, שהוא קל-ביחס ואפשרי למעשה בכל איזורי-הארץ, נעשה הענף העיקרי בהתיישבות החדשה. אך גידולם של ירקות-האביב בשטחים גדולים ביותר הביא לידי הצפת-השוק, עדפים, ירדות מחירי-הירקות וסבל לחקלאים. כדי למנוע זעזועים קשים במחירי-הירקות הוקמה ע"י משרד-החקלאות קרן למחירי-מינימום לירקות. תפקידם הראשון של מנהלי קרן זו הוא לקבוע מחירי-מינימום לירקות שונים בכל עונה. גובה-המחיר נקבע עפ"ר באופן שהיא בו כדי להבטיח הספקה סדירה של השוק ולכסות, לכל הפחות, את הוצאות-הייצור המינימאליות. הקרן גבתה מס מכל הירקות, שהגיעו לשווקים המאורגנים וגם קיבלה תמיכה ישירה מן הממשלה. הכנסותיה של קרן-המיני-מום משעת ייסודה באפריל 1952 עד סוף 1953 הגיעו ל-1.3 מיליון ל"י (ומהם כ-300,000 ל"י מתמיכת-הממשלה). מסכום זה הוציאה הקרן כ-900,000 ל"י על תמיכה לחקלאים כשמחירי-הירקות היו ירודים. היא פועלת בעיקר בתקופות, שיש בהן עדפים, וע"י פעולתה היא מחלשת את זעזועי-המחירים. בדרך כלל עברה תקופת-השפע בלא זעזועים קשים, ורק בתקופות קצרות נצטברו עדפים, שקשה היה למנועם.

חלב. ב-1951 ו-1952 הגיע השיווק החדשי של חלב ל-5—8 מיליון ליטר, ולעומת זה הגיע ליותר מ-10 מיליון ליטר בחדשי מארס, אפריל ומאי 1954. ייצורו של החלב ושיווקו נתונים לתנודות עונתיות, שהן קבועות פחות או יותר; חדשי-השיא הם מארס—יוני, ואילו שאר החדשים הם חדשי שפל יחסי.

מסוף שנת 1951 נסתייעו תצרוכת-החלב ותוצרת-החלב ביבוא של אבקת-חלב, שמשמשת בעיקר למוצרי-חלב כגון לבניה, לבן, גבינות רכות וכיו"ב. אך בשנים הראשונות לקיומה של המדינה השתמשו באבקת-חלב גם לשם הגדלת הכמות של חלב-השתיה. ב-1951 היו 25% מחלב-השתיה מורכבים מאבקת-חלב. ב-1952 עלה חלקה של אבקת-החלב בחלב-השתיה ל-28%, ב-1953 ירד ל-18% וב-1954 ל-5% בלבד.

השימוש באבקת-חלב רווח בעיקר בחדשי-השפל הנזכרים. אפשר להניח, שהעירבוב של אבקת-חלב בחלב-השתיה ייפסק בשנים הבאות.

הכמויות של אבקת-החלב, שהובאו לשם שימוש בתוצרת-

חלב ובחלב-שתיה, היו כלהלן:



מטבלה זו אנו למדים, שיבוא-המזון בכל השנים הנזכרות נשאר שווה בערכו. הגורם העיקרי לכך היא תלותה של הארץ ביבוא של חיטה ודגנים לתצרוכת. יבוא-החיטה גדל עם גידולה של האוכלוסייה. בשנים האחרונות ירד מחיר-החיטה — מה שהשפיע על הערך הכולל של יבוא-המזון. יבוא הבשר והדגים ירד במשך השנים הנ"ל הן בכמות והן במחיר. ירידה זו באה ע"ח הקטנת המנות הקצובות, שהרי הייצור המקומי של בשר ודגים לא החליף את היבוא במלואו. היבוא של מצרכי-חלב ירד ב 1951 וב 1952, ועלה שוב ב 1953 ו 1954 כתוצאה מעדפי-המזון, שנתקבלו מאה"ב. מחירי השמן והסוכר ירדו ב 1954, ועם זה נצטמצמה במקצת כמותם. היבוא של חמרי-מזון אחרים עלה במשך אותן השנים עצמן מחמת השינויים, שבאו בהרכבם של חמרים אלה (כך, למשל, הובאו במקום שמן זרעי-שמן). יבוא המספוא ירד בשנים האחרונות, אך עדיין הוא ניכר. המקנה בארץ גדל, ועדיין אין בכוחו של הייצור המקומי לספק את כל התצרוכת.

תצרוכת הדלק עלתה עם התרחבותם של שטחי ההשקאה ועם גידולו של הייצור החקלאי, אך מחיר הדלק ירד בשנים האחרונות, ומכאן ההקפאה, שבאה בערך היבוא של הדלק לצרכי-החקלאות.

השפעתה של החקלאות על מאזן-התשלומים. לשיפורו של מאזן-התשלומים של הארץ יכולה החקלאות לתרום בשתי דרכים: א. ע"י הגברת היצוא החקלאי, בעיקר של הדגים; ב. ע"י צימצום היבוא של מצרכי-מזון וסביבים. אין במדינה שטח-אדמה במידה, שיוכל לספק את כל התצרוכת של הארץ בחיטה ודגנים. נראה הדבר, שגם בתנאים של פיתוח חקלאי שלם, יהא צורך ביבוא מסויים של גרעינים. המאמצים האחרונים בפיתוחה של החקלאות מכוונים להרחבתו של הייצור המקומי בגידולי שמן, סוכר וכותנה. אע"פ שהתוצאות הראשונות משיבועות רצון מבחינה אגרו-טכנית, קיימים קשיים, שנובעים מהתוצאות-הייצור המרובות. כל עוד לא התגברה החקלאות על בעיה זו הכרוכה בייצור

האוכלוסייה בשנות-קיומה הראשונות של המדינה מחמת הנזקים, שנגרמו למטעים בתקופת-המלחמה, הונחה, וכי"ב. אך מעט-מעט הלכה וגדלה הספקת-הפירות. ההדרים כיסו את התצרוכת המקומית אף בשנים הראשונות לקיומה של המדינה, בעוד ששאר מיני-הפירות עדיין הם רחוקים מלספק תצרוכת זו בכל העונות. ב 1953/54 היה שפע יחסי של ענבים ושוזפים בעונות-השיא, ומחירים של פירות אלה ירדו ב 30% משהיה ב 1952/53. מחירים של תפוחי-עץ עדיין הוא יקר וכמותם מועטת.

המיצרך העיקרי של היצוא היה ונשאר פרייה-הדר. אחר מלחמת-העצמאות, שבה נהרס חלק גדול ממטעי-ההדר, התחיל ענף זה מתפתח מחדש. טבלה 20 מציינת את היצוא של פרייה-הדר מ 1947/48 עד 1954/55 וכן את יצוא-השיא בתקופת השלטון המאנדאטורי (1938/39), שהגיע ל 15 מיליון תיבות.

טבלה 20. שיוק פרייה-הדר מישראל (בתיבות)

15.319.437	1938/39
9.918.083	1947/48
3.895.227	1948/49
4.221.610	1949/50
4.185.117	1950/51
3.098.920	1951/52
5.323.122	1952/53
8.137.049	1953/54
7.061.617	1954/55

היצוא ב 1953/54 מהווה כפועל את היצוא המאכסימאלי מתגובת הפרדסים הקיימים. יצוא נוסף אפשר לצפות רק ב 1959/60, כשהמטעים החדשים יתחילו ליתן פרי. היבוא והיצוא בחקלאות והספקת-מזון. טבלה 21 מסכמת את יבוא המזונות והחמרים לייצור חקלאי, וכן את היצוא החקלאי בשנות קיומה של המדינה:

טבלה 21. יבוא ויצוא של מזון לייצור חקלאי מ 1948 עד 1954 (במיליוני דולארים)

1954	1953	1952	1951	1950	1949	ה ס ע י ף
32.5	34.8	35.0	42.0	36.7	48.5	א. יבוא מזון חמרי-מזון לתעשייה ס"ה מזון
37.6	39.1	37.5	26.2	22.1	24.2	
70.1	73.9	72.5	68.2	58.8	72.7	
6.5	10.1	7.5	14.5	10.8	14.6	מספוא לבעלי-חיים חמרים לייצור חקלאי ס"ה
7.8	8.4	8.2	7.3	5.8	5.8	
14.3	18.5	15.7	21.8	16.6	20.4	
4.9	5.2	4.8	—	—	—	תצרוכת-הדלק להשקאה וחקלאות
4.9	6.3	6.8	10.0	9.6	1.0	
9.8	11.5	11.6	—	—	—	ס"ה
94.2	103.9	99.8	—	—	—	ס"ה יבוא
7.3	5.8	5.7	6.1	5.7	—	טאבאק, כותנה וצמר
36.0	19.9	16.6	16.0	16.9	35.7	ב. יצוא הדרים שונות ס"ה יצוא
5.9	3.2	4.0	4.8	2.7	3.7	
41.9	23.1	20.6	20.8	19.6	29.4	

החקלאי, אין לקוות לשינויים מרחיקי-לכת בתחומי היבוא החקלאי.

יש להניח, שאחר 1960 (עם תוספת התנובה של הפרדסים החדשים) ילך ויגבר היצוא החקלאי ויגיע עד כדי כפליים משהוא כיום. כמרוכז נעשים נסיונות ביצוא של בטנים, ביצים, ענבים, ירקות ומצרכים אחרים, שעדיין אין לבוא עליסודם לכלל מסקנות סופיות בנוגע לגידולו של היצוא החקלאי בעתיד.

י. גיל וצ. רוזנופט, קרקעות ישראל ואפשרויות ניצולן החקלאי, 1952; *Israel Agriculture, 1953/54* (A report prepared by the Joint Planning Center for Agriculture and Colonization and the Economic Advisory Staff, December 1955. The Government Printer).  
א. א.

פיתוח אוצרות-המים בארץ-ישראל. — א. סקירה היסטורית. — 1. אספקת-המים בזמנים קדומים. א"י לא היתה מעולם ארץ-השקאה מובהקת. על הארץ המובטחת נאמר בספר דברים (יא, י—יא): „כי הארץ אשר אתה בא שמה לרשתה לא כארץ מצרים היא אשר יצאתם משם אשר תזרע את זרעך והשקית ברגלך כגן הירק. והארץ אשר אתם עוברים שמה לרשתה ארץ הרים ובקעות למטר השמים תשתה-מים. תשומת-הלב של יושביה הקדומים היתה מרופזת בעיקר בהשגת מים לצרכי האדם והחי.

ברחבי-הארץ מפוזרות בארות עתיקות הרבה במקומות, שפני המים התת-קרקעיים לא היו עמוקים בהם ביותר. באיזורי-ההרים מפוזרים בורות קטנים של מייגשמים לאלפים ורבות, ששימשו לצרכי אספקת-מים משפחתית. מפאת התנאים ההידרולוגיים אין למצוא בארץ סכרים לאגירת מים שטפונות, כי לא בכל שנה יש שטפונות בארץ, והקרקעות של הוואדיות הן ברובן מתחללות.

בזמנים קדומים נבנו בריכות לאגירת מי המעיינות הקרפיים, וכן נבנו כמה מובילי-מים, שהעתיק שבהם הוא מנהרת-חזקיהו, שמתפקידה היה להעביר את מייגהיחון לתוך ירושלים. כן ידועים: תעלת-ביריניקי, שמתפקידה היה להעביר את מי נחל-יבנאל לטבריה; תעלת-קיסריה, היוצאת מנחל-התנינים, ששימשה להשקאה ולאספקת-מים לקיסריה; והאקדוקט ממעיינות-פבריתה, שבו הועברו מים לעפול.

2. פיתוח אוצרות-המים מראשית העליה הראשונה עד אחר מלחמת-העולם I. אנשי העליה הראשונה, שהתיישבו באיזור החוף, התחילו עד מהרה מכוניסים שיכלולים בבניית-הבארות, שהיתה נהוגה בארץ; אך רק לאחר 25 שנה הגיעו היהודים לידי קדיחת בארות ולידי שימוש במשאבת-מוטות, שהותקנה בארץ, ובמנועי-נפט, שהובאו מחו"ל. 25 שנה לאחר ייסודה זכתה פתח-תקווה לרשת-צינורות, שהביאה את המים לחצרו של המתיישב. רחובות זכתה לכך 20 שנה לאחר שנוסדה. מושבות אחרות, ביחוד בגליל, היו חסרות אספקת-מים מכאנית זמן מרובה עוד יותר.

עם פיתוח הבארות התחילה נטיעת-הפרדסים, שהקיפה לאחר שנים מועטות כמה אלפי דונאמים (עי' הפרק: חקלאות), אך כל באר לא סיפקה אלא כ-20 מ"ע לשעה, באופן שיכולה היתה לשמש להשקאת שטח של 20—30 דונאם בלבד. קודם מלחמת-העולם I הוקם מפעל-מים מרכזי על הירקון, שסיפק 300 מ"ע לשעה. רחבו של הצינור הראשי היה 16 אינץ' והמנוע היה של 75 כ"ס. היה זה מפעל-המים הגדול ביותר, שהוקם באותה תקופה בארץ.

3. פיתוח אוצרות-המים בתקופת-המאנדאט. בין העולים בתקופת העליה השלישית היו מומחים לענייני-מים, ועם התרחבותה של ההתיישבות היהודית, התחילו המוסדות הלאומיים דואגים לשיכלול המיתקנים של מפעלי-המים. באותה תקופה שוכללה הטכניקה של בניית-בארות באיזור-החוף, וכמה מן הבארות, שנבנו באותו זמן, סיפקו כמויות מרובות פי שלושה ויותר מן הבארות, שנקדחו קודם המלחמה.

בתחילת שנות 30 החל בפיתוח מוגבר של אספקת-המים, שנמשך עד מלחמת-העולם II. באותה תקופה הוכנסו שיטות חדישות בקידוח בארות ובציודן, בהנחת רשת-צינורות ובבניית בריכות. הנהגת השימוש בכוח-החשמל לשאיבת-מים פעלה כגורם מדרבן בתחום זה. כמרוכז התחילו באותה תקופה בניצול מייגשמינות בגוש חרוד ובשאיבת מים מן הירדן והירמוך. נוסף על כך גילו לראשונה מים בשכבות הרריות (טורון-קנומן). באיזורים, שבהם לא היתה אפשרות פיסית לפתור את שאלת אספקת-המים במסגרת של כפר יחיד, עברו לאספקת-מים איזורית. ב-1936 נוסדה חברת „מקורות“, שמפעלה הראשון נועד לספק מים לעמקי-זרעאל ולחפה.

תקופת מלחמת-העולם II היתה — למרות המחסור בחמרים, שהיה מורגש בה — תקופה של פיתוח-מים נרחב גם באיזור-החוף וגם בשאר חלקי-הארץ, וביחוד באיזורי-בית-שאן והחולה. פיתוח זה נבע מן הצורך (שהיה קיים בתקופת-המלחמה) להגביר את הייצור החקלאי.

4. התיכנון הגדול וראשית הפעולה בנגב. פיתוח-המים היהודי היה מוגבל בהכרח לתחומי של השטח, שהיה בבעלותם של יהודים. אך בתקופת מלחמת-העולם II התחילה — כתגובה על עמדתה של ממשלת-המאנדאט, שפברה באפשרויות-פיתוח גדולות — פעולה נמרצת מצד המוסדות הציוניים בכיוון של תיכנון-מים כלי-ארצי. חברת „מקורות“ פירסמה תכנית בשם „אוצרות המים בא"י“, שבה תוארה תכנית של אספקת-מים כלי-ארצית, והמהנדס ג'. ב. הייז נשלח מאה"ב לא"י לשם הכנתה של תכנית כוז על יסוד ההנחות של ו. ק. לאנדרימילק. לאחר שחקר את בעיות-המים בארץ עיבד תכנית-מים כלי-ארצית ופירסם אותה בספרו: „רשות של עמק-טנטסי על הירדן“.

עם התעוררות האמונה בפיתוח רבי-ממדים של אוצרות-המים, שתכניתו היתה מבוססת בעיקרה על הבאת מים מן הצפון אל הנגב, התחילה הפעולה המעשית של הכשרת הנגב ע"י הקמת שלוש נקודות-המצפה לאיסוף נתונים, שנוגעים לזרימת-המים בוואדיות: בית-אשל, רביבים וגבולות. כשהוקמו — במוצאי יום-כיפור תש"ז — אחת-עשרה נקודות-ישוב בנגב הצפוני, הונחו קווי-צינורות זמניים (ברוחב של 6 אינץ') לשם אספקת-מים חלקית ליושבים אלה. התיכנון הגדול לא לבש צורה מעשית אלא אחר תקומתה של המדינה, שיצרה את הכלים הדרושים להקמת מפעל-המים הגדול.

5. פיתוח אוצרות-המים במדינת-ישראל. הפעולה, שנעשתה בפיתוח-המים מתקומת-המדינה עד היום (1956), נתרכזה בשלושה תחומים: א) בהמשך פיתוח-המים על-ידי גורמים פרטיים וזימה ציבורית מקומית בכל אותם האיזורים, שהתנאים הטבעיים איפשרו בהם פיתוח זה; ב) בהקמת מפעל-מים איזוריים ע"י חברת „מקורות“ — עפ"ר במקומות, שהתנאים הטבעיים היו קשים בהם ביותר; החשוב שבמפעלים אלה נועד להבאת מים לנגב הצפוני;



ממשית (פורנוב) בנגב. שרירי סכר מן התקופה הביזאנטית והסכרים החדשים, שהוקמו על-ידו

האקלים וביחוד העובדה, שבמשך שני שלישים של השנה אין גשמים יורדים בארץ, מחייבים אספקת-מים בטוחה, כי חוסר-מים לזמן ממושך משמעותו הקטנת היבולים בחלק מן השדות והפסד היבול ברוב השדות. התנאים הטופוגרפיים מחייבים התקנת מובילי-מים משוכללים, ועפ"ר שימוש בצניורות-לחץ; ומיעוט המים במדינה מחייב שימוש יעיל בהם עד כמה שאפשר.

מסקה-השלחים בישראל חייב להשתמש באופן יעיל במים גם מטעמים כלכליים טהורים. אספקת המים בישראל — מהפקתם עד הבאתם לשדה-השלחים — עולה ביוקר, ואין טעם למאמצים המרובים הכרוכים בהשגת-המים אם המים מתבזזים בשדות-ההשקאה.

יתר על כן: החקלאות הישראלית נועדה לא רק לספק מזונות, אלא גם לשמש אורח-חיים מסויים. החקלאים קשורים לאדמתם, ומקום-מגוריהם הוא עפ"ר במרכז אדמתם, שהם בעליה ועובדיה. העובד מעוניין למצוא תעסוקה במשקו במשך כל ימות-השנה, ודבר זה מחייב, שמשקו יהא מעורב ומחזור-גידוליו מגוון. משק כזה מצריך אינסטאלאציה, שתוכל להשקות גידולים שונים, מה שמביא ברוב המקרים לידי שימוש בשיטת-ההמטרה. כ"כ מעוניין החקלאי בשדות בריאים, שלא יחלו הוא ומשפחתו בקדחת, ואינסטאלאציה פנימית משוכללת מאפשרת אספקת-מים בזמן הדרוש, וגם את מניעת הרטבתם של השטחים, שאינם זקוקים למים.

ג. מקורות-המים ואפשרות ניצולם. — 1. מקורות-המים. כל המים העומדים או הזורמים על-פני האדמה בא"י או מתחת לפניה מקורם במי-הגשמים. חלק ניכר של מימי-הירדן בא מן הגשמים היורדים בלבנון; הירמוך ניזון מן הגשמים היורדים בסוריה ובממלכת-הירדן, ואפילו מקורות הירקון בראש-העין ניזונים בחלקם מהרי-היהודה, הנמצאים בתחומה של ממלכת-הירדן. מה שנוגע למים התחתיים, בחלק הצפוני (עד קיסריה) מקורם בגשמים היורדים בישראל; ואילו את החלק המרכזי של המדינה, הגובל עם המשולש הקטן, יש לחלק מבחינה זו לשני חלקים: (1) הרצועה המערבית (בשכבות הפליו-פליסטוקן), שמקור-המים בה הם

(ג) בתיכונן ארצי רב-מידות של מפעלי-המים הגדולים (ביחוד: מפעל הבאת מי-הירדן אל הנגב) ובהתחלת ביצועם ע"י „תיכונן המים לישראל“.

ההשגים, שהושגו עד עכשיו בתחומים אלה, משתקפים בסיכומים הבאים: עם תקומת-המדינה סיפקו כל מפעלי-המים, שהיו במשק היהודי, 230 מיליון ממ"ע לשנה, שפללו בין השאר גם את אספקת-המים לערים ובריכות-הדגים. בתחילת 1936 הגיעה כמות-המים, שסופקה במדינת-ישראל, ל-600—550 מיליון ממ"ע לשנה. מכאן, שבמשך שבע שנות-קיומה של המדינה סופקה כמות-מים גדולה פי שנים וחצי ויותר מזו שסופקה במשך שבעים שנות הפעולה ההתיישב-תית, שקדמה להן.

פיתוח מפעלי-המים בישראל נכנס כיום (1956) לשלב, שבו תוכל אספקת-המים השנתית לגדול ב-100 מיליון ממ"ע — מה שיאפשר הרחבה של שטח-ההשקאה ב-150,000 דונאם בכל שנה ואספקת-מים גדלה והולכת לצרכי הבית והתעשייה. לפי התכנית עתידה האספקה הכללית להגיע — בשנים 15—17 לקיום-המדינה — לכמות של 1,800 מיל-יון בשנה. עם השבחתן של שיטות-ההשקאה תוכל כמות-מים זו לספק את צרכי-ההשקאה של כשלושה מיליון דונאם וכן את שאר הצרכים במים של אוכלוסיה בת כשלושה מיליון נפש.

ב. התנאים המיוחדים של חקלאות-הש-ל-חיים בישראל. במה שנוגע לחקלאות זו, אין התנאים הקיימים בישראל דומים לאלה שבמצרים ועיראק, למשל. אין בה שטחי-מישור גדולים ואין לה כמויות-מים עצומות, כאותם שיש לארצות אלו. גם התנאים של חקלאות-השלחים באה"ב אינם דומים לאלה שבישראל; שהרי באה"ב מצויים בעיקר משקיש-שלחים, שמגדלים גידולים מיוחדים ושמחייבים ריכוז גדול של עובדים בעונות קצרות. לעומת זה קשורים רוב העובדים החקלאיים בישראל לישוביהם הקטנים-ביחס, כפי שיוסבר להלן.

מתנאי-היסוד שבטבע הארץ ועמה מתחייבות כמה מסקנות-יסוד בנוגע לפתרון בעיית-המים בארץ. תנאי-



מאגר מימי המעינות של ראש-העין

המעיינות הקטנים המפוזרים ברחבי המדינה עד לאילת, כולל מעיינות עין-גדי, אפשר לנקוט מספרים מדויקים יותר, שהרי ביחס לרובם של מקורות-מים אלה קיימות מדידות רב-שנתיות. את ההקף הכללי של כמות-המים התדירים — ביחד עם חלקה המשוער של ישראל במי הירדן והירמוך — אפשר לאמוד ב-1,100—1,200 מיליון מ"ע בממוצע רב-שנתי. פחות מ-100 מיליון מ"ע מידת הדיוק במדידת השטח פונות, שמימיהם מתנקזים לים התיכון, היא פחותה מזו של המים התדירים. כן חלוקות הדעות בדבר הכמות של מי השטפונות, שאפשר יהא לנצל מבחינה כלכלית. את הממוצע הרב-שנתי של השטפונות יש להעריך ב-250 מיליון מ"ע; הממעיטים מניחים, שמכמות זו אפשר יהא לנצל כ-100 מיליון מ"ע בשנה, אך אין ספק בדבר, שבהשקעה כספית מרובה אפשר יהא להגיע לניצול של כ-200 מיליון מ"ע בשנה בממוצע.

כמות המים התת-קרקעיים. למרות הפעולה המרובה, שנעשתה בפיתוח המים התת-קרקעיים, עדיין לא נקבעה סופית כמות-המים הניתנת להפקה ממקור זה. בזמן האחרון עורכים מחקר מקיף כדי להגיע למספר מוסמך. בשלב זה של המחקר אפשר לומר, שלפי הערכה מינימאלית מצויה-כמות של 600 מיליון מ"ע בשנה, ואילו לפי אומדן מאכסימאלי — הכמות היא כפולה מזו.

כמות המים החוזרים. חלק מן המים הבאים לכלל שימוש אינם נעלמים, אלא חוזרים וניתנים לשימוש חוזר. באספקת-המים החדשה לצרכי הבית והתעשייה, נכנסים המים המשוּמשים לצינורות-ביוב, מתרכזים במכונות-טיהור ומשם הם מועברים שוב לשימוש. גם מיי-ההשקאה חודרים ברובם לתוך הקרקע, מתחברים עם המים התת-קרקעיים או

הגשמים היורדים בישראל, ו(2) הרצועה המזרחית (בשכבות הטורד-קנומן), שמקבלת את רוב מימיה מהתנקזותם של מיי-הגשמים, היורדים בהרי שומרון ויהודה. המים בחלק הדרומי של הארץ באים בעיקר מן הגשמים היורדים בתחומה של המדינה.

כמות-הגשמים השנתית היורדת על-פני השטחים, שיש-אל נהנית ממימיהם, מכולם או מקצתם, כוללת (בממוצע רב-שנתי) כ-12 מיליארד מ"ע: כמות-הגשמים היורדת באגן הירמוך מגיעה ל-2.65 מיליארד מ"ע, באגן נהר-הירדן (מחוץ לגבולות-ישראל) — 1.25 מיליארד מ"ע, בשטח הנהר המערבי שבתחום ממלכת-הירדן — 2.6 מיליארד מ"ע, ועל אדמת-ישראל — 5.5 מיליארד מ"ע. מים אלה מופיעים בשלוש צורות:

א. פמים תדירים, מי נהרות ומעינות, שספיקתם מתמדת, אע"פ שבחורף היא מרובה יותר מבקיץ ובשנות-בצורת היא מועטת ממשנים גשומות.

ב. פמי-שטפונות, שמופיעים בעיקר בשעת ירידתם של גשמים חזקים או מיד לאחר מכן.

ג. כמים תחתיים, שזורמים מתחת לפני-הקרקע בחלקה המערבי של הארץ, שממנו הם יוצאים לים התיכון, ובחלקה המזרחי, שממנו הם יוצאים לבקעת-הירדן, במקום שהם מתנדפים בעיקר באגמי-הבקעה (ים-החולה, ים-כנירת וים-המלח).

2. הכמות הניתנת לניצול. — כמות המים התדירים. מסיבות מדיניות עדיין שנוי במחלוקת חלקה של מדינת-ישראל במי הירדן והירמוך. ביחס לירקון, נחל-התנינים, מעיינות הגליל המערבי (כולל מעיינות נעמן וכבריתה), מעיינות בית-שאן, נחל-חרוד, נחל-תבור ועשרות

מהם היו שונים בכמותם ובמידת-מלחותם. מפעל-המים, שהוקם כאן, מאחד את המים ומחלק אותם לשני סוגים: מתוקים (שמיועדים להשקאה) ומלוחים (שמשמשים לבריכות-דגים). המים מתחלקים במידה שווה לכל משפחת-מתיישבים ומזורמים בלא ביזבוז ובלא לגרום לקדחת. כך נהפך איזור, שהיה ידוע בנחשלותו ובמריבות-המים שלו, לשטח רצוף של תרבות חקלאית ותנובה רבה. מפעל זה נתאפשר לאחר שבוטלו זכויות-החזקה, שהיו לכמה משפחות ערביות על מימיהם של האגנים הנזכרים.

4. סניפי המפעל הארצי. מפעל-המים הארצי נועד להעביר את מיהירדן מן הגליל לאורך כל הארץ עד לדרום ולנגב. סניפי המפעל הארצי אינם אלא מפעלי-מים גדולים, שהם קשורים קשר הדוק במפעל הארצי. לפי התכנית עתיד המפעל הארצי לכלול חמישה סניפים אלה:

א. ייבושה של החולה והשקאתה. תכנית-הייבוש כוללת את חפירתן של שתי תעלות ראשיות מצפון לדרום:



צינורות לקו הובלת המים לירושלים

גדולה במזרח, וקטנה במערב. תעלות-ניקוז קטנות יותר, מחוברות לתעלות הראשיות, תמנענה את הצפתם של השטחיים בשעת שטפונות. שטח של 8,000 דונאם בין שתי התעלות הראשיות נשאר כשמורה להפקת-פבול. כן נועד שטח של 4,000 דונאם לשמש שמורה לנוף ולחי של האיזור. השקאת-החולה תיעשה בעיקר במימיו של נהר-דן. לפי התכנית יועבר צינור-מים מרכזי מן הדן מערבה, ואחר-כך דרומה, באופן שיקיף את הבקעה שמדרום לאגם-החולה. רוב שטחה של החולה הוא בגובה של 70—80 מ' מעל פניהים, ואילו מקורה-המים גבוה יותר בכ 100 מ'. לאחר שתאפשר השקאתה של החולה באמצעות ממטרות בלא כוח-שאיבה, אפשר יהא לנצל את הפרש הגובה (כ 50 מ') לשם העלאת מים לאיזור-ההרים שבגבול הצפוני.

ב. קו ים-כינרת—בית-שאן. לשם אספקת תוספת-המים הדרושה לאיזור בית-שאן ולשם שמירת מי המעיינות החרפיים שלו, יונח קו צינורות-מים מיס-כינרת עד למרכזו של האיזור, שיספק את המים, שאיזור זה חסר בחדשי-הקיץ; ואילו בחדשי-החורף, כשאין צורך בהשקאה, יחזיר את מי המעיינות ליס-כינרת, שישמש כמאגר-מים מרכזי של המדינה.

מגדילים את ספיקת המעיינות שבאיזור-הניקוז. במפעלי-ביוב מודרניים באים לידי שימוש חוזר כ 70% מן הכמות שסופקה; כמות המים החוזרים ממיהשקאה, במקרה של שימוש חסכוני, אינה פחותה מ 15%.

בסיכום אפשר לאמוד את כמות-המים, העלולה לעמוד לרשותה של מדינת-ישראל, כלהלן:

במיליוני מ"ע בשנה בממוצע רב שנתי		הערכה מינימלית	הערכה אופטימלית
הערכה מינימלית	הערכה אופטימלית		
1,200	1,100	1. מים תדירים, כולל חלקה של ישראל בירדן ובירמוך . . . . .	
200	100	2. מי-שטפונות, שניתנים לניצול . . . . .	
1,200	600	3. מים תת-קרקעיים בהערכה כללית	
		4. מים חוזרים מאספקה לצרכי הבית והתעשייה: לפי אומדן מינימאלי — 400 מיליון מ"ע בשנה ולפי אומדן אופטימאלי — 500 מיליון מ"ע בשנה, על יסוד הנחה, ש 70% מן האספקה יחזרו . . . . .	
350	280	5. מים חוזרים מהשקאה (כ 15%) . . . . .	
400	250	6. הפסדים שונים, בהקף של כ 10%, שיש להפחיתם מן האומדנים הנזכרים . . . . .	
3,350	2,330	7. הכמות נטו לשימוש (במיליוני מ"ע בשנה בממוצע)	
350	230		
3,000	2,100		

כאמור, מכון התיכנון לעתיד הקרוב להבטיח אספקה של 1,800 מיליון מ"ע בשנה.

ד. מפעל-ים-המים. — כוח המסיבות. התנאים הכלכליים והחברתיים של הארץ, וכן התנאים ההידרולוגיים שלה, מחייבים שימוש במפעלי-מים מסוגים שונים: מן הבאר, המשקה רק כמה עשרות-דונאמים, עד מפעל-המים הארצי, המוביל מים עד למרחק של 300 ק"מ והמוסר את המים לאורך-הארץ. למרות פעולתם הנפרדת של מפעלי-המים הללו, עתידים כולם, לפי תכנית-המים הארצית, להיכלל במסגרת אחידה לא רק מבחינה שלטונית, אלא גם מבחינה הידרולוגית והנדסית.

2. מפעל-ים-מים מקומיים וכפריים. מפעל-המים הוותיק ביותר הוא מפעל-המים המקומי. כל בעל-קרקע היה קודח באר ומתקין מכונות-שאיבה לשם השקאת אדמתו. הסדר זה אפשרי לאורך החוף, במקום שהמים נמצאים בעומק לא מרובה ביותר.

מפעל-המים הכפרי התפתח בעיקר בהתיישבות העובדת — גם-כן לאורך החוף, במקום שמצויים מים תת-קרקעיים. מפעל-המים מסוג זה כולל מספר בארות ובריכות, וכן רשת-צינורות, שמחברת אותן זו לזו, באופן שהמפעל הוא יחידה אחת, שמשמשת את כל אדמת הכפר או הקיבוץ.

3. מפעל-ים-איזוריים. מפעל-המים האיזורי מפתח את המים הנמצאים במקום או במקומות מסויימים באיזור ומביא אותם באמצעות מובילי-מים למספר ישובים וצרכנים. מפעל-מים איזורי מסוג מיוחד הולך ומתפתח באיזור-החוף; הוא מספק מים למושבה, לפרדסנות (בהקף קטן), לירקנות ולתעשייה. יש לציין, שבמקומות, שהשגת-המים אינה כרוכה בהם בבעיות מסובכות ביותר, יכול מפעל-מים מסוג זה להתפתח לתועלתם של תושבי-האיזור ובכוחם העצמי.

מפעל-מים איזורי מיוחד הוא זה שמשמש את איזור בית-שאן. באיזור זה נמצאו 14 אגני-מים, שהמים שבכל אחד



פיהחולתה זורמים לתעלתניקון

ג. מפעל הגליל-המערבי—העמק. מפעל זה ישתמש בארבעה סוגי-מים: (1) מי המעיינות בגליל המערבי, שנביעתם כמעט קבועה; (2) מי קידוחים מסוגים שונים באיזור-הפעודה, אך ביחוד משכבת הטורון-קנומן שבגליל המערבי; (3) מי שטפונות של הקישון; (4) מיהביוב של חיפה והסביבה, שירוכזו בתחנת-טיהור על-יד בתי-הזיקוק.

ד. קו הירקון—הנגב המזרחי. מפעל זה נועד להעביר חלק ממעיינות ראשה-עין לדרום ולנגב. הקו מורכב מצינורות של 66 אינץ', ולארכו הותקנו תחנות-שאיבה וברי-כות. הוא עובר דרך 4 איזורי-לחץ, והדרומי שבהם שולט על שטחים, שהם גבוהים כ-204 מ' (על-יד שובל) וכ-220 מ' (מדרום לחצרים) מעל פניהם.

ה. קו הירקון—הנגב המערבי. מפעל זה נועד לשלוט על השטחים המערביים הוא כולל רק 3 תחנות-שאיבה. בחלקו הדרומי הוא שולט על שטחים בגובה של כ-150 מ' (על-יד תקומה) וכ-120 מ' (סמוך לגבול-מצרים בדרום) מעל פניהם. הקו המערבי עתיד להעביר בעיקר את מיהביוב של תל-אביב והסביבה בתוספת של מיהירקון.

בקיץ 1955 התחילה העברת-המים בקו ירקון-הנגב המזרחי. בסוף 1956 עתיד המפעל לספק כשני שלישים מתפוקתו המתוכננת.

5. מפעל-המים הארצי. — א. תפקידי-המפעל. שלושה תפקידים למפעל-המים הארצי: (1) להעביר חלק ניכר ממהירדן לדרום ולנגב; (2) לאגור מים מעונת-החורף לעונת-הקיץ ומשנים גשומות לשנות-בצורת; (3) לשמש מנסת למפעלי-מים שונים במדינה, וביחוד לסניפי המפעל הארצי. ז. א. לספק להם מים כשהיו צריכים למים, ולקבל מהם מים ולאחסנם כשהיו להם עדפים. לשם כך דרושים: מוביל-מים גדול מן הירדן לנגב, מערכת של אגמי-מים שיהיו

באגמים יש להבחין 4 סוגים אלה:

- 1) סוג, שמסוגל להחזיק מים במשך שנים הרבה בלא הפסדים; כיוון שים-כינרת עתיד לשמש, לפי התכנית, כאגם מרכזי לאיגום רב-שנתי, יצומצם הצורך באגמים מסוג זה.
- 2) אגמים אופראטיוויים, שהם דרושים להפעלתו של מפעל-המים הארצי. אחד מאגמים אלה ימצא בבית-נטופה; בשלב הראשון יכיל כ-100 מיליון ממ"ע וישמש גם כמאגר רב-שנתי; אגם שני יותקן בדרום-הארץ (בנחל-שורק), בנפח של 75 מיליון ממ"ע. האגמים האופראטיוויים צריכים להיות מותקנים באופן, שלא יפסידו מים במידה מרובה, מאחר שהמים עומדים בהם במשך כל הזמן.
- 3) אגמים לאגירה זמנית של שטפונות, שמהם מועברים המים ישר לשימוש או לאגמים האופראטיוויים, או שמימיהם מחלחלים לתוך האדמה ומתאחדים עם המים התחתיים באיזור.
- 4) סוג מיוחד של אגמים קטנים, שנמצאים במקומות

קשורים במוביל זה, ותיאום הנדסי של מיתקני רוב מפעלי-המים שבמדינה עם המפעל הארצי.

ב. בעיות האיגום: ים-כינרת כאגם המרכזי. לפי תנאי הופעת המים בישראל וזמני צריכתם, יש צורך בנפח איגום גדול כדי לאחסן אותם משעת-הופעתם עד שעת-צריכתם. במידה שיתרבה השימוש במים, בה במידה יגדל נפח-האיגום הדרוש. תצרוכת של 1,800 מיליון ממ"ע בשנה מצרכת נפח-איגום של כ-1,200 מיליון ממ"ע. מפאת התנאים הגאולוגיים של הארץ קשורה הקמתם של אגמים מלאכותיים בהוצאות ניכרות ובתקופת-זמן ארוכה. מסיבה זו יש לנצל את נפח-האיגום הפעיל, הקיים בים-כינרת, שהוא בעל 700 מיליון ממ"ע, וייתכן שאפשר יהא להגדיל נפח זה ע"י העלאת הגובה של פניה-המים מעל לרמתם בזמננו.

של חשמל ברשת הארצית, או בכוח החשמל שייוצר בתחנת-טבח. אך אותה תחנת-שאיבה תוכל לפעול גם כתחנת-כוח ע"י הורדת המים מן הבריכה האופראטיווית במזרח בית-נטופה לבריכה, שתותקן על-יד תחנת-השאיבה. כמרכז אפשר יהא להשתמש בתחנות-שאיבה גדולות אחרות במדינה כתחנות-כוח לזמני-השיא בתצרוכת החשמל לאחר שיושקע בהן הון נוסף בכמות מועטת בלבד.

ד. אגם בית-נטופה ומית-קניו. רק קרקעה של בקעת בית-נטופה אינה מחלחלת, ואילו הקרקעות של חלק ניכר מן המדרונים שמסביב לבקעה מחלחלות במידה מרובה. האגם יותקן בחלק שאינו מחלחל — מה שיחייב את בנייתן של סוללות-עפר ארוכות. לשם הפעלת האגם, תיבנה בחלק המזרחי של הבקעה בריכה אופראטיווית, שאליה יושאבו המים, ולאורך הבקעה תעבור תעלה, באופן שהמים יכנסו לבריכה האופראטיווית ממערבה של הבקעה. בשלב הראשון יותקן אגם, שיוכל לכלול כ-100 מיליון מ"ע של מים; אם יהא צורך בדבר, יהא אפשר להגדיל את נפחו ע"י הרמת-הסוללה, וכן אפשר יהא להשתמש בשעת הצורך גם בשאר שטחי-הבקעה למטרות-איגום.

ה. המוביל הראשי. מן הבריכה האופראטיווית המערבית של אגם בית-נטופה יצא צינור בקוטר של 2.75 מ' בכיוון למבואות-הנגב. המוביל יעבור תחילה במנהרה (בגבעת-זרויר = אל-קנדילה) באורך של 2 ק"מ, ימשיך דרך עמק-יזרעאל ויעלה במדרונים של הרי-אפרים, יעבור במנהרה באורך של 7 ק"מ וימשיך לאורך הארץ, יעבור מזרחה מראש-העין וימשיך דרומה עד פלוגות. המוביל יהא קשור ברוב המפעלים לאורך החוף, בירקון ובאגמים.

בסביבת פלוגות תוקם תחנת-השאיבה הראשית, שתקבל את המים מן המוביל הראשי ותעביר אותם ע"י שאיבה לגבהים שונים — דרך שלושה סעיפי-צינורות של 66 אינץ' — לדרום ולנגב. כדי שאספקת-המים לא תיפגע אם המוביל הראשי יצא זמנית מכלל שימוש, יותקנו מאגרי-מים בשטחי הדרום והנגב. במסגרת אספקה של 1,800 מיליון מ"ע בשנה, יספק המפעל הארצי, לפי המשוער, כמות של 500 מיליון מ"ע לשנה.

9 בפברואר 1956 סיים הוועד לתיכנון מפעל המים הארצי, שהוקם מטעם ממשלת-ישראל, את פעולתו. תכניתו אושרה בניו-יורק בסוף פברואר 1956 ע"י המועצה המייעצת. המורכבת מ-5 מומחים אמריקנים בעלי שם בינלאומי.

6. אספקת-המים בנגב הדרומי תהא שונה מבשאר חלקי-הארץ. ושתי סיבות לדבר: (1) דלותם של מקורות-המים הנמצאים במקום ויוקר פיתוחם; (2) מיעוטם ופיזורם של שטחי-הקרקע היפים לחקלאות אינטנסיבית. אך פיתוחו של איזור זה מחוייב משני טעמים: (א) אין להשאיר כמחצית שטחה של המדינה ללא ישוב חקלאי כלשהו; (ב) מפאת מציאותם של מחצבים בחלק זה של הארץ, יש להניח, שיתפתחו בו ישובי-תעשייה; ואת אספקת-המים לישובים אלה כדאי יהא להרחיב גם לצרכי חקלאות, שתספק להם מזון.

אספקת-המים בערבה ובשטחים הנמוכים מסביב ליס-המלח תיעשה באמצעות קידוחים, וכן ינצלו המעיינות המועטים המצויים בסביבות אל. את מיי-השטפונות באיזור זה יחדירו לתוך שכבות המים התחתיים, גם מפני שאין למצוא כאן מקומות מתאימים לאיגום פתוח וגם מפני שההת-נפות מרובה כאן ביותר.

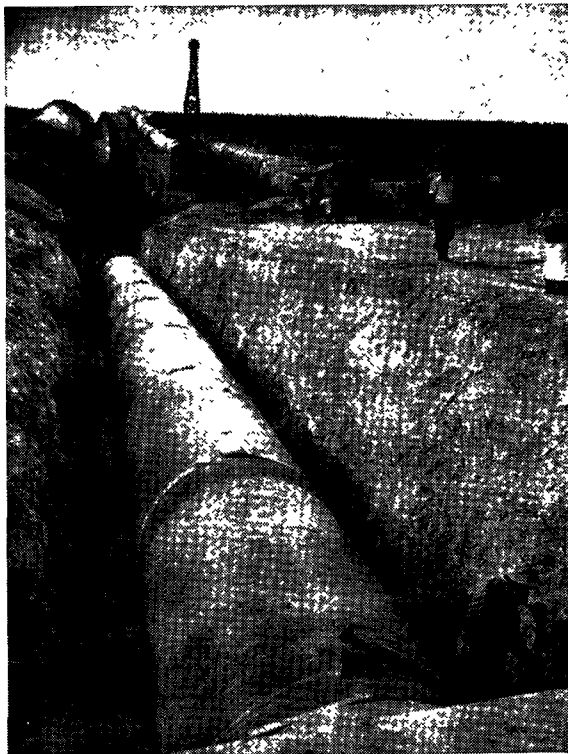

הנחת-צינורות כקו הירקון-הנגב

גבהים ורחוקים, שכדאי להשקיע בהם הוצאות מיוחדות, שאם לא כן יש להעלות את המים בשאיבה למרחקים וגבהים גדולים.

העברת כ-300 מיליון מ"ע ממי-הירדן לדרום ולנגב עתידה לערער את משטר המליחות ביס-כינרת. כידוע, נכנסים מי הירדן ליס-כינרת במליחות של כ-20 מיליגרם כלור לליטר ויוצאים מהם במליחות של כ-280 מיליגרם לליטר. סיבת-הדבר היא מה שמעיינות מלוחים נופלים ליס-כינרת. כדי לקיים את יס-כינרת במליחותו הנוכחת, יהא הכרח להטות לכיוון יס-המלח כמה ממי המעיינות המלוחים הזורמים אל הכינרת (בכמות כללית של 30 מיליון מ"ע של מים בשנה). ע"י כך לא תשתנה המליחות ביס-כינרת, למרות מה שמחזור-המים בו יהא קטן יותר.

ג. התעלה הראשית מן הירדן עד לבית-נטופה ומית-קניה. תעלת-הירדן תצא מאפיק-הירדן במרחק של ק"מ אחד מדרום לגשר בנות-יעקב. גובה-המים של התעלה במקום-מוצאה יהא כ-52 מ' מעל פניהם; ארכה — 42 ק"מ; היא תגיע לנחל צלמון (ודי טופח), במקום שיוקמו בריכה ותחנת-שאיבה, שתשאב את המים דרך צינור באורך של 2.2 ק"מ ודרך מנהרה באורך של 850 מ' לתוך בקעת בית-נטופה. מי-הירדן, שיוזרמו לתעלה, יופלו בחלקם ליס-כינרת דרך בריכה אופראטיווית וצינור-לחץ, וייעזרו אנדגיה חשמלית בתחנת-כוח, שתוקם על-יד יס-כינרת בקרבת טבחה. תחנה זו תפעל בחלק מן הזמן — בעיקר בקיץ — כמוסת חשמלי במסגרת מפעל-החשמל הארצי. המים ירופזו בבריכה על-יד תעלת-הירדן, יורדו דרך הצינור וייעזרו חשמל בשעות השיא של התצרוכת בחשמל, ואילו בלילות תשאב התחנה מים מיס-כינרת לתעלה.

תחנת-השאיבה הגדולה, שתשאב את המים מתעלת-הירדן לבית-נטופה, תבצע פעולה זו בשעות, שבהן מצוי עודף

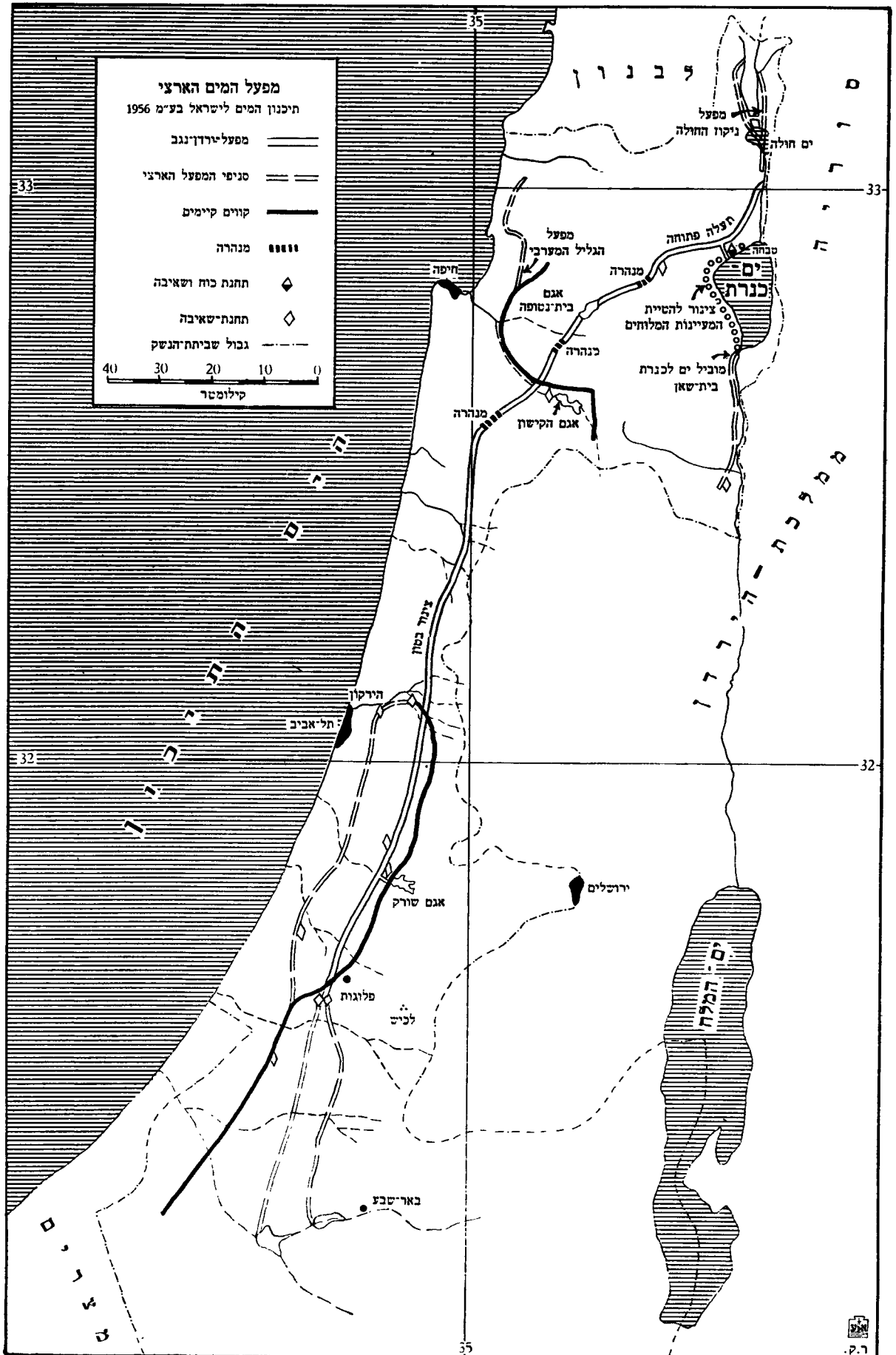



המים לירדן, הזורם כאן בגובה של כ-290 מ' למטה מפני-הים. הכוח נטו, שיווצר ע"י כך, יכלול כ-600 מיליון ק"ש לשנה. המפעל ההידרואלקטרי בשטח ישראל יעלה כ-100 מיליון ל"י, והחשמל שייצור יהא בשליש יותר זול מזה שניתן לייצור במפעלי-הכוח התרמיים הגדולים.

השנתון ההידרולוגי לישראל 1946/47 ; 1947/48—1949/50 ; J. B. Hays, T. V. A. On ; 1952/53 ; 1951/1952 ; 1950/51 Jordan, 1948 ; G. S. Blake & M. J. Goldschmidt, *Geology and Water Resources of Palestine*, 1947 ; Government of Palestine, *Water Measurements prior to October*, 1944 ; 1944/45 ; 1945/46 ; *Chemical Analyses of Water from Rivers, Springs, Wadis and Wells*, 1948 ; *Hydrological Year Books of Israel*, 1946/47 ; 1947/48—49/50 ; 1950/51 ; 1951/52 ; 1952/53.

ש. בל.

הדיג. — ב-1954 סיפק הדיג בישראל 8,755 טון של דגים לעומת 4,186 טון, שסיפק הדיג הא"י ב-1945 — שנת-השיא שלו בתקופת-המאנדאט. למרות גידול זה (יותר מפי שנים) בהשגיו, סיפק הדיג המקומי רק כשליש מתצרוכת-הדגים של ישראל, ולפיכך הובאו ב-1954 15,018 טון של דגים מחו"ל (בצורת דגים קפואים, דג פילה, דגים מלוחים וממרח-דגים).

שלל-הדיג של שנת 1954 מתחלק לפי מקורותיו כלהלן :

מספר הדייגים	כמות בטונות	מקור-הדיג
600	670.5	ים — חופי
171	1,294.9	ים — מכמורת
211	408.1	ים — מים עליונים
395	975.5	אגמים
1,377	3,349.0	בסך-הכל
שטח הבריכות	5,406	מידגה
32,585 דונאם	8,755.0	בסך-הכל (דיג ומידגה)

הדיג הימי מופעל לאורך החוף הישראלי בים התיכון וברצועת-החוף הקטנה של ישראל במפרץ-אילת. החוף הישראלי של הים התיכון נחשב לעשיר בדגים לעומת חופי הצפוניים של ים זה. בדרך כלל אין למצוא על-יד חופי הים התיכון שטחים נרחבים של מים בלתי-עמוקים, שהם יפים לדיג. על-יד החוף הישראלי, מת"א דרומה, משתרע שטח רחב (שהולך ומתרחב כלפי דרום) של מים לא-עמוקים, שמאפשרים פיתוח של צמחיה תת-ימית ושהם נוחים לדיג. עמקו של הים התיכון במרחק של 5 מיליון מן החוף מגיע מול נהריה ל-55 מ', על-יד תל-אביב ל-45 מ', על-יד עזה ל-31 מ'. צורת החוף הישראלי מושפעת ביותר מזרמי-הים, השוטפים מדרום לצפון והמביאים כמויות של אדמה פוריה ממקום שפכו של הנילוס. התחנה הממשלתית לחקר הדיג הימי בחיפה, מייסודם של הסוכנות היהודית והחבל הימי, חוקרת בעזרת ספינות-מחקר את התכונות הביולוגיות וההידרולוגיות של חוף-הים ועורכת נסיונות לשיפור שיטות-הדיג בסביבות החוף הישראלי. כמו ברוב הארצות של הים התיכון, כך נהוגות אף בא"י שלוש שיטות עיקריות של דיג ימי: הדיג החופי, דיג-המכמורת הממוכן והדיג במים עליונים.

הדיג החופי מופעל מסירות-משוטים קטנות (ארכן: 4.5—6 מ'), עפ"ר מחסרות-מנועים, ברשתות-גריפה, בחכות וברשתות-עמידה. רשתות-הגריפה נפרשות מתוך הסירות

אספקת-המים בתחמו של הרהנגב תיעשה בשלוש צורות: א) ע"י הקמת אגמי-מים קטנים למי-שטפונות; ב) על-ידי קידוחים שטוחים ועמוקים במקומות מתאימים; ג) ע"י העברת מים ממפעל הירקון-הנגב המזרחי.

7. מפעלי-מים לצרכי בית ו ת ע ש י ה . מפעלי-המים לצרכים אלה יתקיימו קיום נפרד באותם הישובים באזור-החוף, שבהם נמצאים מים תת-קרקעיים בכמות מספקת ובאיכות טובה. אך ברוב חלקי-הארץ תהא אספקת-המים לעיר ולתעשייה משולבת שילוב הידרולוגי וכלכלי עם אספקת-המים לחקלאות; שילוב זה יהא קיים רק עד הבאתם של המים לאזור-התצרוכת, שבו תיעשינה הפעולות המיו-חדות הדרושות להשבת המים וחלוקתם לפי התקן המודרני של אספקת-מים לצרכי בית ותעשייה.

8. הון-ההשקעה ומחיר-המים. לשם אספקת 1,800 מ"מ"ע מיליון לשנה (בלא סידוריה-השקאה בשדות ובלא רשת-הצינורות בערים) יש צורך בהשקעה כלהלן:

הון-ההשקעה (לפי מחירי 1955) במיל' ל"י	כמות-מים שנתיים במיל' מ"מ"ע	
50	230	א. מפעלי-המים, שנבנו עד הקמת המדינה . . . . .
160	570	ב. מפעלי-מים מקומיים, כפריים ואיזוריים, שהוקמו מתקומת-המדינה ואילך (כולל השלמות שתידרשנה) . . . . .
180	500	ג. 5 סניפים של המפעל הארצי, כולל הסכומים שהושקעו עד 1955 . . . . .
250	500	ד. מפעלי-המים הארצי, כולל ראשית פיתוח-המים בנגב הדרומי . . . . .
640	1,800	בס"ה

לאחר סיכום ההוצאות השנתיות, שתהיינה כרוכות בהחזקת מפעל-המים (ושנאמדות בסך של 63 מיליון ל"י), יעלה מחיר-המים (במסגרת של 1,800 מיליון מ"מ"ע) לצר-פנים ב-35 פרוטה למ"מ"ע.

9. המפעל ההידרו-אלקטרי ממי הים התיכון. ביצוע התכניות של שימוש במי-הירדן, הירמוך וכל שאר הזרמים המתנקזים לבקעת-הירדן לצרכי-השקאה יערער את שיווי-המשקל הקיים בגובה של פני-ים-המלח, באופן שפני-הים ילכו וירדו בערך במ' אחד לשנה, והקפו של ים-המלח יקטן עד ליותר מחציו. ע"י כך תינתן האפשרות להעביר מים מן הים התיכון לבקעת-הירדן, ומתוך ניצול הפרשי הגובה של פני-הים והבקעה — להקים תחנת-כוח הידרו-אלקטרית לשם ייצור-חשמל.

מן ההצעות, שהוצעו ע"י מומחים שונים ביחס לאופן ביצועה של תכנית זו, הטובה ביותר מבחינה כלכלית היא זו שמבוססת על העברת מים-הים דרך עמקי-ירעאל. לפי הצעה זו יועמק הקישון עד לצווארו של העמק באופן שמי-הים יזרמו בכוח משקלם לנקודה, שבה תוקם תחנת-שאיבה; תחנה זו תרים את המים לגובה של 60 מ' ומשם יזרמו המים לתעלה, שתעבור במערבו של העמק בחלקו הדרומי, תמשיך על-יד עפולה בחפירה עמוקה ותעבור בצפונה של עמקי-חרוד. סמוך לנחל-חרוד תוקם תחנת-כוח, שדרכה יופלו



דיג ימי בספינה „חנה סנש“

התחילה ב-1936 מכשרת צעירים יהודיים בדיג לפי שיטה זו. 1,294.9 טון של דגים, שהועלו בדיג-המכמורת, היו שללן של 19 ספינות (68 טון בממוצע לכל ספינה במשך שנה). ספינות-המכמורת הישראליות מצויידות במכשירים חשמליים למדי-דת-עומק ובראדיו-טלפון, שהוא קשור לתחנת-ריכוז ביפו. בשנים האחרונות יצאו דייגי-המכמורת הישראליים לחופי-תורפיה (למפרץ-אלכסנדרטה) והביאו משם שלל מרובה מזה שהם מוצאים כרגיל בחופי-הארץ. למרות מה שספינות אלו פעלו במים בינלאומיים הופרעו בעבודתן ע"י השלטונות התורפיים, וספק הוא אם תוכלנה להמשיך בפעולתן בשדות-דיג אלה. לשם פיתוחו של הדיג בשיטה זו, הוזמנו כ-20 ספינות חדשות, קצתן באנגליה, קצתן בגרמניה (במסגרת השילומים) וקצתן במספנות מקומיות.

הדיג במים על יונים מעלה דגים, שהם ניזונים מן הצמחיה ומבעלי-החיים הזעירים (plancton) השטים בשכבת-המים העליונה. בלילות-חושך, בעיקר בקיץ, נוהגים למשוך את הדגים לסביבות הסירות ע"י אורות, וכשהם מתקללים מסביב להן הם נתפסים ברשת גדולה, שנסגרת בתחתיתה ע"י טבעות. בשיטה זו דגו ב-1954 408.1 טון של דגים בחופי-הארץ, בעיקר בסביבת נמל-חיפה.

לפי ידיעתנו על עושר הדגים בחופי-הארץ ובסביבותיהם, מצויות אפשרויות מרובות לפיתוחן של כל שיטות-הדיג הנזכרות. עם הכשרתם של דייגים יהודיים נוספים לדיג-הים, עם קידומו של המחקר בתחום זה ועם בנייתם של נמלי-דיג

במרחק של כ-150 מ' מן החוף, ולאחר שהן נמצאות זמן מסוים במים הן נמשכות אל החופים בחבלים ע"י קבוצת-דייגים (כ-14 איש). החכות (בקבוצות של 100—200) מחוברות לחבלים ומורדות עם פתינות מן הסירות לקרקע-הים בעומק לא-גדול. את רשתות-העמידה „מעמידים“ בסביבת-החופים על קרקע-הים בצורת קירות, שבהם נתקלים הדגים כשהם נישאים עם הזרם. עונתו של הדיג החופי היא בעיקר בחדשי-החורף, כשהדגים מתקרבים אל החופים, שבאותו זמן הם עשירים ביותר במזון, שמוזב אל הים עם הסחף של מי-הגשמים. סירות-המשוטים אינן זקוקות (לשם עגינה) לנמלים עמוקים טבעיים, שאינם נמצא בחופים הישראליים (הוצא מבחיפה), ורכישתן אינה כרוכה בהשקעות כספיות מרובות. אבל שלל-הדיג הנאסף באמצעותן הוא מועט בהשוואה לזמן-העבודה. 670.5 טון של דגים העלה הדיג בסירות-משוט ב-1954 ב-72,867 ימי-עבודה (כלומר, כ-9 ק"ג בממוצע ליום-עבודה).

דיג-המכמורת הממוכן נמנה עם השיטות החדשות ביותר של הדיג בזמננו, והוא כיום שיטת-הדיג העיקרית בחופי-הים של ישראל. דיג-המכמורת מעלה דגים, שנמצאים סמוך לקרקע-הים, ע"י רשת-מכמורת, שנגררת ע"י ספינה ומורדת עד קרוב לקרקע-הים.

בחופי-א"י מצריך דיג זה ספינות-מנוע בעלות אורך של 15—22 מ' ומנועי-דיזל של 100—250 כ"ס. בכל ספינה כזו עובדים 8—10 דייגים. מחלקת-הים של הסוכנות היהודית

החופי. לאחר נסיונות, שנעשו ע"י מחלקת-הים של הסוכנות היהודית עוד בתקופת-המאנדאט, הנהיגו באגמים את השימוש ברשתות-הטבעת וגם את משיכת-הדגים על-ידי אורות, שהצליחה ביחוד בדיג הלבנונים בימ-כינרת. נסיונות בדיג באמצעות זרם חשמלי, שהופעל בנחלים הנופלים לאגם-החולה, הצליחו ביחוד בעונת-החורף כשהדגים נוהגים להתקהל במים החמים יותר.

ממשלת-ישראל מקיימת בריכות-איכלוס בצפון של ים-כינרת וב-1954 הכניסה לימה זו 750,000 אמונים קטנים כדי להגדיל את אוכלוסיית-הדגים בתוכה.

בנהרות הארץ ובנחליה אין הדיג מפותח ביותר. בירדן ובנחל-אלכסנדר, בנחל-חדרה, בירקון ובקישון דגים כמה עשרות דייגים עש"ר בחפות-יד ולפעמים גם ברשתות-עמידה או במלפודות. דיג זה נעשה מטעמי-ספורט יותר מלצרכי-פרנסה.

בתקופת-המאנדאט היה דיג-האגמים מוזנח מאוד, והשל-טונות האנגליים התנגדו לשיכלולן של שיטות-הדיג. במדינת-ישראל הצליחו הדייגים היהודיים — מתוך שימוש בשיטות יעילות יותר — להגדיל את שלל-הדגה של ימת-החולה מ-71 טון ב-1945 ל-127 טון ב-1954, למרות מה ששטחיהם של האגם והביצה הוקטנו בינתיים הרבה.

ים-כינרת, הידוע כעשיר בדגים מימיקדם, סיפק ב-1945 רק כ-73 טון של דגים, אבל ב-1954, עם הנהגת השימוש ברשתות-טבעת ורשתות-נילון ומשיכת-הדגים ע"י אורות, עלה השלל באגם זה ל-834 טון. רוב הדגה שנתפסה היו דגי-הלבנון, שנמסרו לבית-החרושת לשימורי-דגים ("טרית") שבעין-גב.

מלאכותיים, עתיד הדיג הימי הישראלי להתרחב במידה ניכרת.

העדר של נמלי-דיג מתאימים מפריע ביחוד לפיתוחו של הדיג הממוכן בספינות גדולות. כדי לסייע לקיבוצים ולישובים שבין חיפה ותל-אביב בפעולתם בענף זה, החליטה הממשלה לתמוך בבנייתם של נמלי-דיג בקיסריה ובמכמורת. יש להניח שנמל-קיסריה יוכל לרכז מספר ניכר של ספינות-דיג. הריכוז העיקרי של ספינות-דיג יהא לפי שעה בחיפה, שבה בונה הממשלה נמל-דיג גדול בתוך תעלת-קישון המלאכותית. בנמל זה יוקמו גם בתי-קירור לאחסנת דגים ומספנה לתיקון ספינות ומנועים.

הדיג במפרץ-אילת עדיין הוא בשלב נסיוני. נראה, שהשמועות, שהיו רווחות בעבר בדבר עושר-הדגה של מפרץ זה, היו מוגזמות. תנאי-הדיג בו קשים מחמת העומק המרובה של הים בקרבת-החוף ומחמת האופי האלמוגי של קרקעיתו. גם העובדה, שמדיגי-ישראל נמנעת לגישה לחופי-המפרץ שברשותן של סעודיה ומצרים, העשירים בדגים והנוחים יותר לדיג, מקשה את התפתחותו של הדיג במפרץ-אילת.

2. דיג-האגמים. בימת-החולה ובימ-כינרת היה נהוג דיג מימיקדם עד היום. בימ-המלח אין דגים בנמצא. ימת-חולה, המשתרעת על שטח של 14,000 דונאם, מצטיינת בצמחיה מפותחת ובעומק מועט (עד 4 מ'). בימה זו היתה אוכלוסיית-דגים מרובה. מחמת ייבושה של ביצת-החולה הולך אגם זה ונעלם. עמקו של ים-כינרת, המשתרע על שטח של 200,000 דונאם בקירוב, מגיע ל-50 מ' והצמחיה בו — ביחוד בעמקיו — אינה מפותחת ביותר.

שיטות-הדיג באגמים הן בעיקרן אותן של הדיג הימי



הטלת רשתות בכריכות-הרנים בעמק זבולון

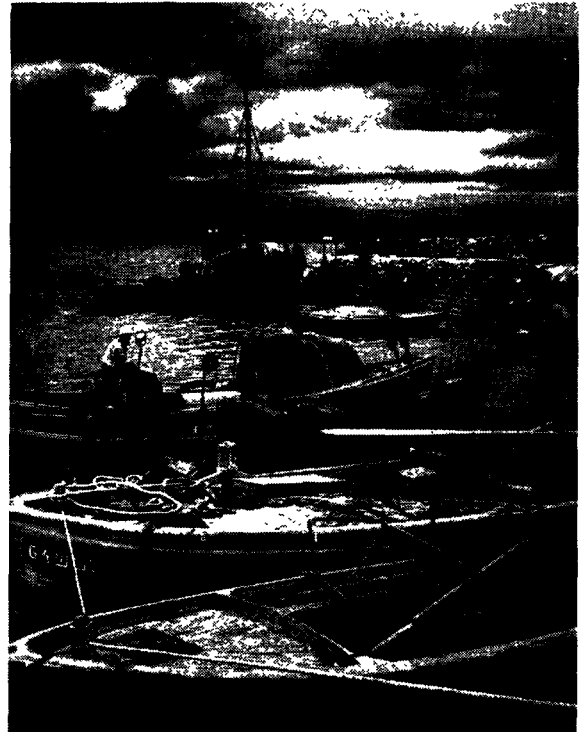

ספינות דיג על יד הסוח בנינוסר

כמה מיני-דגים, שבארצות אחרות מגדלים אותם בכרי-  
כות מלאכותיות. דגי הטרותה (Trout) הובאו מאמריקה  
ומשוויץ והם גדלים יפה במים הקרים היוצאים מתל אל-  
קאדי (תל-דן) שבמצודת-אויסקין (משקי דן ודפנה). הש-  
פעת השמש החמה על המים הקרים מחישה את גידול הצומח  
והחי במים, ובתוספת של מזון מלאכותי גדלה בהם הטרותה  
במשך שנה עד למשקל של 400 גראם. יש יסוד לגידול  
הטרותה בסביבת מעיינות-הירדן, במקום שמצויים מים קרים,  
שהם דרושים להתפתחותה.

ב-1946 הובאו לארץ גם תכלונים (Tench) — מין של  
דגים, שהם גדלים ביחד עם הקארפיון בכריכות של מים  
חמים יותר. גידולו של דג זה בארץ עדיין הוא בשלב נסיוני,  
אבל אין זה מן הנמנע, שיוסיף לגוון את גידול-הדגים  
בכריכותיה.

עם הקמתם של אגמי-אגירה (כריכות-אגמים) בבית-  
נטופה ואגם-הקישון הוכנסו לתוכם דגי-קארפיונים. תל-  
צרתן של כריכות-אגמים אלו הגיעה ב-1954 ל-57.8 טון.

ג. וידרא, הדיג בארץ-ישראל, 1939; דו"חות סטטיסטיים  
של משרד-החקלאות (מחלקת-הדיג).

ג. ו.

ה י י ע ר. — ייעור משמעו גידולם של צמחי-יער באדמה  
זיבורית, שאינה מעובדת ואינה ראויה לעיבוד חקלאי-  
משקי, כגון אדמה שטחית, סלעית, חולתית, תלולה וגרודה.  
קרקעות כאלו מצויות בא"י המערבית לרוב. מתוך  
26,320,000 דונאם (שטחה היבשתי של הארץ לפי תחומי  
המאנדאט הבריטי) היו רק כ-9,000,000 דונאם מנוצלים ניי-  
צול חקלאי ועירוני; כ-3,000,000 דונאם נוספים נראו ראויים  
לכך אחר הכשרה והשבחה יסודיות. השאר, כ-14 1/3 מיליון  
דונאם, היה שטח של אדמה זיבורית, שלא כולה היתה ראויה  
אף לייעור מאחר שברובה הגדול היא ערבית-מדברית  
(כגון אדמת מדבריות יהודה והנגב). שטחי-האדמה המת-  
אימים לייעור (במשמעותו המוגדרת למעלה) הקיפו כאר-  
בעה וחצי מיליונים דונאם. הם נמצאו:

באיזור-ההר (סלעית, שטחית ותלולה)	2,650,000 דונאם
בנגב הצפוני (חולתית וגרודה)	1,600,000 "
בחוף-הים ובעמקים (חולתית וגרודה)	250,000 "
בסה	4,500,000 דונאם

שטח זה כלל כ-17% מאדמת א"י המערבית כולה או  
כ-25% משטחה התרבותי.

שטחי-הייעור במדינת-ישראל צומצמו, ומתוך 20.5 מיליון  
הדונאם שבתחומי-המדינה 3.6 מיליון דונאם נמנים על אדמת-  
יער והם:

באיזור-ההר	1,770,000 דונאם
בנגב הצפוני	1,600,000 "
בשרון ובעמקים	230,000 "
בסה	3,600,000 דונאם

ה י ע ר ט ב ע י. לא כל 4.5 מיליוני הדונאמים שבא"י  
המערבית טעונים ייעור ליידי אדם; כ-620,000 דונאם מיוערים  
בידי הטבע. שטחים אלה נמצאים כולם באיזור-ההר: 162,000  
דונאם בגליל העליון והתחתון, 389,000 דונאם בשומרון  
ו-60,000 דונאם ביהודה. בתחומיה של מדינת-ישראל מקיף  
היער הטבעי — או יותר נכון: שרידיו של היער הטבעי,  
הניתנים לפיקוח-המשלה כ"שמורות-יער" — כ-460,000 ד'.

3. בתוצרת הדיג הישראלי צועד כיום בראש גידול  
הדגים בכריכות. בריכות אלו מתקנים ע"י הקמתן  
של סוללות-אדמה מסביב לשטח מתאים, שלתוכו מוזרמים  
מים ע"י תעלות ממעינות או נחלים, וגם מבארות ואגמים  
(בעזרת משאבות). עמקן של בריכות אלו הוא 1/2 עד 2 מ'.  
האדמה צריכה להיות כבדה או ביצתית ובלתי-מוכשרת  
לחילוץ מרובה. גידול-הדגים המלאכותי בארץ התפתח  
במידה מרובה הודות לפעולותיה של מחלקת-הים של הסוכ-  
נות היהודית, שב-1938 התחילה בנסיונות בתחום זה בעמק  
בית-שאן. חשיבותו של ענף זה היא בין השאר בניצולם  
של אדמות ומים, שאינם ראויים לניצול חקלאי רגיל (מה  
שנעשה בנסיונות הנזכרים), כגון מים מלוחים מדי כמי  
נחל עסי בעמק בית-שאן או שטחי סיד וביצה, שהם מצויים  
בעמקים מרובים בארץ. שיטת-הגידול בישראל היא אינטנ-  
סיבית ביותר. מובלים את מיה-הבריכות בובל אורגאני וכימי  
ומאכילים את הדגים בחיטים, תירס ובעיקר בכוססה. תנאי-  
האקלים יפים ביותר לגידול דגי-הקארפיון, הצריכים לאקלים  
חם ולמים שקטים.

בניגוד לאירופה, שבה אפשר לגדל קארפיונים רק בקיץ  
(כי בחורף עלולות הבריכות לקפוא), אפשר לגדלם בישראל  
במשך כל השנה. הייצור לדונאם בשנה גדול פי שלושה  
משהוא באירופה: כ-160—170 ק"ג לדונאם בשנה לעומת  
50—60 ק"ג באירופה. התנאים המצויינים לגידול-הקארפיון,  
וההכנסה הטובה המובטחת על-ידיו, עוררו הרבה ישובים,  
קיבוציים ופרטיים, להנהיג ענף זה במשקם. ב-1954 נמצאו  
בארץ 94 משקי-דגים — מן הגוש של מצודת-אויסקין  
בצפון עד בית-חנן בדרום; שטח הבריכות הפעילות שלהם  
היה ב-1954 32,595 דונאם ושלל-הקארפיונים שלהם הגיע  
ל-5,406 טון.  
נוסף על הקארפיון הוכנסו לארץ לשם גידול מלאכותי

דונאם מאדמת-ההר, אין לכלול את כולם בתחום היער שלעתיד לבוא, כיוון שהרבה מהם נתפשו על-פני שטחים, שהם יפים לחקלאות. החרשים הגדלים על אדמת-יער (שאינה ראויה לעיבוד) תופסים שטח של 500,000 דונאם (שרובו בגליל), כלומר כ-15% מן השטח הטעון ייעור בידי אדם.

ראשית הייעור והתפתחותו, על בירוא היער הטבעי של הארץ כדי להפוך את אדמת-גידולו לנחלה נשתמר זכר בספר יהושע (יו, יח): „כי יער הוא ובראתו והיה לך תוצאותיו“. כמורכב נשתמרו במקרא רמזים על השמדת-יערות ע"י אויבים לצרכי-מזון או כחלק מהשחתת-הארץ בכללה. על השמדה כזו מדבר גם יוסף בן-מתתיהו. רמז לנטיעת עצי-יער לשמם בימי בית שני אנו מוצאים בסיפור על המנהג, שהיה רווח בין היהודים: „כשנולד תינוק שתלו ארו, תינוקת — שתלו שיטה“. אעפ"כ נראה, שעבודת-ייעור מכוננת — ועל כל פנים בממדים רחבים — לא בוצעה בארץ מעולם עד סוף המאה ה-19.

המתיישבים של פתח-תקוה וחדרה היו הראשונים, שהתחילו בפעולת-ייעור בארץ, בשטחים בעלי אדמה זיבורית, וכן בחולות ובביצות. היער הטבעי, שמצאו בארץ, לא שימש להם דוגמה. את האיקליפטוס, יליד-אוסטרליה, שהובא לארץ ע"י הבארון רוטשילד, נטעו ברבבותיו על אלפי-דונאמים, וביחד עם האיקליפטוס הוכנסו לארץ הקאווארינה והשיטה, אף הן ילידות-אוסטרליה; הללו ניטעו בשדרות ובגניניו בצירוף הברוש הצרפתי והאפקי ועצים אחרים מגידולי-הארץ.

באותה תקופה בערך עסקו הגרמנים בעבודת-ייעור שיטתית על הכרמל. את האורן הירושלמי, שמצאו על הכרמל, נטעו במורדות ובמדורות כדי ליצור חורש מצל. הם היו הראשונים, שהפיצו בארץ גם את אורן-הסלע (*Pinus pinea*) המצוי בלבנון, ובשיטה חדישה: ע"י זריעת גרעינים באדמה ולא ע"י שתילת שתילים.

נטיעת עצי-יער בצורות שונות (יער, חורש ושדרה), שהיתה אפיינית להתיישבות היהודית החדשה, נתפשטה יותר ויותר אחר מלחמת-העולם I. ממשלת-המאנדאט ראתה את אחד מתפקידיה בהגנה על שרידי היער העתיק ובנטיעת חרשים במקומות שוממים. היא חקקה חוקים מיוחדים להגנה על העצים מפני הערבי ועדרו. שטחי-יער מרובים, ושטחים שוממים, שהם יפים לייעור, הוכרו כ„איזורי-יער סגורים“, שפל הנכנס לתחומם כדי לחטוב עצים או לרעות את בהמתו צפוי לעונש. ע"י כך ניצלו מהשמדה גמורה כמה בני-חרשים בהרייהודה, שומרון והגליל. בו בזמן גידלה הממשלה שתי-לים של עצי-יער לשם נטיעת חרשים במקומות שונים בארץ. מן הכיבוש הבריטי עד סוף תקופת-המאנדאט היו נתונים לפיקוחם של השלטונות 808,500 דונאם של אדמה מיוערת ואדמת-יער, שמהם היו בגליל 200,500 דונאם, בשומרון — 394,000 דונאם וביהודה 214,000 דונאם. החרשים החדשים, שנטעה הממשלה, תפסו שטח של 41,500 דונאם, שמהם היו בגליל 9,100 דונאם, בשומרון 5,500 דונאם וביהודה 26,900 דונאם. כ-14,500 דונאם מן החרשים הללו היו במישור, רובם בחולות-עזה. בסך-הכל ניטעו ע"י השלטונות כ-6.25 מיליון עצים.

בתקופה זו הוסיף הישוב החקלאי היהודי לטעת עצי-יער בצורת חרשים קטנים ושדרות, וכן בגניניו. השטח שיוער

היער הטבעי של א"י, שניצל מן המבצע והפורת, מורכב מעצים, שיחים ובני-שיחים ממינים וזנים שונים. לפי גידולו מתחלק היער החורש שבאיזור ההר המערבי לארבעה טיפוסים אלה:

א. יער אורן-ירושלים (*Pinus halepensis*). העצים ההשיחים הגדלים בקרבתו הם: אלוץ מצוי (*Quercus calli-prinos*), אלה ארצישראלית (*Pistacia palaestina*), אלת המסטיק (*P. lentiscus*), קטלב מצוי (*Arbutus andrachne*), החרוב (*Ceratonia siliqua*), ברזית בינוני (*Phillyrea media*), ובני-שיחים: רתמה קוצנית (*Genista sphacelata*), מרה משולשת (*Salvia triloba*), קידה שעירה (*Calycotome villosa*), ועוד. טיפוס-יער זה אינו מצוי אלא במקומות בודדים: הכרמל, סביבת הכפר ירפה בגליל העליון, סביבת הכפר אוס-צפה בשומרון וסביבת הכפר הנטוש בית-תול (יתלה) ביהודה.

סיבת תפוצתו המועטת של האורן בין שרידי היער והחורש נעוצה, כנראה, בגורמים אלה: א) עצו נוח ומבוקש להסקה ולמלאכה; ב) משגדע גזעו אינו מצמיח גזע חדש; ג) האש אוזת בו בקלות; ד) נבטיו, אע"פ שהם מרובים, נשמדים בקלות על-ידי דריסת-העדרים. העובדה, שלמרות המכשולים הללו מצוי האורן ביער הטבעי (אף אם במידה מועטת), והסתגלותו לתנאי קרקע ואקלים שונים, מעידות, שהוא עץ טוב לייעור בכל איזורי-הארץ.

ב. יער אלוץ היתור (*Quercus ithaburensis*). האילן השולט ביער זה הוא אלוץ התבור. הוא מצוי בשפלת-החוף, בהרי-אפרים ובגבעות של הגליל התחתון — באלונים ובשפרעם. העצים המצויים בקרבתו בסביבת-אלונים הם: לבנה רפואי (*Styrax officinalis*), אלת ארץ-ישראל, ברזית בינוני, כליל החורש (*Cercis siliquastrum*), אלוץ מצוי, אשחר ארץ-ישראל (*Rhamnus palaes.*), אלת המסטיק, עוזרר קוצני (*Crataegus azarolus*) ובני-שיחים שונים.

ג. חורש האלוץ והאלה. טיפוס זה של חורש או יער הוא אפייני ביותר לארץ והוא רווח ביותר בתחומי ההר ושפלת-הים. פרצופו נקבע על-ידי המינים המשתתפים בהרכבו, שרובם עצים קטנים או שיחים גבוהים, קצתם בעלי עלים גלדיים-נוקשים, שמתקיימים על העץ במשך כל השנה, וקצתם בעלי עלים רכים, שנושרים מן העץ בימות-החורף. מלבד עצים ושיחים, אפיינים לחורש זה גם שיחים נמוכים ובני-שיח וכן גם עשבים. הגובה הבינוני של החורש אינו מרובה עפ"ר מ-4 מ'. מן העצים מצויים בו: אלוץ מצוי; אלת ארץ-ישראל; אלוץ התולע (*Q. infectoria*); ברזית בינוני; קטלב מצוי; ער אציל (*Laurus nobilis*); לבנה רפואי; אדר סורי (*Acer syriacum*); כליל החורש; אשחר רחב-עלים (*Rhamnus alaternus*). מן השיחים ובני-שיח שבו: לוטם מרונני (*Cistus salvifolius*); קידה שעירה; מרה משולשת; אלת-המסטיק; אשחר א"י; אחירותם החורש (*Spartium junceum*), ועוד.

ד. חורש החרוב ואלת-המסטיק. החרוב הוא עץ עושה פרי למאכל ואילו אלת-המסטיק היא שיח-סרק סרוח, שרק לפעמים הוא מופיע כעץ נמוך. טיפוס זה מצוי ביחוד בחולת-החוף ובשיפולי-ההרים עד גובה של 400 מ', ולפעמים גם בגובה מרובה מזה. אע"פ שהחרשים ושרידי-היערות תופסים כיום כמיליון



עצי-איפאליםטום בין הסלעים על-יד נחל-עירון

היי-עור במדינת-ישראל. ייעורה של הארץ הופר ע"י ממשלת-ישראל כפעולה בעלת חשיבות ראשונה במעלה להחייאת-השממה, להפרחת-הכלכלה ולקליטת עולים חדשים ע"י אימונם בעבודת-האדמה קודם התנחלותם המשקית. נטיעת יערות, חורשות ושדרות על גבולות-הארץ ובצידי הדרכים הראשיות שולבה בתקופה זו בתכנית-ייעור ארצית. מתקציבה של המדינה מופרשים שנה-שנה סכומים ניכרים, ממיליון ל"י לשנה ויותר, לצרכי ייעור חדש, לטיפוח היערות הקיימים (לרבות שרידי היער הטבעי), ולחקר הבעיות הכרוכות בעבודת-הייעור, באיקלומם של עצי-יער חדשים ובניצולם של עצי-יער מקומיים לצרכים שונים. גם הקרן הקיימת לישראל הרחיבה בתקופה זו את פעולת-הייעור שלה בכל איזורי-הארץ, ובכללם הנגב הצפוני. ייעורו של איזור צחיח זה כולל נטיעת שדרות-מגן ברווחים מסויימים, כדי להגן על האדם, החי והצומח התרבותי מרוחות-הקדים העזות, המצויות כאן והגורמות בין השאר לסחף-הקרעקע ולייבוש לחלוותם של הצמחים. עם הרחבת הקפו של הייעור נוסדו משתלות גדולות בכל איזורי-הארץ ע"י הממשלה (8 משתלות) וע"י הקרן הקיימת (6 משתלות), שמגדלות 7 מיליון שתילים בשנה. בסך-הכל ניטעו ע"י מחלקת-הייעור הממשלתית עד סוף 1954 כ-9 מיליון שתילים (וכן נזרעו עשרות ק"ג של זרעים) בשטח של כ-35,000 דונאם, בכלל זה — שדרות, שניטעו בצידי-הדרכים לאורך של כ-620 ק"מ. הפרטים נתונים בטבלה הבאה:

ככפר העברי עד תקומתה של מדינת-ישראל הגיע ל-24,000 דונאם בערך. חברת-פיק"א טיפלה גם בשרידיים של יער טבעי בשטח של אלפי דונאמים בגבעות-שומרון.

באותה תקופה עצמה עסקה הקרן הקיימת לישראל בעבודת-ייעור שיטתית; האמצעים הכספיים לפעולה זו באו מ"קרן תרומות-עצים", שנוצרה ע"י התנועה הציונית אחר פטירתו של הרצל לשם נטיעת "יער הרצל". על-יד נקודות-ישוב, שהוקמו על אדמת הקה"ל, ניטעו יערות וחורשות, שכמה מהם היו מוקדשים לזכר אישים, קהילות או מאורעות, כגון "יער-אינשטיין", "יער-באלפור", "יער-הישוב", "יער-החירות", וכד'. נוסף על כך טיפלה הקרן הקיימת בטיפוח השרידיים של היער הטבעי, שנמצאו בתחומי-אדמותיה, ביחוד בהרי-הגליל. עד סיומה של אותה תקופה, כלומר עד סוף 1947, ניטעו ע"י הקרן הקיימת יערות וחרשים, שתפסו שטח של 21,000 דונאם וכללו כ-5 מיליון עצים, וכן טופחו על-ידיה שרידי-יער בשטח של 20,000 דונאם.

השטחים, שיוערו בא"י עד תקומתה של מדינת-ישראל, ניתנים, איפוא, לסיכום כלהלן:

ע"י ממשלת-המאנדאט	41,500 דונאם
ע"י הקה"ל	21,000 "
ע"י חברות יהודיות פרטיות	24,000 "
בס"ה	86,500 דונאם

או 3% מן השטח הטעון ייעור בא"י המערבית.



יערהרצל בבושמן



יער כפריהחורש (בהריניצרת)

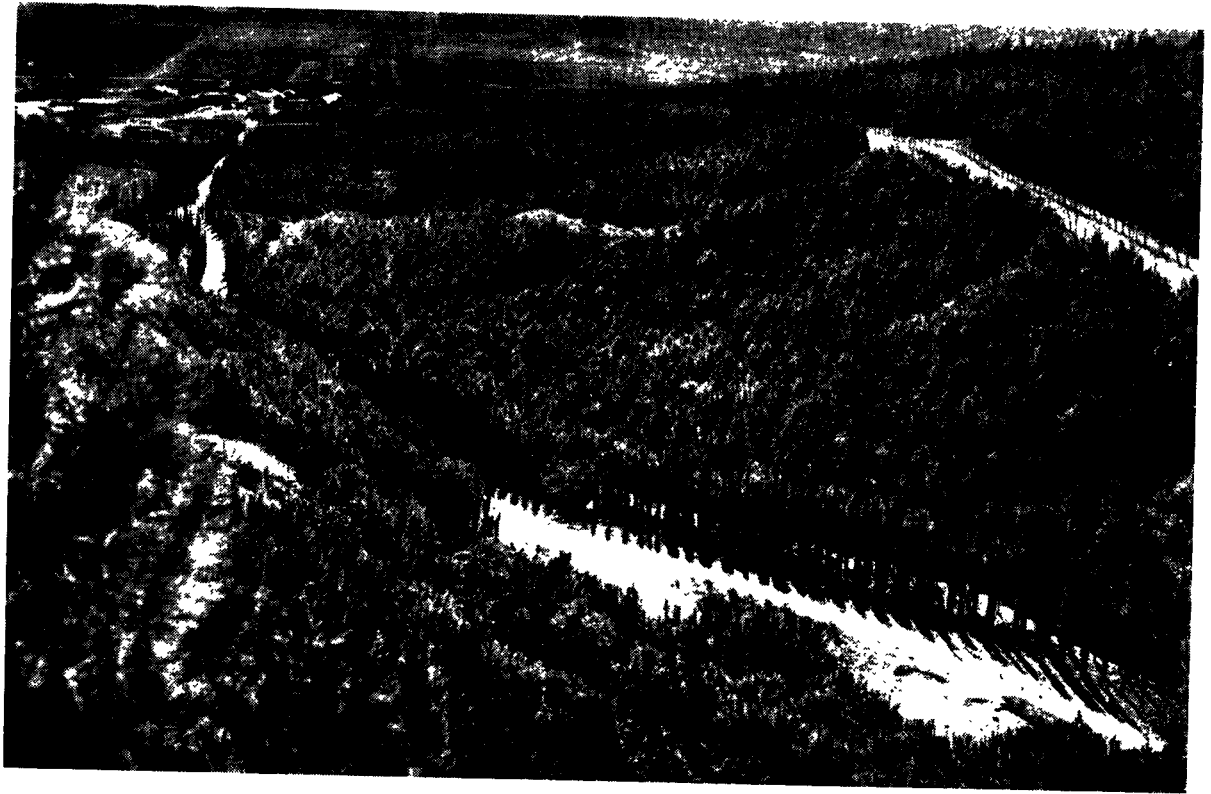

יער-באלפור, גניבר



יער צעיר במעלה החמישה



הייעור במדינת-ישראל מ-1948 עד 1954<sup>1</sup>

ס"ה	1953/54	1952/53	1951/52	1950/51	1949/50	1948/49	האיזור
2,303	250	300	200	1,190	363	—	ירושלים
1,456	—	—	6	250	1,200	—	הדרום
2,573	193	—	350	800	1,230	—	השרון
3,456	300	400	706	2,050	—	—	זכרון-יעקב
4,586	600	785	481	1,860	560	300	חיפה
5,782	830	500	405	2,130	1,617	300	נצרת
2,790	200	100	400	1,090	800	200	טבריה
5,180	315	85	1,270	2,440	1,040	30	צפת
4,333	646	520	1,067	1,350	750	—	הגליל המערבי
2,835	2,835	—	—	—	—	—	בחלקים שונים של הארץ
35,294	6,169	2,690	4,885	13,160	7,560	830	סה"כ

<sup>1</sup> המספרים שבטבלה מציינים דונאמים.

מרוכות, שעדיין הן מצפות לפתרון. אעפ"כ נתגבשו כמה מסקנות, שקובעות את דרכי-הייעור בארץ, החשובות שבמס-קנות אלו הן:

א. בעמקים ובמישורים אין לבצע ייעור אלא בשטחים של חולה נודדת, שאינה ניתנת לטיוב, או באפיקים עמוקים, שאינם ניתנים להיסתם, ביצות אין לייעור אלא לייבוש, שכן אחר הייבוש אדמתן יפה לעיבוד. בתחומי אדמה חקלאית במישור ובעמק יש לנטוע עצי-יער כשדרות-נוזי לדרכים ולגדרות, כשוברי-רוח להגנת המטעים וכחרשים זעירים למתן צל ועץ לצרכי-המשק.

ב. עיקר היער מקומו בהר, שבו שכחים שטחים בעלי אדמה מסולעת או גרודה, ביחוד במדרונות ששכבת-קרקעם הדקה נסחפה ע"י זרמי-הגשמים. היער הוא האמצעי היחיד לניצול העפר, שנשתייר בין הסלעים, ולמניעת תגרות. יערי-ההר, משגדל והגביה, משמש גם — באקלים ההררי הנוח — מקום מרגוע ונופש.

ג. מעצי-היער הטבעיים, האורן הירושלמי הוא הרוחץ ביותר ביערות הנטועים. ניסויים מרובים, שנעשו בגידולו של האלון כעץ-יער, הביאו לידי הונחתו של עץ זה. הסיבה העיקרית: איטיות גידולו בצעירותו. בארבע-חמש השנים הראשונות לחייו אין האלון מגיע אלא לגובה של 40—50 ס"מ, ולעומת זה מתרבים וגדלים על-ידו צמחי-בר, שביעורם דורש עבודת-ידיים מרובה.

ד. עצי אורן-ירושלים הם רוב העצים הניטעים ביערות החדשים בהרים, ואילו עצי האקליפטוס הם רוב עצי-היער הניטעים בחוף-הים ובנגב. העצים מגדלים מתחילה במש-תלות, בעציצים ובפחיות, וכשהם מגיעים לגיל של שנה (באורן) או חצי שנה (באקליפטוס), הם מועברים למקום-הנטיעה.

ה. על האורן הירושלמי נוסף בשנים האחרונות אורן ברוטיה, שהובא לארץ מקפריסין ומיוון, והוא ב-דון לאורן הירושלמי. משנה לשנה גדל מספרו בארץ והוא עתיד לתפוס מקום חשוב בצידו של אורן-ירושלים. אמנם גידולו הוא איטי, אך גזעו זקוף ואינו נתקף ע"י מזיקים. בחרשים החדשים נראה אורן הקנרי, שהוכנס ע"י הקרן הקיימת.

כדי לגוון את היער, נוטעים בו בזמן האחרון גם עצי ברז מונים אחדים. בחולות שעל שפת-הים בנגב וכן במישורי-הנגב נוטעים, מלבד איקליפטוס, גם אשל ושיטה.

כמ-כן טיפלה מחלקת-הייעור של הממשלה בשיקומו של היער הטבעי ע"י גיוס, דילול והתקנת קווי-אש, שבילים ודרכים, שמאפשרים הגנה יעילה עליו. יש לציין, שביער הטבעי באיזור-ההר ניכרת התפתחות יפה בצומח וריבוי נאה של אורן-ירושלים.

פעולת-הייעור של הקרן הקיימת בתקופה זו מסתכמת בטבלה הבאה:

פעולת-הייעור של הקה"ל בשנות תש"ח—תשט"ו

השנה	הגליל	הרי שומרון	הרי יהודה	הנגב הצפוני	סה"כ
תש"ח	206,670	224,890	—	80,500	512,060
תש"ט	146,450	127,400	59,835	277,350	611,035
תש"י	544,648	329,075	265,420	541,500	1,680,643
תש"יא	1,400,502	1,315,761	1,961,475	320,000	4,997,738
תש"יב	748,500	1,087,681	822,219	1,327,500	3,985,900
תש"יג	695,031	736,713	937,898	95,850	2,465,492
תש"יד	410,712	844,888	637,670	488,177	2,381,447
תשט"ו	462,003	532,402	836,977	511,108	2,342,490
סה"כ	4,614,516	5,198,810	5,521,494	3,641,985	18,976,805
	ד' 18,458	ד' 20,796	ד' 22,086	ד' 10,210	ד' 71,550

\* המספרים שבטבלה, חוץ ממספרי-הדונאמים, הם של העצים שניטעו.

העצים שניטעו מחולקים לפי סוגיהם כלהלן:

מחטניים: 12,689,332; איקליפטוס: 2,391,813; אשל: 3,164,100; אקאציה: 385,356; הרובים: 166,341; שונים: 179,863.

פעולת-הייעור במדינת ישראל הורחבה וקודמה במידה ניכרת גם ע"י איקלום של עצי-יער חדשים, ע"י ניסויים בשיטות יעילות יותר בגידול שתילים, בהעברתם ובנטיעתם, וע"י מחקרים בנושאים שונים, שהם קשורים ביערות. כתו-צאה של האיקלום נתווספו שני זנים חדשים, אחד מן הארנים (Pinus brutia) ואחד מן האיקליפטוסים (Eucalyptus gom-phocephala). הון האחרון, שהובא מאוסטרליה, הוכיח את כושר הסתגלותו לאדמה סידית ולאיוורים שחונים כנגב הצפוני.

עקרונות ומסקנות. אף כיום, לאחר שלושים וחמש שנים של פעולת-הייעור, עומד היערן בארץ בפני בעיות

הדליקות. בשנים האחרונות נתגלו גם מזיקים רצינים באורן-הירושלמי: כנימת הקליפה ואיצרית האורן (*Matsococcus* sp.). גיזום ענפיהם של העצים בעודם צעירים משמש תריס בפני התקפותיהם של המזיקים הללו.

י. חשיבותם של היערות החדשים בולטת יותר ויותר עם התבגרותם של האילנות. מלבד תפקידיהם היסודיים של היערות הללו — הגנה על הקרקע מפני תגרפות, שיפור-הנוף ויצירת מקומות-מרגוע — נודע לעצי-היער ערך כלכלי חשוב, שהרי מספקים הם סמוכות לעצי-פרי וגפנים, עמודים לגדרות, תאית לחרושת הצלוטכס, ועוד. כן הוברר, שעצה האורן הירושלמי יפה לתעשיית-רהיטים ולבניין. עצה האלון — לכלי-עבודה ולרהיטים משובחים, עצה-האיקליפ-טוס — לתעשיית-רהיטים, התאית — לתעשיית-נייר, וכיו"ב.

מ. זהרי, מבוא לגיאובוטניקה של ארץ-ישראל, 1955; הנ"ל, עולם הצמחים, תשי"ד; י. גינדל, היער והיעור בארץ-ישראל, תשי"ב; ב. צ'זיק, אוצר הצמחים (ערך אלון), פברואר 1941; יוסף ויץ, עבודת היעור של הקה"ל, תשי"ג; הנ"ל, יעור החולות בא"י ("הטבע והארץ", 1933); הנ"ל, האורן הירושלמי בא"י ("השדה", תרצ"ח); הנ"ל, היער בא"י, תרפ"ט; הנ"ל, מדיניות היעור בישראל, תשי"ג; "היער", קבצים א', ב', ג' וד' מוקדשים לבעיות היער והיעור בא"י, בעריכת יוסף ויץ, ירושלים תש"ח ותשט"ו; Government of Palestine, Department of Forests, Reports on the Period 1936/39, 1939/45.

י. ה.

**התעשייה.** — א. בתקופת-המאנדאט. כשעברה הארץ לידי השלטון המאנדאטורי-הבריטי, לא נמצאו בה אלא מפעלים תעשיינים אחדים, שעסקו בעיבודת של תוצרת חקלאית מקומית (טחנות-קמח, יקבייין) ובתיקונו של ציוד

1. בצד היער של עצי-סרק הולכים וניטעים בשנים האחרונות (על-ידי הקרן הקיימת) עצי-חרוב, שפירותיהם משמשים מספוא לבהמה ולעוף וחומר-גלם לתעשיות שונות. 2. בילדותו דורש היער טיפול קפדני; יש לעבד את הקרקע כדי שתשתמר בו הרטיבות של מיהגשמים; כי בלא זה ייבשו השתילים הרכים בחמסיני-האביב ולהט-הקיץ; כמרכן יש לבער, ב-2—3 שנות-קיומו הראשונות, את עשבי-הבר ע"י חרישות, עידורים וניכושים.

3. בייעור-ההר נוטעים בממוצע 250 שתילים לדונאם. משגבהו ונתקרבו צמרותיהם זו לזו, מגזמים אותם — כלומר, מסלקים את הבדים התחתונים. משהגיעו האילנות לגיל של 9—10 שנים, מדללים בהם את העצים הנדכאים והמנוונים. הדילול חוזר ונשנה בכל שלוש-ארבע שנים, עד שנשארים רק אילנות בריאים וחזקים, בעלי גזע מפותח וזקוף, בלבד. מספרם של אלה בדונאם הוא בין 50 ל-100. חישובו ומצאו, שיעור של דונאם אחד בהר והטיפול בעצים בו בשנות-חיהם הראשונות מצריך 21—24 ימי-עבודה.

4. האויבים המסוכנים ביותר להתפתחות-היער בארץ הם המבצעה והבצירה. מקורו של הראשון: רועים יהודיים וער-ביים, שמכניסים את עדריהם (ביחוד עדרי-עזים) לתוך תחומי-היער בניגוד לחוק. בעבר היו שכיחות בעירות מחמת הצתה במזיד (עפ"ר ע"י ערבים מאויבי ההתיישבות היהודית) וכיום הן פורצות עפ"ר מחמת שגגה וחוסר-זהירות, כשגיצים נופלים ליער בשעת ביעור-קוצים בשדות סמוכים, וכדומה. ריבויים של קווי-בידוד ביערות, כלומר פסי-אדמה בלתי-נטועים בין חורש לחורש, משמשים מעצורים לאש המלחכת את פני-הקרקע, הוא תריס בפני התפשטותן של

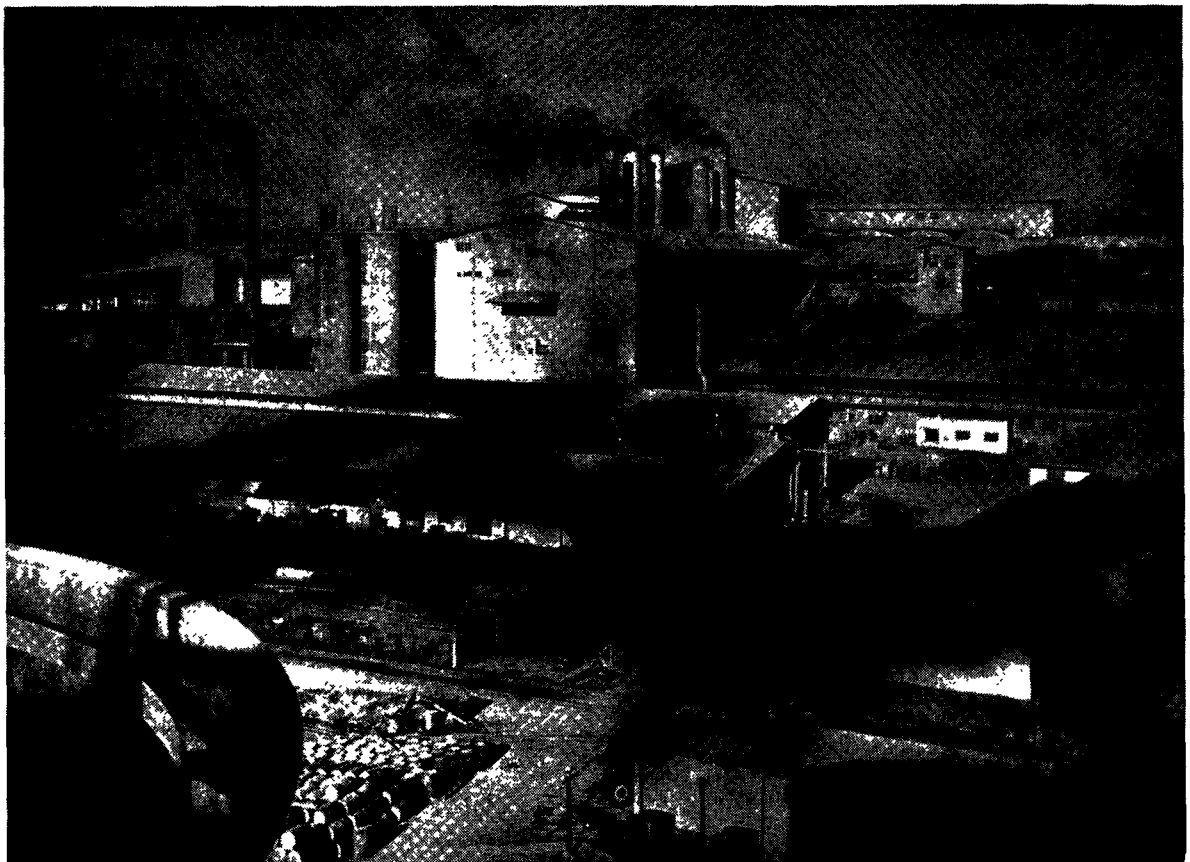

בית-החרושת למלט "נשר" בנשר שעל-יד ח'יפה

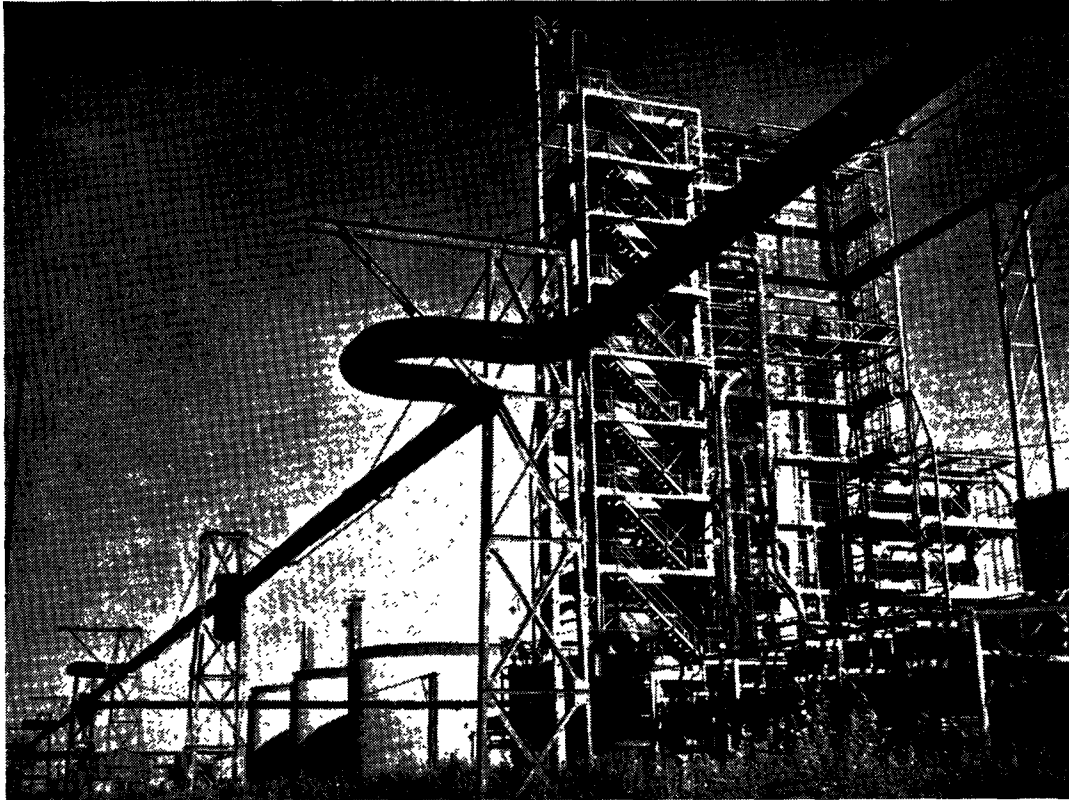

מיחנקים בבתי-הזיקוק לנפט, חיפה

כחלוצים-הרפתקנים בתחום בלתי-ידוע. על הקשיים המרובים, שהיו כרוכים בהתחלואיהם, נוספו הקשיים, שנבעו מיחסם של השלטונות לפעלם. ממשלת-המאנדאט השאירה את הארץ פתוחה להצפה של מוצרי-חוץ מכל ארצות-העולם, בלא שנקטה אמצעים להגנה על התעשייה הצעירה מפני הצפה זו. מפני-כן היה בתעשיית-החלוץ של אותה תקופה הרבה מאותה עקשנות בלתי-ראציונאלית, שציינה את חלוצי החקלאות, התחבורה וכד'.

דרכי התפתחותה של התעשייה הקואופראטיבית והקיבוצית לא היו שונות בכללן מאותן של התעשייה הפרטית, אלא שהיסוד ה"מינהלי" הובלט בתעשייה מן הסוג הראשון הרבה יותר מבזו מן הסוג האחרון. עד 1925 מ"ס 4,900 מספרם של העסוקים בתעשייה ובמלאכה היהודית מ"ס 30,000 בעוד שמספרם של המפעלים עלה באותו פרק-זמן מ"ס 550 ל"ס 4,050; בתעשייה בלבד היו בסוף התקופה 20,700 עסוקים ב"ס 1,550 מפעלים. הכוח החשמלי, שמיתקני-התעשייה היו מסוגלים להשתמש בו, עלה מ"ס 5,800 ב"ס 1925 ל"ס 33,000 ב"ס 1936. ההון המושקע נאמד ב"ס 1,500,000 ל"ס 7,500,000 ב"ס 1925 (בלא חברות-החשמל). כל המספרים הללו מעידים, שבמשך התקופה הראשונה הנזכרת נתפתחה התעשייה במידה ניכרת. התפתחות זו שימשה בסיס להשגים רחבים הרבה יותר בתקופה השנייה.

העליה, שבאה בתקופה השנייה, בעיקר ממרכז-אירופה, ושחלק ממנה פנה אל התעשייה, הביאה עמה, מלבד הון, גם מושגים כלכליים-טכניים חדישים. עליה זו נתנה לתעשייה בארץ תנופה, שקודם לכן היה קשה לראותה מראש. באותה שעה כבר היתה הסוכנות היהודית ערה הרבה יותר לבעיות-

מכני-חקלאי (משאבות, חלקי-ציקה של מכונות-טחינה וכד'). תולדות התעשייה בארץ מתחילות, איפוא, בפועל עם ראשיתו של משטר-המאנדאט, והן מתחלקות לשלוש תקופות אלו: (1) מתחילת תקופת-המאנדאט עד תחילת העליה ממרכז-אירופה ב"ס 1933; (2) מתחילת העליה ממרכז-אירופה עד סוף תקופת-המאנדאט; (3) מתקומתה של מדינת-ישראל ואילך. האדמיניסטרציה הבריטית לא ראתה בעין יפה את מאמציהם של היהודים לפיתוח התעשייה בארץ, ראשית, מפני שסבורה היתה שמחובתה לדאוג ליבוא של סחורות-תעשייה זולות עד כמה שאפשר לצרכי האוכלוסיה המקומית, שהיתה ערבית ברובה; ושנית, מפני שראתה בפיתוחה של התעשייה יצירת כוח-קליטה כלכלי חשוב לעליה גדולה של יהודים מארצות אירופה המזרחית (ביחוד מפולניה) — עליה, שממשלה זו התנגדה לה בשיטתיות. מפני-כן התפתח תהליך התיעוש של הארץ, מאמצע שנות-העשרים ואילך, בכיוון הפוך מזה שהיה רווח בארצות-התיישבות: לא "מלמעלה" (בעידודם של השלטונות) אלא "מלמטה" (ביזמתם של המת-יישבים עצמם).

בתנאים כאלה לא היתה קיימת אפשרות מעשית של "תיכנון" בתחום זה. התעשייה, שקמה באותו זמן בארץ, שיקפה בעיקר את עיסוקם הקודם של בעליה בארצות-הגולה (ייצור של סחורות-טכסטיל וכד'). בתקופה הראשונה לתולדותיה, הנזכרת למעלה, עדיין לא לבשה התעשייה את צורת התעשייה החדישה, בעלת הדינאמיות האופיינטיות, המינהלית (managerial). רובם של מפעלי-התעשייה, שנוסדו באותה תקופה, היו בתי-חרושת קטנים, שעמדו ונפלו עם יוזמם הראשון, רובם של יוזמים אלה, שהיו קודם לכן בעלי-מלאכה או סוחרים, פעלו — עם הפיכתם לבעלי-תעשייה —



ביהח"ר למוצרי סרינה, לודז'ה" בחולון

לפגוע בהם קשה. ביצוא היה החרם הערבי מורגש יותר מבשוך הפנימי. ארצות כמו מצרים ועיראק, שקנו במשך תקופת-המלחמה כמויות ניכרות של צרכי-הלבשה, מכשירי-רפואה, מוצרים כימיים ומוצרי-מטבח ומשק-בית מתוצרת-הארץ, פסקו לשמש שווקים לתעשייה היהודית. ממשלת-המאנדאט לא עשתה דבר לסייע לתעשייה זו במלחמתה בחרם הערבי. יתר על כן: היבוא מארצות-החרם לא י עוד הוגדל! לעומת זה לא נעדרו פעולות-תגמול מצד היהודים, שהיו מורגשות במשק החקלאי הערבי, ביחוד בסוריה ובלבנון.

ב. במדינת-ישראל. ב-1954 תרמה התעשייה (לרבות המכרות ולהוציא את המלאכה) כ-20%—19% מן ההכנסה הלאומית והעסיקה כ-24%—23% מן המפרנסים-בכוח.

מפני שבשנים האחרונות נוסדו בארץ כמה מפעלים בעלי הקף גדול-ביחס, נוצר הרושם, שהקפם הממוצע של מפעלי-התעשייה הלך ונתרחב. לאמיתו של דבר, ירד המספר הממוצע של העוסקים למפעל מ-19 ב-1946 ל-11 בערך ב-1951. יש מקום להנחה, שבתקופות של עליה מוגברת מתחזקת הנטייה לייסודם של מפעלים קטנים דוקא. סיבת-הדבר: רוב העולים החדשים, המבקשים לפעול בתחומי-התעשייה, מתחילים את פעולותיהם בקנה-מידה מצומצם ביותר, ורק לאחר תקופה של ביטוס והתפתחות מרפזים מפעליהם מספר מרובה יותר של עוסקים. סיבה נוספת לאותה התפתחות עצמה היתה נעוצה במצבם החמרי הטוב של בעלי-המקצוע בין הפועלים הוותיקים במשך השנים האחרונות. מצב זה איפשר למספר לא מועט מתוכם להקים להם מפעלים עצמאיים, ביחוד בתעשיית-המתכת, בתעשיית מוצרי-חשמל, בדפוס ובמידת-מה אף בענף הטפטטיל וההלבשה, המושתתים בעיקר על ידיעות מקצועיות ואינם מצריכים השקעות-הון גדולות. גם המיפון הגובר והולך בתעשייה של הארץ ממלא תפקיד חשוב

התעשייה. בשיתוף-פעולה עם גופים אחרים (באנק אנגלזי-פלשתינה, התאחדות בעלי-התעשייה, מרכז הקואופרציה) איפשרה הסוכנות השגת אשראי לזמן ארוך (עד 10 שנים!) למפעלים הצעירים. פעולה זו הכניסה בפעם הראשונה גורם תכניתי חשוב לתוך שיקוליהם של המוסדות, שהיו אחראים למתן אשראי זה.

מלחמת-העולם II המריצה את פיתוחה של התעשייה בארץ, שסיפקה חלק מצרכי הצבאות של מעצמות-הברית במזרח הקרוב וחלק מצרכיהן של הארצות השכנות. גידולה של התעשייה בתקופה זו משתקף בטבלה הבאה:

התעשייה \* בישראל 1937—1946 \*\*

	1946	1937	
מספר המפעלים	2,500	1,550	
מספר העוסקים	47,000	21,000	
שווייה של התוצרת (ברוטו)	44,000,000 לא"י	8,000,000 לא"י	
תצרוכם בזרם חשמלי	74.5 מיליון קו"ש	20.3 מיליון קו"ש	

\* בלא המלאכה \*\* המספרים עגולים

החרם הערבי, שהוכרו בא"י ובארצות הסמוכות, על תוצרתה של התעשייה היהודית, לא השיג את מטרתו. הקף מכירותיה של התעשייה היהודית לציבור ערבי בארץ לא עלה מעולם ליותר מ-8%—6% של המחזור הכללי, והיו ענפים שלמים, שלא היו קשורים בציבור זה מבחינה מסחרית אף במידה כלשהי, ולפיכך לא הרגישו בפעולת-החרם כלל. היו ענפים אחרים, כגון בתחומי ההלבשה, מוצרי-המטבח ומשק-הבית, שאמנם היו מוכרים מתוצרתם לציבור הערבי, אך גם הם לא היו קשורים בציבור זה במידה, שהחרם היה יכול

הקפו של שוק זה. אך הנטייה ל"כפילות" הזיקה כאן לתעשייה, הואיל ובמקרים הרבה נוסדו בענף אחד כמה מפעלים, שכוח התפוקה הכללי שלהם עלה על כוח-הקליטה של השוק המקומי (והרי לא כל מפעל, שכוח-התפוקה שלו אינו מנוצל בשוק הפנימי, מסוגל לעבוד לצרכי יצוא). העליה ההמונית הביאה גם מספר מרובה של בעלי-מקצוע ומומחי-תעשייה, ועל-ידי כך, וכן ע"י השתלמותם של בעלי-מקצוע מקומיים במפעלים בחו"ל, שופרה הרבה רמת הידיעות המקצועיות של המנהלים והפועלים כאחד. לעובדה זו נודעת חשיבות מרובה בתעשייה מבחינה כלכלית, מקצועית וטכנולוגית כאחת. להלן ניתן ניתוח מפורט יותר של מגמות ההתפתחות העיקריות של התעשייה בתקופת קיומה של מדינת-ישראל. (א) מספר העוסקים בתעשייה (להוציא את המלאכה) גדל ב-1948—1954 מ-50,000 ל-90,000 בערך או ב-80% גידול כללי זה נתרכז ברובו בשלושה ענפים אלה:

שיעור התוספת	
12,000 עוסקים	בענף-המתכת
" 8,000	בענף הטקסטיל וההלבשה
" 7,000	בענף מוצרי-המזון
סה"כ 27,000 עוסקים	

נמצא, שכשני שלישים מן הגידול הכללי של מספר העוסקים בתעשייה נתרכזו בשלושת הענפים הנזכרים, ואילו כל שאר הענפים קלטו רק תוספת של שליש אחד (כ-13,000 עובדים). יש לציין, ששלושת הענפים הנזכרים שימשו "חוט-השרדה" של התעשייה הישראלית אף קודם תקומת-המדינה; שהרי מספר העוסקים בהם גדל מ-30,000 ל-57,000 ב-1954, באופן שהיתה כאן עליה של 90% לעומת העליה הכללית בענפי-התעשייה שהגיעה ל-80% בלבד. משאר הענפים בולטים תעשיית מוצרי-הבניין המינראליים וענף עיבוד-העץ, שכל אחד מהם קלט כ-4,000 עוסקים נוספים.



המיתקן לעיבוד פוספאטים בכיהח"ר לרשנים והמרים כיסיים, חיפה

באותו כיוון עצמו, שהרי הוא גורם לצימצום היחסי של מספר-העובדים בהשוואה למספר-המפעלים. אנו עומדים, איפוא, בפני שתי מגמות-יסוד: מגמה להתפצלותם של ענפי-התעשייה למפעלים הרבה ומגמה למיכון ולחיסכון בכוח-אדם. עד עכשיו לא הצליחה התעשייה הישראלית לפתח שלבים יסודיים של תהליכי-ייצור אלא במידה מצומצמת בלבד.

את סיבת-הדבר יש לראות, כנראה, בגורמים סוציולוגיים-גלויים, ועל כל פנים לא בגורמים כלכליים בלבד; שהרי השוק של מוצרים מעובדים-למחצה בכל ענפי-התעשייה אינו פחות מובטח מן השוק של מוצרים מוגמרים. אך מספרם של המועמדים המוכנים לייסד מפעלים, שעוסקים בשלבי-ייצור יסודיים יותר, הוא מוגבל מאוד, הואיל ורובם המכריע של היהודים בגולה לא נמנה על התעשיינים ובעלי-המקצוע, המסוגלים לייצר בשלבים כאלה. מפני-כן אפשר לומר, שהתפתחותה של התעשייה עד עכשיו היתה בעיקרה ברוחב, ולא בעומק. רק בזמן האחרון הורגש שינוי מסויים בכיוון-ההשקעות לטובת שלבים יסודיים יותר בתעשייה, כמו תפוקת מינראליים, נפט, עיבוד מתכות בשלבים מוקדמים יותר, תעשייה כימית יסודית וכד'.

העליה ההמונית של 1949/51 הרחיבה במידה ניכרת את השוק הפנימי ויצרה אפשרויות להקמת מפעלים חדשים, שקודם לכן לא היה כדאי להקים מחמת צימצום



מפעלי-הפוספאטים באורון שבנגב

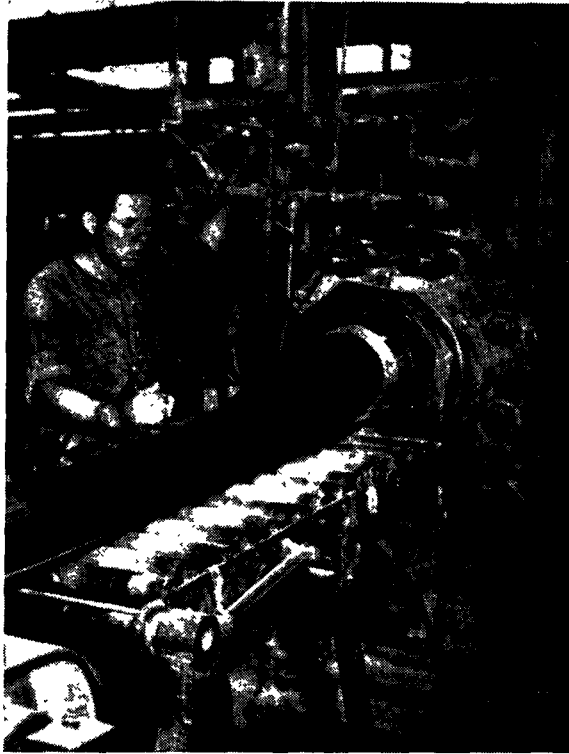

ייצור אבזים בבי"ר לצמיגים „ג'נראל" בפתח-תקוה

ניזת במספר מרובה של מפעלים פעוטים. פיצול זה מנע את הניצול היעיל של ההשקעות, הכוח הטכני וכוח-האדם. אין ערך מרובה לנולים אוטומטיים בבית-חרושת לבדים, אם מספרם מצומצם כל-כך, שכל יתרונם הולך לאיבוד.

(ה) בסיס הגלמים. במדינת-ישראל נעשה לא מעט בתחום ניצולם של הגלמים התעשייניים, הנמצאים בארץ גופה. בגלמים אלה יש להבחין שתי קבוצות גדולות: (א) גלמים מינראליים; (ב) גלמים חקלאיים.

בנוגע לגלמים המינראליים אפשר לומר בוודאות, שלהבא עתידים לנצל בממדים כדאים מבחינה כלכלית את חמרי-הגלם הללו: מחצבי יס-המלת, פוספאטים, עפרות-נחושת, גלמים קראמיים, נפט, וקרוב לוודאי גם עפרות-ברזל. מה שנוגע לניצול ולפיתוח של אוצרות הצומח והחי של הארץ כחמרי-גלם תעשייניים, מצויות כאן אפשרויות השקעה ופיתוח לא פחות מרובות מבשטח המינראליים. לפנינו „פוטנ" ציאל-השקעות" מגוון וגמיש מאוד, שלפי שעה הוא מנוצל רק בחלקו הקטן בלבד. את התעשיות העיקריות, שאפשר לפתח בארץ על יסודם של גלמים חקלאיים, יש לחלק לשני סוגים, או לשני טיפוסים של חטיבות-ייצור: מורכבות ובלתי-מורכבות.

חטיבת-ייצור בלתי-מורכבת משמשת לייצורו של מוצר אחד בלבד (למשל, טאבאק — סיגאריות — סיגארים). חטיבת-ייצור מורכבת מכוונת לייצורם של מוצרים שונים (למשל: סוכר — כוהל — חלב). חטיבות-הייצור החשובות ביותר בכל אחד משני הסוגים הללו, שכבר הן מצויות בתעשייה הישראלית, הן כלהלן:

חטיבות ייצור בלתי-מורכבות:

- (1) ייצור שימורי ירקות ופירות (פרט למוצרי-הדר);
- (2) ייצור קואקר, בורגול, גריסי-פנינה, ייבוש וטחינה של אפונה, עדשים וכד';

(ב) מספר המפעלים. הטבלה הבאה מלמדת על מספרם של מפעלי-תעשייה בארץ בשנות 1948—1954 וכן על המספר הממוצע של העוסקים בכל מפעל. היא משקפת בבירור את צימצום ההקף של המפעל הבודד בשנת 1954 לעומת שנת 1948:

א) שנת 1948			
מספר העוסקים בממוצע	מספר המפעלים	מספר העוסקים	הענף
22.2	450	10,000	מתכת וכו'
23.8	550	13,000	טכסטיל וכו'
17.5	400	7,000	מוצרי-מזון
21.4	1,400	30,000	ס"ה
ב) שנת 1954			
11.6	1,900	22,000	מתכת וכו'
10.0	2,100	21,000	טכסטיל וכו'
14.7	950	14,000	מוצרי-מזון
11.5	4,950	57,000	ס"ה

(ג) התצרוכת בחשמל בתעשייה עלתה 80 מיליון קו"ש (שהם 1,600 קו"ש לכל עובד לשנה) בזמן תקומתה של המדינה ל 270 מיליון קו"ש (שהם 2,800 קו"ש לכל עובד לשנה) ב 1954. לפי התצרוכת במחצה הראשונה של שנת 1955 יש לשער, שהתצרוכת הממוצעת לכל עסוק בתעשייה הגיעה בקירוב ל 3,000 קו"ש לשנה. זוהי הגדלה ניכרת מאוד (ב 375%!), שמעידה על תהליך נמרץ מאוד של מיכון בתעשייה.

(ד) ההשקעות בתעשייה. הקפן של השקעות אלו עלה באופן ניכר ב 1948—1951, אך לאחר מכן נצטמצם במידה לא פחות ניכרת. ההשקעה הממוצעת בכל עסוק נוסף בתעשייה בתקופת קיומה של המדינה הגיעה, לפי אומדן, ל 2,500 ל"י בערך לפי מחירי 1949. משמעותו של מספר זה היא: עליה ניכרת בערכים רגליים לעומת התקופה המאנדאטורית. בעזרת ההשקעות הללו גדל ערכו של הייצור המקומי:

ערך הייצור התעשייני (במיליוני ל"י)

השנה	הייצור ברוטו		הייצור נטו	
	לפי מחירים שוטפים	לפי מחירי 1950	לפי מחירי 1950	לפי מחירי 1950
1950	193	193	82	82
1951	279	256	113	123
1952	475	251	108	204
1953	715	259	103	285
1954	820	275	108	305

שוויה הממוצע (נטו) של התוצרת התעשיינית לנפש היה, לפי המחירים של 1950, כלהלן:

ב 1950	60 ל"י
ב 1951	71 "
ב 1952	66 "
ב 1953	61 "
ב 1954	63 "

בין הגורמים, שעיקבו את הייצור התעשייני, יש לציין את המחסור בחמרי-גלם, שהיה מורגש במשך כמה מן השנים הנזכרות. גורם חשוב אחר היה פיצולן של הפעולות הטכ-

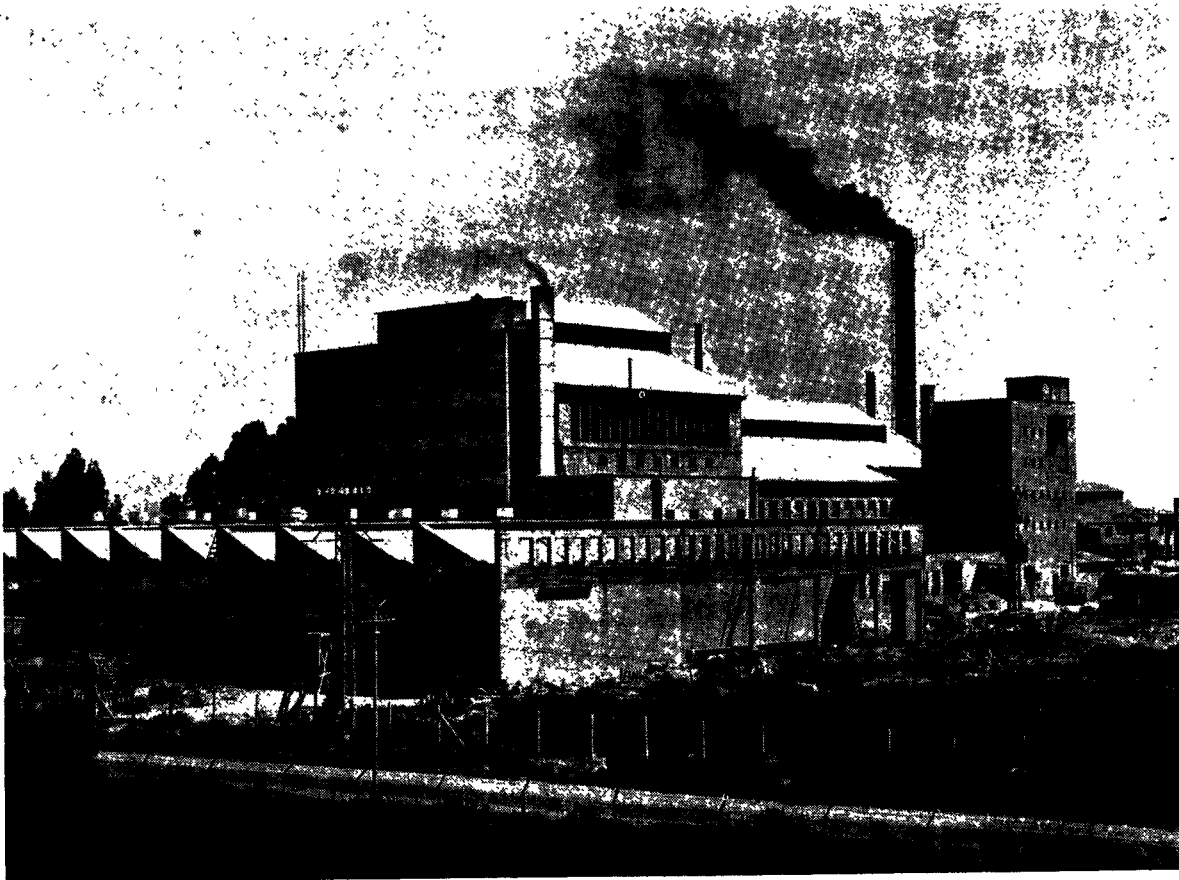

ביהח"ר לזכוכית „פניציה” בחיפה



המטוויה של ביהח"ר למוצרייטכסטיל „אתא” בכפר-אתא

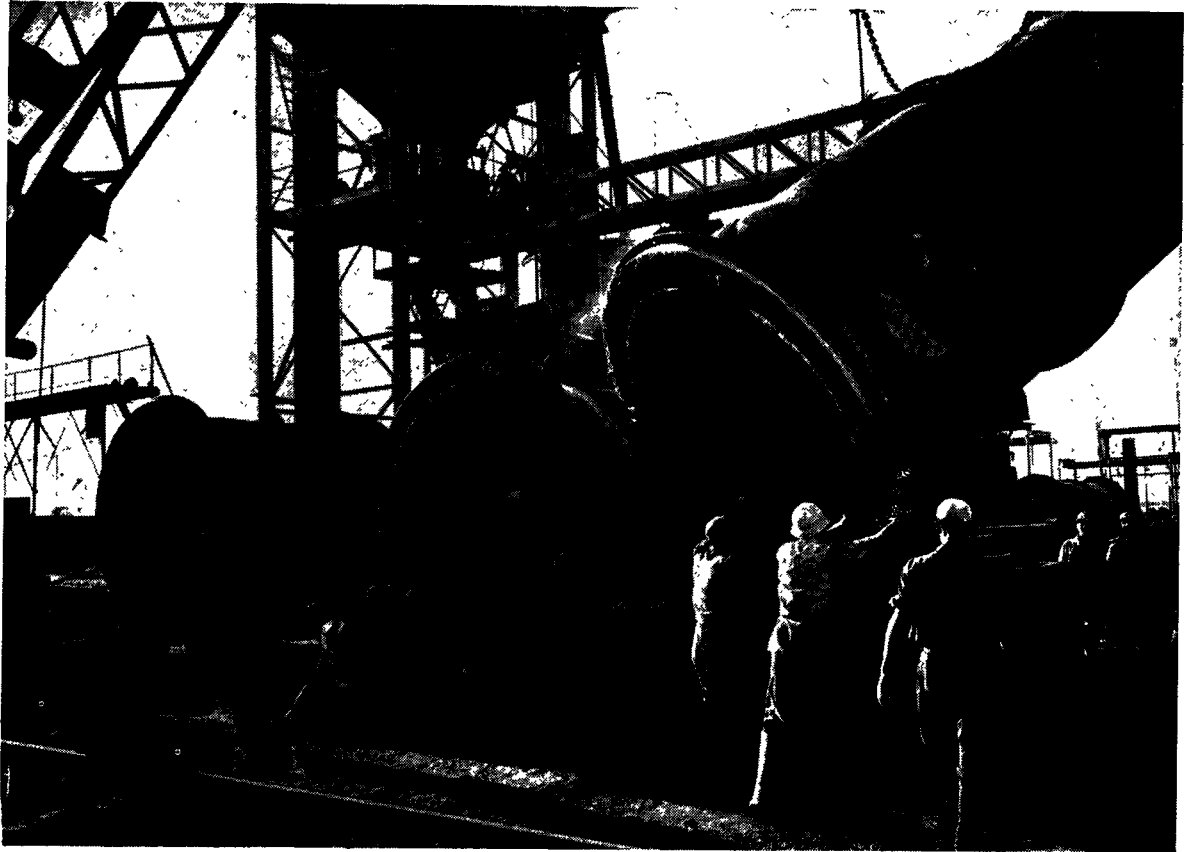

צינורות-השקאה, שמוצרים בביח"ר, יובל-נר" באשקלון



ביח"ר לצינורות כעכו



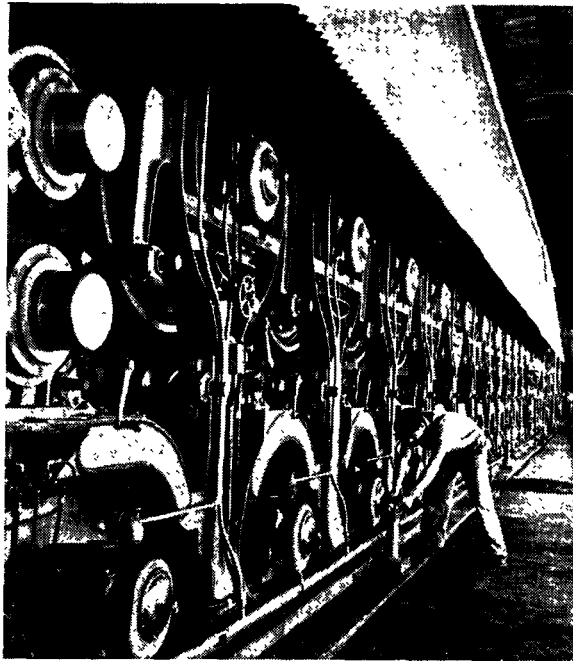

בית-החרושת לנייר בחררה

אחרים — דבק — שומן טכני — קמח-דם — עורות — מעיים — נוצות — שערות — זיפים — צמר-לנולים. אף כיום כבר מהווה „שטח-הביניים“ של הייצור החקלאי-התעשייתי המשולב גורם חשוב מאוד בחייה הכלכליים של הארץ. על חשיבותו הכלכלית של הפיתוח המשולב של גידולים חקלאיים והתעשיות הנזכרות מעידים מספרי-היבוא המובאים בטבלה שבעמודה 911. מובן, שהפוטנציאל הכלכלי הטמון בהתפתחותה של התעשייה מרובה לאין שיעור מן החיסכון במטבע-חוץ, העלול להיגרם ע"י ביטול היבוא.

היצוא ובעיותיו. עניות בגלמים אין בה כדי למנוע באופן עקרוני יצוא בעל משקל כלכלי חיובי. אך ה„כדאיות“ הכלכלית של יצוא תעשייתי היא בטוחה יותר ומרובה יותר כשהמוצר התעשייתי מופק כולו (החומר הגלמי, חומרי-ההסקה וחמרי-העזר הדרושים לייצור) בארץ המייצאת אותו. ממצב „אידיאלי“ זה עדיין רחוקה התעשייה של הארץ אף במה שנוגע למוצרים, שהיא מייצרת מגלמים מקומיים ממש, כמו, למשל, מלט או מיצים מרוכזים מפרי-הדר. אמנם בייצורם של מוצרים אלה אין היא צריכה לשלם במטבע זר בעד הגלם, אבל גורם נוסף — חומר-ההסקה — מהווה סעיף חשוב בהוצאות-הייצור, וכל עוד אין ברשותה של התעשייה דלק מקומי בכמות מספקת, משמש הסעיף הנזכר גורם שלילי רב-משקל בחישוב הערך המוסף האמיתי של היצוא. הנתונים הסטטיסטיים הרשמיים הנוגעים ליצוא הם מוגבלים למדי. קיימת גם אי-התאמה ניכרת בין חישובו של הייצור המקומי לבין חישוב היצוא של הייצור זה, שמתבטאת ע"י מה שבכמה מקרים נמדד הייצור של מוצר מסויים לפי מודד שונה מזה, שלפיו נמדד היצוא (טונות ומ') יחידות לעומת משקל, וכד'). אך מצויים גם מוצרים, שביחס אליהם נותנת הסטטיסטיקה הקיימת אפשרות לקבוע את המשקל האמיתי של היצוא בתוך הייצור הכולל. להלן כמה דוגמאות :

- (3) ייצור טאבאק-עישון בצורתו השוגות ;
  - (4) ייצור יין וכוהל ענבים ופירות (תאנים) ;
  - (5) ייצור לתת משעורה ;
  - (6) ייצור חמרי-בורסקאות.
- חטיבות ייצור מורכבות :
- (1) ייצור קמח-דגנים : לחם, ביסקוויטים, אטריות — סובין למספוא ;
  - (2) ייצור מוצרי-הדר : ריבות — מיצים — תרכיזים — פוהל — שמנים אתריים, פקטין — מספוא מקליפות מיובשות ;
  - (3) ייצור שמנים מזרעוני-שמן : שמן-מאכל — שמן טכני וחומצות שמן — סבון — שימורי-דגים — מספוא (כוספה) ; חמרים פלאסטיים משמנים ; תעשיית-צבעים ;
  - (4) ייצור מצמחי-סוכר : פוהל — סוכר — מולסה — מספוא נוזל ויבש ; גידול פרות וייצור חלב — ייצור קזאין מחלב ;
  - (5) ייצור מסיבי-צמחים : פשתן — שמן-פשתן — תעשיית-צבעים — קש לייצור נייר — כותנה — שמן-כותנה — כוס-פה — סיסל — יוטה ותחליפי יוטה (קינף) ;
  - (6) ייצור מצמחי-נייר : יונקוס — תאית-עץ — פוהל טכני מעץ ;
  - (7) ייצור שימורי-דגים — דבק מעצמות-דגים — קמח-דגים — זבל ;
  - (8) ייצור שימורי-בשר — מוצרים מפסולת-בהמות — קמח-עצמות, טלפיים וקרניים — כפתורים ומוצרי-קרן

הערות	שווי היבוא השנתי בממוצע 1954-1950	המוצר
	150.000	לתת
	450.000	קמח-דגים
	100.000	קמח-בשר
		כוספה מזרעוני
	600.000	שמן
בעיקר ב 1950/51. צומצם ב 1952/53 יבוא זה במידה מרובה	220.000	דגים משומרים בקופסאות
	750.000	שמנים צמחיים למאכל
	250.000	שמנים צמחיים טכניים
	220.000	ריבות
	1.800.000	סוכר
	60.000	פסולת-סוכר לזיקוק (מולסה)
ב 1952/3 פחת יבוא זה במידה ניכרת	375.000	טאבאק בלתי-מעובד
	950.000	כותנה גלמית סיבים צמחיים
אינו כולל יבוא סיבים בצורת שקים	150.000	אחרים
	330.000	צמר גלמי
	60.000	שומן-בהמות טכני זרעוני-שומן (כולל בטנים)
	1.600.000	עורות גלמיים
	400.000	עצמות, טלפיים וקרניים
	40.000	דבק-עצמות ועור
	20.000	קזאין
	35.000	חמרי-בורסקאות
יבוא לצרכי המפעל לייצור נייר בחדרה; הסכום הנקוב מתו ייחס לתפוקה שלמה של 15.000 טון נייר	80.000	תאית לייצור נייר
	2.500.000	
	11.140.000	ס"ה

הייצור והיצוא של התעשייה בישראל ב-1953/54

היצוא ב % של הייצור		ה י צ ו א		ה י י צ ו ר ה מ ק ו מ י		ה מ ו צ ר
1954	1953	1954	1953	1954	1953	
%	%	טון	טון	טון	טון	
23.8	15.9	134.615	73.845	563.000	464.000	מלט . . . . .
7.7	3.9	115	73	1.500	1.829	שוקולאדה . . . . .
3.1	6.3	112	209	3.651	3.301	סוכריות . . . . .
60.0	32.4	1.795	587	2.994	1.814	פירות משומרים . . . . .
43.8	10.2	2.069	582	4.732	5.727	ירקות משומרים . . . . .
24.7	29.6	4.623	3,430	18.693	11,593	מיצי-פרי . . . . .
17.0	9.9	2,316	1,041	13.650	10,485	זכוכית שטוחה . . . . .
22.0	0.2	9,241	35	42,076	16,205	חומצה גופריתנית . . . . .
34.0	21.1	3,740	1,577	10,969	7,490	עץ לבד . . . . .
45.9	19.8	1,652	569	3,600	2,875	צמיגים . . . . .

המבנה של התעשייה (והמלאכה בכלל) בישראל

מספר העסוקים והמפעלים ב-1952				מספר העסוקים		ה ע נ ך
המפעלים		העסוקים		1953	1950	
% ב	מס' אבסולוטי	% ב	מס' אבסולוטי			
19.6	3,985	22.2	26,700	26,000	23,500	מתכת ומוצרי-חשמל . . . . .
8.6	1,759	15.4	18,500	17,400	16,500	מוצרי-מזון תעשייתיים . . . . .
6.3	1,264	11.3	13,500	15,500	10,500	טכסטיל . . . . .
34.3	6,957	14.4	17,300	19,700	16,500	עור, הלבשה והנעלה . . . . .
3.0	621	10.1	12,100	10,700	9,900	מוצרי בניין מינראליים . . . . .
1.9	392	3.8	4,500	4,300	3,100	כימיקלים, רפואות, תמרוקים
15.0	3,052	9.1	10,900	11,500	9,000	עץ . . . . .
0.5	103	1.9	2,300	2,600	2,000	יהלומים . . . . .
3.8	757	4.7	5,700	4,900	5,000	נייר ודפוס . . . . .
7.0	1,420	7.1	8,500	11,400	6,000	שונות . . . . .
100.0	20,310	100.0	120,000	124,000	102,000	סה"כ

ההתקדמות המרובה, שבאה בה בעשרות השנים האחרונות, וביחוד בתקופת קיומה של מדינת-ישראל.

ד. הורוביץ, הכלכלה הארצישראלית בהתפתחותה, תש"ד; ספר הכלכלה הישובית לשנת 1947, הוצ' הוועד הלאומי; ד. הורוביץ, כלכלת ישראל, תש"ד; א. מרכוס, מבנה התעשייה בישראל, תש"ד; פרקי-עיון: משק הארץ — התעשייה, תשט"ו; ג. צידרוביץ, חרושת הפועלים, תשט"ו; רבעון לכל-כלה, הוצאת "עם עובד" (מדור: תעשייה).

א. מר.

מחצבי ים-המלח. לפי הצרכים הנוכחים, אפשר להגדיר את אוצרות ים-המלח כאינסופיים. הם מכילים כדי מיליארד טון של ברומין, יותר משני מיליארד טון של אש-לגן כלורי ויותר מ-20 מיליארד טון של מאגנזיום כלורי. כמויות אלו יש בהן כדי לספק את צרכי-העולם בחמרים אלה במשך מאות שנים.

היסטוריה. זמן קצר קודם מלחמת-העולם I חקר מ. א. נובומיסקי, מהנדס-מכרות יהודי מסיביר, את אפשרויות הניצול המסחרי של מחצבים אלה. מתוך חקירותיו נתברר, שאפשר להפיק את המלחים הנמצאים ביס-המלח בעזרת תהליך פשוט למדי, ששלבו הראשון: ריכוזם של מי-מלח ע"י אידיוי מיהים בקרני-השמש, ושלבו השני: הפרדתו של משקע-המלחים ע"י גיבוש למקוטעים. ב-1929 קיבלו נוב-מיסקי ושותפו האנגלי, ת. ג. טולוק, ממשרד-המושבות הבריטי זיכיון לניצול העושר המחצבי של ים-המלח. באותה שנה נוסדה ואף פתחה בפעולותיה חברת-האשלג הארצישראלית.

סיכום. מקומו של כל אחד מענפי-התעשייה בתוך המסגרת של התעשייה בכללה משתקף בתוך הטבלה שלמעלה (על המבנה של התעשייה בישראל).

מכיוון שהטבלה המובאת כאן, כוללת גם את המלאכה, נ. א. מספר מרובה של מפעלי-נוסט, אפשר לבוא על יסודה לכלל מסקנה, שבממוצע עבדו ב-1952 רק 5 אנשים בכל מפעל. עם זה יש לזכור, שקיימים בארץ מפעלים (כמו חברת-החשמל ומפעלי ים-המלח), שכל אחד מהם מעסיק יותר מ-1,000 איש, והרבה מפעלים, שכל אחד מהם מעסיק 300 עד 500 איש. כמובן אנו למדים מן הטבלה הנזכרת, שאין למצוא יחס מקביל בין החלוקה של העסוקים ובין מספרם של המפעלים. מספר-העסוקים המרובה ביותר מרוכז בענף-המתכת (22.2%), בעוד שהמספר הגדול ביותר של מפעלים נמצא בענף-ההלבשה (34.3%), שבו מגיע המספר הממוצע של העסוקים במפעל רק ל-2.5 בלבד. לעומת זה מגיע הממוצע של העסוקים למפעל בתעשיית מוצרי-המזון ל-10.5, בענף הטכסטיל (טווייה, אריגה וסריגה) ל-10.7, ובענף מוצרי-הבניין ל-19.9. המספר המרובה של המפעלים בענפי ההלבשה וההנעלה בא מתוך ריבויים של בתי-המלאכה, הכוללים בענף זה — בתי-מלאכה, שאין להקימם בהקף זה בענפי המתכת, מוצרי-הבניין וכד'.

בסיכומנו של דבר אפשר לומר, שהתעשייה הישראלית עדיין היא נמצאת בשלבי-הפיתוח הראשונים שלה, למרות



בריכות קארנאליים להפקת־אשלגן בדרום ים־המלח

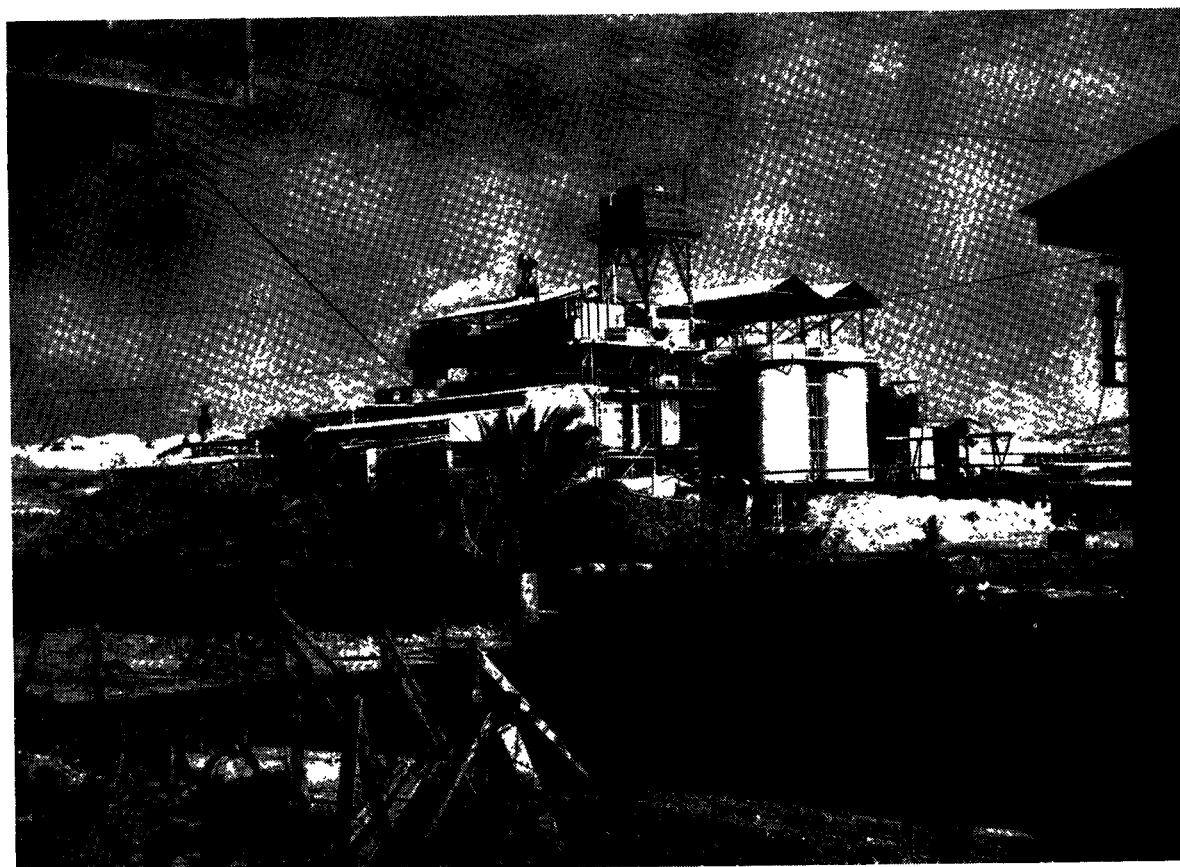

בנייני מפעל־האשלגן בדרום ים־המלח

להפקתם. יש להניח, שהייצור של חמרים אלה — שכמה מהם הביאו הכנסה יפה — יתחדש במרוצת-הזמן בסדום. רוב שיטות-הייצור הקודמות היו בעיקרן פרי אמצאות מקוריות של מהנדסי החברה וכימאיה, או פרי עבודת-סיגול שנעשתה על-ידיהם. אך בעבודתה בשדה-המחקר הרבתה החברה להסתייע גם בכוחות-חוץ, וב-1932 הוקם קשר הדוק בין מומחיה של החברה ובין עובדי-המחקר של האוניברסיטה העברית. הסכומים, שהושקעו בעבודת-המחקר היו גדולים-ביחס.

הקפ-הייצור והשיווק. ב-1939—1947 נסתכם הייצור ב-650 אלף טון לערך של תרכיז-אשלג, בשווי של 35 מיליון דולאר לערך F. O. B. חיפה. המחיר הממוצע של טון היה 53 דולאר לערך. בתקופה שקדמה לזו הופקו 150 אלף טון, אלא שהמחיר היה נמוך הרבה יותר (לפעמים עד 25 דולאר לטון). האשלג שווק באנגליה, אוסטרליה, צ'ילון, אירלאנד, הודו, אפריקה הדרומית, רודסיה, הודו הולאנד-דית, הולאנד, הונגאריה, איטליה, קפריסין, תורכיה, יוון, יאפאן, סקאנדינאוויא ו"א"ב.

ב-1952 ואילך, עם התחלת פעולתה של החברה החדשה, נתרכזה העבודה בשיקומו של הציוד הישן, בהרחבתו של שטח-הבריכות ובהתקנתו של ציוד חדש. הייצור נצטמצם בניצולו של הקארנאליט הישן, שנצטבר בבריכות. בייצור המסחרי מן הקארנאליט החדש התחילו בסוף 1955.

החברה מתעתדת לייצר שנה-שנה 135—180 אלף טון של אשלגן כלורי, שמכיל 60% של  $K_2O$ , — כלומר, 3%—2% מן הייצור העולמי 9%—7% מן היצוא הכללי של הארצות המייצאות חומר זה. התמורה (ברוטו), העלולה להתקבל בעד 180,000 טון בשנה במחירים של היום, היא בגבולות של 5.5 מיליון דולאר F. O. B. הכמות השנתית הנוכחית אינה ממצה את האפשרויות של ייצור-האשלגן בחוף הדרומי של ים-המלח. אך הגדלת הייצור מעבר לכמות זו מצרכת את הרחבתן של הבריכות בים-המלח, והחברה מטפלת עכשיו בבעיות הטכנולוגיות הכרוכות במבצע זה.

ההשקעות של חברת-האשלגן, כולל הון חוזר, נסתכמו ב-1944 ב-7 מיליון דולאר לערך. באותה שנה הגיעה תפוקת-האשלגן ל-90,000 טון והרווח הנקי (אחר ניכוי דמי-האמור-טיזאציה, אך קודם ניכום של דמי-הזיכיון והמיסים) ל-460 אלף דולאר לערך. ב-1947, בלא שההשקעה גדלה מכפי שהיתה ב-1944, הפיקה החברה יותר מ-100 אלף טון של תרכיז-אשלגן, והרווח הנקי (בהגבלות הנוכחות למעלה) הגיע ל-1.4 מיליון דולאר בקירוב. הסיבה העיקרית לגידול-הרווחים נבעה מעליית מחירו של האשלגן, שהיה באותה שנה עיקר תפוקתה של החברה.

חברת האשלגן הא"י העסיקה 1,500—2,000 פועלים, ברובם בלתי-מאומנים, כמחציתם יהודים וכמחציתם ערבים, וכ-160 עובדים חדשיים, שמחציתם היו מהנדסים וכימאים. מחמת מיכון-העבודה, שיהא להבא מרובה פי כמה משהיה בעבר, מניחים שהתוצרת המקונה תופק ע"י מאות אחדות של עובדים בלבד.

א. צ. רצ'קובסקי, הזכיר על ים-המלח, 1939; י. אלמוג — ב. אשל, חבל ים-המלח, תש"ו.

ל. י. ו.

ח ש מ ל. אירגון האספקה של כוח-החשמל בא"י שימש גורם יסודי בפיתוח הכלכלי של הארץ; בין השאר איפשר את הפעלתם של מכונני-שאיבה להשקאה ואת הנעתן של

ב-1931 כבר יכולה היתה החברה להפיק במיתקנים, שהקימה בצפונה של ים-המלח, כמה מאות טונות של תרכיז-אשלגן מאיכות מעולה, שנשלחו לאנגליה. החברה הצטרפה לקארטל העולמי לאשלגן ועד התפרצותה של מלחמת-העולם II שיווקה את תוצרתה מתוך שיתוף עם אירגון זה. מיתקן קטן לייצור ברומין הוקם ב-1931 ומיתקן גדול יותר ב-1932. בתקופת מלחמת-העולם II חלה התפתחות נוספת בייצור הברומין. במאי 1934 התחילה החברה מקימה בדרומו של ים-המלח מפעל שני, גדול ב-50% מן הראשון. האשלגן, שהופק כאן, היה מובל בסירות אל החוף הצפוני, במקום שיושב, נארז ונשלח עם התוצרת של המפעל הצפוני לתחנת-הרכבת בירר-שלים, ומשם לנמל-חיפה. החברה פעלה בהצלחה עד ימי מלחמת-העצמאות (1948). המפעל הצפוני נפל אז בידי הערבים, בעוד שהמפעל הדרומי נותק משאר חלקי-הארץ. ביוני 1951 התחילה ממשלת-ישראל בסלילת דרך חדשה — שנפתחה רשמית במאי 1953 — ממפעל-האשלגן שבחוף הדרומי של ים-המלח לבאר-שבע.

בינתיים הוקמה חברה חדשה, מפעלי ים-המלח בע"מ, ששליש ממניותיה שייך לחברת-האשלגן הישנה, 8.5% מהן לגופים ציבוריים שונים, והשאר לממשלת-ישראל, שבבעלותה נמצאים 51% מזכויות-ההצבעה ושיפוקה לחברה החדשה — בצורת הלוואות — את רוב כספי-הפיתוח, שמסתכמים עד עכשיו (1956) ב-25 מיליון ל"י לערך.

תהליכי-הייצור. הייצור מתחיל בגיבוש למקוטעים, שהוא כרוך בשאיבת מיהים ובהזרמתם לשורה של בריכות רדודות, שבהן הם מתאדים. מיהמלח זורמים באיטיות — בהשפעת כוח-הכובד — מבריכה לבריכה עד שהם מגיעים לסוף לבריכות-הקארנאליט. במקום שאחוז-המלחים הולך ועולה. לאחר שמתהווה משקע של קארנאליט (מלח כפול של מאגנזיום כלורי ואשלגן כלורי) בעובי של 7—10 ס"מ, הוא נאסף בדרך מכאנית ע"י משאבות צפות ומועבר למיתקני-זיקוק, שמסלקים מתוכו את הפסולת ומלחים שונים (בעיקר מלח רגיל ומאגנזיום כלורי). אחר עיבוד נוסף מייבשים את האשלגן הכלורי ומשווקים אותו בצורתו הגלמית או באריזה בשקיותיה. — הייצור כרוך בניצול מחופם של שיווי-המשקל שבין המצב הנוזלי והמוצק של המלחים והוא מחייב עירות ופיקוח מתמידים.

אחר הפרדת הקארנאליט מוצאים במיהמלח ברומין מרוכז. השווי של הברומין ומלחי-הברומין, שהופקו ע"י חברת האשלגן ב-1939—1947, נסתכם ב-3.5 מיליון דולאר לערך. הברומין מוצא בצורה נוזלית ומלחית.

נוסף על ברומין נוזלי, ברומאט וסידן ברומי הופקו גם אבץ ברומי טכני, וברומידים של נתרן, אשלגן ואמון. ב-1948 ואילך לא הופק ברומין כלל, מאחר שכל המיתקנים לייצור נמצאו בחוף הצפוני של ים-המלח, שנכבש ע"י הערבים. מפעל לייצור-ברומין מקימים עכשיו בחוף הדרומי.

מוצרים אחרים, שהופקו קודם לכן ע"י החברה, כוללים: אשלגן מאפל, כלורי, אשלגן כלוראטי, אשלגן קארבונאטי, מאגנזיום כלורי, קארנאליט אל-מימי, מלח רגיל, אשלגן כלורי, מלח-שולחן, סאלסאנה (מלח-אמבטיה רפואי), פריגור (תמיסת-הפעולה למקררים חשמליים), אנטידאסט (תמיסה לחיזוק חמרי-ניקוי) ואספאלט.

כל המוצרים הללו הופקו במפעל הצפוני — שנקרא „קאליה" בשנות ה-30 ו„רבת-אשלגן" משנות ה-40 ואילך — ואילו המפעל הדרומי שבסדום היה חסר את המיתקנים

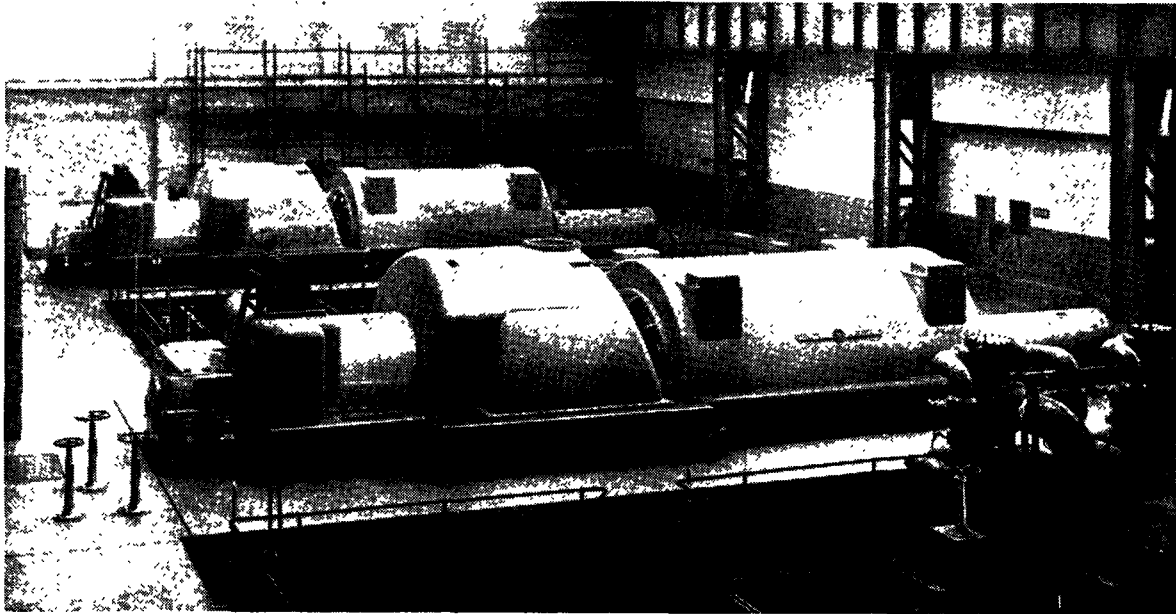

2 טורבו-גנרטורים (כל אחד של 50,000 קילוואט תחנת-הכוח רידינג, תל-אביב)

המפעל, הנמצא על אדמת עבר-הירדן, נתפס ע"י צבאות ערביים במאי 1948.

ב-1934 נבנתה תחנת כוח-קיטור במפרץ-חיפה וב-1937 תחנת כוח-קיטור בתל-אביב (תחנת "רידינג"), שמופעלות ע"י שמן-דלק. מכיוון שתחנות אלו הן על חוף הים התיכון, מובטח להן מקור בלתי-מוגבל של מייקירור — מה שמאפשר את הגדלת כושר-הייצור שלהן ללא מניעה. שתי תחנות אלו הוגדלו אח"כ בהתאם לקצב גידולה של האוכלוסיה והתפתחותן של התעשייה והחקלאות בארץ.

בסוף 1955 הגיע כושר-הייצור של תחנת-הכוח בחיפה ל-90,000 קילוואט, ושל תחנת-הכוח "רידינג" ל-136,000 קילו-ואט. כושר-הייצור הכללי של החברה הגיע ל-230,000 קילו-ואט.

הרחבות נוספות נמצאות בשלב של ביצוע: נבנות עוד שתי תחנות-כוח חדשות בדרום-הארץ, האחת של 40,000 קילוואט, שתופעל ב-1956, והשניה של 100,000 קילוואט, שתופעל ב-1957/58.

התפתחותו של המפעל משתקפת מן המספרים הבאים:

שנה	כושר הייצור המותקן
1926	2,250 קילוואט
1929	2,250 "
1932	16,200 "
1935	40,400 "
1938	63,600 "
1941	63,600 "
1944	69,600 "
1947*	74,700 "
1950	100,000 "
1953	180,000 "
1954	230,000 "

\* המספרים לשנים שלאחר 1947 אינם כוללים את תחנת-הכוח שעל הירדן.

תצורות החשמל על התפתחותה של התצורות לסוגיה השונים מלמדת הטבלה הבאה:

מכונות במלאכה ובתעשייה. כמעט כל הפקת כוח-החשמל במדינה נתרכזה בידיה של חברת החשמל לארץ-ישראל בע"מ, שנוסדה (1923) ע"י פנחס רוטנברג (ע"ע) ונוהלה על-ידיו עד מותו (1942).

חברה זו נתבססה על שני זכויות, שקיבל פנחס רוטנברג ב-1921 מן הממשלה הבריטית לניצול מקורות-המים של הארץ לצרכי השקאה ויצירת כוח-חשמל: זכויות הירקון וזכויות הירדן; הזכויות האחרון הקיף את כל השטח המאגד-טורי של א"י (כולל עבר-הירדן), חוץ מירושלים וסביבתה (בראדיוס של 20 ק"מ), שנכללו בזכויות, שניתן ע"י השל-טונות העותמאניים ב-1914.

התפתחות-המפעל. ב-1923 הקימה החברה הנזכרת תחנת-כוח בת"א כדי לספק את הצרכים המידיים של האוכלוסיה. מתחילה הופעלו בתחנה זו שני דיזל-גנרטורים, שכושר-הייצורם הגיע ל-750 קילוואט, ועם גידולה של העיר הוגדל כושר-הייצור של התחנה ל-4,000 קילוואט. כיום אין משתמשים במתקני-דיזל אלה אלא בזמנים, שבהם מגיע עומס הצריכה במערכת האספקה הכללית לשיאו, שתי מערכות-ייצור קטנות נוספות הוקמו ב-1924/25 — האחת בחיפה (שכבר פורקה) והשניה בטבריה.

ב-1928 התחילה החברה בהקמת תחנת-הכוח על הירדן. תכניתו של מפעל הידרו-אלקטרי זה נתבססה על ניצולו של ים-כנירת לאגירתם של מים-הירדן המתרבים בחורף. לצורך זה נבנה סכר, שחוצה את הירדן מדרום לכנירת ומאפשר את הצטברות מימיו של הירדן העליון ואת ויסותם לפי הצורך; נפח האגירה הוא 600 מיליון מ"ע. שני סכרים נוספים הוקמו כ-10 ק"מ מדרום לכנירת — האחד על הירדן והשני על הירמוק, ותעלה באורך של 1,700 מ' נבנתה לשם הטיית מים-הירדן אל אגם מלאכותי, שנוצר על-יד סכר הירמוק. תחנת-הכוח הוקמה סמוך למקום שפכו של הירמוק אל הירדן, כדי לנצל את מימיהם של שני הנהרות. בתחנה זו הותקנו שלוש טורבינות, כל אחת של 6,000 קילוואט. — תחנת-הכוח שעל הירדן הוצאה מן השימוש כשחלקו של

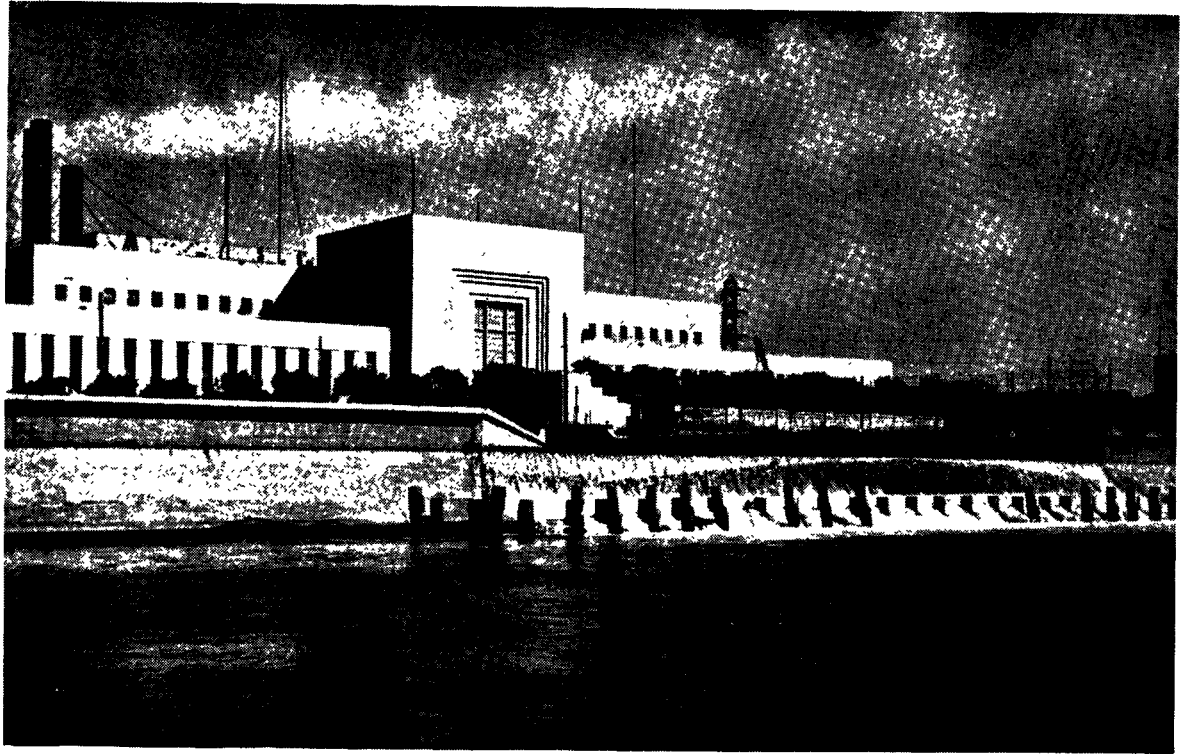

תחנת-הכוח ע"ש רידינג, תל-אביב

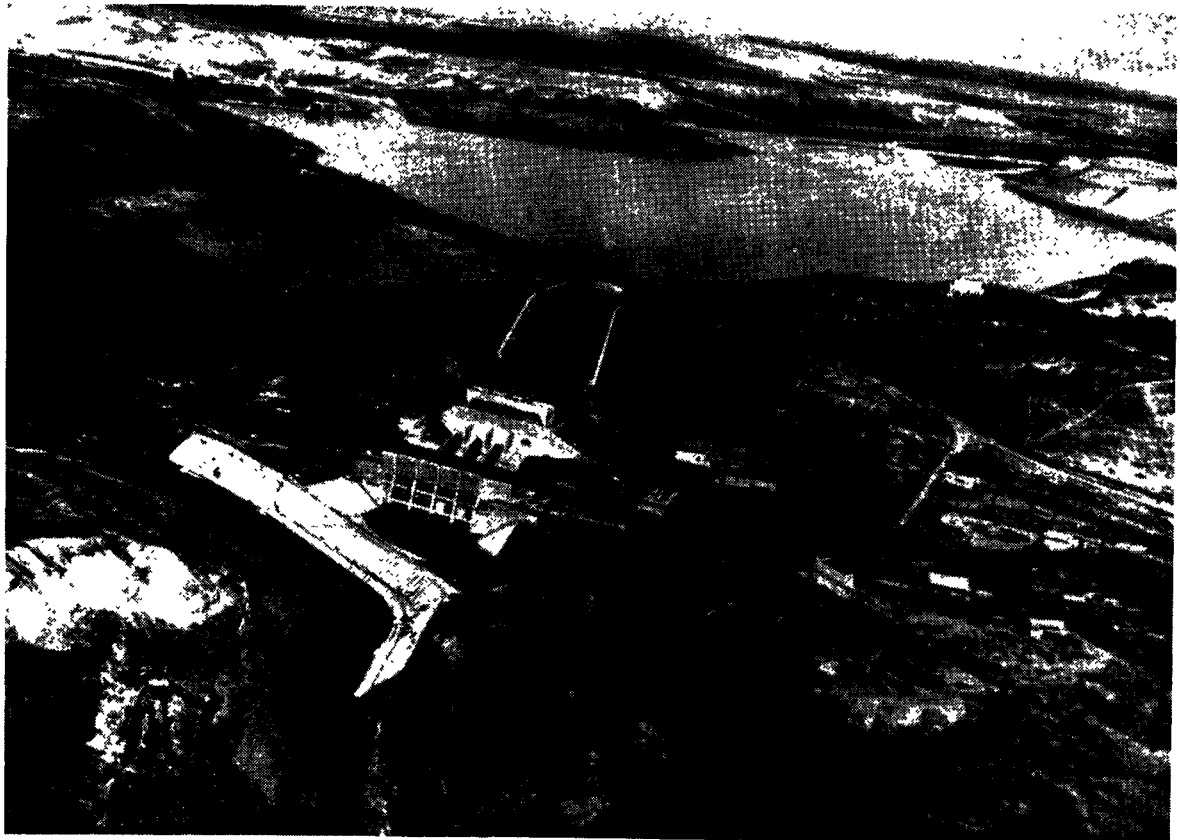

תחנת-הכוח של חברת החשמל הא"י בנהריים. כיום בתחומה של מפלכת-הירדן

אספקת החשמל של חברת החשמל לא"י (1926—1954)

השנה	מ ז ה :	
	קילוואט-שעות להשקאה (במיליונים)	קילוואט-שעות לתעשייה (במיליונים)
1926	—	1
1929	—	2
1932	4	4
1935	16	17
1938	26	20
1941	33	33
1944	50	57
1947	73	86
1950	85	137
1953	172	199
1954	201	261
1955	252	293

כדי לעודד את התפתחותן של החקלאות והתעשייה הנהיגה החברה מחירים מוזלים לחשמל בשביל סוגי-צריכה אלה. כן פעלה החברה להרחבתה של אספקת-חשמל לאזרחים כפריים, להבאת חשמל לאיזורים מרוחקים ולהנהגת תעריפים אחידים בכל חלקי-הארץ.

הון-החברה. ההון הרשום של החברה, שהיה בשעת ייסודה 1 מיליון ל"ש, הוגדל ב-1934 ל-2½ מיליון ל"ש, ב-1937 ל-4 מיליון ל"ש וב-1951 ל-8 מיליון ל"ש. הרחבות המפעל מומנו מהוצאות של מניות ומרווחי-החברה. ב-1955 וב-1956 גייסה החברה 16 מיליון ל"ש ע"י הוצאת אגרות-מילווה לקהל.

בהתאם להסכם, שנעשה בין החברה וממשלת-ישראל ב-1954, נרכש הרוב המכריע של מניות-החברה ע"י מדינת-ישראל.

חברת החשמל והשירות הציבורי לירושלים בע"מ. ב-1928 נוסדה בארץ חברת החשמל והשירות הציבורי, שרכשה את הזיכיון לאספקת חשמל לירושלים מידי מי שקיבל אותו מן השלטונות העותמאניים ב-1914. חברה זו הקימה בירושלים תחנת-כוח של דיזלים.

עם התפתחותה של ירושלים וריבוי אוכלוסייה שוב לא היה בכוחה של החברה הגזרת לספק את כל תצרוכת-החשמל של העיר, וב-1951 התחילה חברת החשמל לא"י מספקת חשמל גם לירושלים ולמערכת אספקת-המים שלה. מסוף 1954 רכשה חברת החשמל לא"י את כל המניות שהוצאו ע"י החברה הירושלמית, וזו האחרונה הפכה לחברה-בת שלה. ע"י כך הושגה אחידות במשק-החשמל בארץ.

פקודת זכינות החשמל, 1927 (דריטון, חוקי א"י, כרך א', פרק ג"ב, עמ' 604).

מקצועות חפשים. רוב סימני-ההכר של המקצועות החפשים (ע"ע) אינם הולמים את המקצועות החפשים בארץ. פרט לפרקליטות לא היתה העבודה העצמית אפיינית לשום מקצוע חפשי בארץ (גם לא ברפואה) מתחילת שנות העשרים ואילך. הסדר חוקי של הַרְשֵׁיָה היה קיים בפועל רק ברפואה, במשפטים וברוקחות, וגם במקצועות אלה נשאר השלטון העצמי של האירגון המקצועי מוגבל מאוד. סימן-ההכר הכללי היחיד של המקצועות החפשים בארץ הוא עצם המתן של שירות מקצועי בתחומים, שהמתעסקים בהם הם עפ"ר בעלי השכלה מקצועית גבוהה או (במקצועות חפשים למחצה) בעלי השכלה מקצועית גבוהה מזו של בית-ספר תיכון.

ממדים של בעלי המקצועות החפשים בארץ נקבע במידה מסויימת ע"י מצבם החברותי של היהודים בארצות של אירופה המזרחית והמרכזית מתחילת המאה הנוכחת עד שנות ה-30. לנוער היהודי בארצות אלו, שהשתדל לתפוס לו מקום בחברה הזרה, שימשה ההשכלה האקדמית אמצעי מובהק של התעלות חברותית. אך השתדלות זו נתקלה בהתנגדות אנטישמית והביאה לידי הגבלת כניסתם של היהודים לאוניברסיטות ולמקצועות החפשים (הגבלה, שנסתייעה גם בעובדה, שבשנות ה-20 וה-30 היה חוסר-עבודה כללי בכמה מקצועות אלה בארצות של ריפוי-היהודים באירופה). עם זה היו נסיונותיהם של המשפילים מישראל להצטרף לשורות האינטליגנציה הלא-יהודית כרוכים בויתורים מרובים או מועטים על עקרונות לאומיים, מוסריים או דתיים, שהיו יקרים להם — מה שהביא במקרים הרבה לידי מאבק פנימי קשה. מטעמים אלה מרובים היו היהודים משכבה זו, שהצטרפו לתנועה הציונית (חמישה מששת מנהיגי הראשונים של התנועה — הרצל, נורדאו, וארבורג, צ'לנוב ווייצמן) — היו בעלי מקצועות חפשים, וכאלה היו הרוב המכריע של חברי הוועד הפועל הציוני עד שנות ה-30) ועלו לארץ, באופן שבמקצועות חפשים הרבה (במיוחד ברפואה ובענפי-הוראה מסויימים) עלה בה ההצע על הביקוש במשך כל תקופת-המאנדאט.

עם זה עיצבו הגורמים הנזכרים את אפיה של העליה החלוצית-הפועלית, שבאה מתוך תנועות-הנוער הציוניות בגולה. חבריהן של תנועות אלו נמנו בעיקר על הנוער הלומד מקצועות חפשים; הללו חשו, בתקופת לימודיהם, במאבק הפנימי והחיצוני הצפוי לאקדמאי היהודי וראו את המוצא ממנו בהצטרפות לתנועות החלוציות. נוסף על כך היו חדורים בהשקפה, שהמבנה החברותי של היהודים טעון "נורמאליזאציה", כלומר שיש למעט את מספרם של הטוחרים ואנשי-הרוח בחברה היהודית ולהרבות בה את מספרם של עובדי עבודת-כפיים — השקפה, שלפיה נועד המעמד החברותי הראשון במעלה לפועל ולחלוץ ולא למש-פיל בעל המקצוע החפשי, הרבה מבעלי ההשקפות הללו נטשו את לימודיהם והפכו לפועלים מרצון, וכך יצא, שחלק ניכר של שכבת "הפועלים" הוותיקה בארץ היה בעל אופי אינטלקטואלי מובהק, אע"פ שהיה חסר השכלה אקדמית מסודרת, והכשרה מקצועית לא כל שכן.

יוצא, שבעוד שעודף ההצע על הביקוש החליש את כוח המיקוח הכלכלי של בעלי המקצועות החפשים, נוצרה — כתוצאה מאפיה האינטלקטואלי אך הבלתי-פרופסיונאלי של מנהיגות-הפועלים ושל פקידות המוסדות הלאומיים, מצד אחד, ומהעמדת החלוץ במרום הסולם החברותי, מצד שני — אידיאולוגיה, שהתנגדה להענקת מעמד מיוחד לבעלי מקצועות חפשים. אידיאולוגיה זו, שלפיה לא היתה האינטליגנציה אלא אחת משכבותיו של מעמד-הפועלים (כך, למשל, נקבע המונח "עובד-חינוך" במקום "מורה" בורם החינוכי של העובדים), נתקבלה בארץ אף ע"י חלק ניכר של בעלי המקצועות החפשים עצמם, גם מפני שהתאימה לתפיסת-עולמם וגם מפני שהיתה קרובה למציאות החברותית. סימנים לדבר יש לראות בהצטרפותם של אירגונים מקצועיים שונים מתחום זה להסתדרות-העובדים הכללית והתרחקותה האידיאולוגית והחברותית של רוב האינטליגנציה בארץ — בניגוד לארצות אירופה המרכזית והמערבית — משכבות הסוחרים ובעלי-ההון.

מעודדת בדרך כלל דיפרנציאציה פנימית מבחינת העמדה המקצועית. משום כך מתקרב המבנה של אירגונים אלה למבנה של האיגוד המקצועי, ואף פעולותיהם להגנת האינטרס הכלכלי של חבריהם נעשות עפ"ר לפי השיטות של איגוד מקצועי. זוהי סיבה נוספת לדבר, שחלק מן האירגונים הללו מסונף להסתדרות-העובדים הכללית.

לעובדה, שמצד אספקת כוח-האדם המקצועי הסתמכה הארץ עפ"ר על בעלי-מקצוע שעלו מחוץ-לארץ, היו כמה תוצאות אפייניות, בכללן: המספר המרובה-ביחס של בעלי גיל גבוה במקצועות מסויימים (ביחוד ברפואה), ולעיתים קרובות: אי התאמתה של ההתמחות המקצועית לצרכיה המיוחדים של הארץ. יוצאים מן הכלל מבחינה זו היו מקצועות חפשים למחצה, שרוב המשמשים בהם קיבלו את הכשרתם בארץ (כגון מורים עממיים, גננות, אחיות), הן משום שמספרם של היהודים במקצועות אלה בארצות-מוצאם היה נמוך והן משום שמחזור-העובדים בהם הוא בדרך כלל מרובה. מכאן, שהכשרה מקצועית בקנה-מידה ניכר ובעלת אופי מקומי מיוחד ניתנה בארץ ביחוד בבתי-המדרש למורים ולגננות ובבתי-הספר לאחיות. רק בשני המקצועות הללו טבעו מוסדות-ההכשרה בארץ את חותמם המכריע על חיי-המקצוע. מוסד-הכשרה מקצועי אקדמי מובהק היה הטכניון, אך בוגריו היו עד תקופת מלחמת-העולם II רק אחוז קטן מכלל המהנדסים בארץ (מספרם של כל מסיימי-המוסד עד 1939 היה 375). האוניברסיטה העברית קיבלה עליה רק בהדרגה תפקידים של הכשרה מקצועית-מעשית. היא קיימה מתחילה רק שני מכונים-הכשרה לעבודה מקצועית-מעשית (המחלקות לחקלאות ולחינוך). אחר מלחמת-העצמאות התחילה בהוראת-משפטים (שהתנהלה קודם לכן בעיקר על-ידי "כיתות המשפט" של ממשלת-המאנדאט) ואחר-כך בהוראת רפואה, ריפוי-שיניים, רוקחות, הכשרת מורים עממיים, ועוד. כמה בתי-חולים במקומות שונים בארץ הוכרו כמוסדות-הכשרה קליניים לרופאים. "מכון וייצמן למדע", שנוסד ברחובות אחר מלחמת-העצמאות, אינו עוסק בהכשרתם של בעלי-מקצוע, אך הוא מסייע בהתפתחותם של בעלי מקצועות שונים מתוך טיפוחם של המדעים, שבהם הם עוסקים. מלבד מוסדות אלה קיימים עוד מוסדות-הכשרה גבוהים, שעדיין לא זכו למעמד אקדמי מופר, כגון בית-הספר למשפט ולכלכלה בת"א, בית-הספר "בצלאל" לאמנות, הקונסרוואטוריונים למוסיקה, בתי-הספר לשירות סוציאלי, ועוד. בזמן מפקד-האוכלוסים הראשון של ישראל (1948) הגיע מספרם של בעלי המקצועות החפשים, ובכללם בעלי המקצועות החפשים למחצה, ליותר מ-30,000. הם התחלקו, לפי המקצועות העיקריים, כלהלן:

2,670	רופאים
860	רופאי-שיניים
690	רוקחים
6,040	אחיות ועובדי-עזר אחרים ברפואה
100	וטרינארים
1,810	מהנדסי-בניין, ארדיכלים ומודדים
2,300	מהנדסים מכאניים, חשמליים ואחרים
710	כימאים
960	שופטים ועורכי-דין
340	אגרונומים
7,480	מורים
2,510	גננות ועובדי-הוראה אחרים
920	סופרים ועיתונאים
1,230	אמנים אחרים
670	אנשי-מדע ועובדי-מחקר שונים
810	בעלי מקצועות חפשים אחרים
30,100	ב ס ך - ה כ ל

מצב זה נשתנה בכמה מובנים אחר מלחמת-העצמאות. אמנם גם בתקופה זו מרובה היה מספרם של בעלי המקצועות החפשים בארץ: האחוז שלהם ב-1954 היה 30 לאלף, כלומר, הוא לא נפל משיעורם בארץ מפותחת כמו אה"ב, ואפשר, אף עלה עליו (28-30 לאלף לפי המפקד של אוכלוסיית אה"ב ב-1950, עד כמה שהנתונים ניתנים להשוואה); האחוז של הרופאים, אע"פ שירד מן השיא, שהיה לו בתקופת-המאנדאט — רופא אחד לכל 250 נפש בישוב היהודי — עדיין נשאר הגבוה שבעולם: רופא אחד ל-380 נפש (1950); מרובה היה גם שיעורם של עורכי-הדין והמהנדסים, ביחוד כשמביאים בחשבון את הרמה הנמוכה-ביחס של הייצור התעשייתי בארץ. אעפ"כ נוצר אחר תקומת-המדינה מחסור מסויים של בעלי מקצועות חפשים בענפי-התמחות מיוחדים ובאיור-ההתיישבות החדשים. גם במקומות ובתחומים, שלא היה בהם מחסור ממש, גבר הביקוש לאנשי המקצועות הללו כתוצאה מצרכי פיתוח-הארץ והתרחבותם המהירה של מנ-גנוני הממשלה והמוסדות הציבוריים. בצד עובדה זו יש לציין גם התפתחות נוספת: התמורות, שבאו (מחמת האינפלציה) ברמת-החיים המוחלטת והיחסית, צימצמו את ההפרש בהכנסה בין האינטליגנציה השכירה והפועלים, ובאותה תקופה עצמה גדל המרחק בין שתי השכבות הללו מפחינה חברותית ותרבותית תית לרגל העליה ההמונית. כתוצאה מכך גברה הדרישה להבטחת מעמד כלכלי גבוה לבעלי המקצועות החפשים וקיי-מים סימנים להתפתחותה של תודעה מעמדית בתוכם.

הגורמים ההיסטוריים, שתוארו למעלה, השפיעו גם על מבנה האירגונים של בעלי המקצועות החפשים בארץ. בעוד שברוב ארצות-אירופה ובאה"ב משמשים אירגוני הרופאים והמשפטים, שהם בעלי מסורת של עצמאות קורפוראטיבית, דוגמה ומופת לשאר האירגונים של בעלי המקצועות החפשים, היתה בארץ הסתדרות-המורים האירגון המקצועי הראשון ממין זה (היא נוסדה ב-1903). אירגון ארצי של רופאים קם בארץ רק אחר מלחמת-העולם I (לאחר התחלות, שנעשו בקנה-מידה מקומי ב-1912). בתחילת שנות העשרים נעשו גם התחלות לאירגון אגודות של מהנדסים וסופרים. הסתדרות עורכי-הדין נוסדה רק ב-1928.

המיחוד שבאגודות אלו, לעומת האגודות המקבילות להן בארצות אחרות, הוא במה שראו את עיקר פעולותיהן — לכל הפחות, עד אמצע שנות העשרים — בהגשמת שאיפות תרבותיות-לאומיות כלליות, ולא בשמירת הרמה והאטיקה המקצועיות ובהגנת האינטרס הכלכלי של חבריהן. לפיכך נמנעו רוב האירגונים הללו מלהשתמש באמצעי המקובל של הגבלת הכניסה למקצוע ע"י הגבלת מספרי-הרשיונות, הכפדה בבחינות וכד'. יתר על כן: בתחומים, שהיו קיימות בהם הגבלות כאלו (כמו ברפואה ובמשפטים, בתקופת השל-טון המאנדאטורי), ניהלו האירגונים של בעלי-המקצועות היהודיים תעמולה לשם ביטולן, כמרוכז ראו את עצמם האיר-גונים הנזכרים כגורמים, שמקשרים את חבריהם לפעילות הישובית הכללית (כגון התרמה לקק"ל, התנדבות להגנה וכד'). משעת תקומתה של המדינה פחת משקלם של הנימור-קים הלאומיים בפעולותיהם של האירגונים הללו, ועיקר תפקידם כיום הוא הגנה על האינטרסים הכלכליים של חב-ריהם ודאגה להשתלמותם המקצועית. קו אפייני נוסף לאירגונים הפרופסיונאליים הללו בארץ הוא המבנה הדמו-קראטי שלהם. זכויות-החברות בהם אינן מודררות לפי הוותק או התארים של חבריהם, ומדיניותם של האירגונים אינה



כליל בשום תקופה, ואף לא בתקופה של שלטון-הצלבנים. לעומת זה לא היתה העליה-לרגל המוסלמית מכוונת מעולם לא"י, אע"פ שגם האסלאם ייחס לא"י מידה מסויימת של קדושה. "עליות" מוסלמיות, שמתקיימות בתוך א"י, מעין העליה לקברו של נבי מוסה (= הנביא משה; ר' תמונה בעמ' 535) וביקורים ל"ולים" (קברי-"קדושים"), היה להן תמיד אך אופי מקומי בלבד ולא משכו אליהן תיירים.

עם התפתחותם של אמצעי-התחבורה במאה ה-19 ועם ריבוי ההתעניינות במזרח התיכון התחילו תיירים בודדים מבקרים בארץ אגב ביקוריהם במזרח התיכון. מספרם של אלה היה מועט, אך חשיבותם הכלכלית לא היתה פחותה-ערך, ראשית, משום שבתנאי-הנסיעה של הימים ההם היתה שהותם בארץ בהכרח ארוכה-ביחס (בדרך-כלל לא פחות משלושה שבועות), ושנית, משום שהיו באים עפ"ר בלוויית פמליה גדולה. בסוף המאה ה-19 גדלה במידה מרובה תנועת העליה-לרגל הרוסית-הפראואוסלאוויית, שהביאה לארץ אלפי מבקרים מדי שנה בשנה: בתנועה זו תמכה הממשלה הרוסית מטעמים דתיים ומדיניים כאחד (עי' היסטוריה, עמ' 502).

בסופה של המאה ה-19 התחילה התיירות בא"י לובשת צורה מודרנית יותר. הדחיפה לכך ניתנה ע"י אלברט בלין (ע"ע), מנהל חברת-הנסיעות "קו האמבורג-אמריקה", שזים את הקמתם של בתי-מלון (בבעלותם של גרמנים) בתחנות הראשיות בדרך ירושלים-נצרת-טבריה ואירגון של נסיעות (ברכיבה על סוסים, פרידות או גמלים) לצרכי התיירים, שביקשו לבקר בא"י אגב ביקורם במצרים.

עם זה גברה העליה-לרגל. לא רק הרוסים אלא אף שאר הכנסיות הנוצריות, וביחוד הכנסייה הקאתולית, דאגו דאגה של קבע לעליה-לרגל בקנה-מידה גדול. מנזרים ואכסניות, שהוחזקו ע"י הכנסיות, נתנו במשך עשרות שנים את האיש-פוז הנרחב ביותר בארץ.

משנות ה-80 של המאה ה-19 ואילך התחילה התיירות הציונית, כלומר, ביקורים של יהודים מחוץ-לארץ מתוך מניעים, שהיו בעיקרם לאומיים. במשך מלחמת-העולם I באה הפסקה בתנועה זו, אך אחר המלחמה חזרה ונתחדשה, ואף גברה במידה מרובה, בהשפעת (1) תגבורת הפעילות הציונית, (2) השינוי, שבא במצבה המדיני של הארץ, ו(3) השתפרותם של אמצעי-התחבורה, שכללה את התפתחותה של תנועת כלי-הרכב המוטוריים בארץ גופה. גם פתיחתה של האוניברסיטה העברית בירושלים ב-1925 גרמה לתנועה מורחבת של תיירות. אעפ"כ לא עלה עד 1929 מספרם של התיירים הציונים על אלפים אחדים לשנה. מאז ואילך — במקצת הודות לייסודה של הסוכנות היהודית, שעוררה את ההתעניינות בא"י בחוגים יהודיים חדשים במערב, וביחוד מחמת עלייתה של האנטישמיות בארצות אירופה המזרחית והמרכזית, שהגבירה את ההתעניינות בא"י ביהודי הארצות הללו — גדל מספר זה במהירות עד שהגיע לשיא 100,000 ב-1935/6. פתיחת "יריד-המזרח" בת"א ב-1936 וקיומן של ה"מכביות" בעיר זו ב-1932 ו-1935 משכו אף הם לארץ תיירים יהודיים הרבה.

במשך העשור, שקדם למלחמת-העולם II, ניתנו, לפי הסטטיסטיקה הממשלתית, כ-100,000 ויזות של תיירים לשנה. כיוון שמספר זה כלל נוסעים, שעברו דרך א"י בדרךם לארצות אחרות במזרח התיכון או בשוכם מהן, וכן נוסעים, שבפועל היו עולים — אין מספר זה מדוייק, את מספרם של

מאז עלה מספרם של בעלי המקצועות החפשים בארץ כתוצאה מן העליה ההמונית, שהביאה, כפי שיש לשער, יותר מ-10,000 מבעלי המקצועות הללו. במשך 1950—1954 עלו לארץ קרוב ל-8,000 בעלי מקצועות חפשים, שהתחלקו לפי מקצועותיהם כלהלן:

730	רופאים
230	רופאי-שיניים
420	רוקחים
1,150	אחיות ועובדי-עזר אחרים ברפואה
34	וטרינארים
760	מהנדסים לסוגיהם
226	כימאים
880	שופטים ועורכי-דין
70	אגרונומים
2,090	מורים
110	גננות ועובדי-הוראה אחרים
200	סופרים ועיתונאים
700	אמנים אחרים
140	אנשי-מדע ועובדי-מחקר שונים
90	בעלי מקצועות חפשים אחרים
7,830	בסך-הכל

כמורכן רכשו בשנים האחרונות (1948—1955) הרבה מבני-הארץ השכלה גבוהה והכשרה במקצועות החפשים. כאלף מחניכי-הטכניון הוסמכו כמהנדסים בשנות תש"ט—תשי"ד; ביה"ס לרפואה של האוניברסיטה העברית והדסה הכתיר (עד 1955) 211 צעירים בתואר דוקטור לרפואה, וכ-600 עורכי-דין חדשים קיבלו רשיונות של עבודה במקצוע מתחילת 1948 עד אמצע 1953.

כתוצאה מכך לא פסק לעלות מספרם של בעלי המקצועות החפשים בארץ. לפי אומדן מבוסס על סקר כוח-האדם משנת 1954 התקרב מספרם של המתפרנסים ממקצועות חפשים ל-50,000.

ר. בקי—ש. גרוסמן, ידיעות סטטיסטיות על הרופאים היהודים בארץ-ישראל, תש"ח; מדינת-ישראל, משרד החינוך והתרבות, ספר החינוך והתרבות א', תשי"ב; ה. מיוזם, נתונים לתכנון כוח האדם הרפואי (חקרי-עבודה, כרך ו', ניסן, תשי"ב); A. Ruppin, *Soziologie der Juden*, 1930, I, p. 487—499; J. Ben-David, *Professions and Social Structure in Israel* (Scripta Hierosolymitana, vol. III); Carr-Saunders and Wilson, *The Professions*, 1933.

י. ב. ד. — ה. מ.

התיירות. — גם התיירות (של מבקרים מחוץ-לארץ) וגם הנסיעות למקומות שונים בה לשם נופש (של בני-המקום) ידועות בא"י מימי-קדם. מאז עד הזמן האחרון היתה התיירות קשורה בעיקר בדת. בימי בית שני, משהוקמו מרכזים יהודיים חשובים בבבל ובארצות היס-התיכון, היתה העליה לרגל של יהודים מחו"ל לירושלים אחד ממקורות-ההכנסה החשובים של הארץ. מאותה תקופה ומן התקופה שלאחריה ידוע גם השימוש במעיינות החמים של קלירוהי, חמת-גדר וטבריה, שסביבותיהם היו, כנראה, מרכזים של תיירות ונופש כאחד.

עם התפשטותה של הנצרות נעשתה א"י מרכז של עליה לרגל גם למאמינים בדת זו. הנצרות החשיבה "עליה" זו כלי-כך, שההכרזה של האפיפיור על מסע-הצלב הראשון לשם כיבוש המקומות הקדושים באה בין השאר כדי להבטיח תנאי-ביטחון לעולי-הרגל מן הנוצרים. גם לאחר שבטלה ממלכת-הצלבנים נשמרה בידי הנוצרים הזכות של העליה לרגל. יתר על כן: מסע-הצלב קירבו את א"י לאירופה, ואפשר לומר, שמימיהם היתה העליה-לרגל הנוצרית פחות או יותר קבועה, אע"פ שמעולם לא הגיעה אחר זמנם לממדים גדולים. הביקורים של יהודים מחוץ-לארץ בארץ לא פסקו



מלון „המלך דוד“ בירושלים

הכותל המערבי, קבר-רחל, ברכות-שלמה, הר-הצופים, הר- הזיתים, חברון, שכם, יריחו, ולתייר הנוצרי בישראל אבדו רוב המקומות הקדושים לו, פרט לגליל (נצרת), ים-כנרת וסביבותיו ועין-כרם. כמו-כן פסק השימוש בתעלת-סואץ כדרך-מעבר לישראל — הדרך הקצרה והנוחה ביותר לתיירי רים מן המזרח הרחוק, אוסטרליה ואפריקה הדרומית. לעומת זה שימשה כוח-משיכה לתיירות — וביחוד לתיירות היהודית — התופעה החדשה של מדינת-ישראל על כל המת- הווה בה.

כתוצאה מכך באה עד מהרה בישראל התקדמות מרובה בתיירות על כל ענפיה. בתל-אביב ובסביבותיה (ביחוד בחופה של הרצליה) בלבד נבנו קרוב ל-700 חדרים — או 1,200 מיטות — במלונות ממדרגה ראשונה. מלונות נוספים נבנו גם בירושלים ובחיפה, וכן הוכנסו שיפורים במלונות הקיימים. סלילת כבישים חדשים ויבוא של מכונות-תיירות גדולות איפשרו סיורים במקומות מרוחקים ממרכז-הארץ מתוך הבטחת נוחיות למסיירים.

התפתחותן של חברות התחבורה הלאומיות ביים ובאוויר („צים“ ו„אל-על“) סייעה אף היא לעידוד התנועה מארצות-חוץ לישראל, שכן קודם לכן לא היו קיימות חברות מסוג זה, שהתיינה מעוניינות בישראל ביחוד. הקונגרסים והפסטיבולים לים היהודיים והבינלאומיים, שנתקיימו בארץ, כגון הקונגרס הציוני הכ”ג (1951), הקונגרס לתולדות המדעים (1954), הפסטיבול למוסיקה חדישה של האגודה הבינלאומית למו-סיקה חדישה (1954), הקונגרסים של רופאים יהודיים (1955), וכינוסים דומים לאלה, שימשו אף הם גורמי-משיכה לתיירים מחוגים שונים. גם פיחות שער הלי” לתיירים והעמדתו על 1.80 ל”י לדולר באפריל 1953 שימש עידוד לתיירות.

מוסדות לטיפול בתיירים. בתקופת-המאנדאט היתה מחלקת-התיירות של הסוכנות היהודית מטפלת בענייני התיירות היהודית. כשקמה מדינת-ישראל עבר הטיפול בעניי-נים אלה לידי אחת מן המחלקות של משרד-העליה. מוסד זה הפך לאחר זמן ל„מרכז-התיירות“ שעל-יד משרד המסחר והתעשייה. לסוף הוקמה „החברה הממשלתית לתיירות“ שליד משרד ראש-הממשלה, שהתחילה בפעולתה ב-1 באוקטובר 1955. כל מניותיה של חברה זו הן בידי הממשלה, והנהלתה מורכבת מפקידים ממשלתיים. על-יד הנהלת-החברה פועלת ועדה מייעצת, שבה מיוצגים מוסדות ציבוריים שונים, ביניהם התאחדות בתי-הארחה בישראל ו„התאחדות משרדי הנסי-

התיירים באותה תקופה אפשר לאמוד ב-35,000 לשנה, ואת חלקם של היהודים ביניהם — ב-20%. עד 1933 בא רוב התיירי רים היהודיים מארצות אירופה המזרחית. ב-1934/35 גדל ביחוד האחוז של התיירים ממרכז-אירופה. מבקרים הרבה באו לארץ כדי לעמוד על תנאיה ולקשור קשרים בה קודם עלייתם אליה. מכמה בחינות היתה לתיירות היהודית חשיבות מיוחדת, שכן (א) תיירים יהודיים הרבה השקיעו — כתו-צאה מביקוריהם — כספים בקרקעות, בבני-ינים ובתעשייה בארץ, ותרמו למוסדות הציוניים והישוביים; (ב) תיירות זו חיזקה את הקשר בין יהודי חו”ל והישוב בארץ. במשך כל תקופת-המאנדאט שימשה ירושלים מרכזו של ענף-התיירות בארץ.

היהודים לא היו הגורם הראשי בפיתוחו של ענף זה ובקיומו. סוכנויות-הנסיעות ומורי-הדרך היו בעיקרם נוצריים, אך היתה קיימת גם לשכת-מזדעיץ ומחלקת-הסברה לתיירים מטעם ההנהלה הציונית. על מצבם של בתי-המלון היהודיים מעידה העובדה, שבמשך זמן מרובה לא היה בשום עיר בארץ — ואף לא בירושלים — מלון יהודי אחד ממדרגה ראשונה. בחיפה נעשו התחלות בפיתוח מלונאות יהודית זמן מה קודם מלחמת-העולם II, אך ההחרמות של בתי-מלון לצרכי הצבא והשלטונות, שבוצעו בתקופת-המלחמה, מנעו התפתחות נוספת בכיוון זה.

ואולם השפעת המלחמה על ענף-התיירות בארץ לא היתה שלילית בלבד. א”י (וביחוד תל-אביב) נעשתה איזור של בילוי-חופשה לצבא, שחנה במזרח התיכון. ההכנסה מאורחים אלה היתה מרובה, ואיפשרה, בין השאר, למספר ניכר של בתי-מלון קטנים לייצב את עמדתם הכלכלית.

בניגוד למדינות אחרות היה ענף-התיירות בא”י בסוף מלחמת-העולם II במצב כלכלי טוב הרבה יותר משהיה בתחילתה. גם מבחינת ההכשרה המקצועית באה בו, בענף זה, בתקופת-המלחמה התקדמות ניכרת. מעכשיו עמדו לרשותו מלצרים, מורי-דרך, נהגים ומנהלי בתי-מלון בעל-יניסיון. בעמדתה של תל-אביב בענף-התיירות בא שנינוי: היא נעשתה המרכז של התיירות בארץ.

אחר מלחמת-העולם II, כשבטלו ההגבלות בתנועה הבינ-לאומית, לא נתחדשה התיירות מחו”ל בהקף, שהיה לה קודם המלחמה, מחמת מצב-הביטחון הרעוע, ששלט בארץ. מלונות חדשים לא הוקמו, ואף מלון „המלך דוד“ בירושלים — באותו זמן: המלון הגדול היחיד בארץ — היה תפוס ברובו ע”י השל-טונות הבריטיים. לעומת זה נתרבו באותו זמן בתוך הארץ הנסיעות לשם נופש (מה שגרם להקמת מספר ניכר של בתי-מרגוע בערים ובקייבוצים) וכן הטיולים והסיורים לשם הכרת הארץ ועתיקותיה. הסיבות העיקריות להתפתחות זו היו: (א) העליה, שבאה ברמת-החיים של הישוב בתקופת-המלח-מה; (ב) נסיעות לחו”ל עדיין היו כרוכות בקשים; ו (ג) פועלים ופקידים התחילו מבלים יותר ויותר את ימי-החופשה שלהם בבתי-מרגוע עם התפשטותו של הנהוג, שלפיו מתכסה חלק ניכר מהוצאות-הנופש ע”י המעבידים (נוסף על תשלום המשכורת הרגילה בזמן-החופשה).

בסוף 1948, אחר מלחמת-העצמאות, היה מצבה של התייר רות הישראלית בכל רע. לתייר היהודי אבדו העיר העתיקה,

המלונאות בישראל (לפי איזורים)  
בקיץ 1955  
מספר המלונות והחדרים בדרגות א'—ג'

האיזור	הדרגה					
	א		ב		ג	
	מלונות	חדרים	מלונות	חדרים	מלונות	חדרים
ירושלים	3	260	7	261	11	167
תל-אביב	5	510	16	546	23	320
רמת	2	156	13	369	17	198
חיפה	2	102	7	168	19	367
הגליל						
ס"ה	12	1,028	43	1,344	70	1,052

למרות העובדה, שהעיר העתיקה אינה בתחומה של מדינת-ישראל, יש בירושלים היהודית מקומות בעלי משמעות היסטורית, שהם עשויים לעניין תיירים. בין החשובים שבהם „הרציון“, קברי-הסנהדרין, קברי משפחת-הורדוס. נקודות-משיכה אחרות: קבר-הרצל ובית-הקברות הצבאי; משרדי-הממשלה והמוסדות הלאומיים; האוניברסיטה העברית; מחלקת-העתיקות של הממשלה; הארכיון הציוני המרכזי

עות והתיירות בישראל". ועדה זו משמשת חוליית-קשר בין החברה ושאר הגורמים הקשורים בתיירות. מרכז-החברה הוא בירושלים, ואליו מסונפות לשכות-תיירות בירושלים, תל-אביב, חיפה, טבריה ולוד, ובחול-בני-יורק, לונדון, פאריס ורומא. הכנסות ענף-התיירות בישראל. את הקפן של הכנסות אלו אפשר לאמוד על-יסוד ההחלפות הרשמיות של מטבע זר במטבע הישראלי, שנעשו בארץ. ב-1952 הוחלפו בא"י 2,431,567 דולאר, ב-1953—3,652,332 דולאר, ב-1954—4,417,559 דולאר, ועד יולי 1955—3,645,819 דולאר. יש להניח, שמספרים אלה מהווים 60%—50% מן הסכום הכולל, שהשקיעו התיירים בארץ בצורות שונות.

התיירות לישראל 1949—1955

השנה	מספר-התיירים
1949	22,208
1950	30,976
1951	35,893
1952	32,965
1953	36,212
1954	38,661

התיירים הבאים לארץ לפי ארצות-מגוריהם (1950—1955)

1955	1954	1953	1952	1951	1950*	ארץ-המגורים
3,633	2,971	2,889	2,970	4,734	2,447	אסיה
4,014	3,240	2,493	2,301	2,649	2,172	אפריקה
2,225	2,079	1,703	1,370	1,684	1,444	אפריקה הדרומית
1,789	1,161	790	931	965	728	ארצות אחרות
17,803	15,110	13,980	13,152	15,317	11,565	אירופה
4,916	4,039	3,695	3,234	3,992	3,682	הממלכה המאוחדת
1,408	1,436	1,284	835	787	576	הארצות הסקאנדינאויות
7,326	6,091	8,654	5,785	6,533	4,094	ארצות אירופה המערבית
4,153	3,544	347	3,298	4,005	3,213	ארצות אחרות
22,035	16,749	14,829	14,115	11,660	10,866	אמריקה
18,332	13,232	11,854	11,435	9,524	8,659	אח"ב
1,055	843	717	647	513	581	קאנאדה
2,648	2,674	2,258	2,033	1,632	1,626	ארצות אמריקה הדרומית והמרכזית
466	407	327	335	321	291	אוקיאניה
261	184	694	92	1,212	1,572	לא ידוע
48,212	38,661	35,212	32,965	35,893	28,913	כל הארצות

\* המספרים הנוגעים ל-1950 מתייחסים לתיירים שיצאו מן הארץ. לשנה זו לא נתפרסמו סיכומים על הרכבם של התיירים שנכנסו אליה.

וחדר-הרצל; מוזיאון-בצלאל; ועוד. בכל אלה יש עניין גם לנופשים המקומיים, אך אלה נמשכים לירושלים בעיקר משום אקלימה ההררי ולילותיה הקרירים בקיץ. בדרום משמשת אשקלון, המצטיינת באקלימה הממוזג בקיץ, בחופה הנאה ובשרידי הארכאולוגיים שבה, מרכז-משנה לתיירות ומקום-מרגוע כאחד. עניין לתיירים יש גם ברחובות, שבה נמצאים „מכון וייצמן למדע“ ו„יד חיים וייצמן“.

תל-אביב מושכת אליה תיירים כעיר הדינאמית ביותר בישראל. היא עיר שוקקת, ובה בתי-קפה וחנויות מפוארות לרוב — סמוך ליפו ההיסטורית. בה גם מתרכז חלק חשוב מחיי-התרבות בארץ (התזמורת הפילהארמונית הישראלית, תיאטרונים, מוזיאונים). מדרום ומצפון לתל-אביב—יפו, מבתיים עד נתניה, משתרע חוף-ים, שהוא יפה לרחיצה, ומרכזו — מצפון תל-אביב עד הרצליה. החופים הנאים ביותר הם בבתיים, הרצליה ונתניה. הודות לתחבורה הבינעירונית המפותחת והנחה באיזור זה, הוא כולו למעשה איזור של

תנועת-התיירות לישראל. בשנים הראשונות לקיומה של מדינת-ישראל היתה תנועת-התיירות לישראל מיוצגת בעיקרה ע"י יהודים. כיום מגיע מספרם של הלא-יהודים לשליש, והוא נמצא בקו-עליה.

תיירים יוצאים לפי זמן-שהותם בארץ

(1951—1954)

1955	1954	1953	1952	1951	זמן-השהות
10,732	7,687	6,192	5,043	4,223	פחות מ-6 ימים
5,555	4,012	4,011	3,097	2,962	6—9 ימים
8,157	6,154	6,076	5,620	5,398	10—19 ימים
6,035	4,821	4,513	4,143	4,882	20 יום עד חודש
15,879	14,197	13,194	13,743	15,087	למעלה מחודש
46,358	36,871	33,986	31,646	32,552	מספר התיירים הכללי

לגבי שלוש הטבלות המובאות למעלה יש לומר, שמספר לא-מבוטל של בני-אדם, שנכנסו לישראל כתיירים, היו בפועל עולים-משתקעים. מרכזי-התיירות והנופש בארץ — ירושלים.

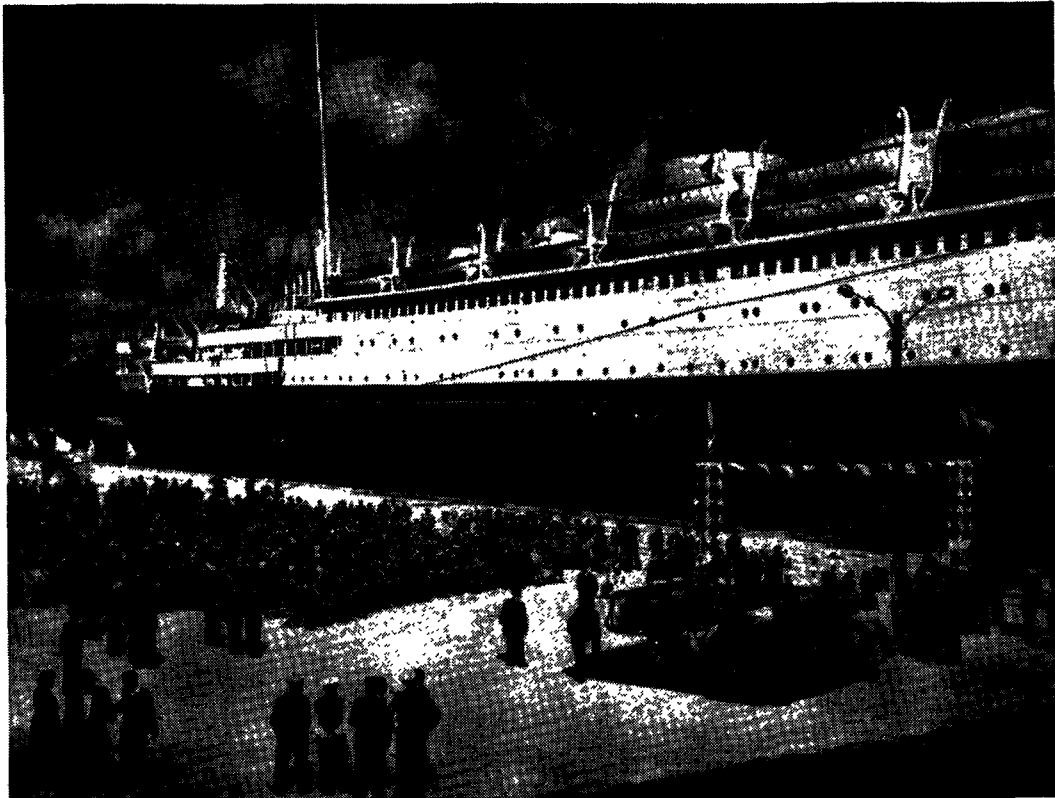

קבלת פנים לתיירים, שהגיעו לנמל חיפה בספינת הפאר „בריטניק“

הגליל העליון מצטיין ביפי נופו, הדומה לזה של כמה מאיוזרי-ההרים באירופה. ממקומות מרובים בו נראה התרמון. בצפת, עיר המקובלים, יש לתיירים עניין בביהכ"נ של האר"י ובבתי-כנסת עתיקים אחרים, שמייצגים סיגנונות-בניה שונים, וכן בבית-הקברות העתיק, שבו מצויים בין השאר קבריהם של האר"י ור' יוסף קארו. בכרעם יש ביה"כ יהודי עתיק; במירון מתקיימות בל"ג בעומר חגיגות לכבודו של ר' שם-עון בר יוחאי. האקלים המצויין בגליל העליון איפשר גם פיתוח של מרכזי הבראה ונופש, ביחוד בצפת ועל הר-כנען.

הגליל התחתון. איזור זה הוא המעניין ביותר בארץ לנצרות. מלבד נצרת על כנסיותיה ומקומות-האישופו שבה לעולירגל ותיירים נוצריים, יש לציין עוד את הר-התבור, כפר-קנה, כפר-נחום, טבחה שעל חוף ים-כינרת, קרני-חיטין ועוד.

טבריה. המפורסמת בחמי-המראפ שבה, היא מקום-המרגוע החרפי היחיד בארץ (חוץ מאילת, שעדיין לא פותחה מבחינה זו כראוי). נקודות-משיכה לתיירים בטבריה הם קבר הרמב"ם וקבר ר' מאיר בעל-הנס. נוף ים-כינרת הוא מן היפים שבנופי-הארץ.

איזור העמקים אינו משמש בדרך כלל לנופש ולמרגוע, אך בתכניות לטיולים בצפון-הארץ נכלל כרגיל גם איזור זה. בכמה מעמקיה-הארץ יש מקומות היסטוריים ונערכו חפירות, שזכו לפירסום — במגידו, בית-שערים, בית-שאן, בית-אלפא (רצפת-פסיפס בבית-הכנסת העתיק), מבצר הצלבנים בלואאר (פּוֹפֵּב אל האוא), ועוד.

בכל אחד ממרכזי-התיירות הנזכרים נמצאים בתי-מלון ממדרגה ראשונה, שכמעט כולם הוקמו אחר תקומתה של מדינת-ישראל.

ו. ט.

תיירות ונופש. בתל-אביב—יפו מתרכזות החברות של התיירות ושל התחבורה הקשורה בה.

חיפה והכרמל. איזור זה, שפולל את שלוחות-הכרמל מזכרון-יעקב עד קרית-עמל וטבעון, הוא האיזור היחיד בישראל, שבו מזדמנים יחד ים, הרים ויערות. מרכז—חיפה, שנחשבת לאחת מן הערים היפות ביותר בארצות הים התיכון, ובה גנים מטופחים ומוזיאון. כמה חגים („חג-הפרח“ ואחרים), שהונהגו בה בשנים האחרונות, נותנים לה צביון של עיר-פסטיוואלים. בכל תחומי-האיזור מצויים מקומות מקודשים והיסטוריים, שעשויים לעניין תיירים. חיפה היא גם מרכז של דת-הבאהאיים. מפורסם היכל הבאהאיים על כיפת-הזהב שלו בגן הפרסי שבעיר. בזכרון-יעקב מצויה „רמת-הנדיב“ — קברם של „הנדיב הידוע“, הבארון אדמונד דה רוטשילד, ורעייתו. דרומית לזכרון-יעקב, על חוף-הים, מצויות עתיקות קיסריה ומצפון להן — מבצר-הצלבנים בעתלית.

הגליל המערבי. באיזור זה מצויים מקומות היסטוריים מרובים מימי-הצלבנים, ובכללם מבצר-מונפורט, שנשתמר יותר מכל שאר מבצרי-הצלבנים ששרדו. מעניינת ביותר העיר עכו (עמק זבולון) מצד אורת יה"ב שבה. בעיר גם מוזיאון ונקודות-עניין לתיירים כמו מסגד ג'זאר פחה, המצוי דה, החומה, הנמל והשווקים, וכן בית-הסוהר, שבו נכלאו אסירי הגנת-ירושלים ובראשם ז. ז'בוטינסקי (1920), אסירי-ההגנה (1943) ואסירי-המחתרת מתקופת מלחמת-השחרור ושבו גם עלו לגרדום אנשי אצ"ל ולח"י, שנידונו למיתה.

נהריה ושבציון משמשות מרכז לנופש ומרגוע על חוף-הים. במשקים הקיבוציים אילון וחניתה נמצאים בתי-מרגוע.

עממית בקנה-מידה רחב שוב לא היתה אפשרית בשטחים אלה.

צפיפות-הדיור וסיבותיה. כל גל של עליה היה מביא להתגברותה של תנועת-הבניה היהודית בא"י. הנתונים הסטטיסטיים מצביעים על קשר הדוק בין העליה והבניה. בשנות 1934/35, שבהן הגיעה העליה לשיאה בתקופת השלטון הבריטי, הגיעה גם הבניה לשיאה באותה תקופה, ואילו בסוף שנות השלושים, כשהעליה פחתה, בא צימצום ניכר גם בהקפן של פעולות-הבניין. למרות מה שקיים היה קשר בין מידות הבניין והעליה, יש לציין, שבדרך כלל פיגורה הבניה אחר העליה וכתוצאה מכך נוצרה מצוקת-שיכון חמורה. מתוך מיפקד של חברי „הסתדרות-העובדים הכללית“, שנערך ב1937, נתברר, שכ 40% מן המשפחות שנפקדו היו דרות בפחות מחדר למשפחה, ורק כ 15% מחברי-ההסתדרות היו מתגוררים בדירות של שני חדרים. הצפיפות הממוצעת בדירותיהם בתל-אביב היתה 2.1 נפשות לחדר, ובחיפה — 2.3 נפשות לחדר. קרוב למחצית-העובדים היו דרים בצפיפות של 3 נפשות ויותר לחדר בממוצע.

הבניה הפרטית להשכרה, שהיתה מקובלת באותו זמן, לא היה בה כדי לפתור את בעיית-השיכון מפני שעלתה ביוקר מרובה. יוקר זה נגרם ביחוד ע"י העליה המהירה של מחירי-הקרקע, שבאה מחמת ההתפתחות של הערים, מצד אחד, ומחמת ההעדר של קרקע זול לבניה בבעלות פרטית, מצד שני. עם ריבוי ההגבלות בקניית קרקע מן הערבים האמירו מחירי הקרקע לבניה פרטית עוד יותר. בין 1932 ו1936 נתייקרו הקרקעות בתל-אביב בממוצע פי 4.4, בירושלים — פי 2.6 ובחיפה — פי 2. בתקופת מלחמת-העולם II האמירו מחירי המגרשים בארץ עד כדי פי 3 בממוצע ממחיריהם בערב המלחמה. התוצאה היתה, שערכם של המגרשים הגיע עד ל 30% ואף 50% מערך ההשקעות בבניה, בעוד שברוב ארצות-אירופה, למשל, אין ערכם עולה ליותר מ 20%—10%.

גורם נוסף, שייקר את הבניה, היה האשראי היקר. שער-הריבית קובע במידה מרובה את הוצאות-הבניה ואת גבהו של שכר-הדירה. חישובים, שנערכו ב1946, הוכיחו, שהכפלת שער-הריבית מייקרת את שכר-הדירה ב 50%. באותו זמן כבר נהוגה היתה בארץ ריבית אפוזיטית של 9%—8%, שהיא גבוהה הרבה מן הריבית המקובלת בארצות מפותחות. נוסף על כך היה אשראי אפוזיטאי ניתן בהקף מועט ביחס — מה שהכריח את הבונה להזדקק למקורות-מימון יקרים עוד יותר. גם מידת-המיפון הנמוכה, שהיתה נהוגה בבניה בארץ, בהשפעת שיטות-הבניה, שהיו מקובלות בה, ייקרה את הבניה במידה ניכרת. יוקר-הבניה הגיע לממדים כאלה, ששכר-הדירה בלע בממוצע 25% מהכנסתו של פועל. בתחום זה הגיעה א"י לשיא עגום בקנה-מידה עולמי. בדרגות-ההכנסה הנמוכות (עד 6 לא"י לחודש) הגיעו ההוצאות על שכר-הדירה ל 40%—30% ואף ליותר מכן. בתנאים אלה אי-אפשר היה, שהצורה המקובלת של בניה פרטית להשפיר תשמש פתרון למצוקת הדיור של השכבות מעוטות-האמצעים באוכלוסיה.

אחר מלחמת-העולם II נכנס ענף-הבניה למבוכה, שהיה נראה כמחוסר-מוצא: שכר-הדירה הוקפא בזמן-המלחמה, ומכיוון שעליית-המחירים נמשכה, שוב לא היתה אפשרות

בניה. — א. עד סופה של תקופת-המאנדאט. משקה של א"י, שהיה נתון בעשרות-השנים האחרונות בתהליך של פיתוח מתמיד ושל קליטת עליה בעלת-ממדים, הוכרח להפריש חלק ניכר מאמצעיו לצרכי שיכון ובניה משקית. ביחוד תפסו הבניה והשיכון מקום חשוב במשק העברי בארץ. קודם מלחמת-העולם I, וכן בשנות העשרים של המאה הנוכחת, עדיין לא היה קיים בארץ שוק פנימי רחב, שהיה בו כדי לאפשר את הקמתן של תעשיות ענפות וחקלאות מבוססת. לעומת זה יצרה העליה, שזרמה לארץ, ביקוש מידי וניכר לדירות-מגורים. התוצאה היתה, שהבניה מילאה באותם הזמנים תפקיד חשוב ביותר במשק ובתעסוקה. ב1925 הועסקו בבניין 43% מכלל הפועלים היהודיים וב27/1926 — 34.2%.

בשנות ה30 באה התפתחות מהירה של התעשייה והחק-לאות, והשוק הפנימי התרחב והיה מסוגל לקלוט כמויות ניכרות ממוצרי הייצור המקומי. כתוצאה מכך ירד משקלם של פועלי-הבניין בתוך ציבור-העובדים לשיעור נורמאלי יותר של 19.4% ב1935 ול 11%—10% ב1936. אך מעמדה של הבניה כמשענת חשובה למשק וכשדה חשוב להשקעות-הון לא נתקפת. עובדה מאלפת היא שמכלל השקעות-ההון היהודיות ב1932—1939 זרמו 47% לענף-הבניה.

בניה מרוכזת. אפיינית לבניה העירונית היהודית בא"י היתה מגמתה להתרחק מתחומי הערים הישנות ולהתרכז בשכונות ורבעים מיוחדים. במגמה זו אפשר להבחין בבירור — ביחוד בירושלים — עוד קודם תקופת ההתיישבות החדשה. ב1860 עזב מספר מסויים של תושבים יהודיים את העיר העתיקה בירושלים, שתנאי-הדיור בה היו קשים ביותר מחמת צפיפות וחוסר-סאניטאציה, והתיישב ברובע-המגורים „משכנות-שאננים“, שהוקם מחוץ לחומות ע"י משה מונטיפי-רי. תשע שנים לאחר מכן, ב1869, הוקמה ביזמתם של שבעה מתושבי-העיר השכונה „נחלת-שבעה“, וב1873 נוסדה שכונה שלישית — „מאה שערים“ — שכודמתה היתה מרוחקת מן העיר העתיקה. בתקופת ההתיישבות החדשה לא בא במגמה זו שינוי. אמנם העולים היהודיים התיישבו מתחילה ברובם בערים ובמקומות-הישוב הישנים, אך אחר תקופה מסויימת של התאקלמות, השתדלו לחרוג מריפוים ישנים אלה ולהקים לעצמם רבעים נפרדים, חדישים ומרווחים יותר. כך ייסדה ב1909 קבוצה מתושבי-יפו היהודיים מחוץ לתחומי-יפו את השכונה תל-אביב, שנעשתה במרוצת-הזמן העיר הגדולה ביותר בישראל. ובדרך דומה לזו הוקמו — בתקופת ממשלת-המאנדאט — השכונות הירושלמיות בית-הכרם, תלפיות, רחביה וכרם-אברהם, והשכונות החיפניות — הדר-הכרמל, הרה-הכרמל, הקריות במפרץ-חיפה, ועוד.

מגמה זו של בניית שכונות חדשות הושפעה ע"י גורמים שונים: שאיפה להווי לאומי-תרבותי מיוחד, מסורת דתית, קשרים עדתיים, זיקה לאירגון מקצועי (כגון הסתדרות-העובדים הכללית) ואף טעמי-ביטחון. אך ביחוד נתעוררה אותה מגמה ע"י תנאי-המגורים והסידורים המוניציפאליים הכלליים בריפוים-האוכלוסיה הערביים, שהיו פרימיטיביים ביותר. העולים היהודיים, שבאו ברובם מארצות-אירופה והיו רגילים לרמת-חיים גבוהה יותר, לא יכלו להסתגל לתנאים אלה, ומכאן נטייתם לייסד להם שכונות וערים משלהם. גורם נוסף שימשו המחירים היקרים של הקרקע, שהלכו והאמירו בשחית-הריכוז של האוכלוסיה, באופן שבניה

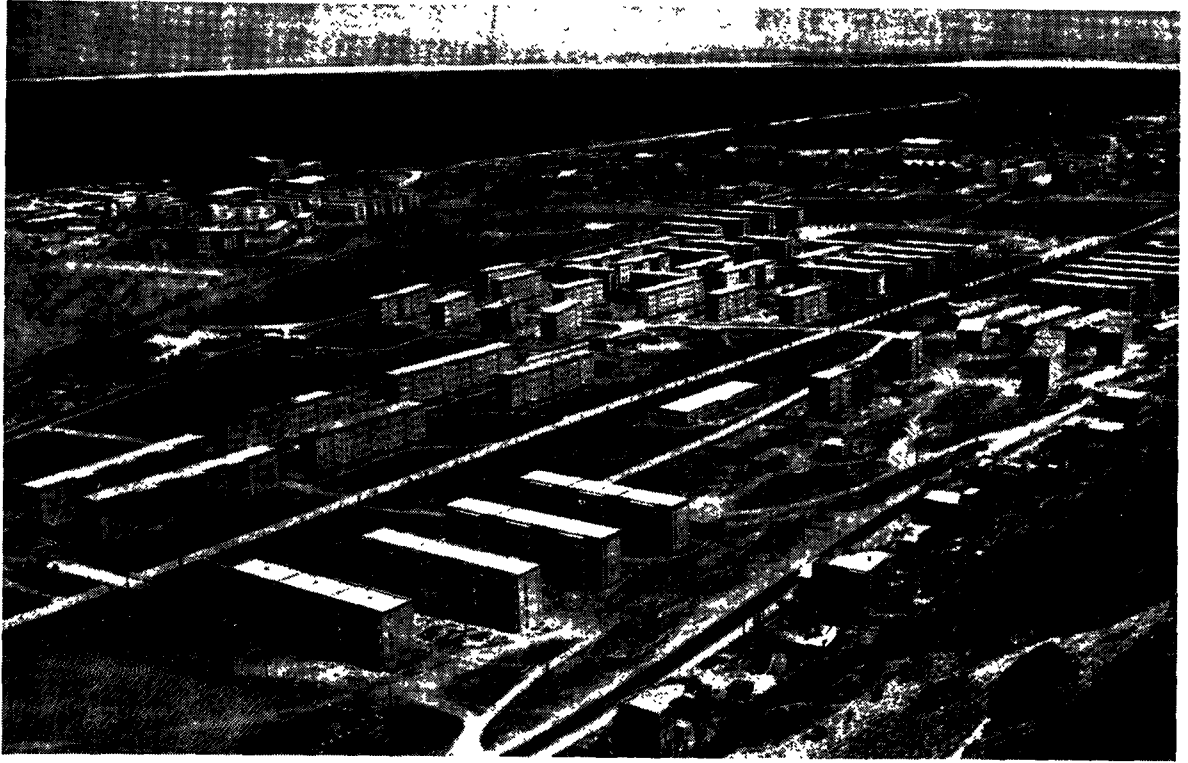

שיכון במערב חיפה, על יד כביש הים

להתאים את הגובה של שכר-הדירה לערך הראלי של ההשקעה בבניין. כדי להתגבר על קושי זה הונהגו „דמי-מפתח“: תשלום חד-פעמי גדול, שהנכנס לדירה משלם לבעל-הבית (ולדייר הקודם) נוסף על שכר-הדירה הקבוע. אך תשלום חד-פעמי זה היווה מעמסה עצומה, שהשכבות מעוטות-האמצעים באוכלוסייה לא יכלו לעמוד בה. נוסף על כך הופיעו חוגים חדשים של מחוסרי-אמצעים — חיילים משוחררים ועולים פליטים מאירופה — שהבניה המקובלת לא יכלה לפתור את בעיות-הדיור שלהם. בתנאים אלה התחילו מתפשטות צורות שונות של שיכון ציבורי ועממי, שדחקו חלקית את רגליה של הבניה הפרטית.

השיכון הציבורי והקואופרטיבי אינו תופעה חדשה במשק-הארץ. בנייתן של כמעט כל הערים היהודיות בארץ התחילה ע"י אגודות של משתכנים. במרוצת-הזמן הוקמו חברות-שיכון גדולות, שדאגו להוזלתה של הבניה ולהקלת המעמסה הכספית, שהיא מטלת על המשתכן, בארבע הדרכים העיקריות הללו: א) ע"י השגת קרקע במחיר זול מן הקרן הקיימת לישראל או באמצעותה; ב) ע"י קבלת משכנתות בתנאים נוחים ממוסדות וקרנות בעלי אופי ציבורי או ציבורי-למחצה; ג) ע"י צימצום רווחיהם של הקבלנים; ד) ע"י ראיזציה וסאנדארדיזציה של הבניה. גורם חשוב בתחום השיכון הציבורי שימשה הסתדרות-העובדים הכללית. לאחר שיסדה ב-1922 את שכונת-בורוכוב בקרבת תל-אביב, אירגנה ב-1928 את „המרכז לשכונות-עובדים“, שהקים שכונות (של בתים בודדים ומעונות-עובדים) בתל-אביב, ולאחר זמן אף ייסד את קריות-הפועלים: קריית-חיים וקריית-עמל (בחיפה), וקריית-עבודה (כיום: חולון). ב-1935 נתארגן ה„מרכז“ כחברת-מניות בשם „שיכון“.

אחר מלחמת-העולם 1948, כשגברה מצוקת-הדיור, התחילה להתאים את הגובה של שכר-הדירה לערך הראלי של ההשקעה בבניין. כדי להתגבר על קושי זה הונהגו „דמי-מפתח“: תשלום חד-פעמי גדול, שהנכנס לדירה משלם לבעל-הבית (ולדייר הקודם) נוסף על שכר-הדירה הקבוע. אך תשלום חד-פעמי זה היווה מעמסה עצומה, שהשכבות מעוטות-האמצעים באוכלוסייה לא יכלו לעמוד בה. נוסף על כך הופיעו חוגים חדשים של מחוסרי-אמצעים — חיילים משוחררים ועולים פליטים מאירופה — שהבניה המקובלת לא יכלה לפתור את בעיות-הדיור שלהם. בתנאים אלה התחילו מתפשטות צורות שונות של שיכון ציבורי ועממי, שדחקו חלקית את רגליה של הבניה הפרטית.

השיכון הציבורי והקואופרטיבי אינו תופעה חדשה במשק-הארץ. בנייתן של כמעט כל הערים היהודיות בארץ התחילה ע"י אגודות של משתכנים. במרוצת-הזמן הוקמו חברות-שיכון גדולות, שדאגו להוזלתה של הבניה ולהקלת המעמסה הכספית, שהיא מטלת על המשתכן, בארבע הדרכים העיקריות הללו: א) ע"י השגת קרקע במחיר זול מן הקרן הקיימת לישראל או באמצעותה; ב) ע"י קבלת משכנתות בתנאים נוחים ממוסדות וקרנות בעלי אופי ציבורי או ציבורי-למחצה; ג) ע"י צימצום רווחיהם של הקבלנים; ד) ע"י ראיזציה וסאנדארדיזציה של הבניה. גורם חשוב בתחום השיכון הציבורי שימשה הסתדרות-העובדים הכללית. לאחר שיסדה ב-1922 את שכונת-בורוכוב בקרבת תל-אביב, אירגנה ב-1928 את „המרכז לשכונות-עובדים“, שהקים שכונות (של בתים בודדים ומעונות-עובדים) בתל-אביב, ולאחר זמן אף ייסד את קריות-הפועלים: קריית-חיים וקריית-עמל (בחיפה), וקריית-עבודה (כיום: חולון). ב-1935 נתארגן ה„מרכז“ כחברת-מניות בשם „שיכון“.

אחר מלחמת-העולם 1948, כשגברה מצוקת-הדיור, התחילה

תיהם. תנאי-הדיור הקשים מגבירים את העצבנות ומחשמלים את האוירה הכללית, וכל אי-הבנה קטנה הופכת בהם בקלות לקטטה ולתגרות-ידיים. שילובם השלם של העולים בחיי-הארץ נתעכב הרבה ע"י התנאים הללו.

תחת לחצם של הרבה מדרי-המעברות וכן של העולים, שהוסיפו להגיע לארץ, הוחשה בניית-הקבע. צרכי ההתיישבות החדשה, וכן התפתחותן של התעשייה החקלאות, חייבו אף הם את הרחבתן של עבודות-הבניה, בכלל זה — סלילתם של כבישים, שמחברים את הישובים החדשים אל מרכזי-הישוב. עם זה נתפשט באותן השנים עצמן הנוהג להקים בנייני-פאר ציבוריים, שנועדו לשרת את האינטרסים המיוחדים של גופים מפלגתיים שונים.

כל הגורמים הללו השפיעו על הקפה של הבניה, שהלך וגבר משנה לשנה. הטבלה הבאה משקפת את התפתחותה של הבניה ב-1949—1955:

הבניה הגמורה במדינת-ישראל לפי הסוגים (השטח לפי אלפי מ"ר)  
(1949—1955)

1955 ינואר- יוני	1954 ינואר- יוני	1954	1953	1952	1951	1950	1949	סוגי-הבניה
689	557	1,065	842	1,811	1,946	1,133	749	מגורים . . . . .
23	70	115	142	182	122	49	40	תעשייה . . . . .
34	35	63	102	69	45	36	26	מסחר ושירותים . . . . .
1	2	5	22	5	5	6	—	בתי-הארוחה . . . . .
14	9	26	50	35	19	25	28	בניינים ציבוריים . . . . .
760	672	1,273	1,158	2,102	2,137	1,249	843	סה"כ

שנות 1949—1951 היו תקופה של גיאות בתנועת-הבניה. במשך תקופה זו עלה הקף הבניה מ-843,000 מ"ר ב-1949 ל-2,137,000 מ"ר ב-1951. ב-1952 לא נשתנה הקפה של הבניה הגמורה ולעומת זה באה ירידה ניכרת בהקף ההתחלות של בניה. ב-1951 הקיפו התחלות אלו 1,307,000 מ"ר ב-25 רשויות מקומיות; ב-1952 — 905,000 מ"ר ב-29 רשויות מקומיות. שנת 1953 היתה שנת-שפל בבניה. אך ב-1954 באה שוב עליה בבניה, שנמשכה גם במחצה הראשונה של 1955. בתקופת-הגיאות של הבניה נתרבה מספרם של פועלי-הבניין, וכן עלו שכר-העבודה והמחירים של חמרי-הבניה. הבניה נתקלה בתקופה זו בכמה גורמים מעכבים: מחסור בפועלים בעלי-מקצוע, מחסור בחמרי-בניה ותלות ביבוא של חמרי-בניה — מלט, ברזל ועץ. במידה מרובה בהשפעתם של גורמים אלה היה טיבה-בניה ירוד באותה תקופה.

ההקף הרחב של הבניה, שהיה הכרחי-המציאות, שימש אחד מן הגורמים האינפלציוניים בשנות 1949/51. ההשקעות בבניה ובעבודות ציבוריות תפסו את המקום הראשי בכלל ההשקעות, שנעשו בארץ. ב-1949 היוו 45% מכל ההשקעות; ב-1950 — 44%, וב-1951 כ-70%. ב-1952 ירד אחוז זה ל-53% וב-1953 ל-41%.

משקלן של הבניה והעבודות הציבוריות בהכנסה הלאומית עלה מ-10.5% ב-1949 ל-11.4% ב-1950, וירד ל-7% ב-1952. ב-1953 ישראל אל חלקה בהכנסה הלאומית של ארצות אחרות מלמד, שהקפה של הבניה בישראל ב-1953 לא היה מופרז כלל וכלל. בעוד שבישראל הגיעו ההשקעות בבניה באותה שנה ל-7% מן ההכנסה הלאומית, היתה אחוז זה בנורווגיה 10%, בפילאנד — 9%, באוסטריה — 7%, בבריטניה — 6%, בהולאנד — 6%, בקאנאדה — 6%. חשיבותה הכלכלית של

הדיור ע"י צרכיה של האוכלוסייה הוותיקה, שרובה התגורר בתנאים קשים ביותר עוד קודם תקומת-המדינה ונאבק על שיפורם של תנאי-מגוריו. אמנם 50,000 יחידות-דיור של הרכוש הנטוש הערבי סיפקו מגורים ל-150,000 נפש בערך. אך צרכי-הדיור של האוכלוסייה, שהוכפלה במשך שלוש שנים, לא באו ע"י כך על סיפוקם אלא בחלקם בלבד.

בסוף שנת 1949 הוקם אגף-השיכון של הממשלה, שהסתייע בפעולתו בכספים, שהוקצבו מתוך תקציבה של המדינה למטרות-שיכון, בקרקעות, שהועמדו לרשותו בכל חלקי-הארץ, ובפעולות התיכנון של ישובים חדשים ושכונות חד-שות, שנעשו ע"י אגף-התיכנון של הממשלה. התאמתה של תעשיית חמרי-הבניה לצרכי-הבניה הנרחבת והכשרתם של פועלים במספר הדרוש לביצוע התכניות שימשו אף הם גורמים חשובים, שאיפשרו לה, למדינה, להגיע לתוצאות, שאליהן הגיעה בזמן קצר כלי-כך. ערך לא מבוטל בביצוע

תכניות-הבניין היה לחברות-השיכון הציבוריות, שרכשו ניסיון בשנות-פעולתן הקודמות, וכן לחברות קבלניות ולקב"לנים בודדים, שביצעו עבודות בהקף רחב בתקופת מלחמת-העולם II. הספקת שיכון לעולים, להוציא את השימוש ברכוש הנטוש, נעשתה בשלושה שלבים: (1) בתי-עולים או מחנות-עולים; (2) מעברות ו(3) שיפוני-קבע.

בסוף 1949 הגיעה האוכלוסייה של מחנות-העולים למאה אלף נפש בקירוב והוחל בהקמתן של המעברות, שהמשתכנים בהן, בניגוד ליושבי מחנות-העולים, מתפרנסים מעבודתם. שנת 1950 הצטיינה בפיתוח המעברות. בקצב מהיר הוקמו שיכונים ארעיים וזולים עד כמה שאפשר. עץ, פח וברזל היו חומרי-הבניה. בהשקעה של 22 מיליון ל"י הוקמו 52,000 יחידות-דיור ארעיות (19,500 בדו-גנים; 18,300 צריפונים; 14,500 פחונים); מספר זה כולל גם את 1,200 מבני-העץ, שהוקמו למוסדות-ציבור שונים, כגון גני-ילדים, בתי-ספר, צרכניות, מרפאות וכד'.

בסוף דצמבר 1951 הגיע מספרם הכללי של דרי השיכון הארעי לשיא של 256,506 נפש, מהם היו במעברות — 179,140. בבתי-עולים 26,039, ובמחנות עבודה ומעבר — 51,327 נפש. השיכון הארעי, על כל הקשיים המרובים, אי-הנוחיות והסבל שגרום — ועדיין הוא גורם — לעולים, סיפק קורת-גג לעולים מחוסרי-האמצעים, ויתכן שעלידי כך הציל עליה זו מהת-מוטטות. אך המעברות, שנועדו לשמש שיכון ארעי בלבד, נעשו תופעה של ארעיות ממושכת, ויצרו אחת מן הבעיות הסוציאליות החמורות של המדינה. בשיכון-הקבע משמשת הדירה מרכז לחיי-המשפחה ומשענת מוסרית לדרייה, בעוד שפעולתו של השיכון הארעי היא בכיוון הפוך מזה. הפחון, הבדון והאוהל מגרשים את יושביהם החוצה — לבתי-הקפה במעברה, שבהם מבלים המבוגרים ובני-הנוער הרבה משעו-



שיכון עולים ברמת יצחק, על יד רמת גן

פראטיווי והשיכון העצמי בבניה של בתי-מגורים. גם בבניה הפרטית וגם בבניה הממומנת ע"י הממשלה רווחת רכישת דירות בבתים משותפים. רק אחוז קטן בלבד מן הבניה הפרטית מיועד להשפחה, ורובה המכריע של הבניה הממומנת ע"י הממשלה נמכר למשתכנים, שלפעמים קרובות הם מתאגדים כקואופראטיוויים.

צרכי-הבניה המרובים גרמו לכך, ששני שלישים מן הבניה מומנו ע"י הממשלה ושליש אחד מומן ע"י משקיעים פרטיים. הבניה הפרטית הקיפה בחלקה חוגים מעוטי-הכנסה או בעלי הכנסה בינונית ובחלקה — חוגים בעל-יכולת. הבניה, שבוצעה לצרכיהם של העולים — בהתיישבות, באיזורים העירוניים, העירוניים-למחצה והכפריים — מומנה כמעט כולה ע"י הממשלה. נוסף על כך מימנה הממשלה את מפעלי-הבניה הציבוריים, שנועדו לאוכלוסיה הוותיקה ולסוגים מיוחדים של עובדים, כגון: שיכון הוותיקים, שיכון עממי,

הבניה ומקומה במשק הלאומי מותנים בסוגי-הבניה ובמצב התעסוקה וההשקעות במשק בכללו. בעוד שהבניה לצרכי-תעשייה, לעבודות-פיתוח וכן למתיישבים בכפרים החדשים שימשה לפיתוחה התעשייני והחקלאי של הארץ, ובעוד שהבניה לשיכונם של העולים היא תנאי לקליטת-העליה, מותנה ערכה הכלכלי של הבניה לשם שיפור תנאי-הדיור של האוכלוסיה הוותיקה במצב-התעסוקה הכללי. בזמן של תעסוקה מלאה משמשת הבניה לשם שיפור תנאי-המגורים — שהיא רצויה מאוד מבחינה חברתית, אך אינה הכרחית מבחינה כלכלית — גורם אינפלציוני, ואילו בזמן של חוסר-עבודה משמשת כל הרחבה של תנועת-הבניה גורם מסייע לביטול השפל הכלכלי, שהרי האחוז של שכר-העבודה בהוצאות-הבניה הוא גבוה למדי (40%).

מה שמיחד את הבניה בישראל מן הבניה בארצות-אחרות הוא — בין השאר — חלקם הגדול של השיכון הקוא-

האוכלוסיה היהודית לפי צורת-הישוב

גידול האוכלוסיה ב % מ 1948 עד 1954	תוספת אוכלוסיה ב 1948-1954		31.12.1954		8.11.1948		צורת-הישוב
	% מכלל האוכלוסיה	מספר התושבים	% מכלל האוכלוסיה	מספר התושבים	% מכלל האוכלוסיה	מספר התושבים	
55.2	27.4	228,027	42.1	641,000	60.1	412,973	א. שלוש הערים הגדולות (ירושלים, תל-אביב, חיפה)
318.4	42.5	355,658	34.1	518,892	23.8	163,234	ב. ישובים עירוניים אחרים ועירוניים-למחצה
227.0	30.1	251,151	23.8	361,782	16.1	110,631	ג. אוכלוסיה כפרית
	100.0	834,836	100.0	1,521,674 4,342	100.0	686,838 29,840	ס"ה של אוכלוסיה עירונית וכפרית בתי-עולים ובלתי מסומנים
112.9				1,526,016		716,678	בסך-הכל



סוגי הקואופראציה הללו, ז.א. העובדת והאזרחית, כולל כמחצית מספרן של האגודות החקלאיות, האגודות להשקאה והאגודות לשיכון, שנוסדו על יסוד קואופראטיביות. הקואופראציה העובדת כוללת למעשה את כל הקיבוצים ואת רוב המושבים, קופות-התגמולים, הצרכניות, האגודות היצרניות, השירותים והתחבורה.

בין 1921 ו-1955 (אוגוסט) נרשמו בארץ 4,249 אגודות שיתופיות. 1,749 אגודות בוטלו ונתפרקו בתקופה זו. קרוב ל-40% מן האגודות שנתחסלו היו אגודות-נפל. כ-22% נתפרקו תוך שנה מיום רישומן. אחוזו החיסול הגדול ביותר היה בין האגודות היצרניות. לפי דרי"ח של רושם האגודות השי-תופיות, היה מספרן של האגודות השיתופיות העבריות הפ-עילות באוגוסט 1955 2,501 וזה של האגודות הערביות הפעילות 69. המספר הכללי של החברים ב-2,501 האגודות העבריות (להוציא כמה חברות שיתופיות, כגון "חברת-העובדים", "ניר שיתופי" ו"ניר") נאמד ב-850,000 (מהם 550,000 חברי האגודות ההסתדרותיות). מספר זה אינו משקף את המספר הכללי של היחידים המשתתפים באגודות אלו, מאחר שכמו בארצות אחרות משתייכים אף בא"י הרבה מן החברים בעת ובעונה אחת לכמה אגודות בעלות אופי שונה, כגון: אגודות לאשראי, לחקלאות, לשיכון.

היסטוריה. — 1. הקואופראציה בארץ לפני מלחמת-העולם I. באמצע המאה ה-19 נתארגנו בא"י קבוצות שיתופיות לבניין, שכמה מהן פעלו בהתאם לעקרונות הקואופראציה, אע"פ שלא נרשמו כאגודות שיתופיות. התש-לומים החדשים הראשונים של חבריהן שימשו לרכישת קרקעות, שעליהן נבנו אח"כ בתים. בסוף השנה נהגו לחלק בין החברים (עפ"ר עליפי גורל) את הדירות, שבנייתן הוש-למה. רישום הקרקעות והבתים על שם החברים נעשה עם גמר תשלומיהם (בין 1860 ו-1891 הקימו קבוצות-הבניין השיתופיות הנזכרות 17 רבעי-מגורים יהודיים ו-21 רבעי-מגורים של לא-יהודים). אך כמה מהן הגבילו את פעולותיהן לרכישת-קרקע ולאירגון שירותים ציבוריים, כגון הספקת מים ותנורי-אפיה, הקמת מקוואות ציבוריים, בתי-כנסת ובתי-ספר וסלילת כבישים פנימיים.

התנועה השיתופית המודרנית התחילה מתארגנת בארץ בתחילת המאה ה-20 כשנוצרו תאים שיתופיים ע"י חלוצי העליה השניה. באמצעותם של תאים אלה ניהלו חבריהם מאבק עם האיכרים, שעלידיהם הועסקו, על הטבת תנאי-העבודה שלהם. במאבק זה נעוצים שרשי הפיצול של התנועה השיתופית בארץ לשני אגפים: פועלי ואזרחי.

2. נסיונותיה של הקואופראציה העובדת בתקופת 1904—1920. — רוב הצעירים, שעלו לארץ מרוסיה מ-1906 ואילך, השתייכו לתנועות הפועל הצעיר ופועלי-ציון. שתי התנועות אירגנו, מימנו וניהלו קאנטונות, מכבסות ומועדונים שיתופיים, ביחוד ביהודה ובגליל התח-תון, העבודה במוסדות אלה נעשתה בהתנדבות, אך רובם חוסל לאחר זמן קצר מפני שהיו חסרים אשראי מספיק ומפני שלא עלה בידם לגבות את חובותיהם של החברים, שברובם היו מובטלים נודדים.

ב-1910 החליטה קבוצה של פועלים מחבריהן של התנועות הנזכרות להקים אגודה מרכזית לעזרה הדדית לשם שיפור מצבם החמרי והרוחני. כל אחד ממאת המייסדים נתבע לחתום על מגיה (100 פראנקים), לשלם במזומנים 20%

שיכון צבא-הקבע, חיילים משוחררים ונכים, וכן שיכון של מומחים, עובדי-המדינה וכד'. השיכונים, שמומנו על-ידי הממשלה, היו מכוונים לפיזור האוכלוסיה. מתוך כך ירד משקל אוכלוסייתן של שלוש הערים הגדולות בכללה של האוכלוסיה, ולעומת זה עלה משקלה של האוכלוסיה הכפרית והעירונית-למחצה, כפי שאנו למדים מן הטבלה שבצ"מ' 941/2. הגידול המרובה של אוכלוסיית הישובים החקלאיים והעירוניים-למחצה נתאפשר ע"י הקמתם של ישובים חדשים בכל חלקי-הארץ. 44% מכל שיכוני העולים המתמיישבים החדשים נבנו בישובים, שנוסדו אחר 1948. אך יש לציין, שכמעט כל המעברות ושאר סוגי-הדיור העראיים נכללו בקבוצות ב' וג' שבטבלה המובאת למעלה.

המספרים הבאים משקפים את הקפו של השיכון, שמומן ע"י הממשלה בתקופת קיומה של מדינת-ישראל: מ-1948 עד 1.4.1955 הושלמו או נמצאו בבניה 124,703 דירות, מהן — 69,275 דירות לשיכון-עולים ו-33,962 דירות בהתיישבות (22,288 במושבים, 11,674 בקיבוצים). נוסף על כך נבנו 31,466 דירות במפעלי-שיכון ציבוריים שונים, מהן 8,498 דירות לשיכון-ותיקים, 13,045 דירות לשיכון עממי ו-5,467 דירות לשיכון צבא-הקבע, חיילים משוחררים ונכים.

למרות השגים אלה של השיכון הציבורי, לא הדביק זה את צרכיה של האוכלוסיה. הצרכים התכופים ביותר בדיור מסתכמים כלהלן:

6,000 דירות למשפחות, שיושבות בפחונים ובדונים במעברות.	
24,000 " " שיושבות בצריפונים, מחנות ברי-טיים וצורות-דיור ארעיות אחרות.	
12,500 " לדרי צריפים וצריפונים בהתיישבות הקיבוצית.	
12,500 " תוספת חדדים למשפחות גדולות במושבי-עולים.	
55,000 דירות	

מספרים אלה אינם מביאים בחשבון מבנים רעועים, שיש צורך לשפרם או להרסם, ואת תוספת-הדיור הנדרשת ע"י הגידול הטבעי והעליה.

על הקפה של הבניה בארץ אפשר לעמוד מתוך השוואתה אל הבניה בארצות אחרות. ב-1948—1955 נבנו במוצא בישראל 19 דירות לכל 1,000 תושבים לעומת 10.5 דירות שנבנו בנורווגיה, 10.2 בגרמניה המערבית, 8 בשוודיה, 6.9 בממלכה המאוחדת, 6.7 בהולאנד, 6.7 בשווייץ, 5.9 בברית-המועצות, 3.6 באיטליה, 3.2 בצ'כוסלובאקיה, 41 בצרפת. כל המספרים הללו מתייחסים ל-1954.

א. גליקסון, שיכון אזורי, 1952; א. שרון, תכנון פסי בישר-אל, 1953; ד. זסלבסקי, שיכון עולים בישראל, 1954; ח. דרין (דרבקי), שיכון וקליטה בישראל, 1955; א. אלויל, השוואת השיכון בצורות בינוי וצפיסויות שונות, 1956.

ח. ד.

התנועה הקואופראטיבית בארץ-ישראל. — 1. הקו-אופראציה בין היהודים. התפתחותה של התנועה השיתופית בארץ, כתנועות דומות לה בארצות אחרות, היתה תולדה של מצוקה כלכלית וחברתית. היא התפתחה בציבור-הפועלים, וכן במעמד הבינוני, ולפי זה אפשר להבחין בה שני סוגים: א) הקואופראציה הקשורה בהסתדרות-העובדים הכללית, שאגודותיה פתוחות לחברים של הסתדרות זו בלבד; ב) הקואופראציה האזרחית, שאגודותיה פתוחות בדרך כלל לכל אדם, שממלא אחר תקנותיהן. כל אחד משני

ממחירה ואת היתרה — בשיעורים חדשיים במשך שנתיים. התכנית נכשלה מחמת תקלות אירגוניות בגביית המזומנים ולאחר שאפ"ק סירב ליתן לאגודה אשראי.

אך הנסיונות להקמתן של אגודות שיתופיות בתחומי תנועת-העבודה לא פסקו. חברים מן „הפועל הצעיר” הת-חילו באירגון של משרדי-קבלנים, שקיבלו עבודה מאיכרי-המושבות. כן עיבדו משרדים אלה קרקעות, שחכרו מן המשרד הא"י של ההסתדרות הציונית העולמית. ב-1915 נוסד ע"י 100 פועלים הגדול במשרדי-הקבלנות השיתופיים — „אחוזה”, שעסק בחקלאות ובבניין. במשך שתי שנות-קיומו ביצע אירגון זה עבודת-ניקיון בקישון ואת קידוח הבארות הראשונות בנגב הצפוני.

בחורף 1915 נוסדה בפתח-תקווה על-ידי קבוצה של 30 פועלים אגודה צרכנית, שבה השקיע כל חבר במנייתו סך של 10 פראנקים במזומנים; הלוואה בסך 3,000 פראנקים ניתנה לאגודה זו ע"י המשרד הא"י הנזכר. האגודה שירתה כ-150 מפועלי-השרון, ואחד ממפעליה הראשונים היה הקמתה של מאפיה, שסיפקה מצות בפסח תרע"ו (1916).

בהתאם להחלטות, שנתקבלו באסיפת-פועלים, שנתקיימה בפסח 1916 בדגניה א' לשם דיון במצבם הכלכלי החמור של פועלי-היהודה, הוקמה האגודה הצרכנית הלאומית „משביר”, שבה השקיעו המייסדים 1,500 פראנקים ושקיבלה הלוואה בסך 30,000 פראנקים מן המשרד הא"י. האגודה הוציאה את כל הרכוש שהיה ברשותה על קניית חיטים וקטניות, שנשלחו ליהודה.

3. הקואופרציה האזרחית (1900 — 1920). הקואופרציונים האזרחיים הראשונים נוסדו בעזרתה של חברת אפ"ק והפקידות של יק"א (שפעלה בשביל הבארון רוטשילד בין 1900 ו-1922). בין אלה יש להזכיר את החווה השיתופית בעתלית, שנוסדה על-ידי יק"א ב-1901 וניטשה ב-1904, וכן את האגודה לביטוח-הבקר, שהוקמה בעזרתה של יק"א בזכרון-יעקב ב-1905 ונתפרקה ב-1906. אגודה זו נתארגנה מחדש ב-1908 ונתחסלה ב-1941. הקואופרציונים „פרדס” (נוסד ב-1900) ו„אגודת-הכורמים ראשון-לציון — זכרון-יעקב” (נוסדה ב-1906), שהוקמו בעזרתו הכספית של הנדיב הידוע, ממשיכים בפעולתם עד היום.

עם שאר המפעלים, שהוקמו ע"י הציבור האזרחי קודם מלחמת-העולם I, נמנים: אגודות לאשראי בזכרון-יעקב, רחובות ופתח-תקווה, אגודות לשיווק חלב ושקדים, אגודות לפיתוח רשת-ההשקאה, לטיוב הקרקע ע"י זיבול, ולכל הפי-חות, שתי צרכניות. אף האגודות, שנוסדו ע"י ציבור זה, לא נרשמו כחוק, ובפועל היו סוכנויות של אפ"ק. ועדות-הפיקוח, שנבחרו ע"י חברי-האגודות, היו מנהלות את המו"מ עם אפ"ק בנוגע לתנאי הלוואות, שהיו ניתנות לחברים, וחברת אפ"ק לא היתה נוהגת ליתן הלוואות לחברים אלא באישורן של ועדות-הפיקוח אלו. חוזה משותף היה נערך בין הלויים, שחתמו על ערבות הדדית, ובין אפ"ק. כל לווה השתתף ב„קרן-קיבוץ” של האגודה ב-10% מסך האשראי המאכסני-מאלי שקיבל. כשקרן-הקיבוץ לא הספיקה כדי כיסוי של הפסדים, הוצרכו החברים לפרוע חלק מסכום-הערבות. בין 1904 ו-1914 נתרבה מספרן של הקבוצות השיתופיות, שקיבלו הלוואות מאפ"ק, מ-27 ל-50. חבריהן של קבוצות אלו היו בדרך כלל בני מקום אחד ובעלי מקצוע משותף. 45 מהן היו קופות-מלווה, שכללו 1,800 חברים בקירוב וחבו לחברת

אפ"ק כחצי מיליון פראנקים של זהב (125,000 דולארים). 4. מימון הקואופרציה היהודית אחר מלחמת-העולם I. — א. הסיוע הכספי מחו"ל. הועה"פ הציוני, ומ-1929 ואילך הסוכנות היהודית לא"י, תרמו לקואופרציונים מאות אלפים של דולארים. מוסדות אלה אף רכשו מניות-בכורה של כמה אגודות שיתופיות, שהקנו למחזיקיהן זכויות מיוחדות. בהנהלת „משביר” ישב ממונה מטעם הוועד הפועל הציוני, שהיו לו סמכויות של וטו בכל הנוגע להחלטות הכספיות של האגודה. ממונה מעין זה ישב גם בהנהלת האגודה השיתופית „סולל בונה”, שהפסיקה את פעולותיה כקואופרציו ב-1927. „משביר” ו„המשביר המרי-כוי”, נעשו במרוצת-הזמן סוכנויות של המחלקה להתיישבות של הועה"פ הציוני והסוכנות היהודית לאספקה של ציוד חקלאי, מספוא, זרעים וכד' לישובים החקלאיים. עד 1935 היו פעולות אלו חלק חשוב מעסקיהן.

פיק"א השקיעה אף היא כמה מאות אלפים של דולארים בקואופרציונים. השתתפותה ביקבי ראשון-לציון וזכרון-יעקב התבטאה לא רק בהחכרה של הקרקע, המבנים והציוד בסכום נומינאלי של 10 לא"י לשנה, אלא אף בסיפוק אשראי למוסדות אלה בסכומים גדולים; עד היום שמורה לפיק"א הזכות לאשר את מינויו של המנהל הכללי (המשמש גם כיו"ר המועצה). את התקציב השנתי של האגודה, ועוד. פיק"א סייעה גם לשתי אגודות שיתופיות לעיבוד ולשיווק של טאבאק, לאגודה של יצרני-חלב, לאגודות חקלאיות כלליות ולאירגוני-אשראי כפריים.

בתקופת שלטון-המאנדאט לא נהנו הקואופרציונים מתמיכה ממשלתית. ממשלת-ישראל העניקה (במישרים ובעקיפים) סכומי אשראי ברבבות ל"י לקיבוצים ולמושבים, לאגודות היצרניות ולאגודות החקלאיות. כמקורות כספיים אחרים של התנועה השיתופית בארץ משמשות מגביות שונות בחו"ל.

ב. אירגון מוסדות מרכזיים. עם הקמתם של הקואופרציונים הראשונים בארץ הוקמו מוסדות מרכזיים למימון פעולותיהם. מוסדות כאלה הם: באנק הפועלים בע"מ (1921) והבאנק המרכזי למוסדות שיתופיים בע"מ (1922; כיום: הבאנק המרכזי קאנאדה-ישראל), שהוקמו כשהיו בארץ כעשרים וחמש אגודות פרימריות רשומות ובין שבעים וחמש למאה בלתי-רשומות, בעיקרן אגודות לקבלנות-בניין של העובדים, קיבוצים ומושבי-עובדים; „אסם” — הסתדרות האיכרים השיתופית הארץ-ישראלית בע"מ, שנרשמה ב-1925 כאגודה שיתופית חקלאית סטטוטית לצרכי הישובים החקלאיים האזרחיים בגליל התחתון; „מרכז” — ברית-פיקוח של הקואופרציה האשראית האז-רחית — שנרשמה ב-1922, כשהיו רשומות אך תשע אגודות שיתופיות אזרחיות בלבד.

ג. סוגי-האגודות. האגודות השיתופיות מתחלקות לאגודות פרימריות (2,400) ולאגודות מרכזיות. החברים באגודות הפרימריות (שמספרם מגיע ל-840,000) הם ברובם המכריע יחידים, בעוד שרוב רובם של חברי האגודות המרכזיות (101) הם אגודות פרימריות. שדה-הפעולות של האגודות משני הסוגים הוא שונה בהקפו: מישוב אחד ועד הארץ כולה; חברת-העובדים, למשל, היא אגודה פרימריית, שמקפת את כל הארץ. תחום פעולתה של כל אחת מן האגו-דות האיזוריות לאספקה חקלאית („אירגונים איזוריים”),

בתוך ארבע התנועות הנזכרות רונחת הדעה, שעבודה שכירה עשויה למוטט את הקיבוץ, כפי שאירע בישובים השיתופיים, הן הדתיים והן החולוניים, שהוקמו באה"ב במאות 18 ו-19. כהוראת-שעה בלבד — מתוך התחשבות במצב-האבטלה בציבור העולים החדשים ומתוך הצורך בהרחבתו של הייצור החקלאי — הן מתירות עבודה שכירה. (ב) מושבים. תנועת-המושבים כוללת: (1) מושבי-עובדים; (2) כפרים שיתופיים; (3) מושבים שיתופיים; (4) מושבי עולים.

לכל צורות-המושב יש ארבעה קווים משותפים אלה:  
(א) הקרקע, רובה ככולה, ניתנה בחכירה ע"י הקק"ל;  
(ב) לכל חבר בית משלו;  
(ג) חוץ מבמושב השיתופי מעבדים עפ"ר החברים את חלקות-אדמותיהם בעצמם;  
(ד) שיתוף השיווק, המניות, אספקת-המים והבעלות על המכונות החקלאיות הכבדות.

בין צורת-המושב ובין צורת הישוב, שיסד פרופ' אופנ-היימר במרחביה קודם מלחמת-העולם, קיים דמיון מרובה. מושבי-העובדים הוא הטיפוס הוותיק שבתנועת-המושבים. המושב הראשון — נהלל — נוסד ב-1921. רוב ריבם של המתיישבים הם חברייה-הסדרות. צידום הראשוני של החברים הוא שווה, אלא שבמרוצת-הזמן מתהווים הבדלים כל-כליים ניכרים בין החברים. העבודה השכירה נדרה למושב, כפי שאירע בקיבוץ. אחד מעקרונות-היסוד של המושבים השיתופיים, וכן של מושבי-העובדים, הוא העזרה ההדדית, כגון סיוע לאלמנות ולחברים, שאי-אפשר להם לנהל את משקם.

הכפר השיתופי נוצר כדי לספק את צרכיהם של העולים מאירופה המרכזית והמערבית, שברובם עלו לארץ בגיל-העמידה. אלה היו בעלי משפחות קטנות, שבאו מחוגי בעלי המקצועות החפשים ומעמד-הסוחרים. הכפר השיתופי הראשון — רמות-השבים — נוסד ב-1933. הצידוד הראשוני של חברי הכפר מטיפוס זה אינו שווה, והעבודה השכירה מותרת בו אף בלא נטילת רשות מן ההנהלה.

המושבים השיתופיים הראשון — מולדת — נוסד ב-1935 ע"י עולים מאירופה המערבית. מבחינה מספרית הוא תופס את המקום האחרון בין ארבעת סוגי-המושבים; בסך הכל יש 20 מושבים כאלה, שהאוכלוסיה הכללית שלהם מונה 3,000 נפש.

המושבים השיתופיים נבדל מן הקיבוץ משלוש בחינות אלו:  
(א) הילדים דרים עם הוריהם בבית-המשפחה.  
(ב) הקצבות המשפחתיות נקבעות לפי מספר בניה של המשפחה וגילם, ואינן תלויות בסוג העבודה המבוצעת על-ידיה. נשים נשואות מועסקות במשק רק 2—4 שעות ליום. בדרך-כלל רשאים החברים להשתמש בקצבותיהם לשם קניות בצרכניה המקומית בלבד.

(ג) העובדים את המושב רשאים ליטול עמם את מיטל-טליהם, את הסכומים שנזקפו לזכותם וגם את סכומי השת-תפוחם בהון-המניות ואת חלקם בקרנות העומדות לחלוקה. מושבי-העולים, שנוסד לראשונה ב-1948, נועד לצר-כי ההתיישבות ההמונית, שבאה בעיקרה מחוץ לאירופה. לאמיתו של דבר, לא בחרו המתיישבים של מושבי-העולים בצורת הישוב השיתופי, ויתכן שהיו מעדיפים עליה את המושבה, שבה אין כל הגבלות ביחס לעבודה שכירה, שיווק,

הנמנות על האגודות המרכזיות, הוא איזור מסויים. „הלוואה וחסכון תל-אביב-יפו" — אגודה פרימריית, שמונה כ-66,000 חבר — משמשת את תל-אביב וכתריסר כפרים בסביבותיה. את האגודות השיתופיות אפשר למיין גם מבחינה פונק-ציונאלית כלהלן:

(א) צרכניות — אגודות צרכניות; אשראי; שיכון; קופות תגמולים וביטוח הדדי; זהו סוג של קואופראציה בעקיפים. ששירותיה אינם משמשים למחייתם של החברים אלא לנוחותם.

(ב) יצרניות — אגודות חקלאיות ויצרניות. שנמנות על סוג הקואופראציה הישירה, מאחר שחבריהן, כיצרנים, תלויים בשירותיהן לצרכי מחייתם.

(ג) אינטגרליות — שיש בהן משום שילוב של ייצור וצריכה. על סוג זה נמנים הקיבוצים והמושבים השיתופיים.

1. אגודות לאשראי. 81 מתוך 105 האגודות לאשראי משתייכות לקואופראציה האזרחית, ומונות כ-230,000 חברים מכלל 349,000 חברי האגודות לאשראי. עיקר תפקידן של אגודות אלו הוא לספק אשראי לחבריהן, ואין כיום הבדל ניכר בין אגודות עירוניות וכפריות. 24 מאגודות אלו הן של העובדים („קופות מלווה") 81 הן אגודות אזרחיות. 61 מתוך האחרונות יסדו את הבאנק השיתופי היחיד בישראל — „באנק זרובל" — שהן שולטות בו עד היום.

2. אגודות חקלאיות. מספרן הכללי הוא 311 והן מתחלקות לחד-תכליתיות ודו-תכליתיות. הראשונות מגבי-לות את התעסקותן לסוג פעולות אחד בלבד, כגון: שיווק, אספקה וכד', אך אינן מצטמצמות בדרך כלל בטיפול במוצרי-מים מסויימים, ואילו האחרונות עוסקות בדרך כלל בכמה סוגי-פעולה — קניות, שיווק, עיבוד-תוצרת ושימוש שיתופי במכונות חקלאיות. האגודות החקלאיות המרכזיות הן בדרך כלל חד-תכליתיות, והן המעבדות ומשווקות מוצרים שונים. „תנובה" — האגודה המרכזית לשיווק של ההתיישבות החקלאית העובדת — מרכיזת 72% מכלל התוצרת החקלאית העברית המשווקת, בעוד ש„טנא", „עמיר" ושתי אגודות אחרות משווקות 12% מתוצרת זו.

האגודות לאספקת-מים, כמרכזיות כפרימיות, מזרימות מים לבריכות-אגירה מרכזיות, ומשם לאדמות-הצרכנים.  
3. ישובים חקלאיים שיתופיים:

(א) קיבוצים. חבריהם של גופים אלה, שנתלכדו על-יסוד רעיונות כלכליים וחברתיים ומ-1951 ואילך גם מדי-ניים — משותפים, נוהגים ע"פ העקרון של מורלי (ע"ע), שלפיו „נותן הפרט לכלל) כפי יכלתו ומקבל לפי צרכיו". שכריה-עבודה אינו משתלם בעין אלא בשירותים. הנכסים (להוציא חפצים אישיים מסויימים) וכן הייצור והצריכה הם משותפים. שיווי של זכויות וחובות הוא אחד מאבני-היסוד של הקיבוץ. חברי הקיבוצים אינם זכאים לתבוע שום רכוש, שנמסר על-ידם לקיבוץ בשעת כניסתם, אלא אם כן הותנה בינם ובין הקיבוץ, שרכוש זה יוחזר להם. 200 מתוך 233 הקיבוצים מסונפים לאחת מתנועות אלו: איחוד הקבוצות והקיבוצים, הקיבוץ הארצי, הקיבוץ המאוחד, הקיבוץ הדתי. רוב ריבם של חברי „איחוד" משתייך למפא"י; כל חברי הקיבוץ הארצי נמנים על מפ"ם; חברי הקיבוץ המאוחד משתייכים לאחדות-העבודה-הפעל-ציון; חברי הקיבוץ הד-תי — לפועל המזרחי.

שבראץ הן אגודות הסתדרותיות, שהן מסונפות לברית הפיקוח של הקואופרציה הצרכנית. בדומה לצרכניות שבארצות-אירופה ובאמריקה מתעסקות הצרכניות הכפריות שבראץ גם במכירת ציוד חקלאי קל. כמה מן הצרכניות ביישובים הגדולים מוכרות גם ירקות, שהן קונות בעיקר מ"תנובה".

החברות בצרכניות הפרימיות בארץ מקנה, כנהוג בארצות אחרות, לכל חבר וחבר קול אחד ואת סכום השתתפותו המינימאלית בהון-המניות. מ-1941 ואילך נהגות הצרכניות למכור במזומנים ובמחירי-השוק. בשנים האחרונות, עם החמרת המצב הכלכלי, דרשו החברים לאפשר להם קניה בהקפה, אך עם ייסוד קרנות-הלוואה מיוחדות לבעלי אמצעים מועטים ומחוסרי-עבודה, נבלמה דרישה זו.

נוסף על תשלומי ריבית בשיעור מאכסימאלי של 6% לכל מניה, מחלקות הצרכניות לחבריהן דייוידנדות לפי סכומי-הפדיון שלהן. בדומה לנהוג בשוודיה, משתמשות הצרכניות בארץ בחלק מסכומי הדייוידנדה לשם זיכוי חשבון חלקן של החבר בהון-המניות ובקרנות העומדות לחלוקה. בישראל, כמו באנגליה וסקאנדינאווייה, זפאים החברים לדייוידנדה גם בעד קניותיהם בצרכניות שמחוץ למקומות-מגוריהם וכן בחנויות של "המשביר לצרכן", שבעלותן היא בידי "המשביר המרכזי" הצרכניות. ביישובים הגדולים גוברת הנטיה לייחודן של הצרכניות.

"משביר", אגודה פרימית, הפסיק את פעולותיו ב-1931 ואת מקומו תפס "המשביר המרכזי", אגודה מרכזית סיטו-נית. ב-1954 היוו הקיבוצים והמושבים קרוב ל-50% מחברי "המשביר המרכזי". הצרכניות היוו 45% מכלל החברים וממספקי הפדיון הכללי. הפדיון השנתי של "המשביר המרכזי" הגיע ב-1954 לסך של 72 מיליון ל"י, בעוד שהפדיון של כלל הצרכניות בערים ובמושבות הגיע באותה שנה ל-65 מיליון ל"י. בניגוד לאגודות סיטוניות שיתופיות (C. W. S.) בארצות אחרות, באים 40% מן הפדיון של "המשביר המרכזי" ממכירות של אספקה וציוד חקלאיים.

7. קופות-תגמולים (423). הממשלה, הרשויות המקומיות, כמה מפעלים כלכליים ומוסדות ציבוריים אחרים מקיימים קופות-תגמולים בשביל עובדיהם. קופות אלו הן בעלות אופי של אגודות הדדיות (Mutualist Societies), שחובת-החברות בהן מוטלת על כל העובדים. הנהלת-הקופות היא בידי העובדים ונותניה-העבודה כאחד. הקופות הסתדרותיות, שהן הרוב המכריע בקופות אלו, מסונפות כולן לברית-הפיקוח של קופות-התגמולים.

8. אגודות שונות (62). סוג זה של אגודות כולל אגודות לשירותים ציבוריים, אגודות לקניית חמרי-גלם ולמכירת מוצרים גמורים של בעלי-מלאכה, אגודות של קומ-פוזיטורים ומבצעים ושל סופרים, שהתאגדו לשם הגנה על זכויותיהם, אגודות מר"לים של ספרים עבריים, שהתאגדו לשם טיפול בבעיות הקשורות בסחר-החוץ, וכן "חברת-העובדים", "ניר שיתופי", ועוד.

9. בריתות-פיקוח (10). פעולותיהן של אגודות אלו מוגבלות לאירגון, הדרכה, ייעוץ, ייצוג וביקורת. אסורה עליהן ההתעסקות בעניינים כלכליים, פרט למכירת מכשירי-כתיבה וטפסים לנהלת-חשבונות.

כל אגודה שיתופית רשומה חייבת להגיש לרושם האגודות השיתופיות דין-וחשבון שנתי מבוקר. פקידי בריתות-

קניות וכד'. רק מועטים מהם שמעו קודם התיישבותם על צורות-חיים שיתופיות.

4. שיכון שיתופי. 490 האגודות לשיכון מתחלקות לשני סוגים: (א) Co-ventures, (ב) All the way co-ops. הראשונות מפסיקות את פעולותיהן משובצו התפקידים, שלשםם נוצרו, כגון: רכישת הקרקע ופיתוחה, אספקת-מים והתקנת ביוב, סלילת-כבישים והקמת בניינים ציבוריים. כמה מאגודות אלו דואגות גם למימון הבניה של בתי-החברים. הדירות נרשמות על שם החברים ללא כל תנאים או הגבלות.

רוב האגודות מסוג ה-All the way co-ops הן הסתדרותיות. האדמה נחכרת בדרך כלל מן הקה"ל והדירות נרשמות על שם האגודה. עם הצטרפותו של חבר חדש לאגודה, הוא מכניס להון-המניות סכום, שמגיע לכדי  $\frac{1}{2}$ — $\frac{1}{3}$  ממחיר-הדירה (כולל חלק ממחיר הקרקע והוצאות-הפיתוח), ואת השאר הוא פורע בתשלומים חדשיים במשך 10 שנים או יותר בתוספת חלקו בהוצאות הכלליות. לחבר ולירשיו יש זכות להחזיק בדירה לצמיתות. התקנות של אגודות-השיכון ההסתדרותיות אוסרות על החבר למכור את הדירה או להחכירה חכירת-משנה, אלא אם כן קיבל התר לכך מן האגודה.

5. אגודות יצרניות ושירותים. כל חבר של אגודה יצרנית מתחייב עם כניסתו לאגודה לעבוד לטובתה ולהקדיש לה את רוב זמנו.

אפשר להבחין ארבעה סוגים של אגודות יצרניות בישראל: (א) תעשיות ומלאכות (202); (ב) שירותים (57), כגון מלונות, מסעדות, בתי-שעשועים, מכסות; (ג) תחבורה — העברת נוסעים (12) ומשאות (24) — שבעיקרה היא יבשתית ובקצתה ימית; (ד) עבודות שונות. (1) כל חבר משתתף בסכום שווה בהון-המניות ויש לו קול אחד בלבד.

(2) אגודות יצרניות מרובות, ובכללן חמש האגודות הגדורות לתחבורה בשביל נוסעים, הגדילו במאזניהן את ערך דמי-ההשתפות של החברים הוותיקים ע"י הערכה מוגדלת של הנכסים. בהתאם לכך זיכו כמה מן האגודות את חשבר-נזותיהם של החברים הוותיקים בחלק מן הסכומים המוגדלים. בין 1949 ו-1951 חילקו אגודות-התחבורה בין חבריהן הוותיקים 33 מיליון ל"י במזומנים.

(3) שכר-השכירים נקבע בהתאם לתעריפיהם של האיגודים המקצועיים. באגודות-התחבורה מקבלים החברים תשלומי-סוד שווים, בעוד שברובן של שאר האגודות מקבלי-החברים תשלומים לפי מידת המומחיות והותק שלהם. התשלומים לחברים נחשבים למיקדמות. חלק מן העדפים נכנס לקרן שמורה וחלק מתחלק בין החברים במידה שווה. בכמה מן האגודות היצרניות מחלקים חלק מן העדפים גם בין השכירים, בדרך כלל לפי שעות-העבודה שלהם.

כמה מן האגודות היצרניות, מן הסוגים א' וב', שנזכרו למעלה, הן אגודות קבלניות של עובדים מטיפוס קרוב לזה של ה-Commandites הצרפתיות; אין בידיהן בעלות על אמצעי-הייצור ואחריותן מוגבלת לאדמיניסטרציה הטכנית בלבד. ברוב האגודות הללו נמצאת הבעלות על הציוד בידי מוסד הסתדרותי. בכל סוגי האגודות היצרניות הגיע בסוף 1953 חלקם של העובדים השכירים ל-39% מכלל-העובדים, ובתחבורה — ל-43%.

6. אגודות צרכניות. רוב רובן של 246 הצרכניות

ביים, שנאמד ע"י השלטונות במיליון אחד. פעולותיהן של אגודות אלו נצמצמו בחלוקתם של כספי-ההלוואות, שנת-קבלו מבאנקים, ובגבייתם. סגל העובדים הערביים במחלקה לאיגוד שיתופי היה נוהג להכין את הדו"חות של רוב האגודות הללו. רק למועטים מחברי האגודות לאשראי היו נהירות מטרות הקואופראציה ותכליותיה. הניסיון להקים אגודות לחקלאות הצליח פחות אף מן הניסיון באיגונון של האגודות לאשראי.

במדינת-ישראל נמצאים (מ1948 ואילך) איגונון העבודה, ההדרכה החינוכית הנוגעת לקואופראציה הערבית והפיקוח עליה בעיקר בידי ברית-פיקוח שבחסותה של הסתדרות-העובדים הכללית. בפועל הוקם רובם של הקואופראטיביונים הערביים, משעת ייסודה של המדינה עד היום (1956), בחסות המחלקה הערבית של ההסתדרות וברית-הפיקוח שבחסות ההסתדרות, וכן ע"י מפלגת-הקונגרס הערבית. לפי הדו"ח של ברית-הפיקוח על האגודות הערביות מסוף 1953, מנו 62 האגודות הערביות 2,845 חברים, הונן (בצירוף הקרנות) עלה לסך של 30,000 ל"י וסכום יתרות-ההלוואה שלהן — 53,750 ל"י (רובן ממוסדות הסתדרותיים).

לפי דו"ח של הרשם היו רשומות (בסוף 1955) 69 אגודות ערביות פעילות 21 בפירוק. רק 9 מן האגודות הפעילות היו אגודות לאשראי (עירוניות), בעוד ש5 מהן היו אגודות כלליות לחקלאות 34 — אגודות לשיווק. תופעה זו היא בניגוד למה שמצאנו בקואופראציה הערבית בתקופת ממשלת-המאנדאט, שעודדה בעיקר את איגונון האגודות לאשראי.

התקנות של האגודות השיתופיות הערביות (רובן ככולן מסוג ריפאייזן, בערבות בלתי-מוגבלת) מנוסחות לפי דוגמת התקנות של האגודות היהודיות המקבילות. האגודות הנמצאות בחסותה של ההסתדרות מסונפות לברית-הפיקוח ההסתדרותית ותקנותיהן מעניקות למוסדות-ההסתדרות ולברית-הפיקוח זכויות-יתר.

האגודה הערבית המרכזית לשיווק ("שיווק היבול"), היחידה במינה בין הקואופראטיביונים הערביים, נמצאת אף היא בחסותה של ההסתדרות. אגודה זו נרשמה באוגוסט 1949, אך בסוף אוקטובר 1955 עדיין היתה פעילותה מועטת. מייסדי האגודה היו נציגיהן של שלוש אגודות חקלאיות פרימריזם בגליל המערבי ותשעה מעובדי ברית-הפיקוח הערבית ההסתדרותית. באוגוסט 1953 הגיע מספרן של אגודות אלו לעשרים. הקשר בין האגודות הפרימריזם ובין אגודת "שיווק היבול" רופף ביותר. חברי המועצה והנהלה של "שיווק היבול" ב1954 מונו או נבחרו מתוך רשימת-שמות, שהוכנה ע"י ההסתדרות. בהתאם לדו"ח של מנהל מחלקת הקואופראציה הערבית בהסתדרות, שיווק האגודות הערימריזם הערביות ב1953/4 באמצעות עמילים 60% מתוך צרתן. כן מוסר הדו"ח, ש70% מן הפלחים אינם יודעים להעריך את התועלת שב"שיווק היבול", בעוד שהמיעוט המוכן לשיתוף-פעולה עם אגודה זו מוכרח להיפגע לנכבדי-הכפר, המתנגדים לכך. לדעת העקידים הבכירים של הקואופראטיביונים הערביים, קלושים הסיכויים לפיתוחן של האגודות הערביות לשיווק, אלא אם כן יוכרחו הערבים, על-ידי חוק מיוחד, להצטרף לקואופראטיביונים.

3. ו.

הפיקוח, שהורשו לכך במיוחד ע"י הרושם, רשאים לבקר, לאשר את הדו"חות השנתיים של האגודות המסונפות אליהן ולחתמם. דו"חות של האגודות, שאינן מסונפות לבריתות-הפיקוח, חייבים להיבדק ע"י רואי-חשבון מוסמכים, שנבחרים ע"י חברי האגודות באסיפותיהם הכלליות, באישורו של רושם האגודות השיתופיות. 75% מן האגודות השיתופיות שבארץ, ובכללן כל האגודות ההסתדרותיות, מסונפות לבריתות-פיקוח. שש מתוך עשר בריתות-הפיקוח הקיימות מטפלות באגודות הסתדרותיות בלבד.

ז. ד. לבונטין, שלשה קונטרסים, 1907, 1910, 1911; דו"ח יום-השנה העשירית של א.פ.ב., 1913; ז. ד. לבונטין, זכרונות, חלק ב', פרק מ"ד, תרפ"ח; דו"חות שנתיים של F. Oppenheimer, *Merchavia — A Jew*; 1924—1898; *Yish Co-operative Settlement in Palestine*, 1914; H. Valden, *Co-operative Credit in Finland* (in *International Review of Agricultural Economics*, IV, 4, 1926); *Reports of the Experts Submitted to the Joint Palestine Survey Commission*, III, 1928; G. Ch. George, *Communists and Co-operative Colonies*, 1930; *Report of the Registrar of Co-operative Societies*, 1921—1937, 1938; A. B. Bestor, *Backward Utopias*, 1950; F. Parker, *Co-operative Housing in the U.S.A.*, 1953.

3. ו.

11. הקואופראציה בין הערבים. בין 1921 ו1933 נרשמו בארץ רק 28 אגודות קואופראטיביות ערביות בלבד, אך משנת-פרסמה פקודת האגודות השיתופיות של 1933 והוקמה המחלקה לאיגוד שיתופי, שכללה גם סגל של עובדים ערביים, נתרבה מספרן. ב1933 החליטה ממשלת-המאנדאט לארגן אגודות-אשראי כפריות מסוג ריפאייזן (*Raiffeisen*) ולהמשיך אח"כ בהקמתן של אגודות חקלאיות קואופראטיביות באוכלוסייה הערבית.

בין 1933 ו1946 נרשמו, לפי הדו"ח של הרשם, כ250 אגודות ערביות. מאלו היו פעילות בסוף 1946 244 אגודות, שפאלו: 148 אגודות לאשראי, 42 אגודות לשיווק, 25 אגודות של צרכנות, 21 אגודות של יצרנות, 6 אגודות שונות. 183 אגודות הגישו לרשם דו"ח שנתי ב1946. אגודות אלו הקיפו 12,591 חברים, שפלל הונם וקרנותיהם הגיע לסך של 158,316 לא"י, והסך של יתרת ההלוואות שנתנו — 286,149 לא"י. 136 מהן היו אגודות לאשראי, שהיו להן 8,900 חבר, הון וקרנות בסך של 45,074 לא"י ויתרות-הלוואות בסך של 215,261 לא"י.

בין האוכלוסייה הערבית המוסלמית (שהיתה בה אך שכבה דקה של בעלי-עסקים ובעלי מקצועות חפשים) ובין האוכלוסייה הערבית הנוצרית (שהסוחרים והפקידים היו מרובים בה ביחס) היה קיים הבדל ניכר ביחס לרעיון הקואופראציה. תגובתם של המוסלמים לרעיון זה היתה חיובית יותר. רובם היו פלחים, בעיקרם — אריסים, שהיו רגילים למנהגים של עזרה הדדית, כגון: שיטת ההלוואה הקולקטיבית, שלפיה חותם אחד מן הלואים על שטר-החוב, בעוד שהשאר חותמים עליו כמסיבים; ההלוואה מחולקת בין החרי תמים לפי ידות מוסכמות. כמרכן היתה נהוגה בין הפלחים בעלות משותפת של החווה ואדמת-המרעה, מקורות-המים ומקומות-הדיש, וכן העסקה משותפת של רועים ושומרים.

בדו"ח של רשם האגודות השיתופיות צויין, שאחר 12 שנות פעילות נתארגנו אגודות לאשראי רק ב148 מתוך כ1,000 הכפרים הערביים, שהיו קיימים בארץ, ואלה שירתו אך כ90,000 מתוך המספר הכללי של תושבי הכפרים הער-

## התחבורה

הדרכים בא"י מימיקדם עד ההתיישבות החדשה. — התחבורה הקדומה ביותר בארץ נקיימה באמצעות בהמות-רכיבה; בעגלות ובמרכבות לא השתמשו כמעט כלל. כתר-צאה מכך לא היה צורך בסלילת דרכים מיוחדות, אלא שנוצרו שבילים בלתי-סלולים בין ישוב לשוב. דרכים כאלו הותקנו מתוך סילוקן של האבנים מקרה-הדרך. אבנים אלו נערמו בשוליהן של הדרכים ושימשו כעין גדרות להן, ועם זה — לשדות ולכרמים, שגבלו עם "גדרות" אלו; כך היו עולי-מצרים יכולים להבטיח לשליטה של אדום, שילכו בדרך-המלך ולא יטו מן המסילה (במדבר כ, יז—ט).

המבנה הגאוגרפי של הארץ ומצבה בין סוריה ומצרים גרמו לכך, שכבר בימי-קדם עברו בה שתי דרכים בינלאומיות גדולות: (א) "דרך-הים" שנמשכה מדמשק, דרך גשר בנות-יעקב, דרומה; הזרוע האחת של דרך זו עברה על-יד הר תבור והשניה דרך בית-שאן. שתיהן התחברו בפתחו של מעבר עירון, על-יד מגידו. בארובות, בפתחו המערבי של אותו מעבר, נתחברה דרך זו עם דרך חוף-הים, שנמשכה מצור לעכו, ומשם — מסביב לכרמל, ושוב לאורך-החוף. בהמשכה עברה הדרך הקדומה לרגלי הרי שומרון ויהודה, דרך אֶפֶק (ראשה-עין) ולוד ומשם, דרך יבנה, אשדוד, אשק-לון ועזה, למצרים. בחלקה הדרומי נקראה דרך זו במקרא "דרך ארץ פלשתים" (שמ' יג, יז); (ב) "דרך-המלך", שבה רצו בני-ישראל לילך כשביקשו לעבור דרך אדום ומואב (במד' כ, יז); ה"מלך" הנוכח כאן היה בלא ספק מלך-מצרים. דרך זו עלתה מאילת בעמק נחל-יתים, ומשם נמשכה לרָקֶם, קירמואב, מידבא וחשבון, רבת-עמון, רמות-גלעד, עשרות עד לדמשק.

דרך שלישית, שחשיבותה היתה בעיקר פנימית, היתה דרך-האבות, שנמשכה מדותן לשכם, לשילה, לבית-אל, גבעת-שאול, ירושלים, בית-לחם, חברון (ואלזוני-ממרא) עד לבאר-שבע וארץ-גֶרָר, ומשם — דרך קָדֶשׁ בְּרֶנֶע למצרים. מלבד דרכים אלו, שעברו לארכה של הארץ, היו דרכים הרבה, שעברו לרחבה. אלו האחרונות חיברו את ערי-החוף עם הישובים של פנים-הארץ, עם עמק-הירדן ועם עבר-הירדן, כגון הדרך מיריחו לעי ובית-אל; דרך בית-חורון ועמק-אילון; הדרך מסופוט לשכם ומשם לשפלת-החוף וכד'.

הצורך בסלילת-דרכים גבר עם הנהגת השימוש בכלי-רכב בצבאם של מלכי-ישראל, ויש להניח, ששלמה והמלכים אחריו דאגו, לכל הפחות, להתקנת פְּבָשִׁים סלולים לערי-הרכב שלהם. כמו-כן חצבו כנראה הצורים מעברות בגבי הגבעות הנמוך שלאורך חוף-הכרמל כדי להקל על הגישה לעריהם עתלית ודאר או כדי לייבש את הביצות שברך. גם מישע מלך-מואב הכריז בכתובת שלו: עשית [י] המס [י] לה בארנ [ו]ן [שורה 26], ובכך נתכוון בלא-ספק להקלת המעבר המסוכן בקרבת נהר זה — מעבר, שהיה חלק מדרך-המלך. דרכים קדומות אלו היו, ודאי, דרכי עפר כבוש ולשם סלילתן הוצרכו בונייהן לבצע בכמה מקומות חציבות. בדרכים אלו השתמשו צבאותיהם של הכובשים השונים, מלכי מצרים, אשור, בבל ופרס, ואף הצבאות ההלניסטיים.

בתקופה הרומית בא שיפור מרובה בסלילת-הדרכים בארץ. רשת-דרכיהם התאימה בקוויה הכלליים לדרכים, שהיו קיימות בתקופות הקדומות. הדרכים הרומיות שימשו בראש וברא-

שונה לתכליות אסטרטגיות, ולפיכך נתרחה הרשת הרומית בהקבלה לקרבות, שנערכו בארץ. בימי מלחמת-אספסיינוס ומיד אחריה הותקנו כביש-החוף ושלוחתו לירושלים; וכן חוברת בית-שאן עם דמשק וכביש-סוריה, כתוצאה מביקוריו של הדריינוס בארץ וממלחמת בריכוכבא הושלמו הכבישים בין ירושלים ויריחו, ירושלים ועזה, "כביש-המצור", שנבנה מסביב לשטח, שבו התבצרו המורדים, וכן הכביש שחיבר את קיסריה, בירת הפרובינציה, עם לְגִיָּו, שבה חנה הלגיון השישי, ועם ציפורי, בלבו של הגליל היהודי; כביש-ערב, שעבר מעכו לטבריה, השלים רשת בטחונות זו, בינתיים סלל נציבו של טריינוס, קורנליוס פלמה, מיד לאחר שכבש את הממלכה הנפטית (שהפכה ב-106 לפרובינציה ערבית), את "הכביש החדש" (via nova), שנמשך מבצרה עד אילת בקו של "דרך-המלך". בתקופות מאוחרות יותר הושלמו הדרכים, שחיברו את ירושלים עם נְאֶפּוֹלִיס (שכם) וסְבֶסְטִי, ואת נְאֶפּוֹ-ליס עם בית-שאן. הכבישים הרומיים היו בנויים היטב לפי מושגי הזמן ההוא; הם נסללו בשפלה על בסיס של אבנים, ובמעברים שנחצבו בהרים. לאורך הכבישים הועמדו אבני-מיל, ועליהן היו כתובות, ברובן בלשון הרומית, שהיו מכוונות ליתן הסברים לצבא העובר בדרך. הרומים היו הראשונים, שבנו גשרים מעל לנהרות ולנחלים (תיקון גשרים" נחשב בין המעשים הנאים של הרומים, לדברי ר' יהודה בר' אילעאי — שבת ל"ג, ע"ב). כמה מן הגשרים הרומיים שימשו את הציבור עד המאה ה-19 (כגון גשר מג'אמע על הירדן ממזרח לבית-שאן וכמה גשרים בעבר-הירדן). בתקופה הביזנטית ובתקופה הערבית הקדומה עוד הוסיפו להחזיק את הכבישים הרומיים במצב תקין; על כך מעידות בין השאר גם אבני-מיל, שבהן חקוקות כתובות ערביות מימי החליף עֶבְד אֶלְמֶלֶךְ (המאה ה-7 לסה"נ). הצלבנים הר-סיפו להשתמש ברשת-הדרכים הישנה, בעיקר בשפלת-החוף; הדרכים בפנים הארץ, שלא שימשו לתנועות-חילויותיהם, נעזבו והתחילו משתבשות. אמנם הממלוכים דאגו לקיומו של דואר מלכותי מסודר ואף הקימו כמה חאנים לאורך הכבישים הראשיים (כגון החאן האדום על-יד בית-שאן, החאן על-יד ראש-העין, ועוד), אך הוניהו את בדיק-הדרכים; והתורכים אחזו במנהגם גם בבניית החאנים וגם בהונחתן של הדרכים, שהפכו למקומות של ציבורי-אבנים, שהוצאו מן השדות הסמוכים. בימי מסעו הצבאי של נאפוליון ב-1799 היתה תחבורת-הארץ במצב הירוד ביותר; רק ב"דרך-המלך" הישנה השתמשו עוד בעליות לרגל מדמשק למכה. עם עליית המתח של החיים הכלכליים בארץ במאה ה-19 התחילו דואגים בה גם לתחבורה; ביחוד נעשו כמה תיקונים בדרכים (בעיקר בקו חיפה—יפו ויפו—ירושלים); אך חידושה של רשת-הדרכים בארץ היה מפעלו של השלטון המאנדאטורי (שב-מקרים הרבה הלך בזה בעקבות סוללי הכבישים הרומיים)— מפעל, שבוצע בעיקר בשנות ה-30 בהשפעת המרידות הערביות ובעיות-הביטחון, שהיו קשורות בהן.

מ. א. י.

הכבישים. — א. משנות ה-70 של המאה ה-19 עד תקומתה של מדינת-ישראל. הכביש המודרני הראשון בא"י נסלל בין ירושלים ויפו ב-1869/70. לפי עדותו של הקונסול הבריטי בא"י באותה תקופה, בוצעה אז התחבורה היומית בין ירושלים ויפו ע"י עשרות אחדות של גמלים וחמורים וע"י דואר-סוסים (אחת ליומיים). עבודת



קטע מן הכביש לסדרום, שסלילתו הושלמה ב-1953

מספר המכוניות הרשומות *	אורך הכבישים ק"מ	השנה
450	400	1920
1,963	600	1925
3,186	912	1930
11,874	1,207	1933
15,748	2,340	1940
14,619	2,640	1944
17,000	2,720	1946

\* לא נכללו כאן מכוניות הצבא, שמספרן היה מרובה, ובפרקי זמן מסויימים — בסוף תקופת המאנדאט — אף עלה על מספרן של המכוניות האזרחיות.

רחבו של החלק הכבוש בדרכים הבינעירוניות הראשיות בא"י היה 5 מ' עד 6 מ', ואילו רחבה הכללי של הדרך היה 20 מ' עד 30 מ'. בדרכים ממדרגה שניה היה רחבו של החלק הכבוש 3 מ' עד 4 מ'. רחבם של הכבישים בתחומים עירוניים (שהיה תלוי ברחבם של הרחובות) לא עלה עפ"ר על 6 מ'. דרכים בלתי-כבושות, מהן מצוידות במעבירי-מים ותעלות, היו נוחות לתנועה רק בעונות מסויימות של השנה. עד 1925 היו כל כבישי-השדה, שנסללו בארץ, כבישי-חצץ, שנבנו לפי שיטת מקאדם קשורי-מים על גבי יסוד של אבני-גוויל או בלעדיו. מ-1925 ואילך התחילו בונים את הכבישים הראשיים ככבישי מקאדם-אספלט לפי שיטת-ההדרה ובשנים האחרונות גם לפי שיטת הבליילה (ע"ע דרכים). ב-1922 התחילו סוללים גם כבישי-בטון — בתל-אביב ונתניה, ובמקצת גם ביישובים הסמוכים לת"א. כבישי-שדה מבטון נבנו רק במקרים בודדים.

ב. הפ ב י ש י מ ב מ ד י נ ת י ש ר א ל. אחת מן הבעיות שעמדו לפני שלטונות המדינה בימים הראשונים לקיומה,

הכביש הנזכר הוצאה לפועל כחלק מן ההכנות לקבלת-הפנים הממשלתית לפראנק-יוסף, קיסר אוסטריה, ואורחים מבתי-המלכות של פרוסיה ואיטליה, שהתעתדו לבקר בארץ אחר השתתפותם בפתיחה החגיגית של תעלת-סואץ. העבודה היתה לקויה, באופן שנתיים לאחר שנסתיימה נהרס הכביש כמעט כולו, וזמן לזמן היה הכרח לסלול אותו מחדש; וכשנסללה מסה"ב הראשונה בארץ בין ירושלים ליפו והתנועה בה נפתחה ב-1892, נתמעטה התנועה בכביש, שבו נמשכה הנסיעה עה בעגלה כ-12 שעות (לעומת 4 שעות ברכבת).

הישוב העברי החדש גרם אף הוא להתפתחותה של תחבורה בארץ ע"י מה שהנהיג בה את השימוש בעגלות, שנחשבו אז במזרח לאמצעי-הובלה חדישים. אך עד מלחמת-העולם | כמעט שלא היו בארץ כבישים מתוקנים, שתנועה סדירה היתה אפשרית בהם במשך כל עונות-השנה. בזמן המלחמה הרחיבו גם התורכים (בעזרת הגרמנים) וגם הצבא הבריטי את רשת-הכבישים בארץ מטעמים אסטרטגיים. בתחילת 1920 הגיע ארכם הכללי של הכבישים, הראויים לתנועה במשך כל השנה, ל-400 ק"מ בקירוב, וארכן של הדרכים הטבעיות, שנמצאו בפיקוח-השלטונות ושהשימוש בהן היה אפשרי רק במשך ימות-החמה — לכ-1,000 ק"מ. כל הכבישים נסללו לפי השיטה הפשוטה ביותר (שכבת-חצץ על יסוד של אבני-גוויל) והתאימו רק לסוג התנועה, שהיתה קיימת באותה תקופה. עם התפתחותם של הישוב והתחבורה בארץ ועם ריבוי האוטומובילים בתוכה, נתרחבה הרשת של הכבישים ובנייתם שוכללה במידה ניכרת. בטבלה הבאה מובאים המספרים הנוגעים לכבישי א"י ולתנועה בהם מ-1920 עד 1946.

פוחחה בא"י ע"י השלטון המאנדטורי בראש ובראשונה כאמצעי-תחבורה צבאי, בלא להתחשב באופן מיוחד בצרכי האוכלוסייה האזרחית (ע"י להלן, מסילות-הברזל). ביחוד לא הותאמו שירותי-הרכבת לצרכי האוכלוסייה היהודית, ודבר זה המריץ את זו האחרונה להשתמש במידה גדלה והולכת באמצעי-תחבורה מוטוריים לשם הסעת-נוסעים והובלת-משאות כאחת.

התפתחותה של התחבורה המוטורית נמשכה גם אחר תקומתה של המדינה, אע"פ שהרכבת התחילה בזמן האחרון כובשת לה בתחבורה האזרחית מקום חשוב כתוצאה מן ההשקעות, שהשקיעה המדינה בשיפורה ובהרחבתה. עיקר התחבורה בישראל מבוסס אף כיום על כלי-רכב מוטוריים. גם מבחינת הבעלות של התחבורה היבשתית הציבורית לא נשתנתה תחבורה זו מיסודה עם תקומת-המדינה. התחבורה הציבורית באוטובוסים נשארה מנופולין של קואופראטיווים, וגם בהובלת-המשאות המוטורית בולטת צורה זו של בעלות. בעוד שהמבנה של התחבורה היבשתית הותנה ע"י סיבות היסטוריות, שהיו קשורות במטרותיו של השלטון המאנדטורי ובצרכיו של הישוב היהודי, נקבע קצב גידולו של צי-המכוניות בארץ ע"י גידולו של הישוב היהודי והגיאיות הכלליות, שהיתה כרוכה בגידול זה.

טבלה 1

כלי-רכב ממונעים בעלי רישיון-נסיעה

1954	1952	1950	1945	1939	1925	
18,826	16,266	13,301	4,990	4,240	256	מכוניות-משא
1,843	1,677	1,309	1,409	1,271	316	אוטובוסים
2,346	1,984	1,276	1,299	1,264	622	מוניות
						מכוניות
13,739	11,779	9,388	5,203	6,699	406	פרטיות
10,655	9,225	7,432	1,928	2,282	323	אופנועים
47,409	40,931	32,706	14,829	15,756	1,923	כל כלי-הרכב הממונעים

מטבלה 1 אנו למדים, שבמשך 30 שנה (1925—1954) גדל הצי של כלי-הרכב הממונעים פי 25 לערך. קצב-הגידול המהיר ביותר היה בצי של מכוניות-המשא (פי 70) והאיטי ביותר בזה של המוניות (פחות מפי 4). — מספרים אלה אינם משמשים ביטוי נאמן לשינויים, שבאו בכוסר ההובלה וההסעה של כלי-הרכב למיניהם. הטונאג' הממוצע של מכוניות-המשא גדל במשך תקופה זו, וכן גדל המספר הממוצע של מקומות-הישיבה באוטובוסים ובמוניות.

אין בידנו אומדן של נפח כלי-הרכב המוטוריים, ששימשו להובלת-מטענים בשנים שקדמו לתקומת-המדינה. בשנים האחרונות נערכים שנה-שנה אומדנים של נפח ההובלה וההסעה בכבישים, שהם מבוססים על ספירות-התנועה המבוצעות ע"י הלשכה המרכזית לסטאטיסטיקה. לפי אומדנים אלה גדל הנפח של כלי-הרכב הממונעים, המשמשים בתחבורה של ישראל, כלהלן:

טבלה 2

מדד התחבורה הממונעת (1951 = 100)

1954	1953	1952	
100	98	104	מכוניות-משא
106	123	121	אוטובוסים
134	114	109	מכוניות קטנות (כולל מוניות)
115	116	102	אופנועים
112	109	110	כל כלי-הרכב

היתה בעיית שיקומם של הכבישים, שנהרסו בימי מלחמת-העצמאות. עם גמר המלחמה (1948) נמצאו בגבולות-ישראל כ-1,600 ק"מ של כבישים מכל הסוגים (כשני-שלישים מן הרשת הכללית של א"י המערבית), שרובם דרש תיקון ושיקום. בו בזמן התחילו בסלילתם של כבישים חדשים, שהיו דרושים לתנועה הגוברת או לצרכי-פיתוח. כבישים אלה היו בעיקרם משני סוגים: כבישים ראשיים, שנועדו לשמש לתנועה בין מרכזי-הישוב או לקישור של נקודות חשובות, וכבישי גישה ופיתוח, שתפקידם היה לחבר את הישובים החקלאיים החדשים לכבישים הראשיים. הכבישים הראשיים, שיש להזכירם במיוחד, הם: חלקים חשובים בדרך רמלה—שערה-הגיא לירושלים, כביש פלוגות (פלוג'ה)—הדרך לבאר-שבע, כביש נתניה—תל-אביב, כביש באר-שבע—ים-המלח, כביש עין-כרם—נס-הרים באזור-ירושלים, כביש ספיח—בית-הגדי בנגב הצפוני, והחלק הצפוני של הכביש מבאר-שבע לאילת.

על ארכם הכללי של הכבישים בארץ, פרט לכבישים העירוניים, 1949—1955 מלמדת הטבלה הבאה:

הכבישים בא"י 1949—1955

השנה	אורך הדרכים מכל הסוגים (ק"מ)	אורך כבישי-האספלט (ק"מ)
תחילת 1949	1,600	1,380
1950	1,700	1,430
1951	2,070	1,670
1952	2,200	1,800
1953	2,400	2,000
1954	2,380	1,980
1955	*2,594	2,028

\* בכלל זה — 456 ק"מ של כבישי-גישה.

ההוצאות הכלליות, שהיו כרוכות בבניית הדרכים והגשרים בארץ, בתיקונם והחזקתם, הסתכמו בשנת-התקציב 1954/55 ב-9 מיליון ל"י.

למרות העבודה המרובה, שנעשתה במשך 8 שנות-קיומה של מדינת-ישראל, בפיתוח התחבורה באמצעות דרכים סלוי, לוח, עדיין רחוקה הרשת הקיימת מלספק את צרכי-הפיתוח וצרכי התחבורה המוטורית בארץ. העבודות העיקריות, המוצאות לפועל כיום (1955), הן: השלמת כביש נתניה—חדרה (בדרך חיפה—ת"א), סלילת כביש באר-שבע—דימונה (לשם קיצורה של דרך באר-שבע—ים-המלח), השלמת הדרך לאילת, התקנת דרכים לאזור הנגב המרכזי ושיפור הכבישים בדרכים הראשיות באזורי-הארץ השונים (בעיקר הרחבתם, שהוצרכה ע"י התפתחותה של התנועה בהם).

שיטות הבניה של כבישים, שכיום משתמשים בהן בארץ, הן: לכבישים ראשיים — מקאדם אספאלט מוחדר ומוחדר למחצה, וביחוד בטון-אספאלט בצורתו הפשוטה יותר (ע"ע דרכים); לכבישים ממדרגה שניה וכבישי-גישה — חצץ רגיל או מקאדם-אספאלט מוחדר למחצה. רחבם של הכבישים ממדרגה ראשונה הוא 7 מ' (לשני מסלולי-תנועה), בחלקים הסמוכים לערים הגדולות הוא עפ"ר גדול מזה, ובכמה מקו-מות מצויים אף שני כבישים מקבילים, שרוחב כל אחד מהם הוא 7 מ' ושהתנועה בהם נעשית אך בכיוון אחד בלבד. של. אט.

התחבורה המוטורית. — התפתחותה של התחבורה המוטורית בארץ-ישראל, ואחר-כך במדינת-ישראל, היתה קשורה בתנאים ההיסטוריים והחברתיים המיוחדים לארץ. הרפכת



של הרכבת הן בהסעת-נוסעים והן בהובלת-משאות, אין להסיק מכך, שיהא בה כדי לספק את צרכי-התחבורה של המדינה במידה, שתביא לידי הפסקת התרחבותה של התחבורה הממונעת. בתנאים תקינים תוסיף תחבורה זו להתרחב משתי סיבות אלו: (א) ריבוי האוכלוסיה והייצור; (ב) גידול שטחה הכלכלי של המדינה ע"י יישובם ותיעושם של האיזורים, שכיום הם מחוץ לתחומה של הפעילות הכלכלית. מחמת אי-חידוש הציוד במידה מספקת בשנים האחרונות, נפגם כשרה של התחבורה הממונעת ומתרבה ההתיישנות של צי-הרכב; ביחוד ניכרת התיישנות זו בצי של מכוניות-המשא.

א.ב. ש.

מפילות-הברזל. — א) לפני תקומתה של מדינת-ישראל. מפילות-הברזל הראשונה בארץ נבנתה בין יפו וירושלים ב1890—1892 (השווה למעלה, עמ' 955). המסילה היתה צרה (ברוחב של מ' אחד). הוזיפון לבנייתה, שניתן ליוסף נבון, תושב-ירושלים, הועבר על-ידי חברה צרפית, שבנתה את המסילה בעיקר לצורך תנועת התיירים ועולי-הרגל לעיר-הקודש. הוזיפון ניתן ל-71 שנה, וכיוון שממשלת-תורפיה לא נתנה שום ערבות להכנסותיה של המסילה — כפי שהיה נהוג ביחס למסילות אחרות, שנבנו בתורפיה באותה תקופה — עבדה החברה מתוך הפסדים מרובים, ולא פעם עמדה לפני פשיטת-רגל. ב1900 החליטה ממשלת-תורפיה לסלול מס"ב בין דמשק, בירתה של סוריה (שגם א"י הש-תייכה לה באותה תקופה), ובין מפה ומדינה (המרחק בין התחנות הסופיות: כ1,500 ק"מ). בין דמשק ואל-מוזיריב היתה קיימת מס"ב, שנבנתה ע"י בעלי-הזיפון צרפתיים, ומתחילה נתכוונה הממשלה לקנות מידם מסילה זו, ולהמשיך קו זה מאל-מוזיריב דרומה. אך מאחר שלא הושג הסכם בינה ובין בעלי-הזיפון בדבר המחיר, החליטה ממשלת-תורפיה לבנות מסילה מקבלת בין דמשק לאדרעי. לאחר מכן הורגש גם הצורך בסידור תחבורה עם נמל בים התיכון. הואיל והמסילה של דמשק-בירות נמצאה בידי הצרפתים, בחרה הממשלה התורפית לבנות מסילה מאדרעי לחיפה, כדי להטות את משלוח-הסחורות וגם את תנועת-התיירים מביירות לחיפה. רחבה של מסילה זו היה כרוחב המסילה החג'אזית: 105 ס"מ. ב1912 נבנה קו חיפה-עכו. באותה שנה התחילו גם בבניית מסילה, שנועדה לחבר את ירושלים — דרך עפולה — עם רשת המסילות הקיימות. אך כשפרצה מלחמת-העולם, היטו את המסילה — מחמת הקשיים, שהיו כרוכים בסלילתה בהרי-יהודה — לצד השרון (לטול-כרם); מכאן המשיכו אותה

המספרים שבטבלה 2 מראים גידול של קצת יותר מ10% בנפח הממוצע של כלי-התחבורה שבדרכים. אך מלבד המגמה הכללית של גידול, שאנו מוצאים בנפח, מתגלות כמה מגמות-משנה, שהן תוצאה של כמה גורמים, שמשפיעים על התפתחותו של ענף משקי זה. נפחן של מכוניות-המשא היה בשנים אלו קרוב לשיעורו ב1951. עובדה זו יש לייחס בחלקה להגברת כוחה של הרכבת, שהרחיבה בתקופה זו במידה ניכרת את הקף פעולתה בהובלת-מטענים.

לעומת התנודות הקלות בלבד, הניכרות בתחום של הובלת-משאות, ניכרות תנודות גדולות בתחום של הסעת-נוסעים. בעוד שמדד התנועה באוטובוסים עלה מ100 ב1951 ל123 ב1953 וירד ל106 ב1954, מראה מדד התנועה במכוניות קטנות עליה חדה ובלתי-פוסקת — עובדה, שנחשבת לסימן מובהק לעליית רמת-הצריכה של שירות-התחבורה זה לנוסעים. כמרוכז מסתמנת מגמה לעבור מכלי-רכב ציבוריים לרכב פרטי, שהוא נוח יותר מכמה בחינות — על מה שמעידה בין השאר גם העליה של מדד התנועה באופנועים. למרות מגמות אלו ניכרת עליה מוחלטת במספר הנוסעים המש-תשים באוטובוסים:

טבלה 3  
ה נ ו ס ע י ם ב א ו ט ו ב ו ס י ם  
(ב מ י ל י ו נ י ם)

1953	1952	1950	1945	1939	ה נ ו ס ע י ם
48	53	41	34	11	נוסעים בקווים בינעירוניים
254	265	221	113	46	נוסעים בקווים עירוניים ותת-עירוניים
436	482	373	308	100	מדד הסעת הנוסעים: נוסעים בקווים בינעירוניים
552	576	480	246	100	נוסעים בקווים עירוניים ותת-עירוניים

לפי נתונים אלה גדל מספרם של הנוסעים באוטובוסים ב1939 פי 4—5, בעוד שמספרם של האוטובוסים גדל באותו פרק-זמן בשליש בלבד (עי' טבלה 1). הפרש זה מתאזן בחלקו ע"י גידול המספר הממוצע של מקומות הישיבה והעמידה באוטובוס, ובחלקו ע"י ניצול מרובה יותר של הרכב. אך ניצול זה מביא לידי צפיפות באוטובוסים, ומכאן הספר להתגברותה של המגמה להיזקק למכוניות קטנות. אע"פ שבשנים הבאות יעלה — כפי שמשערים — משקלה

ה ר כ ב ם ש ל כ ל י - ה ר כ ב ה מ מ ו נ ע י ם ב מ ד י נ ת - י ש ר א ל ל פ י ג י ל ם (ב א ח ו ז י ם)  
(מארס 1951 -- מארס 1954)

כל הסוגים		אופנועים		מכוניות פרטיות		מוניות		אוטובוסים		מכוניות-משא		ה ג י ל
1954	1951	1954	1951	1954	1951	1954	1951	1954	1951	1954	1951	
5.2	22.7	2.9	20.2	7.0	23.5	3.7	40.3	2.7	30.1	5.5	20.8	עד 1.9 שנים
26.8	27.7	19.4	36.5	32.6	40.4	42.7	38.4	42.8	17.8	22.6	14.0	" 2—4.9
22.6	4.3	29.8	2.8	31.1	2.8	32.6	0.6	14.0	8.4	11.1	6.0	" 5—7.9
2.6	23.3	2.0	14.1	1.2	6.6	0.1	5.9	4.5	11.5	4.2	43.0	" 8—9.9
29.2	13.3	29.0	18.1	11.8	16.3	13.4	12.3	15.0	10.0	47.0	8.9	" 10—15
13.6	8.8	16.8	8.3	16.3	10.4	7.5	2.5	21.0	22.2	9.6	7.3	יותר מ15 שנה

העולם 11 לא בא כל שינוי ברשת זו. אך עם פלישתם של הכוחות הבריטיים לסוריה ביוני 1941, הורגש מיד הצורך להמשיך צפונה את קו קנטרה—רפיה—חיפה, כדי לאפשר אספקה נוחה ותקינה לכוחות של בעלי-הברית, שנמצאו בלבנון, בסוריה ובעיראק. לפיכך הוחלט לבנות מס"ב ברוחב תִּקְנֵי מחיפה לבירות ומכאן לטריפולי; בתחומה של א"י עוברת מסילה זו מחיפה דרך עפֹ—נהריה לראש-הנקרה. בנקודה אחרונה זו עוברת המסילה במנהרה, שקצה האחד נמצא בא"י וקצה השני בלבנון (אֶרְכָּה כֹּסֵף 350 מ'). מסילה זו מקשרת את הארץ אל דרכי-התחבורה של אסיה ואירופה (חיפה—חלב—אֶדְנָה—איסטנבול, ועוד).

המבנה העליון של מסה"ב בא"י היה מן הסוג הקל ביותר. משקל הפס — 37.2 ק"ג למ', 753 ליטרות ליארד במסדֹּב התקנית וֹ 20 ק"ג למ' במסילה הצרה. מספר המְּשָׁקִים מְרוּבָּה ביותר מחמת ארכו המועט של הפס (10.97 מ' — 36 רגל), ומספר האדנים — 1,300 לק"מ. במסילה התקנית עשויים האדנים (מידותיהם: 25 × 12½ × 250 ס"מ) מעץ ובמסילה הצרה — מפלדה (אֶרְכָּו של אדן-הפלדה — 187 ס"מ). גם הַנִּיד שייך לסוג הקל ביותר. הַנִּיד פֶּלֶל (בֹּ 1939) 62 קטרים במסילה התקנית (מהם רק 6 קטרים מֹ 1935, השאר — מֹ 1920; המשקל המאפסימאלי של הקטר: 63 טונות), 301 קטרים במסילה הצרה, שחלק ניכר מהם לא היה ראוי לשימוש יעיל. מספר קרונות-הנוסעים מכל המחלקות והסוגים היה 78 ומספר מקומות-הישיבה בהם היה 5,287; מספר קרונות-המשא היה 2,358, מזה במסילה התקנית — 2,021 ומידת-קיבולם הכללית היתה 24,867 טונות (בממוצע — 12 טון לקרון; של הרוב המכריע — 10 טונות). בזמן מלחמת-העולם 11 הושאלו על-ידי שלטונות-הצבא 50 קטרים וכֹ 2,000 קרונות-משא. מספר-העובדים היה: 1939 — 4,174; בֹ 1943 (השיא) — 7,778; מספר העובדים היהודיים ירד באותו זמן מן המאפסימום של 12% למינימום של 8%.

הקף-הפעולה של מסילות-הברזל בא"י  
בֹ 1922—1946

הוצאות (לא"י)	הכנסות (לא"י)	משאות (טונות)	נוסעים	השנה (שנת התקציב)
563,000	595,000	338,000	607,000	1922—23
596,000	648,000	521,000	1,228,000	1925—26
450,000	643,000	1,195,000	1,517,000	1930—31
715,000	1,015,000	1,693,000	2,469,000	1936—37
572,000	493,000	1,181,000	—665,000	1938—39
2,379,000	3,115,000	3,479,000	2,969,000	1943—44
2,180,000	2,857,000	2,158,000	2,345,000	1945—46

(ב) מסילות-הברזל במדינת-ישראל. כשקמה מדינת-ישראל נמצאו המיתקנים של מסה"ב במצב עלוב ביותר (מקצתם הרוסים), ובלא שיקום שלם של המסילות אי-אפשר היה אף להעלות על הדעת פעולה יעילה של הרכבות. אורך הקווים, שאפשר היה להפעילם שנה לאחר תקומתה של המדינה, היה 121 ק"מ בלבד. הַנִּיד היה מורכב מֹ 52 קטרים (רובם מֹ 1918), 38 קרונות-נוסעים, שהיו ראויים לתנועה, וכֹ 2,400 קרונות-משא מסוגים שונים ולמסילות מידות-רוחב שונות (רובם בלויים).

ברור היה, שעתידין של מסה"ב בארץ היה תלוי בהרחבת הרשת ובשיפורה. בֹ 1949 הוחל בביצוע התכנית להטיית של מסילת תל-אביב—חדרה לאיזור-החוף. קו זה (צומת-רמז—

לבאר-שבע, ומשם לעֹג'ה אל-חפיר (כיום: ניצנה). מסילה זו נבנתה בעיקר לצרכי הצבא התורכי, שהתעתד לעלות על תעלת-סואץ ועל מצרים. כשהחליטו הבריטים לפלוש לא"י, התחילו (בתחילת 1916) בבניית מס"ב מקצה המסילה המצרית (בִּקְנֶטְרָה) צפונה, כדי להבטיח אפשרות של אספקה לצבא-הפלישה. מסילה זו נבנתה סמוך לחוף, כדי שהצבא יוכל להסתייע בשעת הצורך בהגנתי-הצי; במאָרֶס 1917 הגיעה מסילה זו, שרחבה היה תִּקְנֵי (143½ ס"מ), כרוחב מסה"ב הראשית במצרים, לתחנת רפיה, התחנה הראשונה בגבולות א"י. בנייתה של המסילה התקדמה בד-בבד עם התקדמותו של הצבא הבריטי, ובפברואר 1918 הגיעה המסילה עד תחנת-לוד. פניה זו של המסילה לצד לוד, וכן המשכה לטול-כרם, בעקבות המסילה התורפית הישנה, נעשו כדי לחסוך זמן והוצאות, וכך הונח רוב האיזור של המושבות העבריות, שהוקמו לאורך חוף-הים. בסוף שנת 1918 הושלם הקו עד חיפה; באותה שנה הרחיבו השלטונות הצבאיים את המסילה הצרה של ירושלים—לוד עד לרוחב תִּקְנֵי ובנו שנית את מסילת יפֹ—לוד, שפורקה ע"י התורפים בזמן המלחמה. עם הקמת השלטון האזרחי בא"י ע"י ממשלת-המאנדאט הונחו כמה קווים, שנבנו בזמן המלחמה ע"י שני הצדדים הנלחמים ושמטרתם היתה צבאית בלבד (כגון: קווי באר-שבע—חפיר [בֹ 1920], באר-שבע—רפיה [בֹ 1927], באר-שבע—נחל-שורק, ועוד), ומן המסילה הכפולה, שעברה דרך חצי-האי סיני מקנטרה לרפיה, הושארה בשימוש רק מסילה אחת. בתקופה מאוחרת יותר הופסקה מטעמים כלכליים גם התנועה במסילה הצרה של עפולה—שכם—טול-כרם.

בתקופה שבין שתי מלחמות-העולם לא נבנו שום מס"ב בארץ. קשר תקין במס"ב היה קיים עם מצרים בלבד. אל הארצות השכנות בצפון ובמזרח היה קיים קשר-עקיפים ע"י מסה"ב החגאזית הצרה. רשת מסילות-הברזל, שנמצאה בפיקוחה של ממשלת-המאנדאט כשפרצה מלחמת-העולם 11, היתה מורכבת מחלקים אלה:

מס"ב ברוחב תִּקְנֵי (143½ ס"מ):

- (א) בארץ-ישראל:
- חיפה—רפיה (כולל הקו הקצר חיפה—ביהמ"ר למלט, נשר"י). 211.3 ק"מ
  - יפֹ—ירושלים. 87.0 "
  - ראש-העין—פתח-תקה. 6.6 "
  - לוד—צריפין. 4.2 "
  - ראש-העין—נבלט. 4.9 "
  - קו נעמן—הצפון. 21.8 "
- (ב) בחצי-האי סיני (קו רפיה—קנטרה על אדמת-מצרים). 204.9 "
- בסך-הכל 540.7 ק"מ

מסילות צרות (105 ס"מ):

- (א) בארץ-ישראל:
- חיפה—צמח. 87.5 ק"מ
  - חיפה—עפֹ. 18.4 "
  - טול-כרם—נור-אל-שמש (התנועה הופסקה בקו נור-אל-שמש—שכם לאורך 33 ק"מ בֹ 1938 ובקו עפולה—שכם עד מסעוריה לאורך 60 ק"מ בֹ 1932) 5.5 "
- (ב) בעבר-הירדן: קו נסיב-רבתי-עמון 323.3 "
- בסה"כ 434.7 ק"מ

האורך הכללי של מסה"ב מכל הסוגים היה, איפוא, 975.4 ק"מ; מהם בא"י המערבית — 447.2 ק"מ. בתקופת מלחמת-



הקטר הראשון, שהופעל בא"י בתחנת-הרכבת בחיפה (1902)

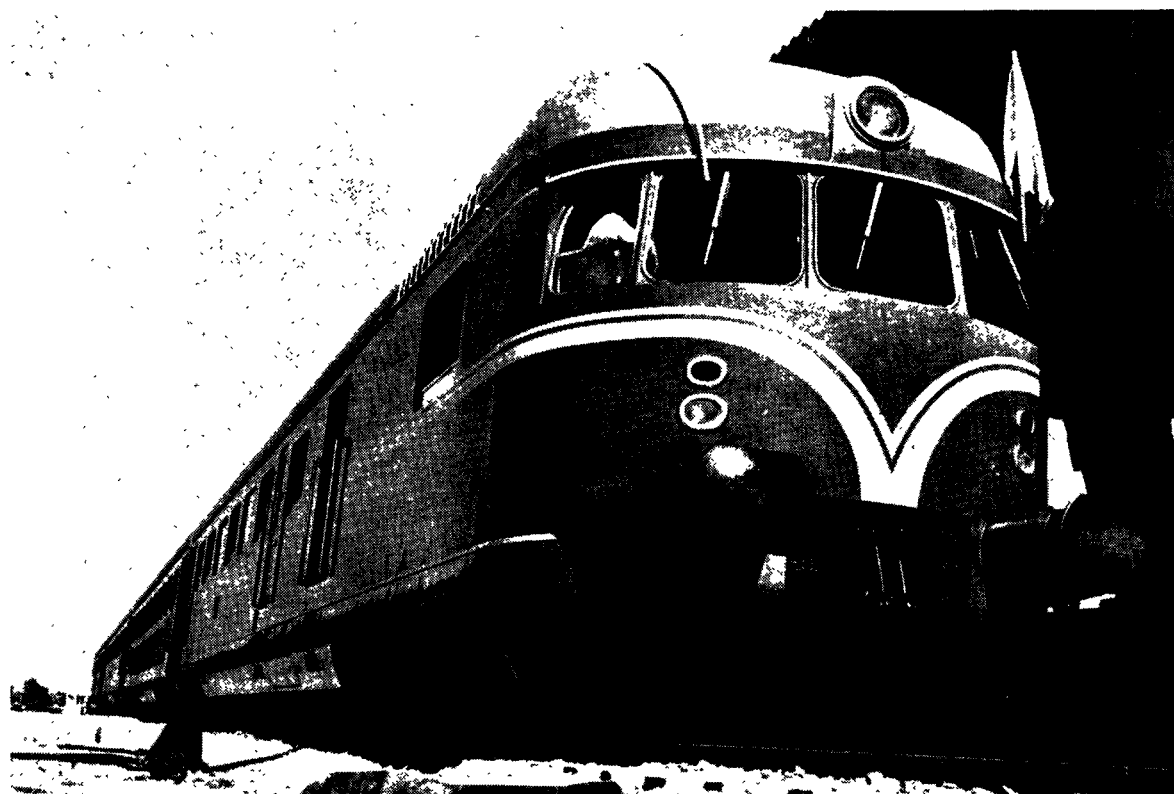

קרן ממונע (קרונוע), שהוכנס לשימוש בשירות-הרכבת של מדינת-ישראל ב-1955

מסילות-הברזל במדינת-ישראל בשנות 1949—1955

1954/55	1953/54	1952/53	1951/52	1950/51	1949/50	
356	352	303	291	291	268	אורך הקווים הפתוחים (ק"מ) . . .
1.600	1.864	1.887	2.069	1.815	1.371	עובדי-הרכבת (קבועים) . . . . .
3.060	2.531	2.265	1.778	1.557	1.008	נוסעים (באלפים) . . . . .
211.733	176.502	159.568	119.187	84.204	37.730	נוסעים-ק"מ (באלפים) . . . . .
1.296	1.114	918	917	779	520	משאות (באלפי טונות) . . . . .
124.500	112.606	93.946	104.249	82.843	39.881	טונות-קילומטרים (באלפים) . . . . .
4.441	3.188	2.402	1.717	1.261	692	הכנסות (באלפי ל"י) . . . . .
6.996	5.323	4.713	2.590	1.650	791	הוצאות (באלפי ל"י) . . . . .

בחשבון את העובדה, שמסילת חיפה — בירות — טריפולי קישרה את רשת מסה"ב בארץ אל בגדאד והמפרץ הפרסי, מצד אחד, ואל קושטה והרשת האירופית, מצד שני, וכן שמצויה מס"ב מא"י למצרים. בתנאי-שלום בין ישראל והמדינות השכנות יתהווה קשר ישיר במס"ב בין ישראל ובין המדינות של אסיה, אירופה ואפריקה, וישראל תשמש חוליה חשובה בתחבורת מסה"ב של שלוש היבשות.

של. אט.

**הספנות המסחריות.** — ספנות-המסחר הישראלית נולדה עם תקומתה של מדינת-ישראל. חוץ מחברה אחת, שמפעלת ספינות ניידות (בנסיעות בין נמלים זרים לשם הובלת מטענים מיוחדים), משמש רוב צי-הסוחר הישראלי את צרכי העליה, התיירות והמסחר של מדינת-ישראל.

קצב גידולה של הספנות המסחרית היה מהיר מאוד, כפי שמראה הטבלה הבאה:

אניות-סוחר תחת דגל-ישראל ותפוסתן

התפוסה (באלפי טונות)	מספר-הספינות	התאריך
6.1	4	16.5.48
23.9	8	31.12.48
54.7	18	31.12.49
74.5	20	31.12.50
94.2	28	31.12.51
111.9	31	31.12.52
119.1	31	31.12.53
108.2	29	31.12.54

גידול מהיר זה גרם לתגודות במספרן של החברות הישראליות, שהתחילו עוסקות בספנות מסחריות, נראה, שלכל הפחות שתי חברות — „צ"ם", שעוסקת בהעברת נוסעים ומשאות בקווים קבועים, ו„אלי"ם", שעוסקת בהובלת משאות ניידות (Tramping), נתבססו היטב, ויש להניח, שתוספנה לפעול בתחום זה גם בעתיד.

בהתאם לגידול הנזכר גדל והלך במשך אותה תקופה עצמה גם חלקו של הצי הישראלי בהעברת מטענים ונוסעים בין נמלי-הארץ לנמלים זרים.

גם טונאג-הסחורות וגם מספר-הנוסעים, שהועברו בספינות ישראליות, הם מרובים בפועל מכפי שמציינים המספרים שבטבלה, המובאת למעלה, גם משום הנסיעות בין נמלים זרים, שבוצעו על-ידי הספינות המשרתות את נמלי-הארץ, וגם משום ההובלה הניידת, שהוזכרה למעלה, שחלק מספינות-ישראל עוסק בה במיוחד.

כפרוייקט-נתיחה-הרצליה-תל-אביב, באורך של 46 ק"מ, שעלה ב-3½ מיליון ל"י, הושלם ב-1953; ע"י כך בוטל הקשר דרך לוד, ואורך-המסילה קוצר ב-18 ק"מ. ב-1954 נבנו 6 ק"מ נוספים, שהביאו את המסילה לתוך תל-אביב ממש, ובזו האחרונה נפתחה תחנה מרווחת לשירות-הציבור סמוך לרחוב ארלוזורוב (תחנת-רכבת מרכזית עתידה להיבנות בתל-אביב עם המשכתה של המסילה דרומה, בין רחובי-הבשן לדרך פתח-תקה).

ב-1955 הוחלפו פסי המסילה שבין חיפה לתל-אביב; במקום הפסים שמשקלם 37 ק"ג למ', הונחו פסים, שמשקלם 46 ק"ג למ' (המסילה של קו חדרה-ת"א נבנתה מלכתחילה מפסים אחרונים אלה, שאורך כל אחד מהם הוא 18 מ'). ע"י כך הוגברה בטיחותה של הנסיעה ואופשרה מהירות מאפסימא-לית של 90 ק"מ לשעה.

ב-31.3.1955 היה האורך של מסילות-הברזל בישראל כל-הלך: מסילות-תקן (143½ ס"מ) — 356 ק"מ של קווים רא-שיים 1861 ק"מ של שלוחות; מסילה צרה (105 ס"מ) — 87 ק"מ — במצב בלתי-ראוי לשימוש. בטבלה שלמעלה מובאים נתונים שונים על פעולת מסילות-הברזל בארץ בתקופה האחרונה.

עם זה הולכת ונשלמת העבודה בבניית הקו החדש מנען דרך צומת-יסודות עד באר-שבע (76 ק"מ), שתעלה ב-10 מיליון ל"י לערך. מסילה זו תקל הרבה את הובלת הפוספא-טים, האשלב והחמרים אחרים מן הנגב לנמלי-היצוא. כמרכיב מכינים תכניות לחיבור ים-המלח עם מסילת-הנגב דרך דימונה וכן להמשכת מסילת-הנגב מבאר-שבע דרומה עד לאילת. נדונות גם תכניות להפיכת המסילה הצרה של חיפה-עפולה-צמח למסילה ברובח תקני ולקישורה של טבריה למסילה זו.

נוסף על כך מתחדש הצי. מאה"ב ומגרמניה (מכספיי השילומים) מובאים לוקומוטיווי-דיזל חדשים, קרונות-נוסעים, קרונות-משא רגילים וקרונות לסחורות מיוחדות (הדרים, פוספאטים וכדומה), וכן יחידות משולשות של קרונות-מנוע מודרניים ומהירים (280 מקומות-ישיבה בכל יחידה).

על המשקיות של עבודת-המסילה אין לדון לפי הגרעון-נות, הכרוכים בה, בלבד: הפסדי מסה"ב בארץ, הבאים בעיקר מחמת מצבן של המסילות וצימצומה של הרשת, יצאו בשכר עידודם של ענפי-משק אחרים. המרחקים בארץ נעשו גדולים למדי, ואין לתאר הובלת מחצבים מן הנגב או מים-המלח לנמלי-הארץ במכוניות, שההובלה בהן עולה פי שניים ויותר משהיא עולה ברכבת. כמרכיב יש להביא

מטען קליביחס מוכרחות או לצאת מתחומי ללביהים. רק בקצת מקומות — בעיקולי החוף (חיפה, קיסריה) ומאחרי השוניות שממולו (יפו) — יכולים כלי-שיט קטנים למצוא מחסה מגעשהגלים. לפיכך נזקקו כל ערי-החוף לנמלים עשויים בידי אדם, שנבנו בדרך כלל כשפתחם פונה לצד הצפון, כדי שזובר-הגלים הראשי יהא מגן על המעגן מפני הרוחות הבאות מדרום וגם כדי למעט את הסתממות-הנמל ע"י הסחף הבא עם הזרם מחופי-מצרים. שונים מזה הם התנאים במפרץ-אילת, שמימי עמוקים והסערות בו נדירות. ב. היסטוריה, ראשיתה של בניית-הנמלים בא"י נעוצה בדורות קדומים מאוד. לפי המסורת היוונית, נמלי-יפו הוא מן העתיקים שבנמלי-העולם. בסוף האלף הרביעי לפסה"ג כבר היה קיים שיט מסחרי בין ערי-השפלה וערי-הפיניקים, מצד אחד, ובין מצרים, מצד שני. פרעה ז'וסר (2900 לפסה"ג) הביא כרותות-ארזים מן הלבנון. באלף השני לפסה"ג נתרחב סחר-הים בין א"י וארצות-חוץ באופן שקהקף גם את איי הים התיכון. גם הפלשתים שאבו, כנראה, כוח מן הקשר הימי, שהיה קיים בין עריהם ובין ארץ-מוצאם — כרתים. עשרה של מלכות דוד ושלמה בא לה במידה מרובה מהש-תלותה על יפו ושאר נמלי-השפלה, וכן על אילת-עציון-גבר, באופן שאפשר היה לה לקיים מסחר ימי מתרשיש עד אפיר. דרך יפו הובאו עצי הארזים והברושים מן הלבנון לבניין בית-המקדש — וכאן נפצו הדבורות, שהוכנו על-ידי הצידונים, והעצים הוטענו על בהמות-משא (מל"א ה, כג). מסתבר, שגם האבנים המסותות הובאו בדרך זו (שם שם, לב) ואף החיטים והשמן, שנשלחו לחירם, הוטענו בנמלי-יפו (שם שם, כה). לפיכך, היו שם, ודאי, סידורים מתאימים לפריקה ולטעינה במים שקטים. גם בדורות שלאחר מכן נשארה יפו נמלה הראשי של ממלכת-יהודה, ואליה היה פונה כל מי שביקש לו ספינה לדרך רחוקה (יונה א, ג). אבל זולת יפו נמצאו לאורך החוף כמה נמלים קטנים יותר (פסלון, ד"ר, אכזיב, עפו ועוד), שקצתם היו בידי מלכי-ישראל וקצתם היו עצמאיים או עצמאיים-למחצה. לעומת זה לא נבנה, כנראה, נמל מוגן בעציון-גבר, ולפיכך נשברו שם הספינות, שעשה יהושפט (מל"א כב, מט; דה"ב כ, לו). המאבק על השלטון בנמלים של הים התיכון וים-סוף היה אחד מקווי-היסוד של מדיניות-החוץ של מלכי-יהודה (ואח"כ של מלכי בית-חשמונאי).

בתקופת שלטון-פרס ניתנו נמלי יפו ודאר לאש-מנעור מלך-צידון. עם התרחבותו של סחר-הים בתקופה ההלניסטית גברה בערי-הנמל השפעתם של יסודות לא-יהודיים, בעוד שהתחזקות כוחם של הנבטים ניתקה את יהודה מאילת. אחת מפעולותיו הראשונות של יונתן החשמונאי היה כיבושה של יפו, ששמעון סיפחה סופית למדינת-היהודים ועשה תיקון-נים בנמלה, "ותהי לו לחוף אניות לעבור ממנה אל איי הים" (קדמוניות י"ד, ה'). לפי בקשתו של יוחנן הורקנוס פסק הסנאט הרומי, שהיהודים יהיו רשאים, "להוציא את סחורתם דרך נמלים ולא תהיה רשות לשום מלך או עם להוציא סחור-רות מארץ יהודה או מנמליהם בלא לשלם את המכס". בימי אלפסנדר ינאי נמצאו בגבולי-מלכותו הנמלים שקמונה, דאר, מגדל-שרשון, אפולוניה, יפו, יבנה, אשוד, אנתדון, עזה (מאיומאס) ורפיח, אך עפו ואשקלון נשארו ערים עצמאיות. הורדוס הרחיב את נמלה של קיסריה (היא מגדל-שרשון) ועשה עיר זו מרכז של המסחר הימי בארץ. גם בדורות שלאחר מכן מילאו ערים אלו תפקיד חשוב במסחר הבינלאומי, אע"פ

העברת מטענים ונוסעים בנמלי-הארץ, וחלקו של הצי הישראלי בהם

מטענים ונוסעים	1950	1951	1952	1953	1954
מטענים (שהוטענו ופורקו) בנמלי-הארץ (באלפי טונות)	1,648	1,800	1,352	1,600	2,008
בכלל זה — מטענים, שהובאו בספינות ישראליות (באלפי טונות)	201	327	373	521	587
אחוזי המטענים בספינות ישראליות	12	18	28	33	29
מספר הנוסעים, שהפליגו והגיעו (באלפים)	157	115	65	59	62
בכלל זה — הנוסעים בספינות בעלות דגל ישראלי (באלפים)	76	49	44	38	37
אחוזי הנוסעים בספינות בעלות דגל ישראלי	49	43	67	64	60

חשיבותם של הקווים, שבהם פועלות הספינות המניפות דגל ישראלי (פרט לאותן שעוסקות בהובלה ניידת), מבחינת המסחר והתיירות משתקפת בטבלה הבאה:

הרכב הקווים של הספנות הישראלית ב-1953

1. קרנוסעים לאירופה הדרומית	2 ספינות
2. קרנוסעים לאה"ב וקאנדה	1 "
3. קר-משאות לאמריקה הצפונית	4 "
4. קר-משאות לאירופה הצפונית	9 "
5. קר-משאות בימים התיכון והשחור	4 "
6. קר-משאות למערב אפריקה ולדרומה	1 "
7. קר-משאות חופי	2 "
8. קו הובלת-משאות ניידת	3 "
9. מהיץ לפעולה	5 "
בסה"כ	31 ספינות

רובו הגדול של צי-הסוחר הישראלי מורכב מספינות ישנות. ב-1954 היו בין הספינות המשרתות בו רק 4, שגילן למטה 5 שנים. מתוך התחשבות בצרכים הכלכליים והבטחתי-ניים של המדינה — שמחייבים החזקת צי, לכל הפחות, בהקף הקיים — החליטה ממשלת-ישראל על חידוש כללי של צי-הסוחר (באמצעות כספי-השילומים של גרמניה), שיסתיים, לפי התכנית, בשנת 1957 ושכתוצאה ממנו ייעלמו מן הצי הישראלי כל הספינות, שכיום הן בנות 5—6 שנים או יותר מכן. השינויים העיקריים, העתידים לבוא בספנות-המסחר הישראלי מתוך רכישת ספינות חדשות, יהיו: ריבוי המהירות והתמעטות הוצאות-ההפעלה, גידול כושר ההובלה של פרי-ההדר ושימוש במיכליות להובלת-נפט — סוג של ספינות, שכיום אינו מצוי בצי הישראלי.

א.ב. ש.

הנמלים. — א. ה. מ. צ. ב. ה. ט. ב. ע. י. א"י לא נחנה מטבעה בתנאים נוחים להתפתחותם של נמלים. שפכי-הנהרות שלה סתומים בחולות, בחופיה אין מפרצים מוגנים מסערות ועפר-אנוסות הספינות, המבקרות בארץ, לחנות במרחק של 1 ק"מ ויותר מן החוף מחמת המים הרדודים והשרטונות. ביפו שובתת העבודה מחמת סערות 24 יום בשנה (בממוצע) ובתל-אביב 30 יום, בעיקר בחדשי-החורף. אף מפרץ-חיפה זועף לעיתים כשסופה נושבת מדרום-המערב, וספינות בעלות

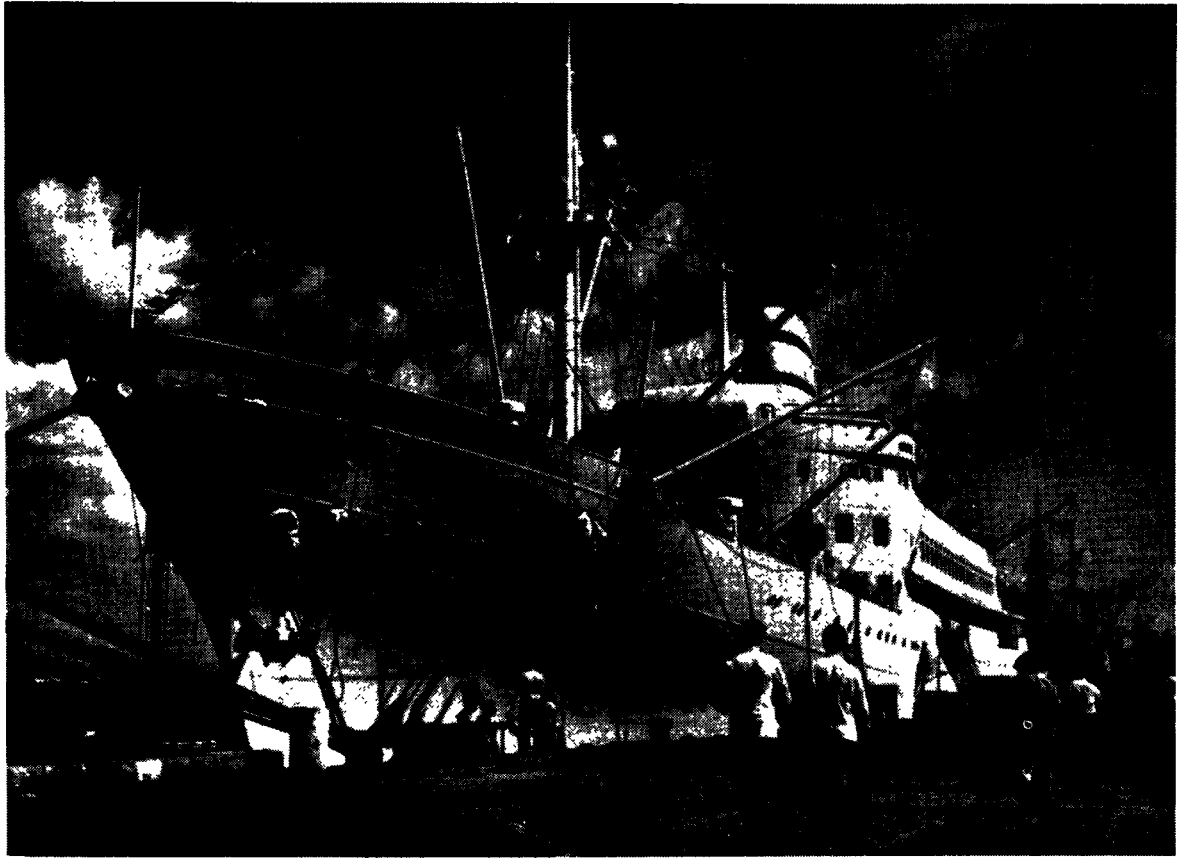

ספינת הנוסעים "ישראל" עוגנת על יד הרציף בנמל חיפה



"דגן" — ספינה להעברת נוסעים ומשאות — בנמל חיפה

התנגדותם של חוגים יהודיים, שהעדיפו לתכלית זו את יפו, השוכנת במרכז-הארץ. האמצעים לבניית-הנמל (מיליון לא"י) הושגו במסגרת המלווה „פלשתניה ומזרח-אפריקה“, שהוצא בערבותה של הממשלה הבריטית (1926), אך בפועל עלו ההוצאות לסך 1.2 מיליון לא"י, מלבד 0.23 מיליון לא"י שהוצאו על בנייתו של נמל-נפט. העבודה בוצעה על-ידי מחלקה מיוחדת, שהוקמה ע"י „מחלקת העבודות הציבוריות“ של ממשלת-המאנדאט ושפעלה מתוך שיתוף עם הפירמה ההנדסית של ראנדל, פאלמר וטריטון באנגליה. המחצבה בעתלית (נפתחה 1929) סיפקה כ-2 מיליוני טונות של אבן לבנייתם של שני שוברי-גלים, והחומר שהוצא עם העמקת קרקעיהם הוערם סמוך לחוף, באופן שנוצרה בדרומו ובמערבו של הנמל רצועת-חוף חדשה בשטח של 360 דונאם, שעליה הוקמו מחסנים, רציפים ובתי-משרדים. רוב הבניינים הללו הוחכרו ולא נכלל בתחום-הנמל. שטח נוסף של 50 דונאם יובש בפינה המזרחית של הנמל, שיוחדה לשמש כנמל-נפט וכמוצא לקר-הצינורות של חברת-הנפט העיראקית. ב-1932 התחילו ספינות עוגנות על-יד שוברי-הגלים, וב-31 באוקטובר 1933 נחנך הנמל ע"י סר ארתור ווקופ, הנציב העליון באותו זמן. נמל-הנפט הושלם ב-1934. הנהלתו של נמל-חיפה נמסרה מתחילה למחלקת-המכס, אך ב-1943, כשהנמל שימש בעיקר כבסיס צבאי, אוחדה הנהלתו עם הנהלת מסה"ב.

נמל-חיפה הושלם בערב הגיאיות הכלכלית, שבאה לארץ עם העליה מגרמניה. ב-1930 הגיע הקפו של היבוא לארץ ל-300,000 טונות, ואילו ב-1934 — ל-1,076,000 טונות. גם יצוא-ההדרים התחיל גדל בקצב מהיר. עומס התנועה במעגן-יפו גרם בין השאר להשחיתות של הספינות בנמל. בסוף 1933 נאסר על הספינות לפרוק ביפו מטענים כבדים (ברזל, עצים, צינורות וכד'), ויבוא זה רופז כולו בחיפה. אך גם בנמל-יפו בוצעו שיפורים חשובים (שעלו בסך של 325,000 לא"י): נבנתה חומת-מגן בגבול סלעי-הים, שבה נקבעו פתחים לסירות, נוספו מחסנים, תוקנו רציפים, נסללו כבישים חדשים, ועוד; אך למרות כל השיפורים הללו נשאר נמל זה מעגן פתוח, וגם חסר היה חיבור ישיר למסה"ב. פגיעה נוספת נפגעה בנמל-יפו במאורעות של 1936, כשמלחי-הנמל נצטרפו לשביתה הערבית, שהוכרזה כמחאה נגד העליה היהודית. הישוב היהודי שבדרום-הארץ הועמד ע"י כך בפני הסגר ימי חלקי — וכדי לפרוץ אותו התחילו היהודים פורקים מטענים גם בחוף תל-אביב (1936). להקלת העבודה בחוף זה נבנה בו מזח ברזל, ואח"כ נחפרה בריכה קשורה בתעלה לים; כמרכון נבנו מחסנים, נרכשו דוברות, מדלים וציוד נוסף. בפעולה זו הושקע במרוצת-הזמן סך של כרבע מיליון לא"י, שגוייס על-ידי חברת „אוצר מפעליים“, שבהקמתה השתתפו הסוכנות היהודית, חברות הפרדסנים, הסתדרות-העובדים הכללית, באנקים ואנשים פרטיים. ב-1939 פרקו וטענו בתל-אביב בסה"כ כ-206,000 טונות וביפו 267,000 טונות. הממשלה המאנדאטרית הכירה במעגן-ת"א כסניף צפוני של מעגן-יפו והתירה ל„אוצר מפעליים“ לגבות תשלום לזמנים כקבלנית לעבודות, שנעשו בנמל, אבל לא ויתרה על דמיה-רציף, ולפיכך פעלה החברה כל השנים מתוך הפסד. בימי מלחמת-העולם II נסגרו נמלי יפו ותל-אביב מחשש לפגיעתם של צוללות ומוקשים.

הטבלה הבאה מלמדת על מצב הנמלים של א"י והתנועה בהם שנתיים קודם הקמתה של מדינת-ישראל:

שעם התמעטותה של התנועה המסחרית בארץ אחר חורבן בית שני נידלדלו במידה ניכרת. במאה ה-7 לסה"נ עדיין היתה המספנה של עפו שניה בחשיבות לזו של אלכסנדריה. מכה נוספת הופו ערי-הנמל של א"י עם כיבוש הארץ ע"י הערבים, כי יחסיה-מלחמה, שהיו קיימים כמעט תמיד בין המוסלמים לבין אירופה הנוצרית, הפריעו למסחר הבינ-לאומי. אל-מוקדסי (במאה ה-10) מזכיר את נמלי עזה, אשדוד, אשקלון, יבנה, יפו וארסוף, שאליהם היו באות ספינותיהם של היוונים כדי למכור לעבדים את המוסלמים. שנפלו בשבי-הנוצרים. בתקופת מסעיה-הצלב שימשו יפו ועפו בסיסיהם העיקריים של הצלבנים. לכאן הובאו מאירופה המונית חיילים ועולים וסחורות לרוב. רוב המסחר והשיט בין אירופה וערי-הארץ נמצא בידי בני פיזה (ביפו) וויניציאה (בעפו), שבין השאר שיפרו את הנמלים והרחיבו, וביפו בנו סוללה בגבול-הסלעים. לעומת זה נשארה אשקלון זמן מרובה בידי המצרים ושימשה בסיס ראשי לצי-מלחמתם. הקשרים אל ערי-המסחר באירופה נמשכו גם אחר גירוש-הצלבנים, אך במאות ה-13 וה-14 ציוו השולטנים להרוס את מיתקני-הנמלים ולסתמם באבנים מחשש של פלישות נוספות מצד הנוצרים. רק בעפו נשאר נמל מבוצר קטן.

עם ריבוי יישובה של הארץ והתפתחותה המשקית במאה ה-19 חזרה וגברה התנועה בנמליה. ב-1886 הגיע שווי היבוא בנמל-יפו לסך של 240,000 ל"מ, ב-1900 לסך של 382,000 ל"מ וב-1913 לסך של 1,313,000 ל"מ. באותו פרק-זמן עלה היצוא מ-120,000 ל"מ ל-745,000 ל"מ. ב-1885 נשלחו לחו"ל 106,000 תיבות של פרייהדר; ב-1913 — 1,609,000 תיבות תנועת הנוסעים (צליינים, תיירים, תושבים ועולים) בנמלים הגיעה בתחילת המאה ה-20 ליותר מ-30,000 בשנה. אך הנמלים נשארו במצבם הקודם; הם הוסיפו להיות מעגנים פתוחים, ללא מחסה מסערה וללא מיתקני-עזר. הספינות היו עוגנות בלב-ים, והמטענים והנוסעים היו מועברים לחוף בסירות-משוט ובדוברות, כמעט בלא סיוע של מכשירים מכאניים. בתנאים אלה היו מטענים הרבה נופלים לתוך הים, נשברים וניזוקים, והספנים, שהיתה להם „חזקה“ על עבודות הפריקה והטעינה, היו מפקיעים מזמן לזמן את המחירים ואף מלסטמים את הנוסעים. בחורף, בימי-סערה, היו הספינות על מטענן ונוסעיהם, מוכרחות לפעמים להמתין כמה ימים ואף שבועות עד ששככה הסערה, או שהיו מפליגות לנמל-בירות, למרות מה שהנסיעה וההובלה משם בדרך-היבשה היו כרופות בהוצאות מרובות. רק ב-1908 נבנה בחיפה מזח קטן, שעליו הוקם מִדְּלָה לפריקת חמרים וציוד בשביל מסה"ב החג'אזית, שהיתה אז בבניינה.

עם גידולו של הישוב החדש נתברר, שבנייתו של נמל מודרני היה בה משום הכרח לפיתוחה הכלכלי של הארץ. משעברה הארץ לידי השלטון הבריטי, התחילה חברת „עתיד“, שנוסדה ע"י ציוני-רוסיה לשם הקמתם של מפעלי-חרושת בארץ, פועלת בפיוון זה. תכניתה של החברה היתה לרפז את מפעלי-החרושת, שהיה בדעתה להקים, באזור-תעשייה מיוחד מסביב לנמל, שביקשה לבנות בעתלית (1919); אך התכנית נכשלה מחוסר הון מספיק ומהעדר סיוע מצד השלטונות. לעומת זה התחילה ממשלת-המאנדאט בבניית-נמל באמצעה שלה, מאחר שהיתה מעוניינת בדבר גם מטעמים אסטרטגיים. ב-1922 הוזמן המהנדס ג'. א. פאלמר לערוך סקר בחופי-הארץ ולהציע תכנית לבניין נמל של מים עמוקים. על-פי עצתו נקבעה חיפה כמקומו של הנמל. למרות



יסו ונמלה. צילום מן האויר מימי מלחמת-העולם הראשונה



הקמת שובר-גלים בנמל-חיפה



גייסו במקומם מאות פועלים יהודיים ממפעלים שונים, והעבודה בנמל נמשכה ללא הפסקה. ב-30 ביוני 1948 יצאו הבריטים מן הארץ והנהלת-הנמל עברה לידי משרד-התחבורה של מדינת-ישראל. העבודה בנמל נמסרה לשלוש חברות קבלניות — "הסנר", "עומסים" ו"שחף" — שנתאגדו ב-1953 לחברה אחת: "שירותי-נמל מאוחדים". אחר הקופת-שפל קצרה נשתפך שוב לנמל זרם של נוסעים ומטענים, שממדיו עלו אף על אלה של השנים הקודמות (במאוס 1949 הגיעה תנועת-הנוסעים בנמל-חיפה לשיא של 28,642 איש; במאוס 1952 הגיע היבוא לשיא של 126,512 טונות). אך חלק מן הציוד אבד ונשחת בימי מלחמת-העצמאות, פריזן-העבודה היה מתחילה ירוד והמנהלים החדשים היו מחוסרי-ניסיון. מפני-כן היתה פעולת-הנמל גם בשנים הראשונות לקיומה של מדינת-ישראל בסימן של צפיפות, עיכובים, עירבוביה והפסדים, עד שמעט-מעט באו הדברים על תיקונם: התנועה בנמל פתחה ובינתיים הוגדלו כוחי-קיבול ויעילותו. השיפורים העיקריים, שהוכנסו בנמל-חיפה משעה שעבר לידי מדינת-ישראל, הם אלה: הוכפל ארכו של הרציף הראשי (למטענים ולנוסעים), והמים שבקרבתו (לאורך של 442 מ' מארכו הכללי, שהוא 979 מ') הועמקו עד 11 מ', באופן שגם ספינות-נוסעים גדולות ביותר יכולות לעגון על-ידו. נבנו מחסנים חדשים, שהרחיבו את שטח-ההחסנה המקורה בהקף של כ-12,000 מ"ר. נרכש מספר מרובה של מדלים, מזלגות-הרמה, טראקטורים, קרוניות, משטחים, וציוד אחר, על-ידי כך נתאפשר מיפונן של כל פעולות ההובלה הפנימית, הפריקה וההטענה. הותקן מנגנון-ספיגה (מטיפוס "רדלר") לפריקת מטעני-תפוזרת ונבנתה ממגורה משוכללת לתבואות בעלת קיבול של 20,000 טון (ע"י חברה פרטית בשם "דגון", שקיבלה זיכיון). נבנתה חומת-בטון מסביב לנמל והוגברה השמירה למניעת הברחות וגנבות. הונהגה מנייה אחידה

התנועה בנמלים של א"י ומצבם ב-1946

ת"א	יפו	חיפה		
—	—	3,233	באלפי טונות רישום	תנועת-ספינות
77	167	763	משקל	נפרקו מטענים
29	61	361	"	הוטענו מטענים
—	—	2,687	"	נפרק נפט גלמי
—	—	—	"	הוטענו מוצרי נפט
—	—	2,850	"	שטח-המעגן
10.5	23	1,200	דונאם	עומק-המעגן
2	2	(א) 9.4	מטר	אורך-הרציפים
360	630	(א) 400	"	שטח המחסנים
7.4	20	31	באלפי מ"ר	שטח הקרפיים
11	7	40	"	שטח הקרפיים
8	7	7	מספר	מדלים
31	200	30	כ	דוברות וסירות
1%	1%	1%	% מן הערך	דמירציף

(א) הרציף הראשי

בחיפה התרכזה גב תנועת-הנוסעים מארצות-חוץ ואליהן, שעדיין היתה אז ברובה בספינות ושהגיעה עד כ-19,000 נפש לשנה. לעומת זה היה ציודו המכאני של הנמל דל ומחסניו צרים מלקלוט את תנועת-המטענים, שגדלה והלכה. הפריקה, ההטענה וההסעה בשטח-הנמל היו נעשות בעיקר בידיים (בעבודות אלו היו עסוקים כ-1,500 סבלים, רובם חורנים ורק כ-200 מהם יהודים), ולפיכך מרובה היתה הצפיפות ברציפים, והשהיית-ספינות, עיכובים וגנבות היו מעשים שבכל יום. רוב הספינות הוכרחו לעגון על-יד שובר-הגלים הגדול ו-60% מכל מטעני-היבוא נפרקו באמצעות סירות ובהוצאות יתרות. ב-1946 המליצה ועדת-מומחים על הגדלת מספר המדלים, הטרקטורים והעגלות שבנמל ועל הרחבת שטח-ההחסנה שבו, אך שלטונות-המאנדאט שוב לא הספיקו להוציא המלצות אלו לפועל.

ג. הנמלים במדינת-ישראל. עם יציאת הערבים מחיפה נעזב גם נמלה מרוב עובדיו, אך מוסדות-הישוּב



הספינה "ננבה" בתור המברוק בנמל-חיפה



נסל-אי"ת

רכשה הממשלה גם את רוב המניות של „אוצר מפעליים” (שלו היה נמל-ת”א שייך) כדי לאחד את שני הנמלים הדרו-מיים בהנהלה אחת. בינתיים נרכש ציוד חדש לצרכיהם של הנמלים הללו ונעשו בהם כמה שיפורים; אך התנועה בהם מועטת משהיתה בשנות ה-30. בשנת הכספים 1954/55 הגיעו ההכנסות של נמל-יפו לסך של 2.66 מיליון ל”י וההוצאות לסך של 2.04 מיליון ל”י; הכנסותיה של חברת „אוצר מפעליים” (ב-1954) הגיעו לסך של 2.96 מיליון ל”י והוצאותיה לסך של 2.11 מיליון ל”י. מספר העובדים הקבועים בנמל-יפו הוא כ-380 ובנמל-ת”א כ-560.

עם פיתוחה של אילת הוכשרו גם בה התנאים לפריקת מטענים והוחל בעריכת תכניות לבנייתו של נמל עמוק בתוכה. ביצועה של תכנית זו תלוי בין השאר בסיכויים לייצוא מחצבים בדרך זו.

בנייתו של נמל נוסף בדרום-הארץ, כדי לחסוך בהוצאות ההובלה הפנימית של סחורות-היצוא (פירות-הדר, מחצבים, ועוד), הבאות ברובן מן הדרום והנגב, היא עדיין שאלה שנויה במחלוקת. מקום משוער לבנייתו של נמל זה הוא שפכו של נחל לכיש, צפונית לאשקלון. אך יתכן, שמטעמי חיסכון (בהשקעות) יסתפקו כאן במיתקן (מסילה תלויה) להטענתן של ספינות בלב-ים.

הטבלה המובאת בעמ' 979/80 משקפת את התפתחות התנועה בנמליה של מדינת-ישראל בשנים האחרונות.

עם התפתחותו של הדיג הימי נבנו מעגנים לכלי-שיט קטנים בקיסריה ובמכמורת שעל חוף הים התיכון, וכן בגינוסר ובעין-גב שעל חופי ים-כינרת. גם נמל-עכו משמש עכשיו בעיקר לצרכי-דיג.

של מטעני-יבוא למניעת חילוקי-דעות בין סוכני-הספינות ומקבלי-הסחורות. הותקן ממשל לתיקונן של ספינות קטנות (עד 500 טונות) ונרכש מבדוק צף גדול, שהוחכר לחברת „הימה”. כמו-כן הונהגו שיפורים מרובים באדמיניסטרציה הפנימית ובאירגון-העבודה. פרויקט-העבודה עלה (לעומת 1952) כדי 20% ויותר. אחוז המטענים הנפרקים לסירות ירד עד 15%. השהיית-הספינות כמעט נעלמה, והנמל נחשב כיום מבחינת קצב-עבודתו, סדריו, נקיטתו ובטיחותו אחד מן הטובים בים התיכון. כוח-קליטתו השנתי עולה כיום על 2 מיליוני טונות, באופן שהוא לבדו יכול לקלוט את כל תנועת היבוא והיצוא של המדינה בשעה זו.

חברת „שרותי-נמל מאוחדים” מעסקת בנמל-חיפה כ-1,300 עובדים קבועים, מלבד פועלים זמניים, שמספרם מגיע בעונות מסוימות עד 1,200. האדמיניסטרציה של הנמל היא בידי „מינהלת-נמל-חיפה”, הכפופה למשרד-התחבורה, ולה כ-750 פקידים, מחסנאים, שומרים, ועוד. מבחינה כספית הנמל הוא „מפעל סגור”, שמעביר לאוצר רק את עדפיו. בשנת-הכספים 1954/55 הגיעו הכנסותיו ל-9.3 מיליון ל”י (מזה 5.6 מיליון ל”י מדמירציה) והוצאותיו 5.06 מיליון ל”י.

ממזרח לנמל-חיפה, בשפך-הקישון, נבנה (1951—1954) נמל נוסף, שהוחכר זמנית לחברת „גב-ים לקרקעות”. אורך-רציפו 345 מ' ועומק-המים שבקרבתם 6.5 מ'. חלק ממנו נועד לשמש כנמל-דיג וחלק אחר — להחסנת-סחורות וכאיוורר-תעשייה.

נמל-יפו הושבת מתחילה עם יציאתם של הערבים מן העיר בימי מלחמת-העצמאות, ונמסר להנהלת „אוצר מפעליים”, אך ב-1952 עבר לרשותו של משרד-התחבורה. ב-1954

התנועה בנמלי ישראל 1952-1954

שנת ספינות שעגנו	נוסעים		יצוא		יבוא			השנה			
	(באלפים)		(באלפי טונות)								
	מספר	הפליגו	ת"א	יפו	חיפה	דלק	ת"א				
1.605	290	39	25	2	21	204	1.112	158	100	854	1952
2.011	995	28	30	7	22	342	985	192	126	911	1953
2.061	1.111	32	41	6	61	549	1.063	207	136	1.058	1954

\* אלפי טונות רישום.

להלן מובאים כמה נתונים, שמסכמים את התפתחותן של פעולות-החברה :

פעולות אוויריות של "אל-על"

1954	1952	1951	1950	
910	774	658	475	מספרן של הטיסות הבודדות
4.563	3.656	3.040	1.771	המרחק הכללי של הטיסות (באלפי ק"מ) . . . . .
				המספר הכללי של שעות-הטיסה . . . . .
12.854	10.167	8.672	5.975	המספר הכללי של הנוסעים . . . . .
31.785	24.776	21.237	14.514	המספר הכללי של הנוסעים (באלפי ק"ג) . . . . .
1.349	1.116	863	327	

בהשפעת התפתחות מהירה זו וגידול צרכי התחבורה האווירית של המדינה, הזמינה "אל-על" שלושה מטוסי-נוסעים מסוג חדש, שיהא בכוחם — ע"י מידות קיבולם ומהירותם — להכפיל את כושר פעולתה של החברה. א.ב.ש.

הדואר. — בתי-הדואר הראשונים בא"י הוקמו במחצה השנייה של המאה ה-19 על-ידי המעצמות האירופיות: צרפת (1852), אוסטריה (1852?), רוסיה (?), גרמניה (1898) ואיטליה (1908), שרשאיות היו להנהיג בתחומי-תורפיה שירותי-דואר משלהן, בהתאם לזכויותיהן לפי ה"קאפיטולאציות". במשך תקופה קצרה פעל גם בית-דואר מצרי ביפו (1870/71). מ-1865 ואילך, משהקימה תורפיה רשת-דואר עצמאית, גברה התנגדותה לקיומם של בתי-הדואר הזרים, ועם כניסתה של תורכיה למלחמה העולמית, אסרה על קיומם בתחומיה.

בתי-הדואר הזרים היו קיימים בארץ בשלוש הערים הגדולות: יפו, ירושלים וחיפה. מושבות יהודיות כראשון-לציון, פתח-תקוה וחדרה היו קשורות בדואר האוסטרי ביפו ע"י סוכנים, שלפעמים השתמשו בבולים מיוחדים משלהם לכיסוי דמי-המשלוח מן המושבות ליפו וחזרה. גלויות ומכתבים, שעליהם הוטבעו החותמות של הסוכנים והדבקו בוליהם, נדירים כיום מאוד והם מבוקשים ע"י האספנים.

יהודי א"י באותו זמן הירבו להשתמש בדואר, וכמה מן המעצמות — ביחוד אוסטריה, רוסיה ותורכיה — התחרו זו בזו על הלקוחות היהודיים. התחרות זו נתבטאה במיננים של מנהל-דואר יהודיים, ותורכיה אף הקימה בשכונת מאה-שערים סניף-דואר, שבחומת-הדואר שהשתמשו בו היו טבועות מלים עבריות.

לשם העברת הדואר היומי מירושלים ליפו שימשו 2 מרכבות: אחת מהן שימשה את הדואר האוסטרי (שטיפל בחלקה-ארי של הדואר בארץ), והשניה — את שאר משרדי הדואר הזרים. הדואר התורכי השתמש בעיקר ברכבת לשם העברת מכתבים — דבר, שהיה אסור לבתי-הדואר הזרים. מאוקטובר 1914 עד כיבושה של א"י על-ידי הבריטים

מצבי-הנמלים ב-1955

ת"א	יפו	חיפה	הציוד לסוגיו
—	—	2	מדלים צפים . . . . .
12	5	4	מדלים קבועים . . . . .
11	6	26	מדלים נעים . . . . .
12	11	94	מרימי משאות . . . . .
13	14	61	טראקטורים . . . . .
64	20	850	קרונות . . . . .
—	3,000	12,000	משטחים (במ"ר) . . . . .
—	—	12	קנוויירים . . . . .
11	—	2	גוררות לספינות . . . . .
—	8	7	גוררות לדוברות . . . . .
40	33	61	דוברות . . . . .
7 11	7 18	7 44	שטח-המחסנים . . . . .
7 18	7 23	7 87	שטח-הקרפיים . . . . .
1½%	1½%	2%	דמי-רציף: . . . . .
¼%	¼%	¼%	בעד יבוא . . . . .
			בעד יצוא . . . . .

ש. טולקובסקי, תולדות יפו, תרפ"ט; הכלכלה הישובית בשנת תש"ו (הוצאת הוועד הלאומי), 1947; תקציב-הפיתוח לשנות-הכספים 1953/54-1949/50 (י"ם, 1954); M. Ettinger, *Verkehrswesen und Verkehrspolitik in Palästina*, 1936; A. Ruppin, *Syrien als Wirtschaftsgebiet*, 1916; *The Port of Haifa*, 1933-1953 (published by the Port of Haifa Authority).

מ. אט.

התעופה האזרחית. — התעופה האזרחית היא בישראל ענף-תחבורה צעיר אף מן הספנות. ענף זה מקיף שתי חברות: "ארקיע", שמבצעת טיסות בתוך הארץ, ו"אל-על", שמשרתת את נתיבי-האוויר הבינלאומיים של ישראל. ל"ארקיע" אין חשיבות מיוחדת משום שתחום-פעולתה מצומצם למדי — לא כן "אל-על" (שנמצאת בבעלות ממשלתית של 51%), שהתחילה בפעולותיה ב-1950 ומאז התפתחה בקצב מהיר.

התפתחות זו נבעה בעיקר משתי סיבות: ראשית, מחמת תנאי-המלחמה, שבהם נתונה ישראל עם המדינות השכנות, המקיפות אותה מכל צד (זולת המערב), מנותקת הארץ מן היבשה, שבה היא שוכנת, והגישה אליה אינה אפשרית אלא בדרכי המים והאוויר בלבד. אך מלבד עובדה גאוגרפית-מדינית זו, שחייבה את פיתוחה של התעופה, גרמה לגידול המהיר של הקף פעולות "אל-על" גם התפתחות הכללית של התעופה העולמית, שנעשתה אחר מלחמת-העולם II אמצעי מקובל של העברת נוסעים וסחורות בכל חלקי-העולם. לצרכי פעולתה משתמשת חברת "אל-על" בארבעה מטו"סים בעלי ארבעה מנועים (מטוס אחד, שהיה ברשותה, נורה והופל ביולי 1955, בשעה שטס בשמי-בולגאריה) ובמספר מצומצם של מטוסים דו-מנועיים, שמשמשים בעיקר להובלת-מטענים. בעזרת ציוד זה, שהוא מיושן במידה מרובה, משרתת "אל-על" שלושה קווי-נוסעים עיקריים: לאה"ב, אירופה המערבית ואפריקה הדרומית, וקר-מטענים אחד — לאירופה המערבית.



מטוסים נוסעים של "אל על" כשרה התעופה בלוד

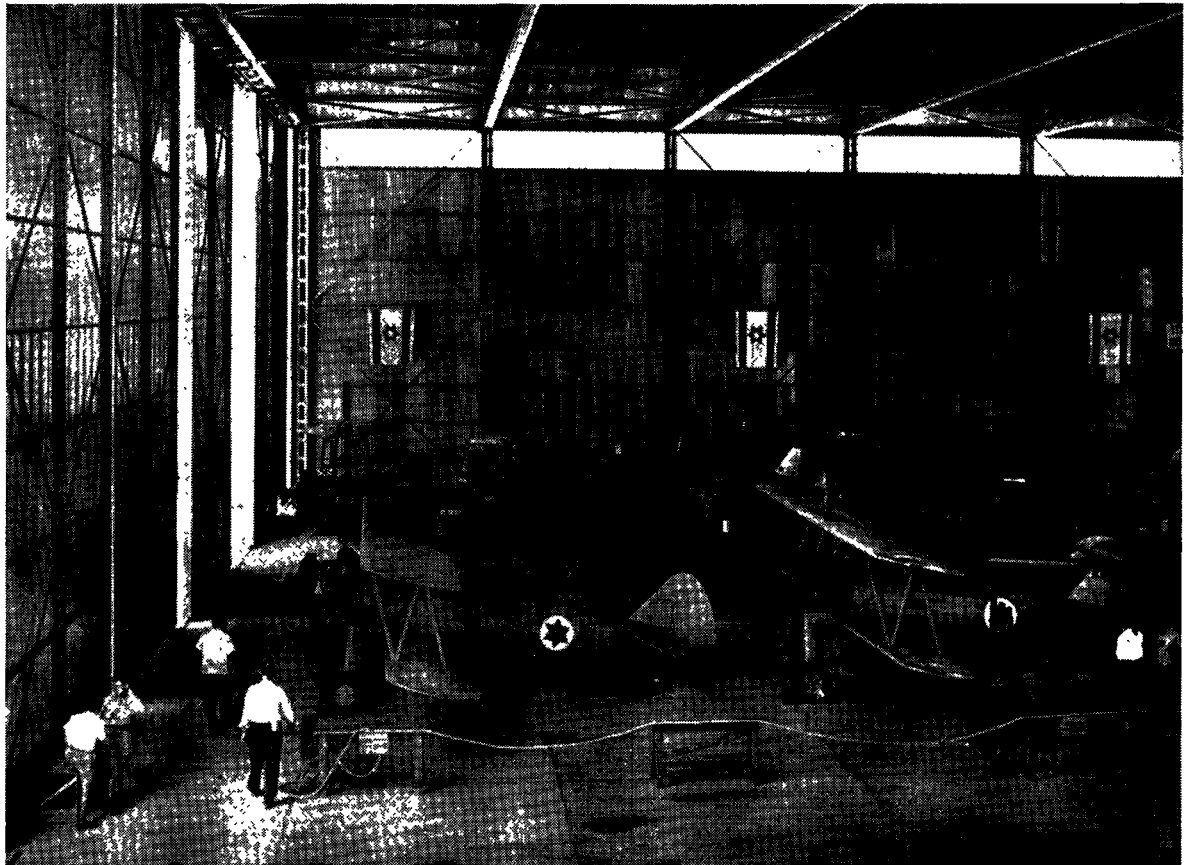

מראה כללי של סדנה במכוון הבדק למטוסים בלוד

כאחת לחינוך היהודי המסרתי, שהיה מקובל במאות 18 וה-19 בשאר ארצות המזרח התיכון או בארצות אירופה המזרחית. מוסדות החינוך היו ה"כותב", ה"חדר", תלמוד-התורה וה"ישיבה" ולשון-ההוראה בהם היתה — לפי העדה, שאותה שימש המוסד — "לאדינו" (ספאניולית) או יידיש או ערבית.

באמצע המאה ה-19 (ב-1856) נעשה הניסיון הראשון בארץ לייסד בעיר העתיקה בירושלים בית-ספר, ששיטת-הלימודים בו תהא קרובה לשיטות החדשות, שהיו נהוגות או באירופה. מייסדו של ב"ס זה היה הד"ר ל. א. פרנקל, שבא לארץ מווינה, והאמצעים הכספיים להקמתו ולהחזקתו ניתנו ע"י היהודיה הווינאית עליזה ליפסטר-הרץ לזכר אביה שמעון למל (המשכו של ב"ס זה, בית הספר להאציל לבית למל, קיים עד היום בירושלים כב"ס ממלכתי לבנות). ביה"ס ע"ש למל, שייסדו נתלווה באהדה זהירה של הספרדים ובהתנגדות סוערת של האשכנזים, לא הצדיק כלל את התקוות, שמייסדו תלה בו, שכן בתקופת-קיומו הראשונה (שנמשכה 33 שנה) לא היה בעיקרו אלא "פותר" ספרדי, שהיה נתון בתנאים סאניטאריים טובים יותר. ב-1871 נעשה ניסיון שני בארץ לייסד ב"ס ברוח הזמן החדש. זה היה ביה"ס החקלאי "מקווה-ישראל", שנוסד מטעם חברת כל ישראל חברים ע"י קארל נטר, שהיה גם מנהלו הראשון של ב"ס זה. שנים מועטות לאחר מכן יסדה "החברה האנגלית-יהודית" בלונדון ב"ס לבנות בירושלים (הקיים עד היום). המורים למקצועות הכלליים בשני המוסדות האחרונים באו לראשון מצרפת ולשני מאנגליה; לשון-ההוראה היתה הלשון של ארץ-המוצא של מורים אלה.

ב. תקופת-היסוד. ראשיתו של החינוך העברי החדש בארץ חלה זמן קצר אחר ייסודה של תנועת "חיבת-ציון" (תרמ"א—1882) ועם ההתיישבות החקלאית, שבאה בעקבותיה. הטפתו ופעולותיו של אליעזר בן-יהודה לשם תחיית הלשון העברית בא"י, וביחוד תביעתו לעשות את העברית לשון-ההוראה במוסדות-החינוך של היהודים בארץ, שימשו גורם לייסודו של ביה"ס העברי. בן-יהודה היה גם הראשון, שהורה עברית לפי השיטה הטבעית ("עברית בעברית"): בשנת תרמ"ג הורה עברית לפי שיטה זו בביה"ס לבנים "תורה ומלאכה" של חברת כל ישראל חברים, שנוסד באותה שנה בירושלים ע"י נסים בכר (ע"ע).

בן-יהודה עסק בהוראה זו זמן קצר בלבד, אך נמצאו ממשיכים להוראת העברית לפי השיטה הטבעית: דוד ילין ויוסף מיוחס (ירושלים), מרדכי לזבמן ודוד יודלביץ (ראשון לציון), יהודה גראוובסקי (עקרונ), אליהו ספיר (פתח תקוה), זאב יעבץ (זכרון-יעקב), ישראל בליקנד (יפו), יצחק אפשטיין (צפת), ואחרים. ראשי המדברים בהוראת "עברית בעברית" היו גראוובסקי, ילין ואפשטיין, שנתנו בחיבוריהם ביסוס עיוני ומעשי לשיטה זו. לפי עדותו של גראוובסקי (השלח, תרנ"ח), היו בארץ בתרנ"ו עשרים בת"ס, שבהם למדו עברית בעברית, כשפה חיה ומדוברת. שנים אחדות לאחר שהוחל בהוראת עברית בעברית נעשו נסיונות ללמד בעברית גם מקצועות כלליים: תחילה חשבון ואח"כ גם דבה"י, כתיבת-הארץ וידיעת-הטבע. הניסיון הראשון בכיוון זה נעשה בביה"ס העממי בראל"צ, ומשנת תרמ"ט ואילך נלמדו בו בעברית גם המקצועות הכלליים. משום כך נחשב ב"ס זה כביה"ס העברי הראשון בארץ (ובעולם כולו). בראל"צ נוסד בתרנ"ח גם גן-הילדים העברי

נתקיימו בארץ רק בתי-דואר עותמאניים בלבד. באותן השנים הגיעה רשת-הדואר העותמאנית בא"י לשיא התפתחותה: 20 בתי-דואר (פרט לסוכנויות עירוניות) בשטח העברי של הארץ.

מיד אחר הכיבוש הבריטי הוקמה רשת של דואר צבאי, ששימשה גם את האוכלוסיה האזרחית, וכשנמסרה הארץ למינהל אזרחי הועמדה רשת זו תחת מרותו. משרת המנהל הכללי של הדואר, ושאר המשרות הגבוהות בהנהלה, נמסרו לבריטים; המשרות הנמוכות יותר נמסרו במרוצת-הזמן ליהודים ולערבים. — בתקופת-המאנדאט התפתח שירות-הדואר בארץ במידה ניכרת, ובסופה של תקופה זו נמצאו בשטח, שאחרי-כך נכלל במדינת-ישראל, 102 בתי-דואר וסוכנויות-דואר. מספרם של מנויי-הטלפון באותו שטח היה במאי 1948 — 10,360.

התפתחותו של הדואר במדינת-ישראל היתה מהירה עוד יותר. מ-1948 עד 1952 פעל הדואר במסגרת משרד-התחבורה. ב-1952 רוכזו ענייני-הדואר במשרד מיוחד — משרד-הדואר (דואר, טלגרף, טלפון וראדיו). כיום קיימים במדינת-ישראל 93 בתי-דואר, 119 סוכנויות-דואר 161 קווים של דואר נע, שמשרתים 374 ישובים נוספים. מספרם של מנויי-הטלפון הגיע במאוס 1956 ל-35,253. ב-1954 הוקם באנקה-הדואר (מחלקת הסילוקים — 1954; מחלקת-החס-כונות — 1955). — מחלקת הבולים והבולאות, הידועה בשם "השירות הבולאי", מרכזת את ענייני הוצאת הבולים החדשים ואת מכירתם של בולי-דואר בארץ ובח"ל.

בולים. בתי-הדואר הזורים השתמשו בדרך כלל בבולים של המדינה, שבשמה פעלו, או בבולים, שהודפסו בשביל כל בתי-הדואר במזרח התיכון (לוואנטה). הדואר התורכי שפעל בא"י, השתמש בבולי-הדואר שהיו נהוגים בקיסרות העותמאנית. בולי-דואר מיחידים לא"י הופיעו לראשונה בתקופת-המאנדאט. הם הודפסו בחו"ל, ובדומה למטבעות ולשטרות-הכסף של ממשלת-המאנדאט הובאו הכתובות, שהיו עליהם, בשלוש הלשונות הרשמיות של א"י באותו זמן: אנגלית, ערבית ועברית.

משבטלו השירותים של הדואר המאנדאטורי קודם יציאתם של האנגלים מן הארץ, הוציאה מינהלת-העם של הישוב היהודי בולי-דואר ארעיים. בולים כאלה שימשו תוויות הקרן הקיימת לישראל, שעליהן הודפסה המלה "דואר". בולים ארעיים אלה היו במחזור מ-2 עד 14 במאי 1948.

עם תקומת-המדינה הוצאה סידרה של 9 בולים, שעליהם היתה הכתובת "דאר עברי", הואיל ובשעת הדפסתם (תחילת מאי) עדיין לא נקבע שמה של המדינה. עד סוף אוגוסט 1956 הוצאו 163 בולים מסוגים אלה: בולים רגילים (כגון בולי-מטבע ובולי שבטי-ישראל), בולי דואר-אוויר, בולי-זיכרון (ביניהם שתי הסדרות החוזרות בכל שנה: ליום-העצמאות ולשנה החדשה), בולי-שירות ובולי דמי-דואר.

1. הקסטר וש. לחמן, "בולי ארץ ישראל", חיפה 1946; קטלוג זימון לבולי ישראל, 1956; "הדואר", הוצאת משרד הדואר, בעריכת ז. אלישיב; *Palestine Post Office Guide*, 1948, מ. חז.

## חינוך ומחקר

תולדות החינוך העברי החדש. — א. החינוך היהודי לפני תקופת "חיבת-ציון". עד התקופה של "חיבת-ציון" היה החינוך היהודי בארץ-ישראל דומה בתכנו ובצורתו



אסיפת-הייסוד של „אגודת המורים העברים” בזכרון-יעקב, אלול תרס"ג

בתרנ"ג—ע"י ועד „חובבי ציון” וחברת כל ישראל חברים—שני בת"ס, לבנים ולבנות, שהעברית נעשתה בהם בהדרגה לשון-ההוראה הראשית והצרפתית נלמדה בהם בעיקר כלשון זרה. ייסודם של שני בת"ס אלה עורר תקוות מרובות בחוגי „חובבי-ציון” ביחס לעתידו של החינוך העברי בארץ, אך במרוצת-הזמן התנדפו תקוות אלו מחמת ההבדלים בהשקפות הלאומיות-החינוכיות בין חובבי-ציון וחברת כ"ח, ובתרס"ג הוחלט לחלק את הבעלות על שני בת"ס הנזכרים באופן שביה"ס לבנים עבר לרשותה של חברת כ"ח, ואילו ביה"ס לבנות נמסר לוועד „חובבי-ציון”. מנחם אוסישקין, שהיה אז ראשו של ועד זה, הקדיש תשומת-לב מרובה לביה"ס ובמשך שנים מועטות ריכז בו חבר של מורים מער-לים, מטובי המורים בארץ ובגולה: מרדכי אזרחי (קריצ'בסקי), ישי אדלר, פסח אורבך, ד"ר ניסן טורוב, יחיאל יחיאל, יוסף עזריהו, שרה עזריהו, אליעזר פפר ואחרים. ביחוד עלתה הרמה החינוכית של ביה"ס עם מיניו של ד"ר טורוב, כמנהלו. בבי"ס זה נתמזגה האחידות של לשון-הלימודים, שהיתה עברית, עם יכולת פדאגוגית מרובה, ולאחר שנים אחדות נעשה מוסד זה בייסודגמה לכל בתה"ס העבריים בארץ מצד תכנית-לימודיו, דרכי-הוראתו וסדריו. לרמה פדאגוגית גבוהה הגיע באותו פרק-זמן גם ביה"ס של ראש-פינה, שנתעלה—בהנהלתם של שני מורים מעולים, מתחי-לה בוז של יצחק אפשטיין ואח"כ של שמחה חיים וילקמיץ—לדרגת בי"ס עברי כפרי למופת.

עם התרבותם של בתה"ס העבריים והעבריים-למחצה בארץ הורגש הצורך ביצירתו של מוסד מרכזי לטיפול בעניינים המשותפים של בתה"ס הללו, שנמצאו ברשויות מרובות: ועד חו"צ, יק"א, חברת „עזרה”, רשויות מקומיות. מאחר שאי-אפשר היה ליצור מוסד מרכזי כזה מטעם הרשויות הללו (מחמת ההבדלים המרובים בהשקפותיהן בשאלות

הראשון, ואסתר שפירא, חניכת ביה"ס בראל"צ, היתה הגנת העברית הראשונה.

כתנאים קשים ביותר צמח ונתפתח ביה"ס העברי בארץ. חוץ מקומץ המורים העבריים שלו, מועטים היו ידידיו. הציבור הרחב התייחס אליו בשוויון-נפש או באי-אמון, וכך חלקו— גם באיבה גלויה (הקיצונים שבאדוקים בירושלים אף הכריזו עליו חרם). הפקידות במושבות-הבארון, שהיתה חדורה ברובה רוח של התבוללות צרפתית, התייחסה אל ביה"ס העברי באדישות, ולפעמים התנגדה להחלפת הצרפתית בעברית כלשון-ההוראה במקצועות הכלליים. נוסף על כך היו קשיים, שהיו כרוכים בתפקיד עצמו. העברית עדיין לא הותאמה אז לצרכי ההוראה בבית-ספר וחסרה היתה הרבה מן המלים והמונחים היסודיים ביותר; לא היו לא ספרי-לימוד, לא ספרי-עזר ולא ספרי-קריאה בעברית לתלמידים. ומשום כך קשה היתה ההתחרות של הלשונות הזרות (מתחילה הצרפתית ואחרי-כך הגרמנית) בעברית כלשונות-הוראה של המקצועות הכלליים.

קשיים חיצונים ופנימיים אלה האטו את קצב התבצרותה של העברית כלשון-ההוראה בבתי-ס, ורק בתרס"ח— כעשרים שנה לאחר שהעברית הונהגה בראל"צ כלשון-ההוראה בכל המקצועות— נסתיים תהליך השלטתה של העברית בבתי-ס שבמושבות, והלשון העברית נעשתה לשון-ההוראה היחידה בכל בתה"ס של הישוב היהודי הכפרי.

בערים נמשך תהליך זה זמן מרובה יותר, הואיל וכמה גורמים חיזקו והאריכו בהן את השפעתן של הלשונות הזרות בחינוך היהודי. יפו— המרכז העירוני הגדול ביותר לקלי-טתם של עולים חדשים— נעשתה החלוץ של החינוך העברי השלם בערים. בתרמ"ט (1890) כבר נוסד ביפו בי"ס עברי על-ידי ישראל בלקינד (ע"צ), שנתקיים שלוש שנים ונסגר מחוסר-אמצעים. בהשתדלותם של עסקני-המקום נפתחו ביפו

ג. נצחון העברית ב"מלחמת-השפות". בתרס"א (1901) נוסדה בברלין "חברה העזרה ליהודי-גרמניה", שמטרתה היתה לסייע לחינוך היהודי במזרח-אירופה ובארצות-הבאלקאן. זמן קצר לאחר שנוסדה צירפה חברה זו גם את א"י לתחום-עבודתה החינוכית ופיתחה בה פעולה חינוכית מרובת-הקף: תמכה בגניילדים ובבתי-ספר יסודיים קיימים, ואף יסדה גנים ובתי-ספר חדשים. פעולתה העיקרית היתה מרוכזת בירושלים, שבה פתחה החברה (בתרס"ד) גם בית-מדרש למורים (הראשון בישוב היהודי) ואח"כ יסדה גם ב"ס תיכון למסחר וב"ס להכשרת-גננות. אחר 10 שנות-פעולה היו ברשותה של "עזרה" 30 בתי-ספר וגניילדים בכל חלקי-הארץ (בכלל זה: בטוריה), שמנו כ-3,000 תלמידי-דים וכ-100 מורים. הרמה הפדאגוגית של מוסדותיה היתה גבוהה למדי, ואף ללימודים העבריים ולטיפוח הדיבור העברי הוקדשה בהם תשומת-לב מרובה. אעפ"כ לקחה "עזרה" בהעדר של שלמות חינוכית מחמת שאיפתה לייחד בבתי-הספר שלה מקום חשוב ללימוד הלשון הגרמנית. שאיפה זו עוררה בקרב מורי-"עזרה" התנגדות, שגברה משנה לשנה והביאה לסוף — לרגל ייסודו של הטכניון בחיפה — לידי מלחמה גלויה ב"עזרה" ובמוסדותיה. מלחמה זו נתפרסמה בשם "מלחמת העברית" (או "מלחמת-השפות").

את הרעיון להקים טכניון — ב"ס גבוה למדעים הטכניים — בארץ וב"ס תיכון ראלי על-ידו הגתה "עזרה". מאחר שלא היו ברשותה אמצעים כספיים מספיקים לתכלית זו, נסתייעה בתמיכותיהם של נדבנים שונים ברוסיה ובאמריקה. אף הקה"ל השתתפה במפעל ע"י מתן מגרש במורד-הכרמל להקמת הבניינים בשביל המוסדות הנזכרים. בתחילת תרע"ד נסתיימה בנייתם של בניינים אלה ונעשו הסידורים לפתיחתם של הטכניון ובית-הספר הראלי אחר הפסח של אותה שנה. בינתיים נתכנס הקוראטוריון (של שני המוסדות) והחליט, שמדע-הטבע והטכניקה יהיו נלמדים בטכניון בגרמנית. ההחלטה עוררה סערת-רוחות בארץ. קמה תנועת עמ, שכמותה לא היתה עד אותו זמן בישוב להקף, לליכוד ולהתלהבות. התנועה, שנוהלה ע"י מרכז-המורים בראשותו של ד"ר יוסף לוריא, הרחיבה את חזית המלחמה וכיוונה אותה לא רק נגד החלטת הנזכרת של הקוראטוריון, אלא נגד כל מוסדות-החינוך של "עזרה" בארץ.

נערכו אסיפות רבות-עם בכל ערי הארץ ומושבותיה, שבהן נתבעו מנהלי המוסדות החדשים להשליט את הלשון העברית בבתי-ה"ס הראלי ובטכניון. החלטות ברוח זו נתקבלו ע"י כל ההסתדרויות והמוסדות הציבוריים של הישוב וע"י כל ועדי הערים והמושבות. מרכז-המורים הכריז איסור על כניסת תלמידים לבתי-ה"ס הראלי והטכניון ועל קבלת משרות בהם ע"י מורים ופקידים. נבחרה "ועדה לחיזוק החנוך העברי בא"י, שמטרתה היו: לסייע למרכז-המורים בפעולותיו ולאסוף תרומות לשם פתיחתם של בתי-ספר עבריים (במקום אלה של "עזרה"). תלמידי בתה"ס של "עזרה", שבהם לא היתה העברית לשון-ההוראה היחידה, תבעו להשליט את העברית בכל מקצועות-ההוראה (הראשונים, שהשמיעו תביעות אלו, היו תלמידי ביה"ס למורים בירושלים וב"ה"ס למסחר שעל-ידו). משנדחתה דרישתם של התלמידים, שבתו מלימודיהם.

בינתיים בא לארץ ד"ר פאול נתן, סגן-הנשיא של "עזרה", במטרה לשים קץ למלחמה באמצעים קיצוניים. כשבא לארץ הוצגה לפניו מטעם מורי-"עזרה" בירושלים הדרושה

לאומיות (חינוכיות), נשארה אך דרך אחת ליצירת מוסד מרכזי לחינוך העברי: על-ידי איחודם של המורים העבריים בארץ. ואיחוד זה הושג ע"י מנחם אוסישקין.

בקיץ תרס"ג בא אוסישקין לארץ בראש משלחת מטעם חו"צ לשם אירגונו של הישוב, ובין השאר שם לו למטרה לאחד את כל המורים העבריים בארץ בהסתדרות אחת. המורים נענו ברצון לקריאתו של אוסישקין, וביום ה' באלול תרס"ג — לאחר שנסגרה האסיפה של צירי-הישוב בזכרון-יעקב — נפתחה בו במקום אסיפת-המורים, שהשתתפו בה כ-60 מורים מכל חלקי-הארץ. התוצאה העיקרית של אסיפת-מורים זו היתה: ייסודה של "אגודת המורים העבריים בא"י" (שנקראה אח"כ: הסתדרות-המורים) ובחירת ועד מרכזי — "מרכז המורים". שמאז עד התפרצותה של המלחמה (תרס"ג-תרע"ד) היה המוסד העליון של החינוך העברי בארץ.

בפעולתו נתקל מרכז-המורים בקשיים הרבה, כי מכל רשויות-החינוך בארץ קיבל את מרותו הפדאגוגית רק ועד חו"צ. אך מעט-מעט, עם כושר-הפעולה שגילה ועם התרחבות עבודתו, הלכה וגדלה השפעתו גם על בתי-ה"ס של רשויות אחרות. הפעולה החשובה ביותר, שביצעה בפרק-הזמן הנזכר, היתה פירסום ה"הצעה לתכנית הלימודים של בתה"ס העממיים בא"י" (בשנת תרס"ו). זו היתה התכנית השלמה הראשונה לבית-ספר יסודי בן 8 שנות-לימוד, שהוצעה בארץ. התכנית עובדה ע"י אורחי, יחיאלי ועזריהו, ואעפ"כ שלא אושרה באופן רשמי ע"י שום מוסד, נתקבלה בפועל ע"י ציבור-המורים והשפיעה השפעה מרובה על התפתחותו של ביה"ס בארץ.

המרכז עיבד גם את "תכנית הבחינות למורים בא"י" (תר"ע) וקבע בשמו ועד-בוחנים. מאחר שלא היה אז בארץ בית-מדרש למורים, היה זה תיקון הכרחי וחשוב, באופן שמאז ואילך לא כל מי שרצה ליטול את השם מורה היה בא ונוטל. תיקון זה הגדיל את השפעתו ואת כמכותו של מרכז-המורים וסייע בהגברת איחודם של בתה"ס מבחינה פדאגוגית.

בין שאר הפעולות של המרכז ראיות לציון מיוחד: סידור שיעורי-קייק להשתלמות של מורים, חידוש "ועד-הלשון", הוצאת הירחון "חנוך" למורים והירחון "מולדת" לנוער וייסודה של "קהלת" — הוצאת-ספרים, שטיפלה ביתוד בהוצאת ספרי-לימוד וספרי-עזר מקוריים, שהיו ספור-גים תוכן עברי וארצישראלי.

שלוש שנים אחר אסיפת-היסוד הנזכרת בו"י אירע מאורע חשוב בחינוך העברי בארץ: בתרס"ו נוסדה ע"י הד"ר יהודה מטמון-כהן הגימנסיה העברית ביפו (אח"כ בת"א). ראשיתה של הגימנסיה היה מצער, ומרובים היו הקשיים של מוריה בקביעת תכנית-הלימודים שלה, ביחוד מפני שלא נמצאו באותו זמן שום ספרי-לימוד וספרי-עזר, שהיו מותרים לבי"ס עברי תיכון. אך המוסד הצעיר התגבר על קשיים אלה וכיוצא בהם. בשנים הראשונות לקיומה של הגימנסיה נצטרפו אל הד"ר מטמון-כהן מורים בעלי שאר-רוח ומרץ: ד"ר חיים בוגראשוב, ד"ר אברהם ברוך, ד"ר חיים הררי, ד"ר יוסף לוריא, ד"ר בן-ציון מוסינזון ואחרים — והתפתחותו של המוסד היתה מהירה. כשהוציאה הגימנסיה את מחזוריה הראשון (בתרע"ג) כבר מנתה כ-500 תלמידים, שמחציתם היו בני חו"ל.

שלוש שנים אחר ייסודה של הגימנסיה ביפו, יסד ד"ר מטמון-כהן גימנסיה גם בירושלים, שעברה אח"כ להנהלתו של שלמה שילר. כך הונח בארץ היסוד לחינוך העברי התיכון.

לאחר שמערכת-החינוך נמצאה 14 שנה ברשותה של הנהלה הציבורית ואחר-כך של הסוכנות היהודית, הועברה ב-1933 לרשותו של הוועד הלאומי לכנסת-ישראל על-פי החלטת „אסיפת-הנבחרים” של כנסת-ישראל והקונגרס הציבורי 18, שנכתב בפראג. טעמיה העיקריים של החלטה זו היו שנים: עקרוני ומעשי. מבחינה עקרונית נראה היה, שהוועד הלאומי, כבא-כוחו של הישוב, היה חייב לטפל בחינוכם של בני הישוב (ולא הסוכנות, שייצגה את היהדות העולמית); מבחינה מעשית נראה היה הישוב — מחמת גידול כוחו המספרי, הציבורי והכלכלי — מוכשר לשאת בעול העיקרי של הוצאת אות החינוך והנהלתו.

גידול כוחו הכלכלי של הישוב השתקף יפה בעליית חלקו בהוצאות-החינוך. בשנת תרע”ט, שנת ייסודה של מערכת-החינוך, היה תקציבה השנתי של מערכת זו 74 אלף לא”י; 88.7% ממנו סופקו ע”י הנהלה הציבורית ורק 11.3% ע”י הישוב; ואילו בתרצ”ג, שנת-ההעברה, נשתנה חלקם של הגורמים בהחזקת מערכת-החינוך במידה מרובה ביותר: מתוך התקציב של 177 אלף לא”י סיפק הישוב 63.7%, ואילו חלקה של הסוכנות בו ירד ל 20.9% בלבד. גידול חלקו של הישוב בהחזקת-החינוך נמשך והלך, ובשנת תש”ז (1947) הגיע ל 79.4% מתוך התקציב של 2,150,000 לא”י, בעוד שהשתתפותה של הסוכנות בתקציב זה הגיעה רק ל 9.3%.

בתקופת בעלותו של הוועד הלאומי נרחב הקפה של מערכת-החינוך בקצב ובמידה, שלא ידעה כמותם קודם לכן. התרחבות זו נבעה בעיקר מהתגברותו של זרם העליה לארץ (העליה החמישית), שביחד עם הגידול הטבעי העלה את מספרה של האוכלוסייה היהודית בארץ מ-185 אלף (לערך) בתרצ”ג ליותר מ-600 אלף בתש”ז. בהתאם לכך הוגברה גם הפעולה החינוכית בישוב ע”י מוסדותיו המרכזיים והמקומיים. מתרצ”ג עד תש”ז (ועד בכלל) עלה מספר המוסדות של מערכת-החינוך מ-272 ל-760 (תוספת של 180%), מספר משרות-המורים מ-811 ל-3,588 (תוספת של 342%) ומספר התלמידים מ-23,911 ל-93,199 (תוספת של 290%).

1. מערכת-החינוך וממשלת-המאנדאט. הדיור נים בין המוסדות הלאומיים ובין ממשלת לא”י בקשר לחינוך סובבו על שני צירים עיקריים: על מכסת השתתפותה הכספית של ממשלת-המאנדאט בתקציבו של החינוך העברי ועל האוטונומיה של מעה”ח.

בשתי השנים הראשונות אחר כיבוש הארץ ע”י האנגלים (תרע”ט—תרפ”א) לא השתתפה הממשלה כל עיקר בתקציבו של החינוך העברי, וגם לא התערבה בענייניו. בתרפ”א הקציבה הממשלה בפעם הראשונה סכום לא גדול (יותר מאלפיים לא”י) לחינוך העברי, ומאז ואילך נעשתה השתתפותה בתקציבה השנתי של מערכת-החינוך קבע, ואף גדלה והלכה מפרק לפרק. בחמש השנים הראשונות למתן ההקצבות (תרפ”א—תרפ”ו) הסתפקה הממשלה בזכותה לבקר בבתה”ס העבריים ולהשגיח על מצבם הסאניטארי. אך בתרפ”ז קבעה תנאים מיוחדים למתן-ההקצבה: מינויה של ועדת-תקציב בהשתתפותם של בכ”כ הממשלה, והשתתפות של שניים מבאי כוחה בוועד-החינוך. עם זה הודיעה הממשלה, שהיא „משארת לעצמה את הזכות להחסייר מתמיכתה בשיעור יחסי מכל הוצאה בתקציב למטרות-החינוך, שלא נתאשרה ע”י הממשלה”.

תנאים אלה נשארו קיימים עד סוף תקופת-המאנדאט: התקציב של מערכת-החינוך היה טעון אישור של הממשלה;

להכיר בעברית כבלשון-ההוראה היחידה בכל בתה”ס של החברה בארץ. כשנדחתה דרישה זו, התפטר חלק גדול ממורי „עזרה” בירושלים, ודוד ילין בראשם, מן השירות בחברה. מרכז-המורים הכריז על פתיחתם של בת”ס חדשים, ובכסליו תרע”ד נפתחו בירושלים ביי”מ למורים ושני בת”ס יסודיים, לבנים ולבנות, ואח”כ גם ביי”ס לגנות. מוסדות אלה קלטו חלק גדול מתלמידי „עזרה” וממוריהם. בזה תמה „מלחמת העברית”, שנסתיימה בנצחונה הגמור של הלשון העברית. מוסדותיה של „עזרה” נתקיימו עוד קיום עלוב שנים מועטות עד סוף מלחמת-העולם I.

בחורף תרע”ד נתכנס שוב הקוראטוריון של הטכניון בחיפה לישיבה, ובהשפעת המאורעות, שאירעו בינתיים בא”י, קיבל החלטות חדשות, שכללו ויתורים גדולים לתביעות הלאומיות של הציבור העברי בארץ. אך ויתורים אלה לא היה בהם כדי להניח את דעתו של ציבור זה, ערך ממש לא היה להחלטותיו של הקוראטוריון בכל אופן, כי מחמת עיכובים שונים נדחתה פתיחתו של הטכניון, והוא נפתח רק אחר מלחמת-העולם I בתנאים אחרים וכמוסד עברי לפי לשון-הוראתו.

ד. ייסודה של מערכת-החינוך. לניצחון ב„מלחמת-השפות”, שהושג בכוחה של תנועת-עם, היתה משמעות לאומית-תרבותית רבת-ערך: העברית הוכרה כלשון-ההוראה היחידה של החינוך היהודי בארץ ועם זה גם כלשר נו הלאומית של הישוב. ניצחון זה הביא לידי ייסודה של מערכת בתי-ספר עבריים, מאוחדים תחת הנהלה אחת: „ועד-החינוך”, שהיה מורכב מב”כ המשרד הא”י של ההסתדרות הציבורית, נעד חו”צ ומרכז-המורים. בסוף מלחמת-העולם I כללה מערכת זו 27 מוסדות-חינוך מסוגים שונים (מהם 22 בערים), שתקציבם סופק ע”י ההסתדרות הציבורית. עובדה זו של החזקת בת”ס ע”י ההסתדרות הציבורית העולה מית היתה אף היא תוצאה של „מלחמת-השפות”, ומאותו זמן ואילך התחילה זיקתה הישירה של ההסתדרות הציבורית לחינוך העברי בארץ. בשנת תרע”ט, מיד אחר מלחמת-העולם I, נוסדה „מחלקת-החינוך” כאחת מן המחלקות של „ועד-הצירים” (אח”כ של ה„הנהלה הציבורית”, ומתרפ”ט—של ה„סוכנות היהודית”). כמנהלה של מחלקה זו נתמנה הד”ר י. לוריא וזמן-מה אח”כ צורפו אליו כחברי-המחלקה שני מפקחים: האחד על בתה”ס הכלליים והשני על בתה”ס הדתיים (בתה”ס של „מזרחי”). עם צירופם של שני אלה למחלקת-החינוך נתגבשה מחלקה זו כמוסד מיוחד לניהול ענייני החינוך העברי, בעוד ש„ועד-החינוך” נעשה מוסד מייצע בשאלות פדאגוגיות-ציבוריות.

עם סיום המלחמה והתגברות העליה לא”י התחיל גידול מהיר של מערכת-החינוך, ובתרע”ט, שנת ייסודה, כבר מנתה 97 מוסדות, שבהם למדו יותר מ-10 אלפים תלמידים. התרחבותה של מערכת-החינוך נעשתה בשתי דרכים: בדרך של גידול טבעי, כלומר ע”י הרחבתם של המוסדות הקיימים ופתיחתם של מוסדות חדשים, ובדרך של סיפוח, כלומר, ע”י הצטרפותם של מוסדות-חינוך עבריים, שנוסדו ע”י הסתדרויות ואירגונים שונים (או ע”י אנשים פרטיים) למערכת זו. שתי פעולות-סיפוח ממין זה ראויות לציון מיוחד: בתרפ”א הצטרפו למעשה”ח כל בתה”ס שבמושבות-פיק”א ובתרפ”ג — בתי-הספר („בתי-החינוך”) מייסודה של הסתדרות-העובדים.

ה. מערכת-החינוך ברשותו של הוועד הלאומי.



זרם, ושם זה, במשמעותו הארץ-ישראלית המיוחדת, אינו הולם כל עיקר את מהותם המקובצת הפנימית. בתוך בתה"ס הכלליים זורמים זרמים פדאגוגיים שונים ורווחות דעות חיי נוכיות שונות.

הוועד המפקח על בתה"ס של „המזרחי“ כתב באחת מהודעותיו הרשמיות: „החינוך ה„מזרחי“ מזג את החינוך הדתי המסרתי של עם-ישראל עם החינוך המודרני, המקובל בארצות המתקדמות של אירופה ואמריקה, באופן שמצד אחד יקלטו הילדים את כל ערכי הדת היהודית כבסיס לכל השקפת-עולמם ויגשימו בחייהם את המצוות המעשיות, ומצד שני ירכשו את כל הידיעות ואת ההכשרות הנדרשות מכל אזרח החי בחברה מודרנית... כל המורים המלמדים איזה מקצוע שהוא בביה"ס של „המזרחי“ צריכים להיות דתיים בהשקפותיהם ובהתנהגותם“.

„הנחות-היסוד“ של „זרם העובדים“ (המרכז לחינוך) סופקו ע"י הוועד המפקח שלו באופן זה: „תעודתו העיקרית של זרם העובדים בחינוך היא: עיצוב אישיות יהודית חלר-צית עצמאית, חדורה חזון ציוני-סוציאליסטי... לקשר את הילד קשר של קיים לעמנו ולערכי הנצח המוסריים והתרבותיים של היהדות, להעמיק בו את ההכרה באחדות הגורל של עמנו בארץ ובתפוצות... להקנות לילד את הערכים של תנועת העבודה בארץ ושותפות גורלו עמה; לעורר בו את להט השאיפה לכוונן בה משטר חברתי חדש וצודק ללא ניצול וללא מעמדות“.

בתי-הספר הקשורים בורם של „אגודת-ישראל“ (שהוא קטן הרבה מכל אחד משלושת הזרמים הנזכרים) נועדו ליתן לחניכים חינוך יהודי דתי קיצוני ברוחם של העקרונות, שבהם דוגלת אגו“י.

ההבדלים בהשקפות-היסוד של הזרמים, שכל אחד מהם זכה לעצמאות חינוכית ומינהלית, נתבטאו בין השאר בתכניות-הלימודים, בהווי של חיי ביה"ס ובמידה מרובה גם בדרכי החינוך וההוראה. ההבדלים בתכנית-הלימודים מצאו את ביטויים גם במידת-הזמן, שהוקצתה בכל זרם ללימודי-היהדות ולמקצועות הכלליים. בתה"ס הכלליים הקדישו בכי-תות הבינוניות והגבוהות כ-40% מזמן-השיעורים ללימודי-היהדות וכ-60% למקצועות הכלליים. בבתי-הס של „המזרחי“ היתה חלוקת-הזמן בין שני סוגי-הלימודים הללו שונה ביסוד-דה מזו שנתקבלה בבתי-הס הכלליים: 60% מן הזמן הוקדשו ללימודי-היהדות ו-40% — ללימודים הכלליים. בבתי-הס היסודיים של „העובדים“ למדו התלמידים כ-30% מן הזמן לימודים עבריים וכ-70% — מקצועות כלליים. בבתי-הס של „אגודת-ישראל“ הוקדשו למקצועות הכלליים זמן מצומצם ביותר.

נוסף על כך התבטאה האוטונומיה של הזרמים בהקמתם של מוסדות-חינוך נבדלים בכל דרגות-החינוך, לרבות גני-ילדים, בתי-מדרש להכשרת מורים וגננות ובתי-ספר מקצועיים; בפיקוח נבדל על מוסדות-החינוך; בקיומם של ועדים מפקחים מיוחדים; בקביעת נציגים מיוחדים בשלושת המוסדות, שניהלו את מערכת-החינוך עם תקומת-המדינה (הוועד המנהל, ועד החינוך ומחלקת-החינוך), וכן בוועדות שונות; בעצמאותו של כל זרם במינוי מורים ובפיטוריהם, בבחירת ספרי-הלימוד וכד“.

משטר-הזרמים בחינוך היה מלווה תופעות נפסדות מבחינה חינוכית וציבורית כאחת. הוא פורר את המאמץ הפדאגוגי של מערכת-החינוך והביא לידי התחרות קשה בין הזרמים

בא-כוחה של זו האחרונה היה משתתף בישיבות של „הוועד המנהל“ (שעיקר תפקידו היה קביעת-התקציב) וכן בוועד-החינוך. תנאי השתתפותה של הממשלה בתקציבו של החינוך העברי שימשו בידיה אמצעי-לחץ חזק כלפי מעה“ה, שבכוחו השפיעה על דרכי הטיפול בשאלות-חינוכיות שונות, עקרו-ניות ומעשיות, וצימצמה במידה מרובה את האוטונומיה של החינוך העברי.

משנת תרצ"ג (1933) ואילך קבעה ממשלת-המאנדאט את מסכת-ההקצבה שלה לחינוך היהודי על יסוד מספריהם של הילדים היהודיים בגיל 5—15 בתוך המספר הכללי של הילדים בגיל זה באוכלוסיה של הארץ. כתוצאה מחישוב זה הקצתה הממשלה לחינוך היהודי פחות מ-20% מהוצאותיה הכלליות על החינוך. הסדר הזה היה מבוסס על התעלמות מן הצרכים הממשיים של החינוך העברי וממספריהם של ילדי העדות השונות, שהיו מבקרים בפועל בבתי-הספר (לדוגמה: גם ילדי-הבדוים נכללו במספר הילדים בגיל הנזכר, אע"פ שהיה קיים בארץ רק ביי"ס אחד לילדי-הבדוים, ומספר תלמידיו לא היה מרובה). מאמציו המרובים של הוועד הלאומי לשנות הסדר זה בהסדר נוח יותר לחינוך העברי לא הצליחו. כמרכן נסתיימו בכשלון השתדלויותיו לשנות סעיפים אחדים בפקודת-החינוך הממשלתית של 1933 מתוך כוונה להגדיר ולהטעים את סמכויותיה האוטונומיות של מערכת-החינוך העברי — סמכויות, שבפקודה הנזכרת לא הוגדרו כלל.

ז. שיטת-„הזרמים“ בחינוך. אחד מקווי-היסוד של החינוך העברי בתקופת 1919—1953 נקבע ע"י קיומם של „זרמים“ אוטונומיים בחינוך, שנבדלו זה מזה, מבחינת הרעיונות המיוחדים אשר בהם חדורים דרכי החינוך ותכניות הלימודים (מתוך חוקת החינוך של „כנסת ישראל“). קיומם של זרמים כאלה הובלט ואושר לראשונה בוועידה הציונית, שנכנסה ב-1920 בלונדון, ואח"כ גם בקונגרסים הציוניים. חוקת-החינוך של „כנסת-ישראל“, שעובדה עם העברתו של החינוך מרשותה של הסוכנות היהודית לרשותו של הוועד הלאומי (בתרצ"ג), כוללת סעיפים מרובים, שבאו להגדיר את זכויותיהם האוטונומיות של הזרמים הללו.

עם ייסודה של מערכת-החינוך היו רק שני זרמים: „כללי“ ודתי (או „מזרחי“). בתי-ספר דתיים עבריים נתקיימו עוד קודם מלחמת-העולם I, וכשנסודה בתרע"ט מערכת-החינוך נספחו אליה בתי-ספר אלה כחטיבה מיוחדת. בשנים הראשונות אחר מלחמת-העולם I נוסדו „בתי-חינוך“ של „זרם-העובדים“, ואף הם הצטרפו אל מערכת-החינוך כגוש אוטונומי, מתחילה (בתרפ"ג) להלכה בלבד ואח"כ (בתרצ"ט) גם למעשה. זמן קצר אחר תקומתה של מדינת-ישראל, בימי שלטונה של „מועצת-העם“ וע"פ החלטתה (בתש"ט), נכנסו למערכת-החינוך, כזרם אוטונומי רביעי, גם בתי-הס של „אגודת-ישראל“.

הרעיונות המיוחדים, שעליהם מבוססים הזרמים הנזכרים, קשורים בהשקפותיהם הלאומיות, הדתיות והחברותיות השונות של חלקי-הציבור, שאותם הם מייצגים. באחד מן המסכים של „הוועד המפקח על בתה"ס הכלליים“ הוגדרה מהותו של הזרם הכללי כלהלן: „מצד תכנו ותכניתו חייב ביה"ס לעמוד מעל למפלגות ולמעמדות, מעל להשקפותיהם ושאיפותיהם המיוחדות ולהיות מושתת על העניינים הרוחניים, המשותפים לכל חלקי-האומה... ביה"ס חייב להיות בית היוצר לאחדות-האומה... אין בתי-הספר הכלליים מהווים

גידולה של מערכת החינוך בתלמידים ב37 שנות קיומה  
(כל שנה שלישית)

השנה העברית	השנה הכללית	גנייילדים	בתיספר יסודיים	לנערים עובדים	בת"ס תיכונים	בת"ס מקצועיים חקלאיים	בתי מדרש למורים (ות) וגנות	בסה"כ
תרע"ט	1918/19	2,525	6,234	—	877	431	105	10,172
תרפ"ב	1921/22	2,623	8,084	—	686	744	319	12,456
תרפ"ה	1924/25	2,337	9,030	—	1,009	593	277	13,246
תרפ"ח	1927/28	4,136	11,987	—	1,408	697	452	18,680
תרצ"א	1930/31	5,000	15,031	—	1,489	513	500	22,533
תרצ"ד	1933/34	5,216	19,553	—	1,972	591	374	27,706
תרצ"ז	1936/37	6,839	34,673	—	4,409	846	660	47,427
ת"ש	1939/40	7,095	41,713	—	5,922	471	855	56,056
תש"ג	1942/43	8,485	49,181	—	7,846	603	624	66,739
תש"ו	1945/46	12,963	60,290	—	11,245	2,011	1,122	87,631
תש"ט	1948/49	25,494	90,624	—	10,867	3,523	1,532	132,040
תשי"ב	1951/52	59,625	184,292	10,760	15,582	9,539	2,833	282,631
תשט"ו	1954/55	54,543	238,230	11,350	21,407	11,371	3,428	340,329

\* משנת הלימודים תשי"ד הועברו ממשרד החינוך והתרבות בתה"ס החקלאיים למשרד החקלאות ובתה"ס המקצועיים למשרד העבודה.

בחינוך. עם הצטרפותן של מפלגת הציונים הכלליים והמפ-לגה הפרוגרסיבית לקואליציה הממשלתית הוצגה על-ידיהן התביעה, שהזרמים יבוטלו, ובחירתו של הפרופ' בן-ציון דינור — ממתנגדי הנמרצים של שיטת הזרמים — כשר החינוך והתרבות סיעה הרבה להתקבלותה של תביעה זו. „קווי היסוד" של הממשלה, שאושרו ע"י הכנסת, כללו סעיף, שחייב את הקמתה של ועדה ממשלתית לעריכת תכניות להנהגתו של „חינוך ממלכתי בכל בתה"ס היסודיים". הוועדה הכינה הצעת „חוק חינוך ממלכתי", שאושרה על-ידי הכנסת ביום א' באלול תשי"ג (12.8.53). בתוקף חוק זה בטלה חלוקת גנייילדים ובתי"ס היסודיים לפי הזרמים, ומראשית שנת הלימודים תשי"ד ואילך קיימים במערכת החינוך שני סוגי מוסדות של חינוך יסודי: גנייילדים ובתי"ס יסודיים ממלכתיים וממלכתיים-דתיים.

החוק מגדיר את מהותם של שני סוגי מוסדות החינוך הללו כלהלן:

„חינוך ממלכתי פירושו — חינוך הניתן ע"י המדינה ע"פ תכנית הלימודים ללא זיקה לגוף מפלגתי, עדתי או ארגון אחר מחוץ לממשלה, ובפיקוחו של השר או של מי שהוסמך לכך על ידי".

„חינוך ממלכתי דתי" פירושו — חינוך ממלכתי, אלא שמוסדותיו הם דתיים לפי אורח חייהם, תכנית לימודיהם, מוריהם ומפקחיהם" (§ 1 של החוק).

מטרת החינוך העברי בארץ הוגדרה ע"י החוק כלהלן: „מטרת החינוך הממלכתי היא להשתית את החינוך היסודי במדינה על ערכי תרבות ישראל והשגי המדע, על אהבת המולדת ונאמנות למדינה ולעם ישראל, על אימון בעבודה חקלאית ובמלאכה, על הכשרה חלוצית, ועל שאיפה לחברה הבנויה על חירות, שוויון, סובלנות, עזרה הדדית ואהבת הבריות" (§ 2).

י. ניהול החינוך. עם אישור החוק בדבר חינוך ממלכתי (בתשי"ג) הועברו הסמכויות המינהליות והפדאגוגיות ביחס לאירגון גנייילדים ובתי"ס היסודיים, שהיו ברשותם של הזרמים השונים, לידי של משרד החינוך והתרבות. אחר העברה זו חולקו פעולות הניהול בין „המשרד הראשי" „והלשכות המחוזיות" (שמספרן 6, כמספר המחוזות האדמי-

על הרחבת השפעתם ותחום פעולתם. עם תקומת המדינה והעליה המוגברת, שבאה בעקבותיה, החריף המאבק בין הזרמים ביותר מתוך השתדלותם להשתלט על ילדיהם של העולים החדשים, ומתוך כך נתעוררה דעת הציבור על הצורך לבטל את משטרי הזרמים במערכת החינוך.

ה. מערכת החינוך במדינת ישראל. בא' באלול תש"ח (1948) החליטה ממשלת ישראל לקבל עליה את האחריות לתקציב החינוך ומינתה ועדת-שרים לשם טיפול בבעיות, שהיו כרוכות בהעברתה של מערכת החינוך מרשותו של הוועד הלאומי לרשותה של המדינה. עם גמר פעולת ההעברה נתכונן „משרד החינוך והתרבות" כאחד ממשרדי הממשלה. ז. שזר נתמנה כשר החינוך והתרבות, ובאדר תש"ט הושבע כשר ונכנס לתפקידו. כחצי שנה לאחר מכן אישרה הכנסת את חוק החינוך הראשון שלה („חוק לימוד חובה, תש"ט"). לפי חוק זה, „חינוך יסודי פירושו — לימוד הניתן בתשע שנות לימוד והמיועד בדרך כלל לילדים מ 5 עד 13 ועד בכלל, מהן שנת לימוד אחת של גנייילדים ושמונה שנות לימוד בכתות מא' עד ח' ועד בכלל" (§ 1 של החוק). החוק מטיל „לימוד חובה במוסד חינוך מוכר על כל הילדים בגילם הנ"ל במשך 9 שנים. לימוד חובה חל גם על כל נער בגיל 14—17, אשר טרם השלים את החינוך היסודי" (§ 2).

חקיקת החוק היתה מעשה רב ביותר: בתנאים, שנת-קיימו בישראל אחר המלחמה, ובזמן של עליית המונים גוברת והולכת היתה הטלתה של חובת לימוד על 9 גילים בבת אחת — באופן שזמן-ביצועה הוגבל ע"י החוק 33 שנים בלבד — פעולה, שלא היתה כדוגמתה בשום אומה ולשון בתחום של הנהגת לימוד חובה. הגשמת החוק היתה כרוכה בתקלות מרובות מחמת קשיים כספיים, העדר מספר מספיק של בניינים ומחסור חמור במורים וגנות, אך המדינה הצעירה התגברה מעט-מעט על הקשיים הללו, ומתוך מאמצים מר-בים הגשימה את החוק, באופן שהחינוך היסודי הקיף את כל ילדי המדינה ללא הבדל דת, גזע ומין.

ט. „חוק חינוך ממלכתי, תשי"ג—1953". אחר הבחירות לכנסת השניה (בקיץ תשי"ב) והקמתה של ממשלה חדשה נוצרו התנאים המתאימים לביטולה של שיטת הזרמים

מתמנים ע"י השר באישורה של הממשלה לתקופה של ארבע שנים.

ספר היובל של הסתדרות המורים, הוצ' הסת' המורים תרפ"ט; נסים בכר, זכרונות, הדאר, ניריורק, תרצ"א; אחד העם, על פורשת דרכים, בתה"ט ביפו ושאלת הפועלים (כרך א'), בתה"ט ביפו (ב'), הגמנסיה העברית ביפו (ד'), סך הכל (ד'); "ספר הזכרון לאספת המורים בא"י", פרוטוקול כתוב בידי ד. יודלביץ (ב), כתבים לתולדות הבת ציון וישוב א"י", כרך ג'; י. עזריהו, החנוך העברי בארץ-ישראל, כתבים, כרך ג', תשי"ד; א. ריגר, החנוך העברי בארץ-ישראל, 2 כרכים, תשי"ט; ספר החנוך והתרבות, הוצאת משרד החנוך והתרבות, תשי"א.

א. אר.

גן-הילדים. — 1. תולדות י. גן-הילדים העברי הראשון בארץ-ישראל הוקם בשנת תרנ"ח בראשון-לציון. לאחר 20 שנה לערך, בתרע"ט — שנת ייסודה של מערכת-החינוך בארץ — כבר נמצאו בא"י 32 גני-ילדים, שבהם ביקרו 2,525 ילדים (מתוך המספר הכללי של 97 מוסדות-חינוך ו-10,172 תלמידים). משהוקמה מערכת-החינוך הנזכרת, היו גני-הילדים נתונים לפיקוחה, ואף הוחזקו או נתמכו על-ידיה מבחינה תקציבית. בשנת תרצ"א הפקיעה מערכת-החינוך — מחמת מחסור בכספים — את גני-הילדים ממסגרת תקציבה, אך הוסיפה לדאוג להם מבחינה פדאגוגית וסיפקה להם פיקוח והדרכה. עול החזקתם של גני-הילדים מבחינה כספית היה מוטל מאז על הרשויות המקומיות, אירגוני-ישישים וועדים ציבוריים שונים.

לאחר סיומה של תקופת-המאנדאט — בשנת-הלימודים תש"ט (1948/9) — פיקחה מערכת-החינוך על 426 גני-ילדים, שהכילו 606 כיתות ו-25,494 חניכים. באותו זמן היה מצבם של גני-הילדים שבמושבות הקטנות ובכפרים, בקיבוצים, בקבוצות ובמושבי-עובדים מבוסס למדי, באופן שאפשר היה להם לקלוט את כל הילדים בגיל הגן, שהיו בישובים הללו. שונה מזה לרעה היה מצבם של גני-הילדים בערים ובמושבות הגדולות, כיוון שתקציבי העיריות והמועצות המקומיות היו טעונים אישור של השלטון המאנדאטורי, שסירב לאשר הוצאות על גני-ילדים. מכל העיריות קיימה רק תל-אביב כ-62 כיתות גן ל-2,200 ילד מתוך 6,000 הילדים בגיל 4—6 שנים, שהיו באותה שנה בעיר.

מיעוט מספרם של גני-הילדים הציבוריים בערים ובמושבות הגדולות הגדיל את הביקוש לגני-פרטיים, וכך נוצרה רשת של גני-פרטיים, רובם בערים ובשכונות העירוניות ומיעוטם במושבות הגדולות. בעלותם וניהולם של מוסדות אלה הם בדיהן של גננות פרטיות, שהן מאורגנות בהתאחדות הארצית של הגננות שעל-יד הסתדרות המורים. רובם של גנים פרטיים אלה עדיין אינם נתונים לפיקוח ציבורי.

חוק לימוד-חובה, שנתקבל בכנסת ביום י"ח באלול תש"ט (129.49), נכנס לתקפו לגבי גן-הילדים — אך לשנת-החינוך אחת (לגיל 5—6 שנים) בלבד — בתשי"א. בהשפעתו של חוק זה, וכן בהשפעתה של העליה הגדולה, זכו גני-מאותה שנה ואילך לגידול ולהתפשטות מרובים. בשנת-הלימודים תשט"ו הקיפה רשת-הגנים לילדי-ישראל שבפיקוחו של משרד החינוך והתרבות 1,364 מוסדות, שכללו 1,754 כיתות-גן ו-54,543 ילדים — מלבד 1,578 ילדים בגיל חינוך-חובה, שביקרו בגנים של המיעוטים. המספר הכללי של הילדים, המבקרים בגנים הרשמיים, הציבוריים והפרטיים, מגיע ל-65,000 בערך. משנת-הלימודים תשט"ו ואילך נחשבות הגננות שבגני-הילדים הרשמיים לבני 5—6 שנים כעובדות

ניסטראטיוויים של המדינה). בידי המשרד הראשי רוכזו בעיקר תפקידים של תיכנון, פיקוח וחקר, ואילו על הלשכות המחוזיות, המנוהלות ע"י מפקחים מחוזיים, הוטלו תפקידי-ביצוע.

המשרד הראשי כולל את לשכת-השר ואת ההנהלה הראשית, לשכות-פיקוח, מחלקות מיוחדות לחינוך יסודי, לתיכ-נון, להכשרת מורים והשתלמותם, להכשרה גופנית, להנחלת הלשון ולהשכלה, את אגף-העתיקות, ועוד כמה מחלקות, מדורות ולשכות.

על-יד המנהל הכללי פועלים בתחום המינהל והיעוץ המשפטי סגני-המנהל והיעוץ המשפטי של משרד-החינוך, ובתחום הפיקוח העדאגוגי — חברי הפיקוח המרכזי ועל-ידם "המפקחים המרכזים למקצועות", חוץ מענייני הפיקוח הפדאגוגי ואגף-העתיקות, מחולקות כל שאר היחידות האר-גוניות שבתחום פעולותיו של המשרד הראשי (בכללן מחלקת-הכספים והמדור לאפסנאות ומשק) בין חמשת הסג-נים של המנהל הכללי, שאחד מהם הוא "משנה למנהל".

הפיקוח המרכזי — המורכב משלושה חברים: ראש-המפקחים, סגנו ומנהל אגף החינוך הדתי — מטפל בשאלות החינוכיות המרכזיות של החינוך היסודי ובאלו שכרוכות בהכשרת מורים והשתלמותם, כגון ביצוע תכנית-הלימודים, עיבוד הצעות לְסִדְרִים הפנימיים במוסדות, אישור ספרי-לימוד וספרי-יעוץ, ויסות כוחות-ההוראה וכד'. המפקחים המרכזים למקצועות מטפלים בענייני ההוראה של מקצועות או שטחי-פעולה מסויימים, שהם ממונים על ניהולם מבחינה פדאגוגית: גן-הילדים, החינוך המיוחד והוראת המלאכה, החקלאות, המקצועות האמנותיים (מוסיקה וציור), התעמ-לות ולשונות זרות.

מתפקידם של מפקחי-המחוזות הוא להציע לבתי-הספר היסודיים הנמצאים במחוזותיהם תָּקֵן (מספר שעות הלימוד והניהול) ומצָבָה (רשימת שמות המורים ושעות-הוראתם) והם גם אחראים למוסדות של החינוך היסודי, המוחזקים ע"י משרד-החינוך במקומות, שאין בהם רשות-חינוך מקומית (בישובי-עולים חדשים).

הפיקוח הבלתי-אמצעי והשיטתי על עבודת החינוך וההוראה במוסדות-החינוך, וכן הדרכת המורים והגננות, נעשים על-ידי חבר של מפקחים ומדריכים. "תקנות חינוך ממלכתי" מבחינות בחבר זה שלושה סוגים של מפקחים: "מפקחים-מבקררים", "מפקחים-מדריכים" ומפקחים או מדריכים אחרים. מפקח-מבקר חייב לשים לב למצבו של המוסד הנמצא בפיקוחו מכל הצדדים, שיש בהם עניין למשרד-החינוך (האירגון, רמת-הלימודים, השגייה-תלמידים, הציוד, ועוד). תפקידי המפקח-המדריך והמדריך הם להדריך מורים וגננות בפעלתם החינוכית ע"י מתן עצות בענייני חינוך והוראה, שיעורים לדוגמה וכיו"ב. מספר המפקחים מכל הסוגים גדל והולך עם גידולה של מערכת-החינוך.

על-יד משרד-החינוך פועלים שני ועדים, שיש להם סמכות של גופים יועצים: "ועד החינוך" (מספר חבריו בתשט"ו היה 59), שבו נמלך השר בשאלות החינוך הכללי "בטרם ישתמש בסמכות מן הסמכויות המסורות ל" (חוק חינוך ממלכתי תשי"ג, § 14), ו"המועצה לחינוך ממלכתי-דתי" (מספר חבריה: 14), שבה נמלך השר בשאלות "הנר-געות לחינוך ממלכתי-דתי". חבריהם של הוועדים הללו

של משרד החינוך והתרבות (בעוד שקודם לכן נחשבו כעובדי דות של הרשויות המקומיות).

ככפרים, במושבות, בקיבוצים ובקבוצות מוסיפות הרשויות המקומיות והאיזוריות לשאת בעול ההוצאות של גנהי ילדים בגיל 3-5 שנים. בישובי-עולים כולל גן-הילדים הרשמי לבני 5-6 גם ילדים מגילים צעירים יותר. בפרוורי הערים ובמעברות מוחזקים הגנים לילדים שלמטה מגיל החוק לחינוך-חובה ע"י אירגוני-נשים.

מלבד גני-ילדים רגילים, ששעות-העבודה בהם הן 8 לפנה"צ עד 1 אחה"צ, קיימים גם גני-מעון, שבהם מבלים הילדים את רוב שעות היום (8 לפנה"צ עד 4.30 אחה"צ), מקבלים 3 ארוחות וישנים את שנת-הצהריים. מוסדות כאלה קיימים במספר מצומצם בתל-אביב, שבה הם נמצאים כבעלותה של העירייה, וכן בערים אחרות ובפרוורים, שבהם הם נמצאים בבעלותם של אירגוני-נשים (אירגון אימהות עובדות וויצ"א). לגני-מעון אלה, יש, מלבד תפקידים חינוכיים, גם תפקיד סוציאלי: הם משחררים אימהות עובדות מן הטיפול בילדיהן במשך יום-העבודה, וכן הם משמשים במשך מספר שעות ביום תחליף של בית תקין לילדים מדלת-העם.

2. שיטות-החינוך. הגנים הראשונים, שהוקמו בארץ, היו גנים פרבליים. הגננות, שעיצבו את דמותם, היו חניכות של הסמינאריון הפרבלי בגרמניה (בית פסטאלוצי-פרפול בברלין). שהחזיקו באדיקות מרובה בשיטתו. במרוצת-הזמן חדרו לארץ, ע"י גננות שיצאו לחר"ל להשתלמות וכן ע"י גננות עולות, שיטות-חינוך חדשות, בתוכן השיטות של מונטסורי, דקרולי ואחרים. רישומי שיטתה של מונטסורי ניכרים למדי בגני-הילדים בארץ. ביחוד נתקבלו בהם אחר-דים מעקרונותיה, כגון הטעמת הפיתוח האינדיווידואלי של הילד, הספקת אפשרויות של התעסקות אינדיווידואלית והפחתת מידת ההתעסקות הקולקטיבית, הפיכת הגן לבית-ילדים אסתטי והנהגת התעסקויות ביתיות וטבעיות בתוכו. החקירות בתהליכי גידולו והתפתחותו של הילד, שנערכו בעשרות-השנים האחרונות, הביאו תמורות ושינויים נוספים בשיטות-החינוך של גנהי גם בא"י. את מקומם של מכשירי-משחק קטנים וסמליים, שהיו נהוגים בגן בעבר, תפסו מכשירים גדולים וממשיים; העבודות המכאניות והמלאכותיות החולפו בפעילות טבעית ויצירתית; ה"נושא", שהיה שולט בגהי של פרבל, שוב אינו ממלא בגן תפקיד מרכזי, ובמקומו באו הצרכים היום-יומיים של הילד והמאורעות וההתרחשויות בסביבתו הקרובה, שיש לו עניין בהם.

מבחינה חינוכית גן-הילדים בישראל הוא כיום מוסד מתקדם. אין הוא מוסד, שתכליתו העיקרית היא הקניית ידיעות, אלא תכניו מכוננת לסייע בפיתוחו הגופני של הילד; לאפשר לו מגע חברותי; לעצב את בטחונו ויציבותו האמוציונאלית; לפתח את שכלו; להדריכו לפעילות עצמית בחיי יום-יום ולהבעה עצמית ומקורית; בקיצור — לפתח את אישיותו מכמה צדדים. אך מלבד תפקידים חינוכיים כלליים אלה, ממלא גהי בארץ גם תפקידים מיוחדים, שהם חשובים למיוזוג-הגלויות: סיגול הלשון העברית והקניית מושגים לאומיים ואזרחיים ראשוניים לילדיהם של הרבה מן העולים החדשים.

המחנכות בגנהי במדינת-ישראל הן ברובן בוגרות של בתי-המדרש לגננות המקומיים (תקופת-הלימודים: שנתיים), שבהם מתקבלות תלמידות, שסיימו 7 מחלקות של בית-ספר תיכון. עם כניסתן של הגננות לעבודה בגני-הילדים ניתנות

להן אפשרויות של השתלמות במקצוען על-ידי ימי-עיון, כינוסים פדאגוגיים, ימי הדגמה של העבודה המעשית, שיעורי השתלמות בתקופת חופשת-הקיץ והדרכה אינדיווידואלית בעבודה על-ידי כוחות ההדרכה והפיקוח של משרד החינוך והתרבות.

ה. פינסוד-סוקניק, התפתחות גן-הילדים העברי בארץ, ספר היובל של הסתדרות המורים בא"י, תרפ"ט, עמ' 158-166; י. הלפרין, שעורים בתורת חינוך התינוקות, תש"ד; ש. פאיאנס-גליק, גן-הילדים, קובץ החינוך היסודי בישראל, בהוצ' משרד החינוך והתרבות, תשי"ג; ר. רובין, גן-הילדים העברי מראשיתו ועד ימינו, אשיות 1-10 (תשט"ו); אשיות ד, ה, ו-10 (תשי"א-תשט"ו).

פ. ג. ז.

בית-הספר היסודי. — א. הפיון החינוכי. שתי מגמות עיקריות נתגלו בדרכי פעולתו של ביה"ס היסודי בארץ משנת ייסודו (1885) עד היום (1956). מטרתה של המגמה האחת היתה להשתית על ערכיה של תרבות-ישראל, על ערכים יהודיים-לאומיים וארצישראלים, ואילו של השנייה היתה להכניס בו מ"יפיותו של יפת", מן הטוב של ביה"ס המתקן אצל אומות-העולם המתקדמות. המגמה הראשונה הביאה לידי כך, שביה"ס היסודי נעשה אחד מן הגורמים הראשונים במעלה לתחיית הלשון העברית כלשון-הדיבור ולהפצתה של התרבות העברית בשדרות הרחבות של הישוב. המגמה השנייה הביאה לידי כך, שהמחשבה והמעשה הפדאגוגיים של המורה בביה"ס היסודי בארץ הושפעו במידה מרובה מן המחשבה והמעשה הפדאגוגיים בארצות אחרות. כמעט כל התנועות החינוכיות והפיוניות בדרכי-ההוראה העיקריים, שנעשו רווחים באירופה ובאמריקה, הטביעו את חותמם — ברב או במעט — על עבודת המורה בביה"ס היסודי בארץ. קודם מלחמת-העולם I באה ההשראה הפדאגוגית בעיקר מאירופה המרכזית; בין שתי מלחמות-העולם נתלוותה להשראה זו השפעה מסויימת מרוסיה ויותר מכן — מאה"ב; אחר מלחמת-העולם II גברה והלכה ההשפעה האמריקנית. השפעות אלו הן שקבעו במידה מרובה את דרכי-החינוך של ביה"ס היסודי בארץ והרבה מנושאי-הלימוד שלו, סדריו וצורות-אירגונו.

פעולתן המשותפת של שתי המגמות הנזכרות הביאה לידי ביטול המחיצה, שהיתה קיימת בישראל במשך דורות, בין הלימודים היהודיים והכלליים, וההשכלה שנתן ביה"ס היסודי לחניכיו קיבלה אופי של חטיבה אורגאנית שלמה. וכן סייעו בידו המגמות הנזכרות לחנך דורות של נוער מחוסר קרעים נפשיים וחודר רוח של קוממיות אנושית, מצד אחד, ואהבה לעם, לקנייניו הרחנים ולמולדתו העתיקה-החדשה, מצד שני.

ב. המבנה וההקף. בית הספר היסודי הוא בן 8 שנות-לימוד והוא מכון לגילים 6-14. לכיתה הראשונה מתקבלים תלמידים, שמלאו או תמלאנה להם שש שנים עד לר"ח טבת של אותה שנה. תלמידים אלה הם בדרך כלל מגומרי גן-הילדים.

חלוקת מוסדות החינוך היסודי בתשט"ו לפי סוגיהם (באחוזים)

ממלכתי	ממלכתי דתי	מוכר שאינו רשמי	לא מוגדר
70.2	18.6	9.6	1.6
68.6	24	7.4	—

יש מחנכים, שמטעמים חינוכיים הם תובעים לצרף את כיתה א' של ביה"ס היסודי לכיתה העליונה של גן-הילדים

3) בת"ס לבנות ובי"ס אחד לבנים) ואחד בת"א (בי"ס לבנות). בחינוך הממלכתי-הדתי בתה"ס הם בדרך כלל נפרדים, ורק בישובים הקטנים הם בהכרח — מחמת מיעוט התלמידים — מעורבים. — בכיתות ז'—ח' של בתי-הספר המעורבים רשאים המורים להפריד בין הבנים והבנות בהוראת ההתעמלות (באישור משרד החינוך והתרבות).

2. מכסת-השיעורים. לגבי מכסה זו מבחינות ההוראות של משרד החינוך והתרבות בין „כיתה שלמה“, שמונה 30 תלמידים ויותר, ובין „כיתה חסרה“, שמספר תלמידיה הוא פחות מ-30.

מכסת-השיעורים בכיתה שלמה היא:

בכיתות א—ב' 24

בכיתות ג, ד, ה' 28

בכיתות ו, ז, ח' 29

נוסף על כך ניתנות לכיתות שונות (בין ד' לח') שעות מיוחדות להוראת החקלאות, התלמוד, הלשון הערבית (ע"פ הצעת ביה"ס ולאחר אישור משרד החינוך והתרבות) ולסי-דור מקהלה. משעלה מספר התלמידים באחת מכיתות ה—ח' 31, מחלקים את הכיתה לשתי קבוצות בשיעורים לחקלאות ולמלאכה, וכל קבוצה מקבלת את מספר-השיעורים המלא הניתן למקצוע. בכיתות חסרות מפחיתים ממספר-השיעורים הניתן בכיתות שלמות לפי סולם קבוע, או מצר-פים שתי כיתות חסרות, שהן סמוכות בדרגה, בלימוד מקצועות מסויימים. — כל אחד מן השיעורים הראשונים של הכיתה נמשך 50 דקה, וכל אחד מן השיעורים הבאים אחריהם — 45 דקה.

3. כיתות סָרְם־מְקְצוּעוֹת. מתשט"ו קיימות בבתי-הספר היסודיים כיתות ז'—ח' „טרם-מקצועיות“ — כלומר, כיתות, שמלמדים בהן מלאכה (לבנים ולבנות) וחק-לאות (לבנים בלבד) בהקף רחב יותר. מספר השיעורים בכיתות אלו הועמד על 39 לשבוע, והם מחולקים בין לימודים כלליים (24 ש'), מלאכה (12 ש') ולימודי-עזר למלאכה (3 ש'). בתשט"ז נתקיימו כיתות כאלו ב-25 בת"ס ולמדו בהן יותר מ-1,000 תלמיד.

כיתות מקבילות. משהגיע מספר התלמידים באחת מכיתות א—ב' 50 ובאחת מכיתות ג—ח' 55, מחלקים את הכיתה לשתי כיתות מקבילות; בבתי-הספר שבמעברות, וכן בכיתות הלומדות ב„משמרת שניה“ (בשעות של אחה"צ), מחלקים את הכיתה לשתיים כשמספר התלמידים מגיע ל-50.

4. מספר ימי-הלימוד וימי-החופש. בתה"ס נפתחים לשנת-לימודים חדשה במחצת השניה של חודש אלול (במחצת הראשונה של ספטמבר) ונסגרים לתקופת „החופש הגדול“ („חופש-הקיץ“) במחצת הראשונה של חודש תמוז (סוף יוני — תחילת יולי). מיספר ימי-הלימוד בשנה הוא 218 ומספר ימי-החופש — 147. אלה האחרונים כוללים את החופש הגדול — 62 יום; חופש-הפסח — 18 יום; סוכות — 10; חנוכה — 7; ראש-השנה, פורים ושבעות — כ"א 3 ימים; יום הכיפורים — 2 ימים; יום-העצמאות, ל"ג בעומר וט"ו בשבט — כ"א יום אחד — והשבחות.

5. מיון התלמידים לפי הכיתות נעשה עם סיומה של שנת-הלימודים. לפי החלטתם של מורי הכיתות השונות, „עולים“ תלמידים לכיתה גבוהה יותר או „נשארים“ בכיתותיהם לשנת-לימודים שניה. בשנים האחרונות גברה התביעה בין המחנכים לצמצם או אף לבטל — ע"י קביעת הוראות מתאימות — את הקף-ההישארות (שהיה מרובה

ולעשות את שתי הכיתות הללו חטיבה חינוכית אחת, דוגמת מה שנהוג בכמה מארצות-המערב. אף בארץ נהוג צירוף זה בקיבוצים וגם במקומות מועטים מחוץ להם. חוק לימוד-חובה, החל על ילדים מגיל 5 ואילך, משמש טעם נוסף לאיחוד הכיתה העליונה של הגן עם הכיתה הראשונה של ביה"ס. אך הרוב המכריע של ההורים והמורים (לרבות הגננות) מתנגד לשינוי זה במבנה של מערכת-החינוך.

כשם ששאלת המבנה של השלב הראשון של מערכת-החינוך שנויה במחלוקת, כך חלוקת הדעות ביחס לשלביה האחרונים. ע"פ המגמה הכללית, שנסתמנה בחינוך ב-30 השנים האחרונות, מתקבלים גומרי בתה"ס היסודיים לכיתה החמישית של בתה"ס התיכונים, שברובם הם בני 4 שנות-לימוד. אך יש מציעים להגדיל את תקופת-הלימוד בביה"ס התיכון בשתי שנים, ובהתאם לכך להפחית את מספר שנות-הלימוד בביה"ס היסודי (על כך ע"י בפרטות להלן, ביה"ס התיכון).

ביה"ס היסודי הוא עמוד-השדרה של מערכת-החינוך הן מפאת חשיבותו הכללית כבית-אולפן יסודי לילדיהם והן מפני שמתחנכים בו בני 8 גילים, שעל כולם חלה חובת-לימוד, לעומת 2—3 גילים, שמתחנכים בגן-הילדים (שרק על בני אחד מהם הוטלה חובה זו), ו-4 גילים בביה"ס התיכון, שאין עליהם חובת-לימוד כלל. זוהי אחת מן הסיבות לדבר, שמספר-תלמידיו של ביה"ס היסודי עולה הרבה על מספר התלמידים שבכל שאר מוסדות-החינוך ביחד. כך, למשל, למדו בתשט"ו בבתי-הספר היסודיים 232,205 תלמידים לעומת 69,082 תלמידים, שביקרו באותה שנה בכל שאר מוסדות-החינוך ביחד (גני-הילדים, בתה"ס התיכונים, החק-לאיים והמקצועיים) — כלומר, הראשונים היו מרובים מן האחרונים כמעט פי 3½.

תלמידים וכיתות בבתי-הספר היסודיים  
בתשט"ו

כיתות	תלמידים	
1.178	39.602	א'
1.274	42.978	ב'
1.134	38.442	ג'
962	31.713	ד'
823	26.478	ה'
711	21.780	ו'
578	17.007	ז'
471	13.243	ח'
7,131	232,205	סה"כ <sup>1</sup>

<sup>1</sup> כולל 962 תלמידים, שלא צוינה כיתתם.

מספר התלמידים של בתי-הספר היסודיים בתשט"ו היה גדול 77 אלפים לערך ממספר הילדים והנערים, שהיו חייבים בלימוד-חובה. הפרש תמוה זה בין שני המספרים, שלכאורה צריכים היו להיות זהים, מסתבר ע"י שתי עובדות: לכיתות א' נתקבל מספר של תלמידים, שהיו למטה מגיל 6; והעיקר: בכיתות הגבוהות של ביה"ס היסודי למדו הרבה תלמידים, שגילם היה למעלה מגיל חובת-לימוד. האחרונים היו ברובם הגדול מבני העולים החדשים.

ג. האירגון הכללי. — 1. בת"ס מעורבים ונפרדים. ברוב הגדול של בתי-הספר היסודיים לומדים בנים ובנות ביחד (בת"ס אלה נקראים „מעורבים“); בחינוך הממלכתי מצויים רק 5 בתי-ספר מיוחדים לכל אחד משני המינים (בתי-ספר אלה קרויים „נפרדים“): 4 בירושלים

ביחוד בכיתה א' ופחת והלך מן הכיתות הנמוכות אל הגבוהות). בהשפעתה של תביעה זו נתן משרד החינוך והתרבות בתשט"ו הוראות לבתה"ס, שמגבילות במידה מרובה את זכויותיהם להשארת תלמידים לשנה שניה. תכנית-הלימודים לבית הספר היסודי הממלכתי והממלכתי-הדתי לכתות א'—ד', אדר ב' תשי"ד; תכנית-הלימודים כנ"ל לכתות ה'—ח', כסלו תשט"ו.

א. אר.

**החינוך התיכון.** — 1. המבנה. תכנית-הלימודים של בתה"ס התיכונים, שהוקמו בארץ קודם מלחמת-העולם 1, היתה מבוססת על שתיים-עשרה שנות-לימוד (בשביל הג' לים 6—18), ששמונה הראשונות שבהן סיפקו, בשינויים מסויימים, את החינוך הניתן בביה"ס היסודי וארבע האחרות נות שבהן — את החינוך התיכון ממש. בתיה"ס התיכונים, שהוקמו בתקופת השלטון המאנדטורי, נוסדו ברובם כמורסדות בני 4 שנות-לימוד, שמשמשים המשך לבי"ס יסודי בן 8 שנות-לימוד. בהשפעת השינויים, שחלו במבנה-החינוך בכמה מן הארצות הנאורות, התחילה מתבלטת בחינוך העברי בארץ, משנות השלושים ואילך, נטיה להעמיד את המסגרת האירגונית ואת התכנית של החינוך התיכון על 6 שנים, על בסיס של שש שנות-לימוד בביה"ס היסודי. אחר

ממסגרת זו ונמסרו לפיקוחם של משרדי העבודה והחקלאות. עם זה נשארו תחת מרותו של משרד החינוך והתרבות כמה בתי"ס חקלאיים, שתכנית-הלימודים שלהם מכוונת לספק לתלמידיהם השכלה מקצועית בצד השכלה עברית וכללית (ברמה של בתי"ס תיכונים). משנות הארבעים, וביחוד מתקומת-המדינה ואילך, הולך ומתפתח סוג מיוחד של בתי"ס תיכונים, שהוא ידוע בשם „ביה"ס התיכון של ערב". תקופת-הלימודים בבתי"ס אלה, שהם מיועדים בעיקר לנערים ונערות עובדים, היא בת 4 שנים, והלימודים ניתנים בהם בחמשה ימים בשבוע בשעות של אחה"צ והערב.

2. ההקף. על מידת-התפתחותו של ביה"ס התיכון בא"י בתקופת-המאנדט מעידים המספרים הבאים:

בשנת תרפ"ז נמצאו בארץ 5 בתי"ס תיכונים (3 כלליים, 2 של „המזרחי"), שבהם ביקרו 1,473 תלמידים; בשנת תש"ח נמצאו בה (בערים ובמושבות) 36 בתי"ס תיכונים, שמספר תלמידיהם הגיע ל 10,511. הם התחלקו, לפי הזרמים החינוכיים, כלהלן: 18 כלליים, 9 של „המזרחי", 8 של זרם-העובדים, 1 בפיקוח משותף (זרם כללי וזרם-העובדים).

על מידת התפתחותו של החינוך התיכון בתקופת קיומה של מדינת-ישראל אנו למדים מן הטבלה הבאה:

התפתחות בתי-הספר התיכונים בשנות תש"ט—תשי"ד

תש"ט		תשי"ד		תשי"ג		תשי"ב		תשי"א		תש"ט		
תלמידי-יום	מוסדות	תלמידי-יום	מוסדות	תלמידי-יום	מוסדות	תלמידי-יום	מוסדות	תלמידי-יום	מוסדות	תלמידי-יום	מוסדות	
15,608*	90	15,350*	84	16,848	68	15,843	68	15,246	55	10,534	39	בתי"ס תיכונים מוסדות-המשך בתי"ס תיכונים של ערב
3,768	69	3,290	64	3,019	53	2,304	50	1,168		1,048		
2,424	19	1,960	16	1,918	18	1,433	15					

\* בלא הכיתות היסודיות שעליהן בתיה"ס התיכונים.

בתקופת-המאנדט (מתרפ"ז עד תש"ח) התאים הריבוי של מספר המוסדות לחינוך תיכון לעליית המספר הכללי של תלמידיהם. לעומת זה למדים אנו מן הטבלה, המובאת למעלה, שבעוד שמספר המוסדות בתקופת קיומה של המדינה (מתש"ט עד תשט"ו) עלה ב 130%, עלה מספרם של הלומדים בהם רק ב 95%.

3. תכנית-הלימודים. מעצבי-דמותו וקובעי-תכניתו של החינוך העברי התיכון בארץ שאפו ברובם לכך, שחינוך זה יקיף את עיקרי הלימודים, הנהוגים בארצות הנאורות, ועם זה יהא טבוע בחותמה של היהדות על גילויה במשך הדורות. שאלת בחירת החומר במקצועות העבריים היתה אחת מן השאלות, שנתחבטו בהן. חומר זה הוא מרובה כל-כך, שמן ההכרח לקבוע מה יש לקרב ומה אפשר לרחק מתוכו, ראשית, כדי שהתלמידים יכירו את מיטב היצירה היהודית של כל הזמנים, ושנית, כדי שהלימודים הכלליים לא יצטמצמו ביותר מחוסר זמן. תכנית המקצועות העבריים, המקובלת כיום, כוללת: לשון, תנ"ך, פרשנות, אגדה ומדרש, משנה ותלמוד, ספרות יה"ב (שירה ודברי-עיון), הספרות החדשה, תולדות-ישראל, ידיעת העם והארץ. אך כדי שלא לקבוע מסמרות בעניינים, שהם שנויים במחלוקת וטעונים מבחנים של המציאות, נמנעו עד עכשיו שלטונות-החינוך מלכפות תכנית-לימודים מפורטת על כל בתה"ס התיכונים; התכנית הלכה ונתגבשה מתוך עבודת יום-יום ובמידה מסויימת גם לאור פעילותם של בוגרי בתיה"ס התיכונים בשטחי החיים השונים ובמוסדות להשכלה גבוהה. על יסוד החומר

תקומתה של מדינת-ישראל הוכנסו במבנה של החינוך התיכון שני שינויים עיקריים: א) הולכות ומתחסלות בבתיה"ס התיכונים הכיתות המקבילות לחינוך היסודי ע"י העברתן של כיתות אלו לרשת הציבורית של בתיה"ס היסודיים; ב) משרד-החינוך החליט לעודד לשם ניסוי את הפיתוח של בתי"ס תיכונים בני שש שנות-לימוד (כהמשך לשש שנות-לימוד בבתי"ס יסודיים). עד עכשיו נקבעה תכנית זו בחמישה בתי"ס תיכונים מופרים.

רשת החינוך התיכון כוללת בין השאר את סוגי-בתיה"ס הללו: הכיתות המכניות שעליהן בתי-המדרש למורים וגננות, מוסדות-המשך, בתי"ס מקצועיים וחקלאיים, בתי"ס תיכונים של ערב. הכיתות המכניות שעליהן בתי-המדרש למורים ולגננות מקיפות 2 עד 4 שנות-לימוד; הן מקבילות בדרך כלל למגמה הפדאגוגית הקיימת בכמה בתי"ס תיכונים. מוסדות-המשך פותחו בעיקר בהתיישבות העובדת, והם מכוונים להקנות השכלה לילדי-המשק, שסיימו את חוק-לימודיהם בבי"ס יסודי בן שמונה שנות-לימוד (ובמקרים מסויימים — גם של שש שנות-לימוד) בלא להכשיר אותם לבחינות-בגרות דוקה ולהמשכת לימודיהם בבתי"ס גבוהים. משך-הלימודים במוסדות אלה הוא בדרך כלל עד 4 שנים. תכניתם מותאמת בכללה לזו של בתה"ס התיכונים הרגילים, אלא שניתנת בהם תשומת-לב מיוחדת ללימודי החברה ולמקצועות החקלאות והעבודה במשק.

המוסדות להכשרה מקצועית וחקלאית, שהיו כלולים עד תשי"ג במסגרת החינוך התיכון, הוצאו באותה שנה

תלמידים וכיתות בבתי"ס התיכוניים בתש"ו

הכיתה	שנת הלימודים	בתי"ס תיכוניים (90 מוסדות)		בתי"ס תיכוניים של ערב (20 מוסדות)		מוסדות המשך (72 מוסדות)		סה"כ 182 מוסדות	
		תלמידים	כיתות	תלמידים	כיתות	תלמידים	כיתות	תלמידים	כיתות
א'	י"א	4,925	152	760	21	1,650	70	—	243
ב'	י"ב	4,650	150	640	19	1,150	53	6,440	222
ג'	י"ג	4,250	136	570	19	1,060	45	5,880	200
ד'	י"ד	2,400	130	390	16	510	26	3,300	172
		16,225	568	2,360	75	4,370	194	—	864

יש להוסיף, שהתפקיד החינוכי של ביה"ס התיכון בארץ אינו מתמצה בהקניית השכלה לפי תכנית-לימודים מסוימת. בייס זה שואף לעשות את חניכו משכיל עברי, שיהא גם אישיות מוסרית ואזרח פעיל ונאמן לעמו ולארצו. לשם כך מטפח ביה"ס את החינוך לפעילות אזרחית ולאומית (טיפול בעולים, עזרה למתיישבים החדשים), את החינוך הגופני (טיולים וספורט), פעולות גנ"ע, התחרויות לקבלת "אות הספורט", את החינוך לעבודה אינטלקטואלית וגוברת (פרסיעידוד בעד עבודות מעולות), את החינוך החברותי (אירגון של עזרה הדדית ושלטון עצמי), ולסוף את החינוך האמנותי (חוגים דרמאטיים, טיפוח המוסיקה והריקוד העממי, עריכת מסיבות וחגיגות וכד').

בחינות-הבגרות, שמתקיימות בגמרה-הלימודים, נערכות בשישה מקצועות, מהם משותפים לכל המגמות (עברית, תנ"ך, אנגלית, מאתמטיקה) ומהם מיוחדים לכל אחת מהן. הבחינות נערכות כמעט כולן בכתב, ולשם הבטחתם של דרכי-הערכה אחידים ואובייקטיביים נקבע כלל, ששום מורה אינו מקבל להערכה את עבודות תלמידיו שלו. בקביעת הציונים בתעודות-הגמר מובאים בחשבון — בבתי-הספר הוותיקים — גם השגיו של התלמיד בלימודיו הסדירים בשתי שנות-לימודיו האחרונות; בבתי"ס חדשים, שנחשבים כ"מר-סדות בתקופת-הניסיון", מובאים בחשבון רק הציונים, שקיבל התלמיד בבחינות. נוסף על בחינות-הגמר לתלמידי בתי"ס הרגילים עורך משרד-החינוך גם בחינות-חוץ לאכסטרנים, שלרגל מצבם הכלכלי או לרגל השיבושים בדרכי לימודיהם בגולה לא זכו ללימוד סדיר.

תש"ו	תשי"ב	תשי"ג	תש"ז	תשי"ח	תשי"ט
2,406	1,395	894	247	2,183	2,406
309	654			2,129	309
1,438					1,438

4. החזקת החינוך התיכון. כבסיס כספי של החינוך התיכון משמשים (מראשיתו של חינוך זה עד היום) שכר-הלימוד הנגבה מן ההורים ותמיכות ציבוריות קטנות. בתי"ס התיכוניים נוסדו ע"פ מתוך יזמה פרטית או ציבורית למחצה (בין השאר ע"י חברות שיתופיות של מורים). משנות ה-40 ואילך התחילו העיריות (ביחוד של תל-אביב ונתניה) משתתפות בהחזקתם של בתי"ס התיכוניים, וכמה מהם הם כיום מוסדות מוניציפאליים. גם באלה האחרונים נגבה שכר-לימוד, אלא שאינו מרובה כליכך כמו בשאר בתי"ס התיכוניים. רובם של בתי"ס התיכוניים, הנבצעים

המרובה שנצטבר בתחום זה, וכן על יסוד דיוניהן של ועדות מקצועיות שונות בהשתתפותם של מורי בתי"ס התיכוניים ומורי האיניברסיטה העברית, עומד משרד-החינוך לפרסם תכנית-לימודים רשמית, שבדומה לתכנית לבתי"ס היסודיים תוכנס לפי שעה לשימוש בניסיון. תכנית זו אינה בעצם אלא הרכב של כמה תכניות, מיוסדות על מגמות חינוכיות שונות, שכל אחת מהן מתרכזת במקצועות מסויימים ושהצד השווה שבכולן הוא מינימום מסויים של השכלה עברית וכללית. משרד-החינוך קבע שמונה מגמות, שהן: הומא-ניסטית (עם לשון זרה, נוסף על האנגלית, ובלא לשון כזו), מזרחית, חברותית, מאתמטיקה, פיסיקאלית, ביולוגית, חק-לאית, פדאגוגית.

לדוגמה תובא כאן תכנית-הלימודים (עם מספר השעות לשבוע) בשתי הכיתות העליונות (יא—יב) במגמות ההי-מאניסטית (בלא לשון זרה שניה), המזרחית, החברותית והביולוגית.

המקצועות	מגמה הומא-ניסטית*		מגמה מזרחית**		מגמה חברתית**		מגמה פיזיקלית*	
	יא	יב	יא	יב	יא	יב	יא	יב
תנ"ך . . . . .	3	3	3	3	3	3	3	3
עברית . . . . .	6	6	5	5	5	5	4	3
תושבע"פ . . . . .	5	5	—	—	—	—	—	—
אנגלית . . . . .	5	5	5	5	5	5	5	5
לשון זרה שניה . . . . .	—	—	6	6	4	4	—	—
ספרות כללית . . . . .	2	2	—	—	—	—	—	—
מאתמטיקה . . . . .	4	4	4	4	—	—	3	3
היסטוריה . . . . .	4	4	6	6	5	4	3	3
גאוגרפיה . . . . .	—	—	2	2	—	—	—	—
וידיעת-הארץ . . . . .	—	—	2	2	—	—	—	—
פיסיקה . . . . .	2	2	—	—	—	—	—	—
כימיה . . . . .	—	—	—	—	—	—	—	—
טבע . . . . .	—	—	—	—	—	—	—	—
אזרחות . . . . .	—	—	2	2	—	—	—	—
פילוסופיה . . . . .	—	—	—	—	—	—	—	—
או תולדות-המדע . . . . .	—	—	—	—	—	—	—	—
מדעי-החברה . . . . .	—	—	2	2	3	4	—	—
התעמלות . . . . .	2	2	2	2	2	2	2	2
חינוך . . . . .	1	1	1	1	1	1	1	1
גנ"ע . . . . .	1	1	1	1	1	1	1	1
מקצוע-בחירה . . . . .	—	—	—	—	—	—	2	2
סה"כ	37	37	37	37	37	37	37	37

\* בלא לשון זרה שניה.  
 \*\* הלשון הזרה השניה במגמה המזרחית היא ערבית, ואילו במגמה החברותית היא ערבית או לאטינית או צרפתית וכי"ב; לימודי-ההיסטוריה במגמה המזרחית כוללים 2 שעות לתולדות עמי-האיסלאם; בבתי"ס תיכוניים דתיים ניתן מספר מרובה יותר של שיעורי תנ"ך ותלמוד (או "מחשבת-ישראל") על חשבון מספר שעות במקצועות אחרים.

לדאוג לכיסוי שכר-ההוראה, לבניינים מחאימים, לספריות ומעבדות (ללימודי-הטבע), נתון במצוקה כספית. עם זה אין חלק מן ההורים יכול לעמוד במעמסת שכר-הלימוד הגבוה, שבת-ספר אלה מטילים עליהם, והם מוכרחים לוותר על מתן חינוך תיכון לבניהם. משקמה מדינת-ישראל התחילו השלטונות נותנים את דעתם על מצבם של בתי-הספר התיכוניים, והם משתדלים לסייע בידם עלידי מתן תמיכות למעבדות וסטיפנדיות לתלמידים נצרכים ומוכשרים, בכללן סטיפנדיות מיוחדות (שניתנות בהשתתפותה של הסוכנות) למעוטי-היכולת שבין בני העולים החדשים וביחוד שבין התלמידים מעדות-המזרח. אבל סיוע זה אין בו כדי לספק את צרכיו הגדלים והולכים של ביה"ס התיכון. מתקציב-המדינה הוקדשו בשנת תשט"ו להוצאות אלו על החינוך התיכון לא יותר מ-2.5% מכלל ההוצאות על החינוך. בתקציב בתי"ס התיכוניים תופסת התמיכה המתקבלת מן הממשלה וממקורות ציבוריים אחרים לא יותר מ-25%.

5. מורי בתי"ס התיכוניים. ראשוני המורים בביה"ס התיכון בארץ היו בעלי הכרה לאומית שלמה ובעלי השכלה עברית וכללית רחבה. אחר מלחמת-העולם ונתרבה מספרם של המורים מעולי פולניה, ליטה ורומניה, וכן מעולי הארצות האנגלוסאקסיות. שברובם לא נפלו מקודמיהם מן הבחינות הנזכרות. אחר שנת 1933 בא זרם של מורים גם מגרמניה. אלה האחרונים היו ברובם בעלי השכלה גבוהה ובעלי תארים אקדמיים, וקצתם — גם בעלי השכלה עברית יסודית. בזמן האחרון הולך וגדל מספרם של המורים, שקיבלו את השכלתם במוסדות-הלימוד העליונים בארץ. עם היסולם של קיבוצי-היהודים באירופה, שמתוכם באו בעבר עולים הרבה, שהיו בעלי רמה גבוהה של השכלה (עברית וכללית) ועם הריבוי המהיר של התלמידים בישראל, שבא בתקופת העליה ההמונית, הועמד החינוך התיכון בארץ בפני מחסור חמור של מורים מתאימים, ובכלל זה — גם מורים למקצועות העבריים. מתוך כך הוכרחו בתי"ס התיכוניים להשתמש גם במורים, שהכשרתם להוראה לא היתה אלא חלקית בלבד. אך מורים אלה משתתפים יותר ויותר בקורסים להשתלמות, הנערכים מטעם משרד-החינוך והסדרות-המורים בשיתוף עם האוניברסיטה העברית.

על החינוך התיכוני העברי בארץ-ישראל, קובץ בעריכת י. רות, תרצ"ט; א. ריגר, ההנוך העברי בארץ-ישראל, א—ב, ת"ש; ספר החינוך והתרבות, בהוצאת משרד החינוך והתרבות, תשי"א; בעיות ביה"ס התיכוני (קובץ), בהוצאת איגוד בתי"ס התיכוניים בישראל, תשי"ג; חנוך האורח בישראל (קובץ), תשי"ד; ערכי המידות בחנוך, בהוצאת איגוד בתי"ס התיכוניים בישראל, תשט"ו.

מ. ה.

את בתי-הספר המקצועיים שבארץ אפשר לחלק ל4 סוגים:

(א) בתי-ספר מקצועיים תיכוניים בעלי 4 שנות-לימוד, שמתכוונים ליתן לתלמידים, נוסף על החינוך המקצועי, גם השכלה תיכונית.

(ב) בתי-ספר בעלי שלוש שנות-לימוד (הסוג הרזות ביותר בארץ), שעיקר תפקידם להכשיר פועלים לתעשייה.

(ג) בתי-ספר דו-שנתיים, שאף הם מכשירים פועלים לתעשייה.

(ד) בתי-ספר חד-שנתיים, שמכשירים פועלים במקצועות שההכשרה הנדרשת בהם היא מצומצמת-ביחס.

בכל בתי"ס הנזכרים נהוגה תכנית-לימודים של 46 שעות בשבוע, שמחציתן מוקדשת לעבודה מעשית בבתי-המלאכה של בתי-הספר, ומחציתן — ללימודים עיוניים ועיוניים-מקצועיים.

49 בתי-הספר המקצועיים שבארץ שייכים ל43 מוסדות מוניציפאליים וציבוריים, שנושאים בעול החזקתם והספקת ציודם. לפי השתייכותם אפשר לחלקם כלהלן:

החינוך המקצועי. — רובם של בתי-הספר המקצועיים (שבהם מקבלים התלמידים הכשרה מקצועית — מעשית ועיונית — ביחד עם השכלה כללית) ובתי-הספר להשתלמות מקצועית שבמדינת-ישראל מוחזקים ע"י מוסדות ציבוריים ומוניציפאליים, והממשלה תומכת בהחזקתם אך במקצת. מספרם של התלמידים שבבתי-הספר המקצועיים ומספר המקצועות הנלמדים בהם אינו מותאם לצרכיו של המשק הישראלי המתפתח. לשם השוואה: ב-1950 למדו באה"ב בכל המוסדות של החינוך המקצועי 3,363,684 תלמידים. אם נש-תמש במספר זה כבקנה-מידה לקביעת הרצוי בתחום זה, הרי לפי היחס המספרי שבין אוכלוסיית אה"ב לזו של מדינת-ישראל (170 מיליון נפש לעומת מיליון ושבע מאות אלף נפש) צריכים היו ללמוד בארץ בבת"ס מקצועיים



בתי-הספר המקצועיים בתשי"ד

הבעלות על בית-הספר	מספר בתי-הספר	מספר התלמידים	%
הממשלה והצבא . . .	5	224	4.15
עיריות . . . . .	2	780	14.40
„אורט“ עם מועצות מקומיות ואיזוריות	4	461	8.55
„עמל“ . . . . .	9	882	16.21
„אורט“ . . . . .	10	1,007	18.60
מועצת-הפעולות . . .	7	264	4.89
הדסה . . . . .	2	229	4.25
הטכניון . . . . .	2	789	14.60
צעירות מזרחי . . .	2	259	4.80
ויצ"ו . . . . .	3	305	5.63
כי"ח . . . . .	1	130	2.50
שונים . . . . .	2	77	1.42
	49	5,407	100.00

שאלת המורים והמדריכים, הדרושים לבתי-הספר המקצועיים שבארץ, עדיין לא מצאה את פתרונה. המורים והמדריכים הקיימים הם ברובם בעלי-מקצוע מובחרים (בעלי השכלה אקדמית ומהנדסים), אך ברובם לא קיבלו הכשרה פדגוגית להוראת המקצועות שנתמחו בהם, בדומה למה שנהוג בארצות אחרות. כמרכזן סובל החינוך המקצועי ממחסור במנהלים מתאימים, שצריכים לאחד בהם את הסגולות של טכנאים, מורים ומארגנים כאחד. הפיקוח על בתי-הספר המקצועיים הועבר (באפריל 1953) — בניגוד למקובל בארצות אחרות — ממשדד החינוך והתרבות למשרד-העבודה. כתוצאה מן הביקוש הגובר והולך לבעלי-מקצוע מומחים במפעלי-המשק השונים גברה הדרישה להשתלמות מקצועית. מספר המשתלמים במקצועותיהם הגיע בתשי"ד ל-7,082 בעוד שמספר הלומדים מקצועות חדשים היה 4,090. משרד-העבודה מקיים קורסים מקצועיים, שנמשכים 3 עד 12 חדשים, ואף מסייע ללומדים בהם, הנזקקים לתמיכה, בהלוואות בתנאים נרחבים. הקורסים להשתלמות מקצועית (שחלק מהם ניתן בשעות הערב) מקיפים כ-200 מקצועות שונים, ובשנת תשי"ד נערכו קורסים כאלה ב-164 נקודות-ישוב בארץ. בשיעוריה-הערב להשתלמות מקצועית השתתפו בשנת תשי"ד כ-2,800 חניכים, בעוד שכ-1,000 חניכים ביקרו באותה שנה פעם אחת בשבוע בשיעוריה-הערב לחינוך מקצועי. כ-600 חניכים עמדו במשך השנה בבחינות-מקצוע. כמרכזן ניתנים קורסים מיוחדים להשתלמות של מדריכים ומנהלי-עבודה. כ-2,500 מנהלי-עבודה במשרדים ממשלתיים, בתי-חולים, מפעלי תעשייה ומלאכה וכ-500 מדריכים סיימו קורסים אלה. תרומה חשובה לחינוך המקצועי תורמים המרכזים להכשרה מקצועית, שהוקמו (בירושלים, חיפה, יפו, נצרת, באר-שבע ורמתיים) בהשתתפות ה„סיוע הטכני של ממשלת אה"ב“.

סיכוי חשוב לקידום ההכשרה המקצועית של הנוער כולו בהפעלתו המודרנת של חוק-החניכות, שנתקבל ע"י הכנסת ביולי 1953 ושלפיו יוכרו מקצועות-עבודה מסויימים — כגון מקצועות המתכת, העץ והדפוס (שבהם מועסקים כ-5,000 מתוך כ-15,000 החניכים המצויים בארץ) — כמקצועות-חניכות. במקצועות אלה יהיו הנערים חייבים לעבוד בתנאים, שיבטיחו את לימודי-המקצוע.

א. ריגר (בהשתתפות מ. פלדשטיין ואחרים), החנוך המקצועי בישוב העברי בארץ ישראל, תש"ה.  
מש. פל.

החינוך המשלים. — לחינוך זה, שנועד בין השאר לכוון את משחקיו ופעולותיו של הילד בשעות שלאחר הלימודים ובתקופות-הנופש שלו וכן להכשיר אותו לאזרחות פעילה על-ידי מילוי תפקידים בחברת-ילדים, נודעת במדינת-ישראל חשיבות מיוחדת. הוא מזרז את תהליך היקלטותה של העליה החדשה בארץ מבחינה חברתית ותרבותית כאחת. הניסיון, שנרכש בכמה ארצות אחרות, שקלטו הגירה המונית, כגון אה"ב, הוכיח, שלחינוך המשלים כוח-הטמעה גדול. באמצעי-החינוך, שהוא משתמש בהם — המשחק והסיפור, הנגינה והשיר, הדראמה והמחול וכד' — הוא מקנה לילדיהם של המתגוררים החדשים ידיעות לשוניות, הרגשה של הזדהות עם בני-הארץ ורגש של השתייכות למדינה בכללה. את מוסדות החינוך המשלים בארץ אפשר לחלק לשלושה סוגים: א) מוסדות מרוכזים מסביב לביה"ס; ב) מפעלי-נופש עירוניים וכפריים; ג) מפעלי-נופש ארציים. המוסדות מן הסוג הראשון לא נועדו אלא לתלמידים של בתי-הספר שעלידם הוקמו, ואילו המוסדות משני הסוגים האחרים פתוחים לילדים ובני-נוער ללא הבדל גיל, מין ובי"ס.

א) מספרם של בתי-ה"ס בישראל, שמתנהלת בהם פעולה של חינוך משלים, מגיע ל-200 בערך (קרוב ל-22%). מוסדות החינוך המשלים שבתחום ביה"ס כוללים „מועדון“ לגילים הרכים (כיתות א'—ד') וה„בית-תלמיד“ לבני הכיתות הבינוניות והגבוהות (ה'—ח'). ה„מועדון“ מרכז קבוצות-גיל בנות 25—30 ילד, שמנהלות ע"י מדריכים קבועים. תכניתו כוללת הכנת שיעורים, משחקים (כגון משחקי-שולחן [ד'—מינו], רביעיות וכד'), משחקי-כדור מאורגנים בחצר), וכן גם המחזות קלות, מלאכות-יד משעשעות, שירה בציבור ומסיבות. הילדים המבקרים במועדון אוכלים עפ"ר את ארוחת-הצהריים במטבח של ביה"ס. בדרך זו משמש ביה"ס לילדים אלה לא רק מקום-לימודים, אלא אף מקום של בילוי ונופש בשעות אחה"צ בחברת מוריהם ומדריכיהם.

„בית-התלמיד“ מוקם ע"י „חברת-הילדים“ המתנהלת ע"י מוסדותיה הנבחרים. הצורך הטבעי של הילד להגדרה עצמית ולפעילות חברתית מוצא כאן את ביטויו. בבתי-ה"ס, שבהם קיימת „חברת-ילדים“, כגון בקיבוצים ובמספר ניכר של בתי"ס ממלכתיים בערים, נבחרים מוסדות ההנהלה העצמית ע"י הכיתות. ועדי-הכיתות עוסקים בענייני-הכיתה ובאיר-גון הפעולות שמחוץ ללימודים. ועדי-הכיתות מהווים את „מועצת-החברה“, הנפגשת לעיתים מזומנות לקביעת תכנית-הפעולה הכללית של „החברה“ ובחירת בוועדות לתפקידים מסויימים, כגון: לעריכת-העיתון, להנהלת-הספריה, לטיפול במשק (לול, גן-ירק וערוגות-פרחים), לפעולות-אספורט (התחרויות בין-כיתתיות ובין ביה"ס למוסדות-חינוך אחרים), לאירגון מסיבות בימי-הג וערבי-שבתות. מורי ביה"ס נוטלים חלק פעיל בחברת-הילדים ומשמשים יועצים לוועדי-הכיתות ולוועדות השונות.

בבתי-ספר, שהשיטה של „חברת-הילדים“ אינה נהוגה בהם, נבחרים המוסדות להנהלה עצמית של „בית-התלמיד“ באסיפה כללית של חבריו מכיתות ה—ח'. תכניתו של „בית-התלמיד“ בנויה על שני יסודות: (1) פעילות חפשית, שמתקיימת יום-יום בשעות של אחה"צ ושפוללת משחקים שקטים ומשחקי-אספורט, עיון והכנת-שיעורים בחדר-הספריה וכד'; (2) פעולות ב„חוגים“, שנפגשים פעם או פעמיים בשבוע לשעתיים רצופות. רשימת החוגים נקבעת על-ידי

הקייטנות ומחנות-הנופש מספקים תנאי-נופש מתאימים למאות ילדים ובני-נוער בעונת החופש הגדול. בקיץ 1955 הגיע מספרן של הקייטנות בארץ ל-250, ומספר התלמידים, שביקרו בהן, ליותר מ-27,000. לילדיהם של הרבה מן העולים החדשים משמשים מחנות-הנופש לא רק הזדמנות לבידור ולהבראה, אלא אף להכרתם של מנהגי-תרבות מערביים, שיש בהם כדי להעניק לילד חוויה חדשה ומפירה.

מספרם הכללי של מוסדות החינוך המשלים בישראל מגיע כיום ליותר מ-500 והם משמשים יותר מ-50,000 ילדים ובני-נוער בגילים 8-18. אפשר לומר, שעיקר חשיבותם הוא בתרומתם להחדרת ערכי הנופש והתרבות הרחבתית בתוך חברה, שבה הולכת ומשתלטת המכאניזאציה. בתי"ס בישראל עשו התחלות חשובות בכיוון זה, ובהשפעתם התפשטו מוסדות-הנופש בערים ובכפרים ולבשו צורות שונות בהתאם לצרכי-האוכלוסייה. כיום הם משמשים לא רק ילדים ובני-נוער, אלא אף חלק מן המבוגרים.

י. מ.

החינוך המיוחד. — המדור לחינוך מיוחד של משרד החינוך והתרבות נפתח בקיץ שנת 1950 במטרה להבטיח חינוך מתאים לכל ילד, שהמסגרת החינוכית הרגילה אינה מאפשרת את חינוכו באופן יעיל. תפקידו המיוחדים של מדור זה הם לפקח על הנעשה בתחום החינוך המיוחד בארץ, להכין תכניות-לימודים מתאימות ולדאוג להכשרתם של מורים ומחנכים לילדים הזקוקים לחינוך מיוחד. על הילדים הצריכים חינוך כזה נמנים בעלי מום גופני (עיוורים, חרשים ונכים), לקויי-ראיה, כבדי-שמיעה, קשי-דיבור, חולים במחלה כרונית (מחלת-לב, שחפת, מחלת-האנסן וכד'), מפגרים מבחינה שכלית לפי דרגותיהם (אימבציליים, דב־ליים), ומופרעים מבחינה אמוצינאלית-חברתית.

חינוך מיוחד ניתן כיום בארץ בכיתות מיוחדות בבתי-ספר רגילים; בבתי-ספר מיוחדים; במוסדות „סגורים“ (מוסדות עם פנימיה); בכיתות או קבוצות לימודיות בבתי-חולים; באמצעות טלפון מחובר לכיתה, שמאפשר אף לילד מרותק למיטה להשתתף במהלך-הלימודים. במקרים בודדים ניתנת הוראה לילדים חולים ע"י מורה „גודד“, שמבקר בבתיהם.

החינוך המיוחד בישראל בסוף 1955

מספר הכיתות*	מספר הילדים	
87	1,713	בכיתות במסגרת ב"ס רגילים
209	3,592	בבתי-ספר מיוחדים
35	500	במוסדות סגורים
19	351	בבתי-חולים
	1	באמצעות טלפון
350	6,157	סה"כ
		מהם:
17	187	אימבציליים
9	83	עיוורים
23	184	חרשים
19	351	בבתי-חולים

\* או הקבוצות הלימודיות.

שיטות החינוך המיוחד בארץ מבוססות על העקרונות החינוכיים-הסוציאליים המקובלים בזמננו בארצות-התרבות, והם:

„מועצת-החברה“ ומובאת לאישור באסיפה הכללית של החברה. יש חוגים לדראמה, נגינה, מחול ואספורט, וחוגים להשתלמות בספרות, בהיסטוריה, בביולוגיה וכד'. כמרכיב יש חוגים לחובבות מסוגים שונים, כגון בולאות, צילום, טכניקה, מלאכות-יד (קראמיקה, חיטוב בעץ וכד'). לסוגי החוגים ולמספרם אין הגבלה. כל עשרה ילדים, שמתאגדים לשם עניין משותף, רשאים לדרוש יצירת חוג חדש. משבחר הילד בחוגו, הוא חייב להשתתף בו בקביעות. היסוד של הנהלה עצמית בולט גם בדרך ניהולם של החוגים. כל חוג בוחר לו במוזכר ובגזבר. מזכירי-החוגים מוסרים דו"חים ל„מועצת-החברה“ על פעולותיהם.

ב. מפעלי-הנופש העירוניים והכפריים כוללים פניות-משחק, מגרשי-משחק, מרכזי-נוער ובתי-נוער, בריכות-שחיה, מגרשי-אספורט ואיצטדיונים. רק בערים מועטות, כמו תל-אביב וחיפה, קיימים כל שירותי-הנופש הללו, ואף בהן אין הם קיימים בהקף הדרוש. בשנים האחרונות התחילו העיריות והרשויות המקומיות מייחסות חשיבות ניכרת לשירותי-הנופש ולחינוך המשלים, מאחר שהן רואות בהם אמצעים מובהקים לצימצום העבריינות בתוך הנוער. ביזמתה של לשכת-הנוער במשרד החינוך והתרבות הוקמו בשנים האחרונות 23 לשכות-נוער על-ידי רשויות-החינוך המקומיות. לשכות אלו הן מעין תאים מקומיים לטיפול בענייני-הנוער בהתאם לצרכי הסביבה, ובכלל זה — בהקמתם של שירותי-הנופש לסוגיהם, משירותי-הנופש העירוניים יש לציין ביחוד את אלה שניתנים ע"י (א) מגרשי-המשחקים, המצויים כמעט בכל ערי-הארץ (מספרם הכללי מגיע ליותר מ-30). מגרשים אלה, שהשימוש בהם הונהג בארץ בתחילת שנות ה-30 ע"י פרטת גוגנהיימר (ממנהיגות „הדסה“ באמריקה), מנהלים ע"י מדריכים קבועים, שמקיימים חלק מפעולותיהם (מלאכת-יד, נגינה, מחול, דראמה, וכד') בבניין-המועדון, הנמצא בתחום-המגרש; (ב) „בתי-הנוער“ (כ-10 במספר), המצויים בערים הגדולות (ירושלים, ת"א, חיפה, רמת-גן) והמיועדים לנוער בגיל-ההתבגרות. הם כוללים עפ"ר חדרים לספריה, לראדיו ולשמיעת מוסיקה, חדרי-מועדון לפגישות חוגים ואולם להרצאות ולהצגות.

„מרכזי-הנוער“, המצויים במעברות וכישובי-עולים, מיועדים בין השאר ליתן חינוך טרם-מקצועי לבני הגילים 14-18, עפ"ר בהתאם לצרכי-הסביבה. לדוגמה, מרכזי-הנוער בבית-שמש, שנועדה להתפתח כאיזור-תעשייה, מכשיר את הנערים בעבודות נגרות, בניין וסנדלרות ואת הבנות לתפירה וניהול משק-בית, ואילו מרכזי-הנוער במועצה האיזורית שפיר מכשיר את הנוער — הבא לכאן מישובי העולים מן הסביבה — לעבודה חקלאית.

ג. מפעלים ארציים. לסוג זה שייכים מפעלים, שאיר-גונם מחייב תכנון ארצי. בין אלה יש לציין, קודם כל, את האכסנויות לנוער, שבהן נתקיימו ב-1955 37,900 לינות, מהן 4,390 לבני-נוער מחוץ-לארץ. תכליתן של אכסנויות אלו לעודד טיולים בארץ (א) כדי לטפח את הפרת-המולדת ו(ב) כדי להחדיר בנוער חיבה אל הטבע ולחיים בחבורה. „אכסנויות“ כאלו, שמספרן הכללי בארץ מגיע ל-12, מצויות כיום בגליל המזרחי והמערבי, בעמק-הירדן, בהרי-אפרים, בעמק-חפר, בירושלים, בבאר-שבע, בסדום ובעין-גדי, והן מסונפות לפדראציה הבינלאומית של אכסנויות לנוער, שהיא בעלת מטרות דומות.

והמקצועיות נמוכה למדי. אח"כ הורחב זמן הלימודים במוסד זה לשנתיים ושמו הוסב ל"בית-ספר לגננות". הלימודים התנהלו בדרך כלל בעברית. רק בשנים הראשונות לקיומו של ביה"ס, ניתנו השעורים בתורת-הגן בגרמנית, ובלשון זו אף הודרכה העבודה המעשית ע"י גננות מגרמניה.

המוסד הראשון להכשרת מורות בארץ נוסד בתרע"ג ע"י ועד "חובבי-ציון" באודסה ונקרא בשם "בית-המדרש למורות ביפו ע"ש א. ל. לוינסקי". כמנהלו הראשון נתמנה הד"ר ניסן טורוב, וזמן הלימודים בו הועמד על ארבע שנים (לאחר בי"ס בן שמונה שנות-לימוד). שלא כמוסדות "עזרה" היה מוסד זה חדור ברוח הלאומית החדשה ולשון-הלימודים היחידה היתה בו מתחילתו עברית בלבד.

שנה לאחר מכן, בכסלו תרע"ד, בעצם ימי "מלחמת השפות", נפתח בירושלים על-ידי קבוצת מורים, שפרשה מן הסמינאר של "עזרה" ושבראשה עמד דוד ילין, "בית-המדרש למורים העברי", שתכנית-הלימודים בו נתבססה על חמש שנות-לימוד. אותה שנה נפתח בירושלים גם בית-ספר לגננות חדש, שהיה בן שלש שנות-לימוד; אך מחמת קשיים תקציביים עבר מוסד זה, מיד אחר מלחמת-העולם I, ליפו וצורף לביה"מ למורות כמדור מיוחד להכשרת-גננות. — ביה"מ למורים העברי בירושלים וביה"מ למ"ג ביפו (כיום בת"א) הניחו יסודות מוצקים להכשרתם של מורים וגננות עבריים בארץ.

ההקף עם התפצלותו של החינוך העברי לזרמים הוקמו מוסדות מיוחדים להכשרת מורים, שהתאימו לתביעותיהם של הזרמים השונים. עם אישור חוק החינוך הממלכתי נקבעו שני סוגי סמינארים: ממלכתיים וממלכתיים-דתיים. מספרם של הסמינארים הממלכתיים למורים ולגננות הוא 11, כולל שני מוסדות ללימודי-ערב, שהם מיועדים לחילי צה"ל; הם כללו (בתשט"ו) 34 כיתות-מורים(ות), שמנו 1,042 תלמידים, ו27 כיתות-גננות, שמנו 731 תלמידות. מספרם של הסמינארים הממלכתיים-הדתיים הוא 5; בתשט"ו כללו 11 כיתות מורים ומורות, שמנו 261 תלמידים, ו61 כיתות-גננות, שמנו 116 תלמידות. מספר המסיימים את חוק-לימודיהם בסמינארים משני הסוגים היה (בתשט"ו): 536 מורים ומורות ו420 גננות. מן המוסדות הנזכרים נמצאים 3 בירושלים, 4 בת"א, 3 בחיפה, 1 בגבעת-השלושה, 1 בנתניה, 1 בצופית, 1 בהדסים, 1 ביבנה ו1 בארנים.

עם המוסדות להכשרת מורים(ות) וגננות נמנים גם שני סוגי המוסדות הללו: (1) שני מכונים תורנים-פדאגוגיים (בירושלים וברחובות) — מיועדים לבחוריי-שיבה, שלומדים בשעות-היום בישיבות ומשלימים את השכלתם הכללית וה-פדאגוגית בשעות-הערב (במשך שנה או שנתיים) —, (2) שני מוסדות להכשרת מורות וגננות ל"חינוך העצמאי": 1 בירושלים ו1 בת"א.

מלבד המוסדות להכשרת מורים להוראת המקצועות הכל-ליים קיימים עוד 8 מוסדות להכשרת מורים מקצועיים, ששנים מהם הם ברשות משרד החינוך והתרבות: מדרשה לחינוך גופני בת"א ומדרשה לתזונה בירושלים. שאר ששת המוסדות מיועדים: למוסיקה, לציור, למלאכה לבנים, למלאכה ולעבודות-בית לבנות (כל אלה בתל-אביב); לחקלאות (ב"אפעל") ולמלאכה לבנות (בנחלת-יצחק). — בס"ה נמי צאו בתשט"ו בשמונה המוסדות הללו 15 כיתות, שמנו 315 תלמיד.

א) אינדיווידואליזאציה, כלומר, תיאומן של דרכי החינוך וההוראה לצרכיו של הילד מתוך התחשבות בבעיותיו המיוחדות, קשייו הפסיכולוגיים והפיזיולוגיים וכד'; ב) אינטגרציה — חינוכו של הילד כאזרח-העתיד ושילובו בחיי-החברה.

את הילדים הטעונים חינוך מיוחד מלמדים בכיתות קטנות, שבהן קל יותר — בין השאר — ליצור אוירה חינוכית ספוגת חיבה, הבנה וסבלנות. בתקן בה"ס המיוחדים בארץ נקבע הקפן של הכיתות כלהלן: 20 ילד בכיתת ילדים דביליים, 10 ילדים בכיתת אימבציליים, 12—15 בכיתות של מופרעים, 8—12 בכיתת חרשים, וכל מספר שהוא — אף קטן ביותר — בכיתה של עיוורים או חולים בבתי-חולים. מדרכי הלימוד והטיפול, שמשמשים בהן בארץ, יש להזכיר את הוראת כתב-ההבראיל לעיוורים, את השימוש במכשירים מודרניים (אמפליפיאָר, מכשירי-שמיעה אינדיווידואליים), את הוראת קריאת-השפתיים לחרשים וכבדי-השמיעה, את ההמחשה העקבית והמחושבת, את האטת קצב-הלמידה ואת ריכוז נושאי-הלימוד מסביב לחוויות-הילד בהוראת הילד המפגר פיגור שכלי, ואת הטיפול בקשיים האמפוזיאליים, שלו זקוק כל ילד פרובלמאטי.

העברתו של ילד מבי"ס רגיל לבי"ס מיוחד מצרכת ביסוס אובייקטיבי, כלומר, בדיקה פסיכולוגית. לשם בדיקות אלו עובדו מבחני-שכל מיוחדים, שבכללם הם מבוססים על כמה מן המבחנים, הנהוגים בארצות אחרות, אך שבכמה מפרטיהם הותאמו לתחום-התעניינותו של הילד בארץ. נעשים נסיונות בשיפורם של מבחנים אלה על יסוד מחקר מתמיד. בשנים האחרונות נפתחו תחנות פסיכולוגיות בערים ובמדינות שבות, ובהן נבדקים הילדים המועמדים להעברה לכיתת-ספר מיוחד. בישובים קטנים ובמעברות נערכות בדיקות אלו ע"י פסיכולוגים או טסטולוגים, שנשלחים אליהם מטעם פיקוח החינוך המיוחד. לשם הרחבת הקפן של הפעולות הללו הוכשרו מורים, בקורסים מיוחדים, במתן מבחני-שכל. מורי החינוך המיוחד מקבלים הכשרה כללית ונוספת בקורסיים להשתלמות, שמתקיימים בירושלים, תל-אביב וחיפה, ובסמינארי-קיי אוניברסיטאי בירושלים. כן נפתחו מגמות לחינוך מיוחד בבתי-המדרש למורים בירושלים, ת"א, חיפה, נתניה וגבעת-השלושה.

ה. ב.

הכשרת מורים וגננות. — המוסד הראשון להכשרת מורים ביישוב היהודי בארץ בתקופה החדשה נפתח בשנת תרס"ג מטעם "עזרה" על-ידי "ביה"ס להאציל לבית למל" בירושלים. מתחילה הועמד מוסד זה על שלוש שנות-לימוד (לאחר ביה"ס היסודי), ואח"כ הוארך בו משך הלימודים לחמש שנים. תכנית-הלימודים נקבעה לפי דוגמת הסמינארים בגרמניה באותם הימים וכללה את המקצועות: תנ"ך, דברי ימי ישראל ותולדות הספרות אחר תקופת-התנ"ך, תלמוד, עברית, תורכית, ערבית, גרמנית, דברי ימי העמים, גאוגרפיה, חש"ב, הנהגה, ידיעות-הטבע, פיסיקה וכימיה, כתיבה, ציור, זמרה, התעמלות, פדאגוגיה, תורת-הבריאות וארכאולוגיה. המקצועות הראליים, התעמלות וארכאולוגיה, נלמדו בלשון הגרמנית.

בתרס"ט פתחה "עזרה" "שיעורים לגננות". תלמידותיו של מוסד זה היו מגומרות בתה"ס היסודיים והלימודים בו נמשכו שנה אחת בלבד. משום כך היתה רמתו הכללית

המקצועות ומספר השיעורים בסמינארים בכיתות לגננות

המקצוע	כיתה א'	כיתה ב'
1. פסיכולוגיה (יסודות הפסיכולוגיה ההתפתחותית)	3	—
2. פסיכולוגיה (פסיכולוגיה של האישיות ופסיכוגינינה, כולל עבודה מעשית בפסיכולוגיה)	3	—
3. תורת הגן (כולל פדאגוגיה ומתודיקה של הגן)	2	2
4. עבודה מעשית בגן <sup>1</sup>	4	3
5. עברית: הבעה בכתב ובעל־פה (כתיבת חיבור, הרצאה בע"פ, מבטא ודקדוק)	2	3
6. יסודות החינוך ותולדות החינוך	—	3
7. טבע וחקלאות	3	2
8. הגידול הפיסי של הילד והיגיינה	2	—
9. מלאכות	2	—
10. אמנות (הדרכה להבנת האמנות ולהבעה)	—	2
11. חינוך מוסיקאלי	2	2
א. זמרה ונגינה	2	1
ב. ריתמיקה	1	—
12. התעמלות ומשחקים	2	—
13. ידיעת הארץ, תולדות הישוב, אורחות	—	2
14. תנ"ך ואגדה	3	—
15. ספרות ילדים	—	1
16. אנגלית	2	2
17. שעות נוספות לבחירה <sup>2</sup> (ספרות כללית, היסטוריה, לימודי דת, סוציולוגיה, כלכלה מדינית, עבודה סוציאלית ומקהלה)	2	3
סה	30	30

<sup>1</sup> ר' הערה 1 בלוח הקודם (עמ' 1013).  
<sup>2</sup> ר' הערה 2 בלוח הקודם.

בת"ס תיכונים שלמים (כגון: ביה"מ הממלכתי-יהודי למורים בירושלים, ביה"מ למ"ג ע"ש א. ל. לוינסקי בת"א, ביה"מ למ"ג בגבעת-השלשה ואחרים). המכינות שעל-יד הסמינרים ובתה"ס התיכונים הקשורים בהם הם בעלי מגמה פדאגוגית, והם משמשים בית-קיבול טבעי של תלמידים מיועדים לכיתות הסמינאריוניות.

הכיתות הסמינאריוניות בבתה"מ למ"ג מוחזקות ע"י משרד החינוך והתרבות (פרט לכיתות שבסמינאר „הדסים“, שהמשרד משתתף בהחזקתן רק ע"י תשלום משכורת-המורים), ואילו המכינות שעל-יד הסמינארים הן בבעלות פרטית.

בתה"מ למ"ג הממלכתיים הם מעורבים, בתה"מ למ"ג הממלכתיים-דתיים הם נפרדים. הצד השווה שבשני סוגי-המוסדות הללו הוא מיעוטם של הבנים בין הלומדים בהם. בתשט"ו היה מספר הבנים בכיתות למורים בחינוך הממלכתי 170 (מתוך המספר הכללי של 1,125 מתלמידים — כלומר, 15%) ובחינוך הממלכתי-יהודי 83 (מתוך 260 מתלמידים — כלומר, 32%). במכינות לכיתות הסמינאריוניות אחוז הבנים מועט עוד יותר: בחינוך הממלכתי 9% (55 בנים מתוך 550 מתלמידים), בחינוך הממלכתי-יהודי 17% (21 בנים מתוך 127 מתל'!). מסתבר, איפוא, שבעתיד יפחת עוד יותר מספרם של הבנים, שילמדו בבתה"מ למורים.

א. אר.

החינוך התורני. — שלב ראשון בחינוך זה משמש בארץ-ישראל — כמו במקומות אחרים — התלמוד-תורה. מתקבלים אליו ילדים בגיל רך, שלומדים בו מתחילה לקרוא עברית, עפ"ר מתוך סידור-התפילה; לאחר זמן-מה עוברים בו

בין המוסדות להכשרת מורים וגננות לסוג הממלכתי והממלכתי-יהודי, קובעים מקום מיוחד לעצמם בתי-המדרש למ"ג של הקיבוצים: „סמינאר הקבוצים“ על שני חלקיו בארנים ובתל-אביב, ביה"מ למ"ג בצופית וביה"מ למ"ג הדתי בגבעת-ואשינגטון (יבנה). מטרת שלשת המוסדות הללו היא להכשיר מורים וגננות בעיקר בשביל הקיבוצים ובהתאם למגמותיהם המיוחדות. צעיר-המוסדות להכשרת מורים — ביה"מ למורים בכפר הילדים והנוער „הדסים“ (נוסד בתשט"ו על-ידי ה'ס', „הדסה“ בקאנאדה) — נועד להכשיר מורים-מדריכים בעיקר לכפר-הנוער ולמוסדות סגורים.

המבנה ומקצועות-הלימוד. תכנית-הלימודים בסמינארים למורים וגננות הועמדה במרוצת-הזמן על שש שנות-לימוד (לאחר ביה"ס היסודי). כיום מתקבלים לסמינארים למורים רק בוגרים של ב"ס תיכון וההכשרה בהם נמשכת שנתיים, ואילו לסמינארים לגננות מתקבלות תלמי-דות, שסיימו 7 כיתות של ב"ס תיכון, ואף ההכשרה בהם נמשכת שנתיים. השכלתם הכללית והמקצועית של המורים נמשכת, איפוא, בס"ה 14 שנה (8 שנות-לימוד בביה"ס היסודי + 4 ש"ל בב"ס תיכון + 2 ש"ל בסמינאר) ושל הגננות 13 שנה (2+3+8). בשתי הכיתות הסמינאריוניות מוקדש הרוב המכריע של שעות-הלימוד לנושאים מקצועיים-פדאגוגיים והמיעוט ללימודים כלליים.

המקצועות ומספר השיעורים בסמינארים בכיתות למורים

המקצוע	כיתה א'	כיתה ב'
1. פסיכולוגיה (כולל טסטים)	3	—
2. תכנית-הלימודים ומתודיקה (כולל מתודיקה לחשבון והנדסה)	5	—
3. יסודות-החינוך ותולדות-החינוך	—	3
4. היגיינה	—	1
5. עבודה מעשית <sup>1</sup>	4	3
6. תנ"ך, תורה שבע"פ וספרות עברית (כולל הוראות מתודיות)	—	5
7. עברית (הבעה בכתב ובע"פ, כולל הוראות מתודיות)	4	—
8. היסטוריה ישראלית, ידיעת-הארץ, אורחות (כולל הוראות מתודיות)	—	4
9. אנגלית (קריאת טכסטים בחינוך)	2	2
10. טבע וחקלאות (כולל הוראות מתודיות)	5	3
11. התעמלות ומשחקים (כולל הוראות מתודיות)	2	2
12. מלאכה, ציור או מוסיקה (כולל הוראות מתודיות)	3	3
13. שעות נוספות לבחירה <sup>2</sup> (תלמוד, הכשרות, מקהלה, משק-בית, טבע, חקלאות, מלאכה, חינוך מיוחד, חינוך למבוגרים וכיו"ב)	2	4
סה	30	30

<sup>1</sup> „עבודה מעשית“ (או „אמונים“) פירושה: ביקורי תלמידים בשיעוריהם של המורים בבתה"ס היסודיים לשם התחלות ומתן שיעורים לניסיון. נוסף על הביקורים השבועיים, חייבים תלמידי הסמינארים לבקר כל שנה בשיעוריהם של מורים (או גננות) במשך שלשה שבועות רצופים.  
<sup>2</sup> השיעורים הנוספים לבחירה, וכן הרשות להעביר שיעורים ממקצוע למקצוע, נותנים לכל מוסד את האפשרות לחזק ולטפח מקצועות, שנראים בעיניו חשובים ביותר, אם מחמת האופי המיוחד של אותו מוסד ואם מחמת ההשקפות הפדאגוגיות הרלוונטיות בו.

כל הסמינארים (פרט לשלשה) מקיימים על-ידם מכינות, עפ"ר בני שתי שנות-לימוד, שמתאימות לכיתות ז' וח' של בתה"ס התיכונים, אך יש סמינארים, שמקיימים על-ידם

הגדולה). בשביל בוגריהן של הישיבות הגדולות נוסדו „כוללי-אברכים“, שבהם לומדים הבוגרים לשם השתלמות נוספת בתלמוד ופוסקים, ומהם שמכשירים עצמם לרבנות. חלק חשוב מן המשמשים ברבנות בערי א"י ומושבותיה — וגם בתפוצות — הם מחניכי הישיבות ו„כוללי-אברכים“ שבארץ. אך הרבה מהם עובדים גם בהוראה, פקידות, מסחר, חקלאות, מקצועות חפשים וכד'.

הישיבה „מרכז הרב“, מיסודה של הרב א. י. קוק (ע"ע), שנוצרה במחשבה להקים בא"י ישיבה מרכזית עולמית ללימודי-היהדות, קיימת בירושלים עד היום. מתכונתה כמתכונת הישיבות הגדולות נוסח ליטה, אבל מתייחדת היא בכיוונה החינוכי: נוסף על השיעורים בתלמוד, ניתנים בה שיעורים גם במחשבת-היהדות. בישיבה זו הורו גם הרב א. א. בורשטיין והרב י. מ. חרלפ.

חלוצת הישיבות שעלו מן הגולה היתה ישיבת „כנסת-ישראל“ בסלובודקה (על-יד קובנה), מן הגדולות שבישיבת-תיה של תנועת-המוסר (ע"ע בלור, יצחק; סלנטר, ישראל); ראש-הישיבה, הרב מ. מ. אפשטיין (ע"ע), העלה בשנת תרפ"ד חלק גדול מתלמידי ישיבה זו לחברון; ישיבת סלובודקה בחברון — שגרמה גם לתחיה זמנית של הישיבה היהודי בעיר זו — המשיכה שם בדרך של לימוד-התלמוד לפי השיטות של ישיבות-ליטה בדורות האחרונים, ונוסף על כך עסקו בה בעיון בספרי-מוסר ובחינוך ע"פ דרכה של תנועת-המוסר. הישיבה התקיימה בחברון עד לפרעות אב תרפ"ט, שבהן נהרגו גם מתלמידיה, ואח"כ עברה לירושלים, שבה היא קיימת מאז בשם „ישיבת חברון“.

עליית הפליטים של ישיבות-אירופה וראשיהן אחר השור-אה הגדילה את מספרם של תלמידי הישיבות הקיימות וגם יצרה ישיבות חדשות ו„כוללי-אברכים“ ברוח הישיבות שחברו בגולה. בנוסח ישיבות-ליטה וברוח תנועת המוסר הוקמו ישיבות מיר וקמניץ בירושלים, ישיבת סלובודקה בבני-ברק (ע"ע הישיבות שהתקיימו קודם השואה בערים הנזכרות שבפולגניה ובליטה), ובנוסח ישיבות הונגאריה — ישיבת „אהל שמעון“ בירושלים. הגדולה בין הישיבות, שקמו בארץ אחר השואה היא ישיבת פוניב'ל, שנוסדה בתשי"ג (לזכר הישיבה שהיתה בעיר פוניב'ל שבליטה) בזכרון-מאיר שעל-יד בני-ברק. כן נוסדו בתקופה האחרונה כמה ישיבות של חסידים, שבין השאר לומדים בהן גם את תורת-החסידות. בין „כוללי-אברכים“ חשוב „מכון הרי פישל לדרישת התלמוד“ בירושלים, שנוסד ע"י הרב א. י. קוק בתרצ"ב, בתרומתו של הנדבן היהודי האמריקני הרי פישל; ובכספי הקרן, שיוחדה לו, למכון זה, — „קרן הרי פישל“ — מתקיים המוסד עד היום; אנשיו עוסקים בין השאר בהוצאה מדעית של כ"י מן הספרות הרבנית ובמחקרים בתחום המשפט העברי. בשנים האחרונות מתכשרים בו, במכון זה, בוגרי-הישיבות — תוך לימוד בספרי הפוסקים — לתפקידי דיניות בבתי-הדין הרבניים במדינת-ישראל.

על הטיפוס של ה„ישיבות הקטנות“ הקיימות קיום עצמאי ולא כמכניות לישיבות הגדולות נמנות ישיבת „תפארת-ישראל“ בחיפה, „תפארת-ציון“ בבני ברק, „אחי תמימים“ — בנוסח ישיבות חב"ד — בתל-אביב, ועוד. בתל-אביב נוסד בתרפ"ה ע"י רבה הראשון, הרב ש. אהרנסון (ע"ע), מוסד ממוצע בין ת"ת ל„ישיבה קטנה“, בשם „ישיבת תל-אביב“. הרב מ. א. עמיאל יסד בעיר זו, כהמשך ל„ישיבת תל-אביב“,

ללימוד התורה עם פירוש רש"י וללימוד שאר ספרי-המקרא ואח"כ — ללימוד התלמוד ומפרשיו. יש שלומדים בת"ת גם ספרי דינים ומוסר, דיקדוק עברי וחשבון; אבל הלימוד העיקרי ברוב הזמן הוא התלמוד, ומטרת-הלימוד היא להכ-שיר את הילד ללימוד התלמוד בלא עזרת מורה. הלימודים בת"ת נמשכים רוב שעות-היום. הפעולה החינוכית מכוננת להכשיר את הילדים ליראת-שמים ולקיום מצוות-התורה. השלב השני של החינוך התורני הוא הישיבה (ע"ע).

בתקופה שקדמה למלחמת-העולם I הגיע מספרם של תל-מידי הת"ת 8,000 ויותר (למעלה מ-50% מן התלמידים היהודיים, שהיו באותו זמן בארץ); בתקופה שלאחר מכן הלך המספר ונתמעט. כיום קיימים בתי ת"ת בעיקר בישוב הישן, ואילו בישוב החדש תופסים עפ"ר את מקומם של הת"ת בתי-ספר בעלי כיוון דתי. בישיבות של הישוב הישן בא"י — בעיקר בחלקו האשכנזי — אין שום הגבלה של שנות-לימודים ויכול אדם ללמוד בהן כל ימיו, והישיבה מכלכלת אותו עד סוף ימיו.

בשנות שפ"א-תקע"ג, כשהישוב היה ברובו ספרדי, היו הישיבות בא"י ספרדיות בעיקרן (ישיבות ר"י חגי, ר' חיים בן-עטר, ועוד); הרבה מהן נקראו ע"ש העיר שנדיביה תמכו בישיבה (כגון: „ישיבת ליוורנא“, „ישיבת פיריירא“, וכדומה). — בשנת תקס"ח, עם עלייתם של תלמידי הגר"א לא"י, יסד אחד מתלמידיו — ר' ישראל משקלוב — ישיבה בצפת. בתר"א הונח יסוד לת"ת ציבורי אשכנזי בירושלים, ב„חורבת ר' יהודה חסיד“, ובתר"ח נוסדה ישיבת-בחורים בשביל גומרי הת"ת הנזכר. בתר"כ נתאחדו שני המוסדות למוסד אחד בשם „עץ-חיים“, שהוא עכשיו הגדול במוסדות-החינוך של הישוב הישן, והוא כולל בתי ת"ת, ישיבת-בחורים וישיבה לקשישים, שלומדים בה כל ימיהם; בתרפ"ה-תשי"ד עמד בראש המוסד הרב א. ז. מלצר, שהנהיג בו את דרך-הלימוד של ישיבות ליטה. הת"ת והישיבה הגדולה בשכונת מאה-שערים היו מתחילה סניף של „עץ-חיים“, עד שנעשו מוסד עצמאי. מן הוותיקות והחשובות שבישיבות של הישוב הישן בירושלים הן גם ישיבת „תורת חיים“, שנוסדה בתרמ"ז ע"י הרב י. וינוגראד; ישיבת „חיי-עולם“ (של חוגי החסידים בישוב הישן), שנוסדה בתרל"ו; ישיבת „אהל-משה“, מייסודה של הרב י. ל. דיסקין, שבה הורה גם הרב אליהו קלצקין; והישיבה הספרדית „פורת-יוסף“. היו קיימות גם כמה ישיבות מיוחדות ללימודי הקבלה (הנודעת שבהן: ישיבת „שער השמים“ בירושלים, נוסדה תרס"ו). — בתרע"ב נוסדה בחבי רון ישיבה של חסידי חב"ד בשם „תורת-אמת“, לפי מתפונת ישיבות „תומכי-תמימים“ של חב"ד בארצות שונות; ישיבה זו נתקיימה בחברון עד תרע"ד, ונסגרה עם גירוש תלמידיה ע"י השלטונות התורכיים בימי מלחמת-העולם I, ונפתחה שוב אחר המלחמה בירושלים. נוסף על תלמוד ומפרשיו לומדים בה גם את ספרות-החסידות.

עם גידולו של הישוב החדש נתרבה מספרן של הישיבות בא"י. הישיבות החדשות — מהן שנוצרו מתחילתן בא"י ומהן שהועברו מן הגולה, רובן הן בנוסח ישיבות ליטה, ולא נועדו, כדוגמת הישיבות של הישוב הישן, רק למתן אפשרות לעסוק בתורה, אלא רואות הן את עיקר מטרתן בחינוך גדולים בתורה, ובשיעורים שמתקיימים בהן מרבים לעסוק בנייתו מושג-היסוד ההלכתיים. קיימות גם מכניות לישיבות אלו („ישיבות קטנות“ — שלב-מעבר מן הת"ת אל הישיבה

מהוצאותיהן של הישיבות מספק ה"ג'זינט" (ע"ע). בא"י נרסדה גם קרן בשם "קהלת" (ר"ת: קרן הרמת לימוד תורה) לתמיכה במצטיינים שבין בני-הישיבות. בתש"א, כשהוחמר מצבן הכלכלי של הישיבות עם ביטולם של כמה ממקורות-התמיכה שלהן בחו"ל מחמת המלחמה ועם גידול צרכיהן ע"י ריבוי הפליטים העולים וייסודן של ישיבות חדשות, נתארגנו רוב הישיבות בא"י באירגון כולל בשם: "ועד הישיבות בארץ-ישראל", שעוסק בקיבוץ-כספים לשם כלכלתן של הישיבות המאורגנות בו. חלק מן הישיבות בא"י מאורגן ב"מפעל-התורה" (מיסודו של הרב מ. בראילן) הדואג לכל-כלת הישיבות המאורגנות בו ומקיים שירות רפואי חינם לתלמידי כל הישיבות בא"י. חלק קטן מן הישיבות (אותן של חוגי "העדה החרדית" בירושלים) מאורגן ב"אחד-הישיבות". אף משרד-הדתות של מדינת-ישראל משתתף בהזקתן של הישיבות, ולפעמים הוא גם מעניק פרסים למצטיינים בין תלמידיהן.

מספרם הכללי של תלמידי הת"ת והישיבות בא"י כיום (1956) הוא למעלה מ-7,000. מהם: קרוב ל-2,000 — תלמידי ת"ת; קרוב ל-3,000 — תלמידי "ישיבות קטנות"; יותר מ-1,500 — תלמידי ישיבות גדולות; ויותר מ-1,000 — תלמידי "כוללי-אברכים".

מוסדות החינוך הללו אינם נכללים בחינוך הממלכתי של מדינת-ישראל (ואף לא בחינוך העצמאי של הסתדרות אגודת-ישראל), אבל הם מוכרים ע"י המדינה כפורטים מחינוך-חובה.

פ. ז.

עליית ילדים ונוער. — בשם זה נקרא מפעל של הצלה וחינוך, שמטרתו הן: א) העלאת ילדים ונוער לישראל; ב) חינוכו של הנוער העולה; ג) הכשרתו של הנוער למילוי תפקידים חלוציים בישראל, וביחוד במפעלים ההתיישבותיים.

1) היוזמת של מפעל זה היתה רחמי פריאָר מברלין, וכתר צאה ממאמציה (מתחילת 1932 ואילך) עלתה בנובמבר 1932 קבוצת-נערים מן הגולה לכפר-הנוער בן-שמן. דחיפה מכרעת ניתנה למפעל עם עליית הנאצים לשלטון בגרמניה ב-1933. במסגרת המחלקה ליישוב יהודי גרמניה של הסוכנות היהודית קיבלה הנריאָטה סולד לידיה את הנהלת הלשכה לעליית-הנוער, ומאז עד סוף ימיה (1946) כיוונה את עבודתה של הלשכה זו. עם עלייתה של חברת-הנוער הראשונה (19.2.1934) לעין-חרוד נפתחה דרך חדשה לקליטה וחינוך של נוער בקיי-בוצים; לפעולה זו נתנו ידם גם מוסדות חינוכיים, שראו במגמות של עליית-הנוער את יעודם, וחוגים ציבוריים רחבים ביישוב וביהדות של חוץ-לארץ: זרמי ההתיישבות העובדת, אירגוני-נשים (של ויצ"ו, "המזרחי", מועצת-הפועלות ובראשן נשי-ה"הדסה" באה"ב) וחוגי-ידידים בארצות הרבה השתתפו במאמצי המימון, הקליטה והחינוך של עליה זו.

במשך חמש השנים הראשונות לפעולתה של הלשכה לעליית-הנוער עלו לארץ — בגולות מכסות-העליה של השלטון המאנדטורי — קרוב ל-5,000 בני-נוער מגרמניה. התפשטותו של שלטון-הנאצים באירופה והתפרצותה של מלחמת-העולם II הרחיבו את תחומי הפעולה. מספר של יהודים וחסידים אומות-העולם עשו הרבה — ולפעמים אף חירפו את נפשם — כדי להציל ילדים יהודיים ממוות ולהקל

את "ישיבת הישוב החדש" (בתרצ"ח), שנוסף על הלימוד העיקרי — תלמוד ומפרשיו — לומדים בה גם לימודי-חול לפי תכנית-לימודים של בית-ספר תיכון. ניסיון של יצירת מוסד, שיהא בו משום מוגה של "ישיבה קטנה" עם בית-ספר תיכון מודרני, נעשה גם בירושלים ע"י ד"ר ב. מ. לוי, שיסד את "ישיבת אלומה", אלא שמוסד זה הפך אחר-כך לבית-ספר יסודי ובתש"ח פסק מלהתקיים. אירגון "בני-עקיבא" בא"י (תנועת-נוער של "הפועל המזרחי") הקים כמה ישיבות, שנועדו לשמש את חבריו אחר גמר לימודיהם בבי"ס יסודי; הראשונה שבהן נוסדה בתש"ש בכפר-הרא"ה, ואחריה נוסדו ישיבות דומות לה במירון (תשי"א — בעיקר לעולי-תימן), בירושלים (תשי"ג) ובנחלים (תשט"ו); ישיבות אלו הן מסוג ה"ישיבות הקטנות", אלא שיש בהן גם מן ההווי התברותי של תנועת-נוער ושולט בהן כיוון חינוכי ברוח האירגון שיסדן; נוסף על הלימוד העיקרי — התלמוד — ניתנים בהן גם שיעורי תנ"ך ומחשבת-היהדות וגם מידה מסוימת של לימודי-חול לפי תכנית בי"ס תיכון; מבוגריהן של ישיבות אלו יש שממשיכים את לימודיהם בישיבות גדולות ויש שיוצאים להתיישבות של "הקיבוץ הדתי". מטיפוס זה היא גם "מדרשית-נע"ם" בפרדס-חנה (נוסדה ע"י ארגון הנוער "המזרחי" בא"י, בתש"ה), שמערכת-הלימודים בה מיוסדת על תכנית של "ישיבה קטנה" בצירוף תכנית של בית-ספר תיכון מודרני. ישיבה מעין זו, אך בדרגה גבוהה יותר, היא ישיבת הדרום (קלצק), שנוסדה בתש"ז (לזכר ישיבת קלצק בפולניה) בפרדס-חנה, ואח"כ עברה משם לרחובות; גם בה נלמדים, נוסף על התלמוד, לימודי מחשבת-היהדות; והיא כוללת במסגרתה גם בי"ס תיכון ובימ"ד למורים (נמצאת כיום בחסותה של הסתדרות הרבנים באמריקה). מעין זו היא גם ישיבת "מרום-ציון" שבבית וגן, על-יד ירושלים. — מ. אוסישקין (ע"ע) תיכנן את הקמתה של ישיבה גדולה על אדמת יבנה ההיסטורית (שעליה הוקמה אח"כ קבוצת יבנה של "הקיבוץ הדתי") בשם "כרם ביבנה", וביזמתו הוקמו הבניינים לישיבה זו מכספי קרן-גוף שברשות הקה"ל; החזקה והנהלתה של ישיבה זו נמסרו לידי המרכז העולמי של "המזרחי", ובתש"ג נפתחה ביבנה ישיבה לבוגרי ישיבות בני-עקיבא (שהיא מסוגן של אותן הישיבות, אבל בדרגה גבוהה יותר). בנייני "כרם ביבנה" משמשים גם לישיבת הקיבוץ הדתי, שהוקמה ע"י גוף קיבוצי זה לשם השתלמו-תם של חבריו בלימודי-היהדות. "ישיבות קטנות" מסוג מיוחד הן: הישיבה החקלאית בכפר-הרא"ה (נפתחה בתשי"ד), שנוסדה ע"י התנועה העולמית של "המזרחי" ושייך בה משום מוגה של "ישיבה קטנה" עם בית-ספר תיכון חקלאי; וכן הישיבות "תורה ומלאכה" שבכפר-אברהם (נוסדה בתש"ח) ושבחל-אביב (נוסדה בתשט"ז) — שהן מוגה של "ישיבה קטנה" ובית-ספר למלאכה. בשנות קיומה של מדינת-ישראל הוקמו "ישיבות קטנות" חדשות במספר מרובה בישובים הוותיקים ובישובי-עולים, וכן נתווספו "ישיבות קטנות" לבני עדות-המזרח. פעילות מרובה בהקמתן של ישיבות כאלו גילה אירגון של חניכי-ישיבות צעירים בשם: "חבר פעילי המחנה התורני".

מוסדות אלה של החינוך התורני — הת"ת והישיבות כאחד — מתקיימים על תמיכותיהם של נדיבים בארץ ובגור-לה. ברובם אין משלמים שכר-לימוד. הישיבות מכלכלות לא רק את המורים, אלא גם את רוב תלמידיהן. חלק חשוב

של המחלקה בגיל 13—14, ולפיכך נמשכת תקופת-החינוך 3—4 שנים. הארכתה של תקופת-החינוך נראית חיונית ביחוד לחניכים יוצאי ארצות-המזרח או בני שכבות, שהן נחשלות מן הבחינות הסוציאלית והתרבותית.

לצרכי קבלתם של חניכים בחו"ל מקיימת המחלקה מש-רדים במארוקו ובטוניסיה וכן בצרפת. במועמדים הבודדים בשאר הארצות מטפלים סניפי ההסתדרות הציונית והוועדים הארציים של עליית-הנוער (העוסקים בעיקר בגיוס-אמצעים), שמשרדם הראשי הוא בפאריס. הילדים מיוצאי אפריקה הצפונית מובאים לתקופת-מעבר של חדשיים למחנה בקמפוז (שבצרפת הדרומית) המחוקק בעזרת הג'וינט. במחנה זה קיים שירות פסיכולוגי, שעוסק (בעזרתם של המחנכים) במיונם של הילדים ובקביעת הטיפול בהם במקרים מיוחדים. במחנה זה מקבלים הילדים את הכשרתם הראשונה לקראת עלייתם לארץ.

למחנה-המעבר ברמת הדסה-סולד שעליד חיפה — היחיד מששת המחנות, שקיימה המחלקה בימי העליה הגדולה, שעדיין לא נסגר — מובא לערך שליש מן המועמדים לקליטה, מאחר שהכוונתם למרכזי עליית-הנוער מחייבת תקופת-מעקב מסוימת. הילדים הנקלטים מן הארץ הם ברובם בני שכבות נחשלות מבין העולים ומיעוטם מבני הישוב הוותיק. גורמים כלכליים, מסיבות משפחתיות, אי-הסתגלות לבית-הספר וקשיים אחרים, שבהם נתקל הילד, מביאים לידי כך, שהורים הרבה רואים בעליית-הנוער סיכוי יחיד של מתן חינוך לילד.

מגמה חינוכית חדשה קבעה לעצמה עליית-הנוער כשקי-לטה לתוך מסגרתה כ-1,000 ילדים מתוך 120 מושבי-עולים. מטרת החינוך הניתן לחניכים אלה היא בראש ובראשונה שיבתם למושבי-הוריהם, ולא—כרגיל במסגרת עליית-הנוער—הצטרפות לאחד מן הקיבוצים הקיימים או ייסודו של ישוב חדש. מקום-החינוך הוא מושב ותיק או מוסד חינוכי — ולא קיבוץ, ששואף בדרך כלל להכשיר את חניכיו למסגרתו שלו. תקופת-החינוך קוצרה כאן כדי למנוע פרישה ממושכת של החניך מבית-הוריו וכדי להקל את הסתגלותו מחדש לתנאי ביתו.

קבלת חניכים למסגרת עליית-הנוער נעשית — עד כמה שאפשר — מתוך לימוד הרקע המשפחתי של הילד ובדיקת המניעים להצעת מועמדותו. שלבי-הטיפול כוללים: מילוי שאלון מפורט, אישור רפואי, בירור-דברים עם הורי-החניך והחתמתם על חוזה, שכולל התחייבות כספית — אף אם סמלית — מצידם, שיחה עם הילד, חוות-דעת של העובדת הסוציאלית ובית-הספר, בדיקת-מיון קבוצתית, ולפי הצורך—אבחנה אינדיווידואלית.

3) עליית-הנוער גילתה יזמה גם בכיווני-פעולה נוספים. בשותפות עם כמה גורמים (כגון מחלקת-הקליטה, משרדי העבודה, החקלאות, החינוך ו"הדסה") התחילה עליית-הנוער בייסודם של "מרכזים לנוער", שמספקים לנערים ונערות בגיל 15—18, כשהם מוסיפים לדור בבתי-הוריהם, תעסוקה בתשלום חלקי, לימודים כלליים ומקצועיים ובילוי חברותי. מרכזים כאלה נוסדו עד עכשיו ב-11 מקומות והם מקיפים כ-850 חניכים. קצתם נוסדו באזורים בדרום-הארץ (שפיר, עזתה, לכיש), שנועדו לשמש מקומות-ישוב של עולים. מרכזים אחרים נוסדו ביישובים עירוניים ובמעברות (באר-שבע, ירושלים, שבות-עם, חולדה, בית-דגון, ועוד).

את מצוקתם בדרכי-נדודיהם או בשעת שהייתם במחנות. הם הפיחו בליבות הילדים רגשי אמונה ותקווה, קיבצו אותם וליכדו בחבורות לצורך עלייתם לא"י. השמות של מקומות הבריחה והמקלט, מחנות-המעבר וספנות-ההעפלה, שהילדים עברו דרכם או שהו בהם, נתלו לציון ארץ-המוצא שלהם כסימניה-כר נוספים. כך היו בני-הנוער בספינה "פאטריה" מחלוצי-ההעפלה (1940), כאלף ילדים מפולניה הגיעו בשיי-רה של "ילדי טהראן" (1943), "ילדי טראנסדניסטריה" באו בעקבותיהם, ובסוף-המלחמה התחילו באים "הבוכנוואלדים" ושרידיהם של שאר מחנות-הריכוז. בשנות-המלחמה העלתה עליית-הנוער כ-10,000 ילדים. "כפר-הנוער" בקפריסין (1947) שימש תחנת-מעבר לאלפי-ילדים, ברובם יוצאי אירופה המזרחית, עד שנפתחו בפניהם שעריה של הארץ. שליחותה של עליית-הנוער הגיעה גם לבני-נוער מארצות-המזרח. עוד בשנות-המלחמה עלו כאלף ילדים מסוריה והלבנון לא"י, וכן עלו לארץ בני נוער מתימן ומתורכיה.

אחר פטירתה של הנריאטה סולד (1944) היתה הנהלת-המפעל בידיהם של ד"ר ג. לאנדאוואר (נפטר ב-1954) והאנס ביט, שנרצח על-ידי ערבים בדצמבר 1947. ב-1948 נתמנה משה קול, חבר הנהלת-הסוכנות, כראש המחלקה לעליית ילדים ונוער. עם תקומת-המדינה נתלוותה במידה מרובה הפעולה של עליית-הנוער אל עלייתם של חלקים גדולים מקיבוצי-היהודים בארצות-הבאלקאן והמזרח ובאפריקה הצפונית, ותרמה תרומה ניכרת בקליטתם של ילדים, שעלו קודם לשאר בני-משפחתם או עמם. יותר ממחציתם של חניכי עליית-הנוער באו מארצות-אירופה, כשליש מהם בא מארצות המזרח ואפריקה הצפונית, והשאר, כ-15%, היו בני נוער ישראלי, עפ"ר מיוצאי שכונות-העוני, שלא נמצאה מסגרת לחינוכם.

2) מספרם הכללי של חניכי עליית-הנוער הגיע ל-72,000; ב-1955 הגיע מספר הבוגרים של חינוך זה ל-60,000; רובם סיימו את חוק-הכשרתם וקצתם עזבו את מסגרת עליית-הנוער אחר תקופת-החינוך חלקית. באותה שנה נמצאו 12,000 חניכים במסגרת הטיפול של עליית-הנוער. בכל שנה נקלטים כ-4,000 חניכים חדשים. כ-20% מהם היו בשנים האחרונות ילדים, שהועלו ע"י עליית-הנוער לארץ, ברובם ממארוקו ומטוניסיה; כ-60% נקלטו מתוך מעברות (22%), שיכונ-עולים (25%), מושבי-עולים (13%) וכ-20% היו מילידי-הארץ. בהרכב העדתי של חניכי עליית-הנוער בא שינוי ניכר: יוצאי העדות המזרחיות, שהיו ב-1950 42% מכלל החניכים, מקיפים כיום 74%. קרוב למחצית החניכים של עליית-הנוער מתחנכים ב-156 קיבוצים, והשאר ב-77 מוסדות-חינוך, בכללם 32 מוסדות-חינוך חקלאיים. כ-5% מן החניכים זקוקים לחינוך מיוחד. 30% מן החניכים נקלטים במרכזי-חינוך דתיים, בהתאם לרצון-הוריהם.

תקציבה של מחלקת עליית-הנוער לשנת תש"ז הוא בקירוב 9 מיליון ל"י. מסכום זה מספקת הסוכנות היהודית כ-40%, הסתדרות-נשים "הדסה" כ-35%, ושאר הסתדרויות הנשים וחוגי-הידידים של עליית-הנוער בארצות שונות כ-25%. דמי-ההחזקה של החניכים (ביחוד של נערים ונערות) במקומות-קליטה קיבוציים הם נמוכים במידה ניכרת מדמי-ההחזקה שלהם במוסדות חינוכיים.

תקופת-החינוך, שנמשכה בשנים הקודמות שנתיים, הרי ארכה. כ-75% מן החניכים מתקבלים כיום למסגרת החינוך

של בתה"ס הערביים, שהיו קיימים בתקופת-המאנדאט, ורהיטיהם נשברו, נשרפו או נשדדו, ביחוד ע"י הצבא העיראקי ו"צבא-השיחרור" של קאוקג'י, שהשתמשו בבתה"ס הללו כבמקומות-חניה. כמרכז הורגש מחסור בספרי-לימוד; הדפסת ספרים ערביים ומכירתם בארץ הופסקה בתקופת-המלחמה והקשר אל הספקים מארצות-ערב הופסק אף הוא. נוסף על כך נוצר — מחמת בריחת רובה של האוכלוסיה הערבית מן הארץ — מחסור במורים בעלי ניסיון.

מסגרת החינוך הערבי. החינוך לבני המיעוטים הוא כמעט כולו חינוך ערבי והוא מחולק לשתי חטיבות: רשת-החינוך הרשמית ורשת-החינוך הבלתי-רשמית. רשת-החינוך הרשמית, שהיא כולה ערבית, כוללת, כמו בחינוך העברי, את המוסדות המוחזקים ע"י הממשלה או ע"י רשויות מקומיות. גני-הילדים, בתי-הספר היסודיים ובתי-הספר התיכונים מוחזקים ע"י הרשויות המקומיות (עיריות או מועצות מקומיות) או ע"י רשויות-החינוך המקומיות באותם המקומות, שעדיין אין בהם עיריות או מועצות מקומיות (כפרים, מחנות-בדווים), ואילו הממשלה מקיימת רק בתי-מדרש או קורסים למורים. רשת-החינוך הבלתי-רשמית כוללת את בתי-הספר המוחזקים ע"י העדות או הכנסיות הנוצריות, ובהם לומדים, מלבד ערבים, גם יהודים וגם זרים, שמתגוררים בארץ.

חוקי-המדינה חלים על החינוך הלא-יהודי במידה שהם חלים על החינוך היהודי, אך ענייני הזרמים שבחוק לימוד-החובה וענייני בתי-הספר הממלכתיים הדתיים של חוק החינוך הממלכתי אינם חלים על בתי-הספר של הלא-יהודים. חוק החינוך הממלכתי כולל תקנה, שיש להתאים את תכנית-הלימודים הרשמית לצרכי בתי-הספר של המיעוטים.

רשת-החינוך הרשמית הערבית. רשת זו כוללת גני-ילדים לבני 5—6, בתי-ספר יסודיים לבני 6—14 ובתי-ספר תיכונים, שלשון-ההוראה בהם היא ערבית. בקורסים למורים, שהתנהלו עד תש"ו, היתה לשון-ההוראה ברובה ערבית, אך ניתנו גם הרצאות בעברית ובאנגלית. מאחר שידיעת הלשון העברית נתפשטה במידה מרובה בין בוגרי בתי-הספר התיכונים, יורחב — מתש"ז ואילך — השימוש בעברית כלשון-ההוראה בקורסים ובסמינארים למורים.

גני-הילדים הערבי שונה מגני-הילדים העברי בזה שהוא צמוד בדרך כלל לבית-הספר היסודי, באופן שהוא נחשב כאחת מכיתותיו. שעות-הלימודים בו הן כשעות של כיתה א', ומספר שעות-העבודה של הגננת הן כאותן של כל מורה יסודי. הסדר זה נובע מן המסורת, המקובלת בבתי-הספר של הערבים, וכן מן המחסור בבניינים מתאימים לגני-ילדים ביישוביהם. התוצאות של נוהג זה מניחות את הדעת. שיטת-החינוך בגני-הילדים הערביים הרשמיים דומה לזו שבגני-הילדים העבריים (פרט להווי, ראה להלן).

בית-הספר היסודי הערבי הממלכתי דומה לביה"ס העברי מסוג זה במספר שעות-ההוראה הניתנות בו בכל כיתה וכיתה, בסדריו הפנימיים ובדרך כלל בשיטות-ההוראה שלו. אך הוא שונה מביה"ס היסודי העברי לא רק בזה שלשון-הלימודים בו היא ערבית, אלא גם בהעדר הוראת התנ"ך כמקצוע, בהכללת הוראת הדת עד כיתה ז', ובהוראת שתי לשונות (ולא אחת) גוסף על לשון-הלימודים: בהוראת העברית מתחילים בו בכיתה ד' ובהוראת האנגלית בכיתה ו'. תכניות-הלימודים הן דומות או אף זהות ברובה-המקצועות,

כדי להעלות את הרמה העיונית והמעשית של הכשרת החניכים בענפי-החקלאות, במלאכות ובשירותי-בית, ייסדה עליית-הנוער, בשיתוף עם "הדסה", את המרכז להכשרה כפרית ("נוערים") בכפר ויתקין, שבו משתלמים כ-700 חניכים במשך 4—6 שבועות לשנה במקצועות שונים. תשומת-לב מיוחדת ניתנה לבירורן של בעיות-החינוך ותכניות-ההוראה על-ידי פעולות מעקב ופיקוח, שנשתתפו בשורת פירוטמים. המחסור בכוחות-הדרכה מוכשרים עורר את חוגי עליית-הנוער לכמה פעולות, שסייעו בהקלתו של מחסור זה. הורחב הסמינאריאון הכללי ע"ש האנס בייט בירושלים, וכיום (1956) לומדים בו ובסמינאריאון הדתי 90 מדריכים (תקופת-הלימודים: 15 חודש). כמרכז פותחה פעולה ענפה להשתלבותם של מדריכים ומחנכות-מטפלות, ובכינוסים מחוזיים וארציים של מחנכי עליית-הנוער נידונות שאלות של הדרכה והוראה. במרוצת-הזמן נתבלטה והלכה החשיבות המרובה של שירותי האבחנה לחניכים והיעוץ למדריכים, שפותחו ע"י "מרכז לסקר" (מייסודה של "הדסה") מ-1949 ואילך, ותחנות האבחנה שנוסדו בחיפה (1952) ובתל-אביב (1955), עד שבסוף 1955 נקבעו כשירותים סוציאליים ופסיכולוגיים במסגרת האגף לחינוך.

כמרכז הקימה עליית-הנוער מדור מיוחד לריפוי פדא-גוגי. מדור זה פיתח רשת של מוסדות לטיפול בחניכים, שהוצאו על-יסוד אבחנה פסיכולוגית ממקומות-הקליטה הרגילים של עליית-הנוער ונמצאו זקוקים לסידור מיוחד. לצורך זה מקיימת המחלקה 3 מוסדות מיוחדים (קריית-יערים, כפר-פילאדלפיה, כפר-ייליאנה) ובהם נמצאים קרוב 200 חניכים. במסגרת השירות הרפואי נמצאים 80 חניכים, שהם זקוקים לטיפול ושיקום רפואי, מהם 60 בכפר השוודי שעל-יד ירושלים, והשאר בבתי פרטיים.

4) חברות-הנוער הראשונות, שנתחנכו בעין-חרוד, בדג-ניה ובקיבוץ הדתי רודגס, יסדו ב-1936—1937 את ישובי-הבכורה של בוגרי עליית-הנוער — אלונים, מצובה ושדה-אליה. מספרם של החניכים הפונים עם סיום הכשרתם להת-יישובות חקלאית הגיע ל-70% ועד היום נוסדו ביזמתם של בוגרי עליית-הנוער כ-60 ישובים קיבוציים. כמרכז נשתלבו גרעינים ויחידים מתוכם באוכלוסיה של רוב הישובים החקלאיים שבארץ. חלק מהם עזב במרוצת-הזמן את הפעילות החקלאית, ולפי אומדן נשאר בהתיישבות כ-50%—40% מכללם. אחר תקומת-המדינה פנו הגרעינים של בוגרי עליית-הנוער ליחידות הנח"ל, והם כ-60% מכלל הבוגרים.

ה. רינהולד, נוער בונה בית, תשי"ג (עם ביבליוגרפיה מפורטת); ספר עליית הנוער, ערוך בידי ב. הבס, תשי"א; רחה פריאר, ישרש, ליסוד עליית הנוער ושנותיה הראשונות, תשי"ג; מ. קול, מסכת עליית הנוער (בקובץ "הציונות בשעה זו"), תשי"ב; א. ליפשיץ, מפעל עליית הנוער, תשי"ג; N. Bentwich, Jewish Youth Comes Home, 1944.

ה. רי.

חינוך-המיעוטים. — ראשוני בתי-הספר הערביים במדינת-ישראל נפתחו ביפו ובחיפה בספטמבר 1948, ועד דצמבר 1948 נפתחו בתי-ספר ברוב הנקודות של הישוב הערבי, שהיו אז בידי המדינה. במאי 1949, כשהועבר למדינת-ישראל שטחו של ה"משולש הקטן", הועברו גם בתי-הספר שבאיזור זה, עם מוריהם שבחרו להישאר בו, לרשותה של המדינה. בתי-ספר אלה נפתחו מחדש ביוני 1949. אירגון ההוראה בבתה"ס הנזכרים היה כרוך בקשיים הרבה. בתקופת מלחמת-העצמאות ניזוקו הרבה מן הבניינים



א. החינוך הממלכתי הערבי 1948—1955

חינוך תיכון תלמידים	חינוך יסודי							תלמידים בגני ילדים	
	מהם מורות	מורים	בנות	בנים	תלמידים	כיתות	בת"ס		
12	— <sup>3</sup>	243	1,365	8,036	9,401	352	60	1,679 <sup>1</sup>	תש"ט 1949—1948
46	71	349	3,406	11,358	14,764	479	78	155	תש"י 50—49
222	169	628	6,649	14,258	20,907	670	105	4,378	תש"א 51—50
434	244	752	7,279	15,305	22,584	773	105	3,356	תש"ב 52—51
661	276	788	7,634	16,471	24,105	828	110	3,153	תש"ג 53—52
781	222	690	7,071	16,698	23,769	840	110	1,964 <sup>2</sup>	תש"ד 54—53
795 <sup>4</sup>	222	740	6,551	16,711	23,262	852	112	1,601	תש"ו 55—54

<sup>1</sup> מספר זה כלל ילדים הרבה בגיל כיתה א', שהועברו בענת תש"י למקומם המתאים. <sup>2</sup> הירידה באה מחמת ההטלה של חובת תשלום כל שכר-לימוד חלקי. <sup>3</sup> נעדרות ידיעות סטטיסטיות. <sup>4</sup> מהם 57 בנות.

ב. החינוך הממלכתי הערבי — התלמידים לפי הדת בשנת תש"ו (1954—1955)

בתי-ספר תיכונים			גני ילדים ובתי-ספר יסודיים			
סה"כ	בנות	בנים	סה"כ	בנות	בנים	
508	13	495	18,153	4,694	13,459	מוסלמים . . . . .
						נוצרים . . . . .
						אורתודוקסים . . . . .
131	34	97	1,882	644	1,073	קאתולים יווניים . . . . .
91	5	86	1,661	809	1,017	קאתולים לאטיניים . . . . .
7	2	5	98	33	65	קאתולים מארזוניטיים . . . . .
13	—	13	259	108	151	פרוטסטנטים . . . . .
6	2	4	79	29	50	
248	43	205	3,979	1,623	2,356	סה"כ נוצרים
39	1	38	2,720	810	1,910	דרוזים . . . . .
—	—	—	11	1	10	אחרים . . . . .
795	57	738	24,863	7,128	17,735	

ג. בתי-הספר הלא-ממלכתיים הלא-יהודיים בשנת תש"ו  
מספר המוסדות ומספר התלמידים לפי הדת

סה"כ	יהודים			אחרים לא-יהודים			דרוזים			נוצרים			מוסלמים				
	סה"כ	נ	ז	סה"כ	נ	ז	סה"כ	ז	נ	סה"כ	נ	ז	סה"כ	נ	ז		
1,912	732	1,180	65	—	65	—	—	68	65	3	1,651	631	1,020	128	36	92	15 בתי-ספר ערתיים . 5 בתי-ספר של
1,210	52	1,158	18	—	18	17	5	12	9	—	849	21	828	317	26	291	טרה סאנסה 28 בתי-ספר של
4,885	3,164	1,721	1,142	703	439	6	4	2	35	—	3,173	2,107	1,066	529	350	179	המיסיון הקאתולי 5 בתי-ספר של המיסיון הפרוטסטנטי
893	478	415	289	159	130	8	6	2	—	—	548	286	262	48	27	21	
8,900	4,426	4,474	1,514	862	652	31	15	16	112	65	6,221	3,045	3,176	1,022	439	583	סה"כ

ד. תלמידים לא-יהודיים בבתי-ספר לא-יהודיים — תש"ו

סה"כ	כולם יחד			בתי-ספר לא-רשמיים			בתי-ספר רשמיים			
	סה"כ	בנות	בנים	סה"כ	בנות	בנים	סה"כ	בנות	בנים	
19,683	5,146	14,537	1,022	439	583	18,661	4,707	13,954	מוסלמים . . . . .	
10,448	4,711	5,737	6,221	3,045	3,176	4,227	1,666	2,561	נוצרים . . . . .	
2,871	876	1,995	112	65	47	2,759	811	1,948	דרוזים . . . . .	
42	16	26	31	15	16	11	1	10	באהאיים ואחרים . . . . .	
33,044	10,749	22,295	7,386	3,564	3,822	25,658	7,185	18,473	סה"כ	

שעדיין לא נמצאו לו בוגרים של בתי-ספר תיכוניים ערביים. משסיים המחזור הראשון של בתי-ספר אלה את חוק-לימודי (1955) נתברר, שרק מועטים מאוד מתוכו מוכנים להקדיש שנתיים ללימודים בסמינאר. הסיבה העיקרית: משפורתו של המורה, שהוסמך להוראה, אינה עולה אלא במקצת על זו של המורה הבלתי-מוסמך. מ-1949 ואילך התנהלו קורסים של השתלמות למורים בפועל, שבהם הוכשרה בין השאר חבורה שלמה של מורים ערביים לעברית. רוב המורים לעברית בבתי-הספר הערביים הם ערבים.

ר ש ת - ה ח י נ ו ך ה ל א - ר ש מ י ת . ב ת י - ה ס פ ר ה ל א - יהודיים שאינם ממלכתיים הם כולם נוצריים. אפשר להבחין בהם שלושה סוגים: (א) בתי-ספר עדתיים; הללו שייכים לכנסיות של העדות המקומיות או לוועדיהן של העדות הבאות: היוונית האורתודוקסית, היוונית הקתולית, הלאטינית הקתולית, הפרוטסטנטית הערבית, הארמנית. בתי-ספר אלה מיועדים לבני העדות, שלהן הם שייכים, ולשון-ההוראה בהם היא בדרך כלל ערבית (וארמנית לארמנים); (ב) בתי-ספר של Custos terrae sanctae ("שומר הארץ הקדושה"), המיועדים לבני העדה הקתולית. הקוטסוֹדִיָה נמצאת מיה"ב בידי של המיסדר הפראנציסקני, ומרכזה בעיר העתיקה של ירושלים. בתקופת-המאנדאט נחשבו בתי-ספר אלה כבתי-ספר מקומיים; (ג) בתי-ספר של גופים זרים, כגון מיסדרים ואגודות דתיים נוצריים, שמרכזם בארצות אחרות ושפ"ר הם גם נמצאים בחסותן של מעצמות זרות. המגמה העיקרית של בתי-ספר אלה היא מיסיונרית. בסוג זה יש לכלול גם את בתי-הספר של מיסדר נזירות קתוליות ערביות, שמרכזו בירושלים הישראלית. לשון-ההוראה בבתי-הספר מסוג זה היא בדרך כלל לשונה של המדינה, שבה נמצא מרכז האירגון, שלו הם שייכים (צרפתית, אנגלית, איטלקית). במקרה אחד, בביה"ס של האגודה הפינית, לשון-ההוראה היא עברית. בסך-הכל נמצאים כיום (בתש"ו) במדינת-ישראל 55 בתי-ספר נוצריים לא-ממלכתיים ובהם כ-8,900 תלמידים, שכ-1,500 מהם הם יהודים (ר' טבלה ג', עמ' 1023—1024).

לפי פקודת-החינוך, 1933, נהגים בתי-הספר של אגודות או מיסדרים דתיים מזכויות מיוחדות. מטעמים שונים לא נמצאה עד עכשיו הדרך להכנסתם של בתי-ספר אלה לתוך מסגרת החוק ללימוד-חובה, 1949.

י. ל. ב.

מוסדות-לימוד גבוהים ומוסדות-מחקר. — האוניברסיטה העברית. — המבנה האקדמי. האוניברסיטה העברית כוללת כיום (אוקטובר 1955) שש פאקולטות, שבמסגרתן מתנהלים ההוראה האקדמית והמחקר המדעי. פאקולטות אלה, לפי זמני ייסודן, הן:

1. הפאקולטה למדעי-הרוח . . . . . (1928)
2. הפאקולטה למאתמטיקה ולמדעי-הטבע . . . . . (1935)
3. הפאקולטה לרפואה (ביה"ס לרפואה של האוניברסיטה העברית ו"הרסה") . . . . . (1949)
4. הפאקולטה למשפטים . . . . . (1949)
5. הפאקולטה לחקלאות . . . . . (1952)
6. הפאקולטה למדעי-החברה (בית-הספר לכלכלה ולמדעי-החברה ע"ש אליעזר קפלן) . . . . . (1953)

2. תכנית-האוניברסיטה; המניעים; ראשית הביצוע. — צבי (הרמן) שפירא, פרופסור למאתמטיקה באוניברסיטה של היידלברג, היה הראשון שהטיף בסוף המאה ה-19 להקמת אוניברסיטה יהודית בא"י. בשורה של מאמרים, שפירסם ב"המליץ" ב-1882 ו-1884, הציע תכנית

אך הן שונות בערבית, בעברית, בדת ובהיסטוריה. כמרוך אין עניינים דתיים-לאומיים ועניינים ציוניים תופסים מקום בתכניתו. התלמידים והמורים בבתי-הספר הערבי הם עפ"ר בני דתות אחדות (ר' למעלה טבלה ב') ועיסוק מיוחד בענייני-דת באיזה כיוון שהוא היה עלול לעורר התנגדות מכמה צדדים, ביחוד מצד ההורים. עם זה אין, לפי שעה, להעלות על הדעת את האפשרות להחדיר לביה"ס הערבי את עיקרי החינוך הלאומי המקובלים בביה"ס העברי — עיקרים, שהם קשורים בתולדות-ישראל, במפעל הציוני ובמאבקם של היהודים על חידוש חייהם בארץ וחידוש עצמאותם בה. גם טיפוחה של לאומיות ערבית בבתי-הספר בישראל נראית כבלתי-רצויה, מאחר שהיא עלולה להפך בקלות ללאומנות ערבית — מה שאירע בתקופת-המאנדאט. ביה"ס הערבי הממלכתי חסר, איפוא, חינוך לאומי ולפיכך הוא עני בהווי. כיום נמצאים 114 בתי-ספר ממלכתיים ערביים בישראל. רובם הם מעורבים, כלומר משמשים לבנים ולבנות; סיבת-הדבר: חוסר דיור מתאים וחוסר מורות מוכשרות.

בדרך כלל סגורים בתי-ספר אלה שני ימים בשבוע: ביום ששי וביום ראשון (כפי שהונהג בתקופת-המאנדאט) או ביום ששי ובשבת (כשכל המורים והתלמידים הם מוסלמים) או בימי שבת וראשון (כשהם נוצרים או כשיש הסכמה מיוחדת על כך). חופשת-הקיץ מותאמת לזו של בתי-הספר העבריים, ואילו חופשת-החורף (חנוכה) וחופשת-האביב (פסח) מות-אמות במידה ידועה לחגי הנוצרים וארכן שונה מן החופשות המקבילות הניתנות בבתי-הספר העבריים. בתי-הספר הערביים אינם סגורים בחגי-ישראל, אלא בחגים הדתיים של המוסלמים או של הנוצרים, אם ביה"ס הוא מוסלמי או נוצרי טהור, על מוריו ותלמידיו; כשהמורים או התלמידים הם בני דתות שונות, רשאים הם להיעדר מביה"ס בימי חגיהם הדתיים המיוחדים. בתי-הספר הערביים הממלכתיים סגורים ביום-העצמאות ותלמידיהם נוהגים להשתתף באותו יום בתחרויות-אספורט וכיר"ב.

בתי-ספר תיכוניים רשמיים אחדים קיימים בנצרת ובכמה כפרים גדולים, אבל רוב המורים שבהם אינם בעלי השכלה מספקת. התלמידים ניגשים לבחינת-הבגרות הישראלית המיוחדת לערבים והמתנהלת בלשון הערבית. ארבעת מקצועות-החובה בבחינה זו הם: ערבית, עברית, אנגלית ומאתמא-טיקה, ושני מקצועות-הבחירה הם כנהוג בבחינת-הבגרות הרגילה. תכניות-הלימודים של מקצועות אלה (חוץ מערבית, עברית ובמידה ידועה היסטוריה) זהות עם אותן שנתבעות בבחינה הרגילה וגם השאלונים זהים עד כמה שאפשר.

הטבלות הסטטיסטיות, המובאות למעלה, מלמדות, שמספרן של התלמידות בחינוך הערבי הממלכתי (בכל שלביו) הוא מועט ממחציתו של מספר-התלמידים, אע"פ שמספר הבנים והבנות באוכלוסיה הערבית שווה בערך. תופעה זו כמה סיבות לה: חינוך-הבנות עדיין אינו מקובל על הערבים בישראל, כמו שאינו רווח אף במדינות הערביות; הנערה הערביה מתבגרת בגיל צעיר-ביחס וההורים מעוניינים, שתישאר בבית ותסייע להם בעבודת-המשק; הרבה מן ההורים — ולא רק מן המוסלמים והדרוזים, המתנגדים לכך מטעמים דתיים — אינם מסכימים לשלוח את בנותיהם המת-בגרות לבתי-ספר מעורבים.

בית-מדרש סדיר למורים ערביים אינו נמצא לפי שעה. עד תש"ו אי-אפשר היה לפתוח בית-מדרש כזה משום

תמיכה בין מנהיגים ציוניים, בחוגים אקדמיים ובקרב העם. בקונגרס הציוני הי"א (1913) הוקדשה ישיבה מיוחדת לדין על האוניברסיטה והוחלט על כינון ועדה לשם ייסודה של אוניברסיטה עברית בירושלים. באביב 1914, חדשים אחדים קודם התפרצותה של מלחמת-העולם I, נרכשו שטח אדמה ובית על הרי-הצופים בשביל האוניברסיטה העברית, ועוד קודם שנסתיימה המלחמה (בט"ו באב, 24 ביולי 1918) הניח ד"ר ת. וייצמן את אבן-הפינה לאוניברסיטה העברית על הרי-הצופים.

אחר המלחמה נוסדה בלונדון ע"י ההסתדרות הציונית „הוועדה המייעצת של האוניברסיטה העברית“. ב1921, בשעת ביקורם של ד"ר וייצמן ופרופ' איינשטיין באה"ב, פעלו כאן לשם האוניברסיטה. בין השאר נוסד באה"ב „ועד הרופאים היהודיים באמריקה“ (בנשיאותו של ד"ר נ. רֶטְנֹוֹף), שקיבל עליו להקים פאקולטה לרפואה באוניברסיטה והתחיל בקיבוץ-כספים בשביל מכון למיקרוביולוגיה. בירושלים הקים (1922) מ. אוסישקין, שהיה אז יו"ר ההנהלה הציונית בא"י, ועדה, שעסקה בבירור הבעיות הכרוכות בהקמת מכון למדעי-הרוח באוניברסיטה, וביחוד למדעי-היהדות. חבריה

של ועדה זו היו: אחד-העם, א. בן-יהודה, ד. ילין, י. קלוזנר, ש. גינצברג, נ. בנטביטש, ל. א. מאיר וי. ל. מאגנס, שבא באותה שנה לארץ והתמסר לרעיון הקמתה של האוניברסיטה. ד"ר וייצמן התחיל אז בהקמת מכון לכימיה, וכמנהלו נתמנה פרופ' א. פודור. ב1924 נעשו גם ההתחלות להקמת מכון למיקרוביולוגיה, בהנהלתו של פרופ' ש. אדלר. בחנוכה 1924 נוסד המכון למדעי-היהדות.

פתיחת האוניברסיטה. ב' בניסן תרפ"ה (1 באפריל 1925) נפתחה האוניברסיטה העברית על הרי-הצופים במעמד חגיגי וברוב עם. היה זה מאורע גדול בחייה של א"י המתחדשת, שעשה רושם חזק בעולם היהודי ואף הלא-יהודי. חגיגת-הפתיחה נערכה בתאטרון-המעלות של האוניברסיטה על הרי-הצופים וניהל אותה ד"ר ח. וייצמן, נשיא ההסתדרות הציונית. האורח הראשי בחגיגה היה לורד בלפור (ע"ע) ובין הנואמים היו סר הרברט סמואל, הנציב העליון לארץ-ישראל באותו זמן, וחיים נחמן ביאליק. בין הנוכחים היו הגנרל אלנבי, כובשה של א"י, באי-כוחן של ממשלת לות הרבה ושליחי הסתדרות יהודיות גדולות; כמרכן נכחו בפתיחה אחד-העם והרב א. י. קוק, רבה הראשי של א"י באותו זמן.

בסיכומו של דבר אפשר לומר, ששלושה גורמים עיקריים הביאו לידי ייסודה של האוניברסיטה העברית: א) חזון התחדשות הרוחנית של האומה וחידוש כוח יצירתה. רעיון האוניברסיטה, שנולד בראשית של התנועה הציונית, היווה חלק מן האידיאולוגיה של היהדות הלאומית בסוף

להקמת „בית מדרש התורה, החכמה והעבודה“ בארץ, בית מדרש עליון מיוחד לישראל, שנועד לכלול שלוש פאקולטות: לתאולוגיה, למדעי-הרוח ולמדעי-הטבע. על תכניתו זו הרצה בקונגרס הציוני הראשון, שנתכנס בבאזל ב1897; לפיה צריכה היתה הלשון הגרמנית להיות לשון-ההוראה באוניברסיטה („אמנם במשך הזמן אפשר שתיעשה שפת עברית גם לשפה מדוברת“), ומקומה של האוניברסיטה צריך היה להיות לא „בעיר הקדש ירושלים“ (מתוך חשש להתנגדות הקנאים) אלא „במרכז המושבות“. מאז ועד פתיחתה של האוניברסיטה ב1925 נידונו רעיון-האוניברסיטה והצעדים הדרושים להגשמתו בקונגרסים הציוניים. ד"ר ח. וייצמן נעשה חסיד נלהב של רעיון זה ואף הקים ב'נווה (1901) משרד לחקר האפשרויות לייסוד מכון עליון ללימודים גבוהים בא"י; ב1902 פירסם, עם ד"ר מ. בוכר וד"ר ב. פייבל, חוברת על „בי"ס יהודי גבוה“. הדרישה המפורשת והמנומקת הראשונה להקמת אוניברסיטה בירושלים, שלשון-ההוראה בה תהא עברית דוקא, באה מצידו של החוקר היהודי ישראל אברהמס (ע"ע) במאמר, שפירסם בשבועון הלונדוני Jewish Chronicle, 27 בפברואר, 1908. הרעיון הלך ורכש לו



לורד בלפור נואם בטכס פתיחת האוניברסיטה העברית על הרי-הצופים ב1925

בפועל שימשה האוניברסיטה אף בימיה הראשונים כמוסד של הוראה, אך הלימודים בה התקיימו אז בצידה של עבודת-מחקר ושלא על מנת לקבל תואר. התפתחותה הממשית של האוניברסיטה הביאה עד מהרה לידי ההכרה בצורך להנהיג בהקדם הוראה אקדמית סדירה ועם זה לטפח את החקירה המדעית. מצד הישוב בארץ הלך וגבר הלחץ, שהאוניברסיטה תתחיל בהקדם במתן הוראה לסטודנטים כדי לאפשר לבוגרי בתה"ס התיכונים בארץ לקבל בה הכשרה אקדמית ותואר אקדמי. גם מצד סטודנטים יהודיים בארצות-הגולה גברה הדרישה, שתינתן להם האפשרות ללמוד באוניברסיטה העברית, ודעת-הקהל היהודית תמכה בהם. כך נתארגנה ב-1928 הפאקולטה הראשונה: הפאקולטה למדעי-הרוח על שלוש חטיבותיה — המכון למדעי-היהדות, המכון למדעי-המזרח ומקצועות מדעי-הרוח הכלליים. לאחר שנקבעו תקנות, שנועדו לשמור על הרמה המדעית של האוניברסיטה (כגון הוראה במקצועות, שבהם מצויים מורים אוניברסיטאיים מומחים; מתן תארים רק באותם המקצועות, שבהם פועל פרופסור עם תבר מתאים של אנשי-מדע ושהם מצויות אפשרויות למחקר), הוחל בהוראה לשם מתן התואר האוניברסיטאי M. A. — „מוסמך למדעי-הרוח“. ב-1931 הוענק התואר של „מוסמך למדעי-הרוח“ לשלושה-עשר מוסמכיה הראשונים של האוניברסיטה. באותה שנה נתארגנה גם חטיבת לימודי הביולוגיה והונוגה הוראה לשם מתן התואר M. Sc. — „מוסמך למדעי-הטבע“. ב-1935 נפתחה הפאקולטה למדעי-הטבע, שכללה מחלקות לכימיה, פיסיקה, מאתמאטיקה, בוטאניקה, גאולוגיה, זואולוגיה, מטאורולוגיה וקלימאטולוגיה, באקטורולוגיה והיגיינה, פאראזיטולוגיה ופיסולוגיה, והוענקו התארים הראשונים של „מוסמך למדעי-הטבע“. ב-1936 הוענק לראשונה התואר Ph. D. — ד"ר לפילוסופיה. לאחר שעלו הנאצים לשלטון בגרמניה קלטה האוניברסיטה במכונה ובמעבדותיה מספר ניכר של מורים-פליטים, ובשביל כמה מהם אף הוקמו מחלקות חדשות. נוסדו מחלקות לראדיולוגיה, חקר ההורמונים, פיסיולוגיה פאתולוגית ופאתולוגיה נסיינית, לרבות מעבדות לחקר הסרטן. גם בפאקולטה למדעי-הרוח (במדעי-היהדות, במדעי-המזרח ובמדעי-הרוח הכלליים) נקלטו מלומדים יהודיים מן הפליטים. עם התגברות האנטישמיות בגרמניה, אוסטריה וצ'כוסלובאקיה הלך וגדל מספרם של הסטודנטים מארצות מרכז-אירופה, שבאו ללמוד באוניברסיטה. ב-1940 היו סטודנטים אלה 33% מן המספר הכללי של תלמידי-האוניברסיטה. מספר התלמידים יוצאי מזרח-אירופה, שבשנים הראשונות לקיומה של האוניברסיטה העברית היו אחוז ניכר מתלמידיה, ירד אז ל-32%. שאר 35% היו בוגרי בתי-הספר התיכונים בארץ-ישראל.

בתקופת מלחמת-העולם II השתתפה האוניברסיטה באופן פעיל במאמץ-המלחמה של הישוב. הרבה מן העובדים המדעיים שלה התנדבו לצבא הבריטי ושירתו ביחוד ביחידות מדעיות. בהתאם לבקשתם של שלטונות-הצבא אירגנו האוניברסיטה העברית ו„הדסה“ קורסים ברפואה טרופית בשביל יותר מ-400 קציני-רפואה של הצבא הבריטי. נוסף לכך בוצעו עבודות-מחקר בתעשייה ובחקלאות, שהיו לתועלת לאוכלוסייה האזרחית ולצבא בימים שההובלה בים נצטמצמה בהם ביותר.

אחר מלחמת-העולם II נתרבה מספרם של התלמידים מבני-הארץ וכן מספרם של התלמידים מחו"ל (שבכללם היו

המאה ה-19. נושאי-הרעיון ראו אותה בחזונום כמרכז תרבותי, שאליה ייאספו אנשי-מדע ומלומדים יהודיים מארצות-הגולה השונות, ובאמצעותו ישוב ויתרום עם-ישראל תרומה מקורית לתרבות האנושית; ב) מצוקתו וסבלותיו של הנוער היהודי בכמה מארצות-הגולה (ביחוד בארצות אירופה המזרחית), שביקש לרכוש לו השכלה גבוהה, בסוף המאה ה-19 ותחילת המאה ה-20; ג) הצרכים התרבותיים של הישוב בארץ, שהאוניברסיטה נועדה להשלים את מערכת-החינוך שלו.

3. המוסדות המנהלים. המוסד המנהל העליון של האוניברסיטה הוא חבר-הנאמנים. הוא מתכנס לעיתים מזומנות (כל שתי שנים) ומחליט על עניינים כגון אישור התקציב, מינויים, פתיחת מחלקות חדשות ומתווה את קווי-ההתפתחות לעתיד. על-ידי חבר-הנאמנים קיימת ועדה מת-מדת, מורכבת מ-10 נאמנים מן הארץ ו-10 מחו"ל, ועדה זו מתכנסת בשנה, שבה אין החבר מתכנס. כל שתי שנים פורש שלישי מן החברים ומתמנה שלישי חדש. בחוקת האוניברסיטה נאמר, שמספרם של הנאמנים הממונים יהא לא יותר מ-80 ולא פחות מ-36, ולכל הפחות שהחצי מהם יהא יושב בקביעות בא"י. הם מתמנים ע"י החבר. הנשיא, הרקטור וסגן-הנשיא הם נאמנים מכות-משרתם.

כמה מזכויותיו של חבר-הנאמנים מסורות בידי הוועד הפועל של האוניברסיטה, שהוא מורכב מנציגים של הציבור (רובם מחברי חבר-הנאמנים המצויים בישראל), באי-כוח העובדים האקדמיים הנבחרים ע"י הסנאט, ממשלת-ישראל וההסתדרות הציונית העולמית. ההצעות בעניינים האקדמיים נידונות ע"י הפאקולטות (בכל פאקולטה קיימת מועצה מורכבת מפרופסורים, פרופסורים-חברים, מרצים ונציגי המדריכים במחלקות ובמקצועות של הפאקולטה), שבראשן עומדים דקאנים, שנבחרים לשנתיים וע"י הסנאט (המורכב מן הפרופסורים מן המניין ומנציגים של בעלי שאר הדרגות בסגל האקדמי עד לדרגת מדרין ועד בכלל). בראש הסנאט עומד הרקטור, שהוא ראשה האקדמי של האוניברסיטה, ואף הוא נבחר לשתי שנים. האחראי בפועל להנהלת המוסד הוא נשיא-האוניברסיטה, שהוא גם יו"ר הוועד הפועל.

חבר-הנאמנים של האוניברסיטה נתמנה מיד אחר פתיחתה, ולו מסר ד"ר ת. וייצמן בשם ההסתדרות הציונית את רכושה של האוניברסיטה ואת כל זכויותיה בה. חבריו הראשונים היו: אחד-העם, פרופ' א. איינשטיין, ח. נ. ביאליק, פליכס וארבורג, ד"ר ת. וייצמן, ד"ר י. ל. מאגנס, סר אלפרד מונד, נ. סוקולוב, ג'ימז דה רוטשילד (אך עוד באותה שנה הורחב חבר-הנאמנים ונוסד כגוף משפטי לפי חוק-האגודות העותמאני). כיושב-ראש של חבר-הנאמנים נבחר ד"ר ת. וייצמן (שכיהן בתפקיד זה עד 1948). חבר-הנאמנים בחר (ב-1925) בד"ר י. ל. מאגנס לקאנצלר — תפקיד, ששימש בו עד שנת 1935, שבה נבחר כנשיא-האוניברסיטה.

4. התפתחותה של האוניברסיטה ב-1925—1948. כשהוקמה האוניברסיטה כבר היו קיימים בה, כאמור, שלושה מכוני-מחקר: המכון למדעי-היהדות ושני מכונים במדעי-הטבע. עוד בשנת-הפתיחה נוסדו המכון למאתמאטיקה, המכון לחקר הטבע של א"י והמחלקה להיגיינה, וב-1926 — המכון למדעי-המזרח. במשך השנים שלאחר מכן הורחבו בהדרגה מכונים ומחלקות אלה ע"י ענפי-מחקר חדשים ומינויים של עובדים מדעיים נוספים. ב-1937 נוסדה המחלקה לחינוך וב-1940 המכון לחקלאות.



כניין המכון לכימיה של האוניברסיטה העברית על הריהצופים

(2) הפאקולטה למשפטים. פאקולטה זו, שנוסדה ב-1949, נועדה למלא את החלל הריק, שנוצר בתחום החינוך המשפטי עם סגירת ביה"ס למשפטים של ממשלת-המאנדאט. ניתנת בה הכשרה משפטית מקפת מתוך תשומת-לב מיוחדת ליסודותיו של המשפט העברי. אחת ממטרותיה של פאקולטה זו היא הקמת משמרת חדשה של חוקרים במשפט העברי הכללי.

(3) הפאקולטה לחקלאות. ב-1952 הורחב המכון לחקלאות ונקבע כפאקולטה סדירה. הפאקולטה לחקלאות היא השלב העליון במערכת החינוך החקלאי בארץ ומתפקידה דיה להקנות חינוך חקלאי גבוה ולטפח ולקדם את המחקר החקלאי בכלל.

(4) הפאקולטה למדעי-החברה. פאקולטה זו הוקמה ב-1953, עם פתיחת בית-הספר לכלכלה ולמדעי-החברה ע"ש אליעזר קפלן. המקצועות הנלמדים בה כיום הם: סוציולוגיה, כלכלה, סטטיסטיקה, יחסים בינלאומיים, מדעי-המדינה. בעבודת-המחקר מוקדשת תשומת-לב מיוחדת לבעיות הקשורות בהתהוותה של החברה החדשה בישראל ובהתפתחותם של המשק והכלכלה במדינת-ישראל.

(5) בית-הספר לחינוך של האוניברסיטה ומשרד החינוך והתרבות. ב-1952 נוסד בית-הספר לחינוך כמפעל משותף של האוניברסיטה ומשרד החינוך והתרבות. המחלקה לחינוך של האוניברסיטה עוסקת בין השאר בהכשרתם של מורים לבתי-ספר תיכוניים ולבתי-מדרש למורים ובחקר שאלות-החינוך.

הסגל האקדמי. מספר העובדים המדעיים באוניברסיטה הוא (1955) 523, והם מתחלקים, לפי דרגותיהם, כלהלן:

תלמידים הרבה מאה"ב — על יסוד ה-G. I. Bill of Rights). מספרם של התלמידים הגיע ליותר מאלף. ב-1947 הוחל בהגשמתה של תכנית-פיתוח נרחבת, שביצועה הופסק עם התפרצותה של מלחמת-העצמאות. כשהאוניברסיטה הוכרחה לנטוש את הריהצופים.

5. מתקומתה של מדינת-ישראל עד היום (1956). „כדי לתת לאוניברסיטה העברית חוקה ומסגרת חוקית המתאימות לתנאים החדשים שנוצרו על-ידי הקמת מדינת-ישראל“ (מתוך חוקת האוניברסיטה). נתארגנה האוניברסיטה כגוף משפטי מאוגד במדינת-ישראל. מייסודה של המדינה עד 1956 נפתחו ארבע פאקולטות חדשות באוניברסיטה, בעוד ששתי הפאקולטות, שהיו קיימות בה, הורחבו אף הן על-ידי תוספת של מקצועות וכוחות-הוראה. גידול מוזר זה היה קשור קשר הדוק בצרכים החיוניים של המדינה הצעירה.

הפאקולטות, שנוסדו בתקופת קיומה של המדינה הן: (1) הפאקולטה לרפואה. ב-1949 נפתח בית-הספר לרפואה (הפאקולטה לרפואה) כמפעל משותף של האוניברסיטה והסתדרות „הדסה“. התלמידים הראשונים בפאקולטה זו היו צעירים ישראליים, שלמדו רפואה בחו"ל, הפסיקו את לימודיהם וחזרו לארץ כדי להשתתף במלחמת-העצמאות, וכן עולים חדשים, שבאו לארץ זמן קצר קודם שסיימו את לימודיהם ברפואה בארצות-מוצאם. ב-1952 קיבלה הקבוצה הראשונה של תלמידים לרפואה את תאריהם — תארי-הרופא הראשונים, שהוענקו במדינת-ישראל. ב-1953 הושלמה תכנית הלימודים, וכל שנה מתקבלים חמישים סטודנטים חדשים ללימודי-הרפואה מתוך מספר מרובה של מועמדים. ב-1954 נפתחו על-ידי בית-הספר לרפואה בתי-ספר לרוקחות ולרפואת שיניים.

מקבלי-התארים באוניברסיטה העברית עד סוף 1955

354	B. A.
798	M. A.
659	M. Sc.
236	M. Jur.
107	M. Sc. Agr.
213	M. D.
223	Ph. D.
<hr/>	
2,590	

(לרפואה). מספרם של מקבלי-התואר מוגבל ל 5 בשנה. 6. מוסדות ומפעלים של האוניברסיטה. ב 1925, עם פתיחתה של האוניברסיטה, העבירה ההנהלה הציונית לרשותה של הראשונה את הספרייה הלאומית בירושלים, שהייתה אחד ממוסדותיה של ההסתדרות הציונית, ומאז נשתנה שמה של ספרייה זו ל"בית-הספרים הלאומי והאוניברסיטאי". בית-ספרים זה ממלא תפקיד משולש: כספרייתו הלאומית של העם היהודי כולו, כספרייה אוניברסיטאית וכספרייה הראשית במדינת-ישראל. כבית-ספרים לאומי הוא משתדל לכנס ספריים מכל הדורות, שנכתבו בעברית, בידיית או באחד מן הניבים, שהיהודים השתמשו בהם (ספרדיית-יהודית, ערבית-יהודית, פרסית-יהודית), וכן את כל הספרים הנוגעים ליהודים וליהדות, שנכתבו בכל לשון שהיא. כבית-ספרים אוניברסיטאי הוא משתדל לספק את הספרים, הדרושים לחוקרים בכל ענפי-המדע וביחוד במקצועות הנלמדים באוניברסיטה. כבית-הספרים הראשי במדינת-ישראל הוא מסייע לספריות ציבוריות שונות בארץ במתן ידיעות ביבליוגרפיות במקצועות כלליים ויהודיים, עצות ספרניות וכד'. כמרכז הוא מקיים, בשיתוף פעולה עם ההסתדרות הרפואית העברית, סניפים של הספרייה הרפואית שלו בכל חלקי-הארץ (וראה להלן: ספריות).

בית-הספרים משמש כנאמן (דפוזיטור) במדינת-ישראל לכל הפירסומים של הארץ והוא גם הנציג של מכון סמיתסון (Smithsonian Institute) וספריית הקונגרס באה"ב (הקאטא-לוגים של מוסדות אלה נמצאים בבית-הספרים והוא רוכש בשבילם את כל הפירסומים היוצאים לאור במדינת-ישראל). כן הוא משמש בא-כוחו של "אוניסקו" במדינת-ישראל. הוצאת-הספרים של האוניברסיטה. ב 1929 יסדה האוניברסיטה הוצאת-ספרים (נקראה מתחילה "חברה להוצאת ספרים על-יד האוניברסיטה העברית", ואח"כ — אחר פטירתו של ד"ר י. ל. מאגנס, נשיאה הראשון של האוניברסיטה — "הוצאת ספרים ע"ש י. ל. מאגנס, האוניברסיטה העברית"), שנועדה לשרת את התרבות העברית המתחדשת ע"י הוצאת ספרים מדעיים בעברית. פירסומיה העיקריים: "תרביץ" (רבעון למדעי-יהדות), "קרית-ספר", רבעון ביבי-ליוגרפי של בית-הספרים (ראה להלן, עמ' 1049), מחקרים מקוריים בחכמת-היהדות, מדעי-הטבע, פילוסופיה, ארכאולוגיה וכד', הרצאות אקדמיות וספרי-מופת מתורגמים השפלה לעם. כדי לתאם ולפתח את המפעלים השונים להשכלת-העם, שהיו קיימים בארץ (סידרות הרצאות וקורסים לקהל הרחב, שבהם השתתפו גם הרבה ממורי-האוניברסיטה), וכן כדי לארגן ולהדריך חוגים של לומדים ומשתלמים במקומות שונים בארץ במקצועות המדע, הספרות והאמנות, הקימה האוניברסיטה ב 1949 מרכז להשכלת-העם. גוף זה

44	פרופסורים מן המניין
35	פרופסורים-חברים
83	מרצים
55	מדריכים
178	אסיסטנטים
94	אחרים (מורי לשון, לימודי יסוד, מורים מן החוץ)
9	מורים אורחים
12	חברי-מחקר
13	מורים בפנסיה
<hr/>	
523	

ב 1947 מנה הסגל האקדמי 190 איש.

סטודנטים. מספר התלמידים ב 1956 היה 3,180, והם נתחלקו, לפי הפאקולטות שבהן למדו, כלהלן:

1,410	מדעי-הרוח והחברה
700	מדעי-הטבע
200	חקלאות
400	רפואה (כולל רוקחות ורפואת-שיניים)
470	משפטים
<hr/>	
3,180	

מספר הסטודנטים באוניברסיטה היה בדרך כלל בקו של עליה במשך כל שנות-קיומה.

תלמידי-מחקר. לקבלת התואר ד"ר לפילוסופיה (Ph. D.) מתקבלים מוסמכים של האוניברסיטה העברית או בעלי תעודות שוות-דרגה של אוניברסיטות אחרות, שיש בידם להוכיח את הכשרתם למחקר במקצוע, שבחרו בו. הלימודים נמשכים, לכל הפחות, שנתיים, והתלמיד חייב להגיש מחקר מקורי בעל איכות והקף ניכרים. הרבה ממוריה וחוקריה הצעירים של האוניברסיטה הם ממוסמכיה, שהשתלמו בה כתלמידי-מחקר. מספר תלמידי-המחקר ב 1955 היה 305, ולפי תחומי מחקריהם היו מחולקים כלהלן:

111	מדעי-הרוח והחברה
155	מדעי-הטבע והרפואה (פרקלינות)
37	חקלאות
2	משפטים
<hr/>	
305	

פרסים וסטיופנדיות. שסכומם הכולל מגיע לכמה מאות אלפי ל"י, עומדים לרשותם של התלמידים, והם כוללים פרסי-לימוד (סטיופנדיות), פרסי-הצטיינות, פרסי-עבודות ופרסי מחקר והשתלמות. הקלות בשכר-לימוד ניתנות מכסי-פיה של קרן מיוחדת, שמופרשים לה 20% משכר-הלימוד. התארים הניתנים באוניברסיטה הם: M. A., B. A. (בפאקולטות למדעי-הרוח ולמדעי-החברה); M. Sc., B. Sc. (בפאקולטה למאתמאטיקה ולמדעי-הטבע); M. Sc. (בלימודי הרפואה היסודיים); M. D. (בפאקולטה לרפואה); M. Sc. (בפאקולטה לחקלאות); Agr., B. Sc. Agr. (בפאקולטה למשפטים); Ph. D. (בעד עבודת-מחקר).

מספרם של מקבלי התארים האקדמיים באוניברסיטה הגיע ב 1955 (תשרי תשט"ז) ל 2,590. הם התחלקו, לפי תארי-הם, כמפורט בטבלה, המובאת להלן (עמ' 1034).

תארי-כבוד של האוניברסיטה מוענקים (לפי החלטת חבר-הנאמנים ב 1955) לאישים משני סוגים: (א) לאישים, שהצטיינו בשטח האקדמי או ביצירה רוחנית; (ב) לאישים, ששירתו את האוניברסיטה העברית שירות חשוב. התארים הם דוקטור כבוד לפילוסופיה או תואר דוקטור מכל סוג, שניתן באופן רגיל באוניברסיטה (חוץ מן התואר דוקטור

8. שיקום האוניברסיטה. משעבר זמן מרובה ולא נתאפשרה גישה חפשית להרצה צופים, שוב אי-אפשר היה לדחות את פתרון שאלת שיקומה של האוניברסיטה. ב-1954 הקצתה ממשלת-ישראל לאוניברסיטה העברית שטח של 500 דונאם במערב ירושלים, שנועד לשמש להקמתה של קריית האוניברסיטה. בשטח זה הולכים ונבנים בקצב מהיר בניינים שונים, שעתידים לכלול, חוץ מבנייני הפאקולטות, גם בניינים לבית-הספרים הלאומי והאוניברסיטאי, לאדמיניסטרציה, למעונות-סטודנטים, ועוד. בין הבניינים שכבר הוקמו: בניין „אולם קאנאדה“, הכולל 350 מקומות-ישיבה, שנבנה בכספי תרומת נשי הדסה (ויצ'ו) בקאנאדה; בניין מעבדות ע"ש חיים וייצמן; בניין מעבדות ע"ש המנוח מאכסול לאוטרמן מקאנאדה; בניין מעבדות ע"ש המנוח יופה מארכס מאפריקה הדרומית; שלושה בנייני מעבדות לפיסיקה (שניים מהם הוקמו בתרומה, שניתנה בעילום-שם ע"י תורם משווייץ); בניין הפלאנטאריום ע"ש ויליאמס של אגודת-האסטרונומים החובבים בישראל, שנבנה בכספי תרומה של ג. ז. ויליאמס. בשלב של בניה נמצאים הבניין למדעי-הרוח הכלליים (ע"ש המנוח משה ברנארד לאוטרמן); הבניין לבית-הספר לכלכלה ולמדעי-החברה ע"ש אליעזר קפלן; בניין מעבדות לכימיה פיסיקאלית ואי-אורגאנית וארבעה בניינים למעונות סטודנטים (הנבנים בתרומות של איגוד הנשים היהודיות באפריקה הדרומית, יהודי ארגנטינה, וליגת נשים למען ישראל באה"ב). כמרכז נורתה אבן-הפינה למכון למדעי-היהדות ע"ש המנוח אברהם מינור מאה"ב (שלבנייתו ניתנה תרומה של חצי מיליון דולאר ע"י משפחת-מינור) והנוחה אבן-הפינה לאולם המרכזי בקריית האוניברסיטה ע"ש ד"ר ג. ס. וייז ורעייתו מאה"ב (ד"ר וייז, שהוא יו"ר חברה-נאמנים של האוניברסיטה, תרם לתכלית זו סך של 100.000 דולאר). הובטחו גם בנייתם של אמפיאטרון על-שם מונה שקמ-ברונפמן (בתרומה של 100.000 דולאר של א. ברונפמן ורעייתו מקאנאדה) ושל בניין הפאקולטה למשפטים (בתרומה של שוחרי האוניברסיטה העברית בקאנאדה).

9. תקציב. תקציבה של האוניברסיטה מגיע כיום ליותר מ-6 מיליון ל"י לשנה. מקורות-ההכנסה העיקריים הם: הממשלה והסוכנות היהודית, אגודות שוחרי האוניברסיטה העברית בא"י ובארצות שונות, תרומות מיוחדות, עזבונות, שכר-לימוד. אגודות של שוחרי האוניברסיטה העברית קיימות בארצות הרבה. האגודה הראי שונה מאלו נתארגנה באה"ב וב-1933 נוסדה אגודה דומה בא"י. בשנים שלאחר מכן נוסדו אגודות שוחרי האוניברסיטה ברוב ארצות-הגולה, שבהן קיימות קהילות יהודיות חשובות, והן ממננות חלק ניכר של הוצאות-האוניברסיטה.

10. סיכום. בשלושים שנות-קיומה נעשתה האוניברסיטה גורם רבי-ערך בחייו של עמ"ישראל. כמעט שאין במדינת-ישראל חברה, חוג או מקצוע, שהמומחים שלהם אינם מצויים בתוך האוניברסיטה או קשורים בה. השפעתה הישירה והעקיפה מורגשת בכל חלקי-הישוב. כמרכז נודעה

משתף פעולה עם מוסדות שונים, כגון משרד החינוך והתרבות, המרכז לתרבות ולחינוך של ההסתדרות הכללית של העובדים, הסתדרות-המורים, ענף ההשכלה וההסברה של צה"ל, מחלקת-החינוך של עיריית-חיפה וקול-ישראל. חלק ניכר מפעולת המרכז להשכלת-העם לבש בשנה האחרונה צורת רשת של מוסדות-קבע להקניית השכלה סדירה למבוגרים. כמה ממוסדות אלה הם בכחינת שלוחות של האוניברסיטה בתל-אביב ובחיפה.

7. הרצה צופים. ב-7 ביולי 1948 — לאחר שנשטה האוניברסיטה את הרצה צופים — הושג הסכם על פירושו של ההר. הוא נמצא בידיים יהודיות, אך עד היום (תשרי תשט"ו) אין ממשלת-ישראל מתרת גישה חפשית אליו למרות הסעיף 8 בהסכם שביתת-הנשק עם ירדן, המבטיח גישה כזו. שבעה עשר בניינים יש לאוניברסיטה על הרצה צופים. העיקריים שבהם (לפי סדר בנייתם) הם: בנייני האדמיניסטרציה והבניין לכימיה; הבניין למאתמטיקה (1928); בית-הספרים הלאומי והאוניברסיטאי (1929); הבניין לפיסיקה (1930); המועדון (1936); אולם-ההתעמלות (1940); בניין רזונבלום למדעי-היהדות (1940); בניין בית-הנכות לעתיקות-היהודים (1941); בניין לבוטאניקה ולגאולוגיה (1946); בנייני הרפואה, בית-החולים של „הדסה“ והאוניברסיטה ע"ש רוטשילד ובניין ראטנוף למחקר רפואי (1939). בניין חדש לבולוגיה, שנועד לשפן את המחלקות לבוטאניקה ולזואולוגיה ולשמש גם לתלמידי הפאקולטה לרפואה ללימודים טרם-רפואיים, נשאר באמצע בנייתו. מלבד גנזי בית-הספרים, שבהם מצויים כחצי מיליון ספרים, שאין אפשרות להשתמש בהם, נמצאים על הרצה צופים אספים מיוחדים: אוטוגראפים ופורטרטים של גדולי-ישראל (אוסף אברהם שברון), צמחי תנ"ך והספרות התלמודית והפלנטלור היהודי והערבי (אוסף הראובני), השירה הערבית הקדומה (במכון למדעי-המזרח), מוסיקה מזרחית (אוסף לכמן), ספרי אינקונבולה (אוסף שוקן), צילומי עתיקות (בבית-הנכות), אספי המחלקה לבוטאניקה, המוזיאון הזואולוגי והמוזיאון הגאולוגי.



קריית-האוניברסיטה בירושלים: מימין — בניין „אולם קאנאדה“ (אולם הרצאות למדעי-הטבע); משמאל — הפלאנטאריום

תרצ"א (1927/8—1930/31) שימשו כמנהלים פרוץ א. צ'ר-ניאבסקי ופרופ' י. ברויך. משנת תרצ"ב (1942) ואילך — עד פטירתו ב-1950 — ניהל את הטכניון ד"ר שלמה קפלנסקי. מתחילת 1951 מכהן כמנהל הטכניון רב-אלוף יעקב דורי. מי שהיה הרמטכ"ל הראשון של צבא-ההגנה לישראל.

בימיו הראשונים של המוסד עדיין היו הדעות על תעודתו חלוקות. לסוף ניצחה הדעה, שהטכניון צריך לשמש בית-ספר טכני גבוה בעל רמה אוניברסיטאית, שמתפקידו להנך ולהכ-שיר מהנדסים בהתאם לצרכיה של הארץ. ואמנם התפתחותו של המוסד הושפעה הרבה ע"י צרכי ההתיישבות היהודית בארץ בתקופת-המאנדאט, ולאחר מכן ע"י הצרכים התכופים והחיוניים, שנתעוררו עם תקומתה של מדינת-ישראל. הואיל ומפעל-ההתיישבות בשלביו הראשונים הצריך השבת-קרקע עות וייבוש-ביצות, סידור-השקאה והספקת-מים, סלילת-דרכים ובניית-דירות, היו המחלקות הראשונות, שהוקמו בטכניון, מוקדשות להנדסה בנאית ולארכיטקטורה. עם התפתחותה של התעשייה בארץ נוצר הצורך בהכשרת מהנדסים-טכנולוגים וכימאים. כך נוסדה עוד בשנת תרצ"ה (1935) המחלקה לכימיה הנדסית, ואחריה נפתחו מחלקות למכונאות ולאלקטרו-טכניקה. ענפי-הלימוד הורחבו והסתעפו מאוד אחר תקומת-המדינה, כשמצד אחד נקבעו מקצועות-לימוד נוספים, כגון אירונאטיקה והנדסה חקלאית, ומצד שני, הוטעמה חשיבותם של הלי-מודים העיוניים והמחקר המדעי ונפתחה פאקולטה למדעים.

כיום (1956) כולל הטכניון 6 פאקולטות 21 מחלקות אלו:  
 (1) הפאקולטה להנדסה בנאית, שהיא בעלת 4 מדורים — לקונסטרוקציות, לגאודזיה ותחבורה; להידרו-טכניקה ולהנדסת-הקרקע.  
 (2) הפאקולטה לארכיטקטורה, שהיא בעלת 2 מדורים — לארכיטקטורה ולבינוי ותכנון-ערים.  
 (3) הפאקולטה למכונאות, שהיא בעלת 3 מדורים — למכונאות כללית, לכוח וחום ולהנדסת-ייצור.



בניין הטכניון בהר-הכרמל, חיפה

לה השפעה ניכרת על אותו חלק מיהדות-הגולה, שיש לו עניין בתרבותו של עם-ישראל ובחיווק כוח-היצירה שלו. בקשר לכך יש לציין את הכינוס העולמי למדעי היהדות ואת הכינוס העולמי לחינוך עברי, שנערכו באוניברסיטה בקיץ 1947 — בין השאר מתוך כוונה לרכז את הכוחות הרוחניים של היהדות העולמית, בהנהגתם של לימודי-קבע באוניברסי-טה למשך שנה לסטודנטים יהודיים מחו"ל (1955) יש לראות צעד חשוב לקראת מילוי תפקידה של האוניברסיטה כמוסד חינוכי ליהדות כולה.

י. קלוזנר, האוניברסיטה שלנו, 1932; י. ל. מאגנס, נאומי הקנצ'לר, 1936; ח. נ. ביאליק, על האוניברסיטה העברית, תרצ"ה; האוניברסיטה העברית בירושלים, התהוותה ומצבה, תרצ"ט; ח. י. רות, לימוד גבוה וחינוך הדור, 1944; חיים וייצמן, מסה ומעש, תש"ט; "האוניברסיטה העברית בירושלים, כ"ה שנה" תש"י; L. Roth, *The Hebrew University, its Place in the Modern World*, 1945; *The Hebrew University, Jerusalem, its History & Development*, 1948.

ב. ב.

ה ט כ נ י ו ן — מ כ ו ן ט כ נ ו ל ו ג י ל י ש ר א ל. הרעיון של הקמת מוסד לחינוך טכני בא"י נולד בתחילת המאה ה-20 עם התקדמותה של ההתיישבות היהודית בארץ. אביו של רעיון זה היה ד"ר פאול נתן (1857—1927), יליד ברלין, מראשיה של "חברת העזרה של יהודי-גרמניה" (Hilfsverein der deutschen Juden). ב-1908 מסרו יורשיו של קלונימוס זאב ויסוצקי ממוסקווה לחברת "עזרה" תרומה בסך 100,000 רובל להקמת מכון יהודי לחינוך טכני בא"י, ואחריהם תרם יעקב שיף, מניו-יורק, לאותה תכלית עצמה 100,000 דולאר. באפריל 1912 הונחה אבן-היסוד לבניין הראשי של הטכניון על אדמת הקרן הקיימת לישראל באחד ממדרוניו של הר-הכרמל — במרכזו של השטח, שלאחר מכן הוקמה עליו השכונה העברית הראשית בחיפה: "הדר-הכרמל". התכנית לבניין-הטכניון עובדה ע"י הארכיטקט אלפסנדר ברוואלד מברלין, והיה בה משום מזיגה של ארכיטקטורות מוזנמנטא-לית מערבית עם יסודות של האמנות המז-רחית. כנציג הקוראטוריון של המוסד נשלח לחיפה ד"ר שמריהו לוין.

ייסודו של הטכניון היה קשור במאורע, שנתפרסם בתולדות הישוב בשם "מלחמת-השפות" (ר' למעלה: תולדות החינוך העב-רי החדש). — בתקופת מלחמת-העולם I שימש בניין-הטכניון, שעדיין לא הושלם, כבית-חולים צבאי של הצבא התורכי ולאחר מכן של הצבא הבריטי. אחר מלחמת-העולם I נרכשו בנייני הטכניון ומגרשיו מידי חברת "עזרה" ע"י ההסתדרות הציר-נית, שקיבלה עליה את הדאגה להתפתחותו של המוסד. קרן-היסוד הביאה את הבניינים לידי גמר וסיפקה להם את הציוד הטכני היסודי. המוסד נפתח רשמית ביום ט"ו בשבט תרפ"ה (6 בפברואר 1925) ע"י סר אלפרד מונד (אח"כ: לורד מלצ'ט), ששי-מש באותה שנה כיו"ר הוועד המנהל של הטכניון. מנהל המוסד בשנתו הראשונה היה המהנדס ארתור בלוך מלונדון. בשנות תרפ"ו — תרפ"ז (1925/6 — 1927/8) עמד בראש המוסד המהנדס מ. הקר. בתרפ"ח —



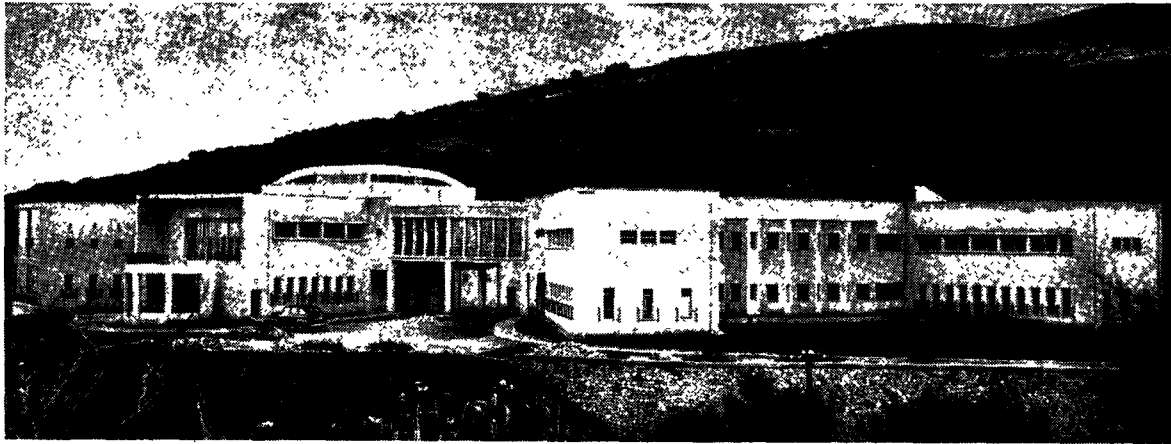

המכון האורונאוטי של הטכניון בקריית-הטכניון, חיפה

לשכונת-נוה-שאנן. הבניין הראשון, שהוקם במקום זה, היה המכון האורונאוטי, שבינתיים הוא משמש גם כמקום לימודים ומני לסטודנטים מן הפאקולטה לארכיטקטורה והפאקולטה להנדסה בנאות. סמוך לבניין זה הוקמה מעבדה אוירי-גאוסית, שכוללת מנהרת-אויר משוכללת. בקריית-הטכניון נבנים והולכים בניין הפאקולטה לאלקטרוטכניקה (ע"ש ה. פישבאך) בניין המכון לפיסיקה (ע"ש אלברט איינשטיין), בניין המיבדקה לצמנט (ע"ש מיכאל פולאק) ושלושה בניינים של מעונות-סטודנטים. כמרכן נורתה בקריית-הטכניון אבן-הפינה לאולם-כינסים (על-שם וינסטון צ'רצ'יל). בניין זה, ביחד עם בנייני-הספריה המרכזית ובנייני המינהלה, שייבנו על-ידו, יהו את ה"פורום" — המרכז של קריית-הטכניון. בנייתה של קריית-הטכניון כולה נועדה להסתיים במשך 6—8 שנים, והוצאות-הבניה — שנאמדות ב 20 מיליון דולאר — הובטחו ע"י האגודות של דורשי-הטכניון שמעבר לים (50%) וע"י ממשלת-ישראל (50%).

הסגל האקדמי של הטכניון מונה כ 390 איש. חלקתם של אנשי-הסגל, לפי דרגותיהם, היא כלהלן:

פרופסורים	21
פרופסורים משנים	22
מרצים ראשיים	67
מרצים	107
מרצים משנים	69
אסיסטנטים	104
	390

כתלמידים בטכניון מתקבלים צעירים וצעירות מבני 17 ומעלה, ללא הבדל דת או לאום, ובעלי תעודת-בגרות ישראלית או תעודת-בגרות מחו"ל בעלת רמה דומה. הואיל ובשנים האחרונות עלה מספרם של המבקשים להתקבל כתלמידים בטכניון על מספרם של המקומות הפנויים, הנהיגה הנהלת-המוסד שיטת-מיון, שמתבססת על הציונים שבתעודה של בחינת-הבגרות, על בחינות-מיון, ועל שיקוליה של ועדת-המיון לאחר ראיון אישי עם המועמד.

חוק-הלימודים בכל הפאקולטות והמחלקות בטכניון הוא בן 4 שנים, פרט למחלקה להנדסה חקלאית, שבה לומדים 5 שנים (כולל שנה בפאקולטה לחקלאות של האוניברסיטה העברית ברחובות). עם סיום חוק-הלימודים ניתן למסיים התואר המדעי של "מוסמך למדעים טכניים" (B. Sc.), ולאחר

(4) הפאקולטה לאלקטרוטכניקה, שהיא בעלת 2 מדורים — לזרם חזק; לאלקטרוניקה וטלקומוניקציה.

(5) הפאקולטה למדעים, שהיא בעלת 5 מדורים — למאתמאטיקה; למכאניקה; לפיסיקה; לכימיה ולגאולוגיה.

(6) הפאקולטה לטכנולוגיה כימית, שהיא בעלת 4 מדורים — לכימיה תעשיינית; להנדסה כימית; למטאלורגיה ולטכנולוגיה של המזון.

(7) מחלקה להנדסה חקלאית.

(8) מחלקה להנדסה אוירונאוטית.

לצרכי הוראה ומחקר קיימות בטכניון המעבדות הבאות: לחמרי-בניין, לבדיקות הידראוליות, לבדיקות קרקע הידרי-טכניות; לאלקטרוניקה, למכונות (ע"ש דוד וונש), לחקר תעשייני, למטאלורגיה, למדידים, לכימיה כללית, לכימיה אורגנית, למכאניקה של קרקע, לפיסיקה, לכימיה אנאליטית וזמיקרוכימיה, לכימיה פיסיקאלית, לטכנולוגיה של המזון, לכימיה תעשיינית, לבדיקות כימיות, למכאניקה וראולוגיה, לאנאליזה אינסטרומנטאלית. כמרכן כולל הטכניון מוסד לחקר בעיות הבינוי והשיכון, מכון גאודטי, מכון טכנולוגי-מטאלורגי ותחנה סולארית.

מלבד מעבדות אלו עומדים לרשות הטכניון בתי-מלאכה מצויידים היטב, שכוללים מסגריה, מפחה, בית-מלאכה לרי-תור, מוסך למכוניות, בית-מלאכה לחשמלאות ולמכאניקה מדוייקת ונגריה.

הספריה המרכזית של הטכניון (ע"י להלן; ספריות) מכילה ספרים וכתבי-עת בכל המקצועות הטכניים. ספריה זו משרתת ביחוד את עובדי המדעים ותלמידיו של הטכניון בעבודתם ובלימודיהם. מספר מסויים של ספרי-לימוד הוצאו על-ידי הטכניון בדפוס או בהכפלה. כן מוציא הטכניון מאספים מדעיים, שכוללים את העבודות של אנשי הסגל האקדמי. בניינים ומיתקנים. בנייני הטכניון כוללים את הבית הראשי ובתי-המלאכה, שהוקמו ב 1912—1914, את בנייני המעבדות ההידראולית והכימית, וכן את בית-הספר המקצועי התיכון שעל-יד הטכניון (ר' להלן). גידולו של הטכניון הצריך תוספת של כעשרים צריפים ומיבנים ארעיים, שמשמשים כאולמי-לימוד, מעבדות ומשרדים. על יסוד גידול זה של המוסד, וכן על-יסוד סיכויי התפתחותו להבא, באו מנהליו לכלל ההחלטה להקים את "קריית-הטכניון", שבבניית תה התחילו ב 1953 ושחתרע, לפי תכניתה, על-פני שטח של כ 1,200 דונאם באיזור מיוער על הכרמל בחיפה, סמוך

שעמד בבחינות הדיפלומה, המתקיימות בדרך כלל כשנה אחר היום, מעניקים לו את התואר המקצועי של „אינג'נר”. את התואר „מאגיסטר למדעים” וכן את התואר „דוקטור למדעים” מעניק הטכניון לגומרייה-המוסד, שהשתלמו בתחומים מסויי-מים, עשו עבודת-מחקר, שסופמה בצורת חיבור מדעי, ועמדו בבחינה נוספת.

עד סוף תשט"ו הוציא הטכניון 26 מחזורים, שכללו יותר מ-2,000 איש. הרוב המכריע של בוגריו פעיל בחיים הכלכליים של הארץ, בשירותי הממשלה והצבא, ברשויות המקומיות, במוסדות לאומיים ופרטיים, בתעשייה, בחקלאות, בבניה, ועוד. מספרם של הסטודנטים, שעם פתיחת-הטכניון היה 27, הגיע ב-1931/32 ל-100, ב-1945/46 ל-800 וב-1954/55 ל-1,571 (בהם 1,341 סטודנטים מן המניין ו-230 סטודנטים, שמבקרים את שיעורי-הערב של הטכניון). 70 גומרים השתלמו לשם קבלת תואר אקדמי גבוה יותר, בהם 17 לקבלת התואר דוקטור.

חלוקת הסטודנטים לפי הפאקולטות היתה בשנת תשט"ו כלהלן:

הנדסה בנאית	353
ארכיטקטורה	139
מכונאות	449
אלקטרוטכניקה	367
כימיה תעשיינית	119
הנדסה חקלאית	70
מדעים	74
<b>סה"כ</b>	<b>1,571</b>

ביה"ס המקצועי התיכון. מתחילת קיומו דאג הטכניון בין השאר גם לטיפוחה של השכלה מקצועית תיכונית. ב-1929 ייסד הטכניון בית-ספר לחרטות ומסגרות בן שלוש כיתות. ב-1933 נוסד על-יד הטכניון ביה"ס המקצועי התיכון, שתקפת-הלימודים בו היא בת 4 שנים. מוסד זה נועד ליתן לחניכיו הכשרה מקצועית, מעשית ועיונית, וכן השכלה עברית וכללית. בשתי שנות-הלימודים הראשונות מקבלים התלמידים הכשרה כללית בעבודות-מתכת, ובכלל זה — קורסים לנפחות ולחרטות. מן השנה השלישית ואילך מתחלקים הלימודים, לפי 10 מגמות-התמחות, למקצועות הללו: מסגרות מכאנית, חרטות, חרטות ומכונאות, נפחות וריתוך, אוטר-מכונאות, חשמל-ראדיו, אלקטרו-אקוסטיקה ומכשירי-רפואה חשמליים, מכשירנות, מכונות-קישור ומנועי-דיזל. נוסף על הקורס הרגיל של 4 שנים לנערים בגיל 14—18 מקיים ביה"ס המקצועי קורס דו-שנתי לנערים בני 17—18, שעיקרו הכשרה מעשית בבתי-המלאכה. בשנת תשט"ו למדו בביה"ס המקצועי התיכון שעל-יד הטכניון ב-10 כיתות 671 תלמיד. בשנת תרצ"ט נוסד על-ידי הטכניון, בשיתוף עם הסוכנות היהודית והחבל הימי לישראל, בית-הספר הימי, שעבר בשנת תשי"ד (1953/54) לרשותה של ממשלת-ישראל. „טכניון-ערב”. משנת תשי"א (1950/1) ואילך מת-קיימים במוסד שיעורי-ערב אקדמאיים, שבהם מבקרים סטודנטים שמתפרנסים מעבודה בשעות-היום, חיילי צה"ל מחיפה וסביבתה, ועוד. מתחילת תשט"ו הועמדה תכנית-הלימודים של „טכניון-ערב” על 4 שנות-לימוד במקצועות של הנדסה בנאית, מכונאות ואלקטרוטכניקה, באופן ששתי שנות-לימוד בטכניון-ערב שקולות כנגד שנת-לימודים אחת בטכניון. גומרי שתי שנים בטכניון-ערב יכולים להתקבל כסטודנטים מן המניין בשנה השנייה בטכניון.

מוסד הטכניון למחקר ופיתוח בע"מ. מוסד זה נוסד ב-1952 מתוך כוונה לסייע לתעשייה ולחרושת בארץ ע"י עריכת עבודות מחקר ובדיקות בתחומי-ייצור שונים. עבודות-מחקר כאלו מבצע המוסד לפי הזמנות, והוא גם מקיים שירות קבוע של ייעוץ טכני ומדעי בשביל התעשייה בישראל. לרשותו של מוסד זה עומדות מיבדקות לחמרי-בניין, לחשמל, לכימיה, דלק ושמיים, וכן הוא מסתייע במע-בדות השונות של הטכניון להידראוליקה, מכונאות, מכאניקת-הקרקע, כימיה פיסיקאלית, כימיה תעשיינית, מטאלורגיה, ועוד.

מענקים. סטיפנדיות והלוואות לסטודנטים. ברשותו של הטכניון יש מספר ניכר של קרנות-סטיפנדיה, שנוסדו ע"י תורמים פרטיים, מוסדות, משרד החינוך, וכן ע"י הטכניון עצמו. הסטיפנדיות מוענקות לסטודנטים מצטיינים ונצרכים לפי המלצותיה של ועדת-הסטיפנדיות. נוסף על כך מקציב הטכניון סכום גדול מתקציבו השנתי השוטף לקרן למתן הלוואות לסטודנטים.

התקציב השוטף של המוסד הגיע ב-1954/55 לסך של 2,400,000 ל"י. מסכום זה מכסות ההכנסות המתקבלות מתש-לומי שכר-הלימוד של הסטודנטים רק כ-14%. קרוב ל-50% מתקציבו של הטכניון מספקת הקצבות של הממשלה והסוכ-נות היהודית. בשנים האחרונות הלך וגדל הסיוע, שקיבל הטכניון מגופים תעשיינים, חקלאיים ומשקיים בארץ, שמעוניינים בקידומה של ההכשרה הטכנית הגבוהה. שאר הסכום הדרוש לכיסוי תקציבו של המוסד בא ממקורות שמעבר לים, בעיקר מן האגודות של דורשי-הטכניון וממג-ביות יהודיות. רוב סכומי-התמיכה, שנתקבלו מחו"ל, נועדו לצרכי הבניה של קריית-הטכניון.

ש. קפ. - ק. א.

מכון-וייצמן למדע. מוסד זה, שנועד לטיפוח המחקר הטהור והשימושי במדעי-הטבע, נפתח ב-1949 ברחובות לכבוד יום-הולדתו ה-75 של ד"ר חיים וייצמן. כגרעינו שימש מכון-ווי, שנוסד ב-1934 ביומנתו של ד"ר וייצמן ובסיועו הכספי של משפחות ויי, סאקר ומארקס מאנגליה ושנועד לטיפוח המחקר בכימיה חקלאית, מיקרוביולוגיה טכנית וכי-מיה סינתטית ופארמאצוטית. ב-1953 נוסף על בנייני המכון בניין חדש ע"ש יצחק וולפסון, שמשמש מרכז לחקירה בביו-לוגיה נסיונית. כיום עובדים במכון-וייצמן כ-120 חוקרים והמחקר בו מתנהל במחלקות אלו:

מחלקה למאתמאטיקה שימושית, שעוסקת בבירורן של בעיות פיסיקאליות ובילוגיות בעיבוד מאתמאטי, וכן בסקר גאופיסיקאלי של הארץ. סקר זה כרוך במיפוי גראווי-מטרי וסיסמי של שטחים שונים בארץ, שכפי שמציינים מיפויים גאולוגיים אפשרית בהם הימצאות של מים או נפט. מחלקה לפיסיקה, שבה עוסקים בתורת הגרעין, בקרינה קוסמית ובמצב המוצק.

מחלקה לאלקטרוניקה, שבה נבנה מחשב אלקטרוני. מלבד מה שהיא עוסקת במחקר עצמי, היא משמשת את שאר המחלקות בתיכון ובבניית מכשירים מדעיים.

מחלקה לאופטיקה, שכוללת שלוש מעבדות: אינפרא-אדום, קריסטאלוגרפיה בקרני-א, ופוטוכימיה וספקטרוסקופיה.

מחלקה לאיזוטופים, שבה מפרידים מים כבדים לפי שיטת הזיקוק למקוטעים ונעשים מחקרים קינטיים

פעולתה הן: עריכת מחקרים (בין השאר במעבדותיה שלה) בשיתוף עם מוסדות-מדע ועם תעשיות שונות (בכימיה תעשייתית, ביולוגיה, חקלאות, מזון, בניין ומקורות-אנרגיה); הקמת שירותים מדעיים (כגון המעבדה הפיסיקאלית הישראלית, שבה שמורות מידות-היסוד לקיום הדיוק במכשירים ובמדידות); סיוע למפעלים ופיתוח מוסדות-מחקר (המכון הגאולוגי, המכון לסיבים ומצריי-ער, התחנה לחקר-הטל, מוסד וייצמן לפירסומים במדעי-הטבע ובטכנולוגיה); קשירת קשרי-מדע מקומיים ובינלאומיים.

2. המכון למחקר ביולוגי בישראל. נוסד ב-1952 לשם טיפוח המחקר הביולוגי, בייחוד בכיוונים שלמדינה יש עניין מיוחד בהם. במרכזו בנס-ציונה, במעבדותיו, המ-צויידות בציוד החדש ביותר, עובדים 30 חוקרים במחלקות הבאות: באקטריולוגיה, תורת-הוירוסים, אפידמיולוגיה נסיונית, אנטומולוגיה, פיסיולוגיה של מיקרואורגניזמים, וקצינות וכימות-ראפיה.

3. הוועדה לאנרגיה אטומית. הוקמה ב-1952. מתפקדה לבדוק את הימצאותם של מחצבים ראדיואקטיביים במדינה ולעבד שיטות לניצולם, וכן לארגן את המחקר והחינוך האקדמי בתחום של גרעיני-האטום ובשימוש בחמרים ראדיואקטיביים ואיזוטופים אחרים למטרות מחקר ותעשייה. הוועדה יסדה מעבדה פיסיקאלית (בשיתוף עם המחלקה לפיסיקה של האוניברסיטה העברית) ומכון לחקר הראדיו-אקטיוויות.

(ב) מוסדות מסונפים למשרד-הביטחון. — 1. אגף מחקר ותוכן. אגף זה, שנוסד ב-1948, אחראי למחקר הצבאי, והוא כולל מחלקות למכאניקה, לכימיה, לאלקטרוניקה ולפיסיקה כללית. מזמן לזמן מוטלים עליו תפקידים, שהם מחוץ לתחום המחקר הצבאי, כמו, למשל, המיפוי הגאולוגי של הנגב, שעליו מבוססת עבודתה של החברה הממשלתית-למחצה „מחצבי-ישראל“. כמרכון הוא כולל מדור לחקר הקורוזיה, שמשמש גם גופים בלתי-צבאיים, ומעבדה מטאלורגית, שמוחזקת על-ידיו בשיתוף עם מכון-התקנים ושטפלת גם בשאלות מטאלורגיות, שֶׁלֶתְעִשִׂיָה האזרחית של המדינה יש עניין בהן.

2. תע"ש עוסק בייצורם של חמרים, שהם דרושים לצבא, ובפיתוח טכנולוגי של שיטות-הייצור.

3. חיל-הרפואה (חר"פ) הוא יחידת-מחקר רפואית קשורה לצבא.

(ג) מוסדות מסונפים למשרד-החקלאות. — 1. התחנה לחקר-החקלאות. נוסדה ב-1921 ברחובות ע"י הסוכנות היהודית ומנהלה הראשון היה י. א. וולקני. באפריל 1951 הועברה התחנה לרשותה של ממשלת-ישראל (משרד-החקלאות) וכיום נערכים בה מחקרים ב-17 מחלקות אלו: קרקע, פלחה וגידול-זרעים, הדריים ובוטניקה חקלאית, מטעים כלליים, פאתולוגיה של צמחים, אנטומולוגיה, כלכלת-המשק, השבחת עצי פרי וגן, משק-הבקר, חקר-החלב, שימור פירות וירקות, חקר-מוזנות, ייצור, המחלקה לחקר הטל

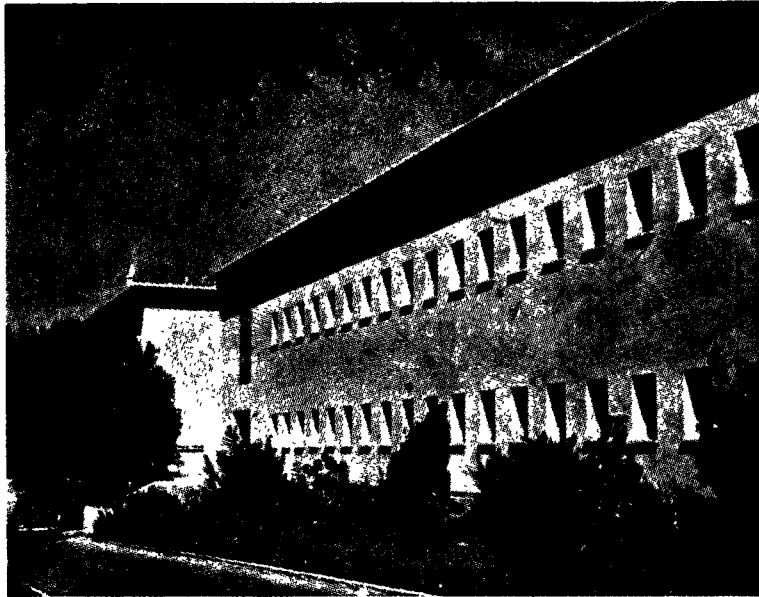

„מכון וייצמן למדע“ ברחובות. הבניין המרכזי

בראקציות כימיות עם איזוטופים. כמרכון בודקים במחלקה זו, באמצעותן של שיטות ראדיואקטיוויות, את הימצאותם של מים תת-קרקעיים.

מחלקה לפולימרים, שעוסקת בחקר פוליאלקטרו-ליטים וחמרים פלאסטיים.

מחלקה לביופיסיקה, שעוסקת בחקר החלבונים לפי שיטות כימיות ופיסיקאליות, כגון אלקטרופורזיה, מיקרו-סקופ אלקטרוני ואולטרצנטריפוגה.

מחלקה לכימיה אורגנית, שעוסקת בחקר המבנה של חמרים אורגניים, בייחוד חמרים של צמחים מקומיים, ובודקת את אפשרות ניצולם הפארמאצוטי, וכן את המבנה האורגני של מינרלים מקומיים (כגון אבן-סיד ביטומנית) ואת דרכי-השימוש בהם.

מחלקה לביולוגיה נסיונית, שבה נערכים מחקרים בסרטן, אנדוקרינולוגיה, גנטיקה, ותהליכים ביולוגיים בגוף. מעבדה למיקרוביולוגיה, שעוסקת בחקר מיקרו-ביולוגי יסודי ותעשייתי.

מעבדה למיקרואנאליזה, שבה נערכות אנאליזות כימיות ופיסיקאליות לצרכיהן של מחלקות אחרות, ונחקרות סטרקטורות כימיות בשיטות ספקטרוסקופיות.

מעבדה לגנטיקה של צמחים, שעוסקת ביצירת זנים חדשים של צמחים, שהם מתאימים לתנאי-הארץ, כגון תירס מתוק.

בבניין דניאל וולף ובמעבדה שבו עוסקים בניסוי תהליכים מעבדתיים (לצרכי התעשייה) בקנה-מידה טכני.

מוסדות-מחקר ממשלתיים. (א) מוסדות מסונפים למשרד ראש-הממשלה. — 1. המועצה המדעית לישראל. מועצה זו, שמושבה בירושלים, הוקמה ב-1949 ע"י ראש-הממשלה, דוד בן-גוריון, כדי לשמש גוף מיעץ לממשלה בענייני המחקר המדעי השימושי לפיתוח אוצרות-הארץ, לקידום החקלאות והתעשייה ולשיפור בריאות-העם. במועצה משתתפים 19 אנשי-מדע ונציגים של מוסדות-המדע בארץ, וביצוע החלטותיהם נתון בידי אגף במשרד ראש-הממשלה, שבו עובדים 20 אנשי-מדע. דרכי-

ולמידות-מים; ג) המחלקה לאספקת-מים מוניציפאלית. כן מסונף למינהל-המים תיכנון המים לישראל (תה"ל) — חברה ממשלתית-למחצה, שעוסקת בחקר הנדסי של הבעיות הקשורות בניצול-המים ובניית-סכרים.

ד) מוסדות מסונפים למשרד-הפיתוח. — 1. המכון הגאולוגי. הוקם ע"י המועצה המדעית ב-1948 והועבר למשרד-הפיתוח ב-1953. 20 אנשי-המדע העובדים במכון זה עוסקים במיפוי גאולוגי של הארץ ומטפלים בגייזים ובחקירתם של אוצרות-טבע: מחצבים, מים ונפט, וכן בהכנתם של הנתונים העיקריים הדרושים לקבלת החלטות בנוגע לניצולם התעשייני.

2. משרד-הפיתוח אחראי גם לכמה חברות-תעשייה ממשלתיות-למחצה, שהוקמו בין 1952 ו-1954, והוא מפקח עליהן. עם חברות אלו, שהן מן הגדולות שבארץ, נמנות: „מחצביישראל“, שעוסקת בסקר מקיף של אוצרות-המחצבים הנמצאים בארץ ובחיפוש דרכים לניצולם; „מפעלי ים-המלח“ (ב-1929—1954: חברת-האשלג), שעוסקת בחקר אוצרות ים-המלח (ביחוד אשלג, מאגנזיום וברום), בהפקתם, בעיבודם ובניצולם (ע"י הפרק: מחצבי ים-המלח); „חברת הפוספאטים בנגב“, שעוסקת מ-1952 ואילך בניצול מחצבי-הפוספאטים בנגב הדרומי ומתכוונת להגיע ב-1955/6 לייצור של 150 אלף טון של אבני-פוספאט בשנה; „חברת חרסית וחול זך“, שעוסקת בכריה ובשיוק של חמרי-גלם חרשתיים, שהם דרוש שים לתעשיית-הקראמיקה ולתעשיות כימיות שונות בארץ, וכן באספקת כל התצרוכת של תעשיית-הזכוכית בחול זך; „דשנים וחמרים כימיים“, שבה עובדים 23 חוקרים-הנדסאים ושמייצרת את כל התצרוכת של החקלאות המקומית בדשן זרחני (סופרפוספאט), וכן את החומצה הגפריתנית הדרושה לייצור סופרפוספאט וחמרים אחרים: גפרת-האשלגן, דוסיידן-הזרחן, ובקרוב גם: אמוניה סינתטית, חומצה ניטרית, גפרת-אמון והנקת-אמון. חברה זו מתכננת — לפי הזמנתה של הממשלה — את הקמתם של שני מפעלים (1) לייצור חומצה זרחנית (2) ומלחים זרחניים, ובכללם מפעל לקליית-פוספאטים.

4. למשרד-התחבורה מסונף השירות המטאורולוגי, שנוסד ב-1937. שירות זה מבצע מדידות אקלימיות בכל רחבי הארץ. 10 אנשי-המדע, שעובדים בשירות זה, עוסקים גם בחקר בעיות כגון חיזוי מוקדם, התאדות בשטחי קרקע ומים, יצירת גשם מלאכותי, בחירת מקומות מתאימים לישד בים ולחקלאות ומקומות מתאימים לניצול אנרגיית-הרוח, וכד'.

5. למשרד-הבריאות מסונפות המעבדות המרכזיות בירושלים. מעבדות אלו הוקמו ב-1920 בחיפה ע"י ממשלת-המאנדאט, הועברו ב-1922 לירושלים ונמסרו לידי של משרד-הבריאות עם תקומתה של מדינת-ישראל. המעבדות המשמשות לבדיקה ולפיקוח, מחולקות לפי מדורים אלה: ייצור-תרכיבים, באקטריולוגיה, כימיה, ביקורת של חמרי-רפואה, חקר השפכים והמרכז לחקר קבוצת-החידקים מסוג סלמונלה. במעבדות אלו עובדים כ-10 חוקרים. גם במחלקה לאנטומולוגיה, מאלאריה, סרטן ואפידמיולוגיה ובמעבדות שונות בבתי-חולים ממשלתיים נערכים מחקרים מכוונים לשיפור בריאות-העם.

6. משרד המסחר והתעשייה מחזיק כמה מיבדקות קטנות לבדיקתם של מיצרכי-מזון.

(בכרפור) והמחלקה לאקולוגיה של צמחים (בירושלים). לרשותם של החוקרים עומדות כמה מעבדות, חוות-ניסיון, על-יד נס-ציונה („חנות-מרכיב“) ועלי-יד נתניה („נהי-יער“), ושדות-ניסיון בכמה משקים באזורי-הארץ השונים. בתחנה עובדים כ-60 חוקרים, שכמה מהם משמשים בפאקולטה לחקלאות של האוניברסיטה העברית כפרופסורים, מרצים ומדריכים.

2. התחנה לחקר הדיג הימי. הוקמה ב-1946 בחיפה ע"י הסוכנות היהודית (מנהלה הראשון היה ד"ר ח. ליסנר) ועם תקומת-המדינה הועברה למשרד-החקלאות. חמשת החוקרים העובדים בתחנה זו אוספים נתונים על הים ודיגיו ומשתדלים לברר בעיות אוקיאנוגרפיות וביולוגיות, שיש להן נגיעה בדיג. כמרכז מטפלת התחנה בבעיות טכנולוגיות, שהן קשורות בדיג (כגון השיטות של צביעת רשתות וספינות-דיג), ובהדרכת דייגים ומורים לטבע. לתחנה אוסף מדעי של דגים וחסרי-חוליות.

3. התחנה לחקר המידגה. הוקמה ב-1942 בדאר על-ידי הסוכנות היהודית, ובדומה ל-2 הועברה עם תקומת-המדינה לידי של משרד-החקלאות. תחנה זו עוסקת בבעיות הקשורות בגידול דגים בבריכות: דישון הבריכות, בירור זנים והכנסת מינים חדשים של דגים למחזור-הגידול.

4. המחלקה לבעלי-חיים. א. המכון הטררינארי, שהוקם בתל-אביב ב-1925 כחלק מן המעבדות המרכזיות של משרד-הבריאות. עם תקומת-המדינה הועבר למשרד-החקלאות וכיום הוא כולל חמשה מדורים: באקטריולוגיה; מחלות, שנגרמות ע"י נגיפים; מחלות, שנגרמות ע"י פרזיטוזואה וטפילים של בעלי-חיים; בדיקות היסטורפאתולוגיות (בכלל זה הבחנות שיגרתיים של כלבת); ובדיקות של מוצרי-מזון, שחמריהם באים מן החי. — ב. החווה לטיפוח בעלי-חיים בעכו, שבה נעשים ניסיונות בגידולם והשבחתם של בעלי-חיים, ביחוד של סוסי-עבודה.

5. המחלקה להגנת-הצומח. נוסדה ביפו ב-1948 ובה עובדים כ-10 חוקרים. מחלקה זו כוללת תחנות למלחמה בעשבי-בר, להדברת-מזיקים, ותחנה להגנת מחסני-תבואה. בכל התחנות הללו נעשים מחקרים אנטומולוגיים וכימיים וכולן באות לעזרתו של המשק החקלאי בשעת הצורך.

6. המכון לסיבים ומוצרי-יער, ירושלים. ב-1950 התחילה המועצה המדעית לישראל בפיתוח שיטתי של מקורות מקומיים של סיבים וחמרי-גלם לתעשיות הטכסטיל והנייר, כגון: פשתן וסמר ים-תיכוני (יונקוס). עם הפיתוח החקלאי והתעשייני — התחלת גידול הפשתן והקמת ביהח"ר לפשתן — הוקם מכון זה, שבו מועסקים כ-30 אנשי-מדע, וב-1954 הועבר לרשותו של משרד-החקלאות. המכון מקיים שירות של בדיקות בתחומי הטכסטיל והנייר לצרכי התעשייה המקומית.

7. מינהל-המים, הכולל שלוש יחידות-משנה: א) המחלקה לחקר מקורות-המים, שהיא השירות ההידרולוגי של המדינה. מחלקה זו הוקמה ב-1931 כסניף למחלקת-הפיתוח של ממשלת-המאנדאט. תפקידה: איסוף כל הנתונים על מקורות-המים, כלומר מציאתם ומצבם ההידרוגאולוגי של מקורות אלה; הרכב מימיהם וכמותם; הקשר שביניהם, תלותם במשקעים, והשפעת ניצול-מימיהם על מידת-תפוקתם; ב) המחלקה לשימוש יעיל במים, הכוללת את המדורים למים וקרקע, לניצול מי-ביוב, לאספקת מים לשעת-חירום

ומוסדות שונים לקיים ספריות לעם, אך הצעת-חוק זו עדיין לא הונחה על שולחן-הכנסת.

בית-הספרים הלאומי והאוניברסיטאי שבירושלים תופס מקום ראשון בין הספריות בארץ מצד גדלו והקף פעולתו כאחד. כפי ששמו מעיד עליו, תפקידו הוא כפול: א) לכנס ולשמור את כל הספרות הנוגעת לעם-ישראל מאיזו בחינה שהיא; ב) לרכז את הספרות, שיש בה צורך ללימודי-האוניברסיטה בכל מקצועות-המדע (עי' למע-לה, עמ' 1034).

גרעינו של בית-ספרים זה נוצר בשנת תרנ"ב (1892), שבה החליטה לשכת „בני-ברית“ בירושלים לייסד ספריה כללית בעיר זו בשם „בית ספרים מדרש אברבנאל“. ב-1895 העביר הרופא וחובבי-ציון ד"ר יוסף חזנוביץ את אוסף-ספריו הגדול (8,800 כרכים) מביאליסטוק, עיר-מושב, לירושלים ומסר אותה במתנה לבית-הספרים הנזכר (שנקרא מאז ואילך בשם „בית הספרים הכללי לבני ישראל בירושלים מדרש אברבנאל וגנזיוסף“). ב-1899 הגיע מספרם של הספרים בספריה זו ל-15,000 לערך, ב-1910 — ל-32,000 בערך (מהם כ-20,000 בעברית). ב-1920 עבר בית-הספרים לרשותה של ההסתדרות הציונית ונמסר להנהלתו של ד"ר הוגו ברג-מן. זה האחרון התחיל בתעמולה רחבה לאיסוף ספרים בחו"ל, והספריה נכנסה לתקופה של גידול מהיר.

ב-1925, שנת פתיחתה של האוניברסיטה העברית, נמסרו אוצרות בית-הספרים לאוניברסיטה ושמו הוסב רשמית ל„בית הספרים הלאומי והאוניברסיטאי“. ב-1930 הועברה הספריה שכבר כללה כ-200,000 ספר, אל הבניין הגדול, שנבנה בשבילה מכספי קרן-וולפסון („בית דוד וולפסון“) על הר-הצופים. בסוף תרצ"ה הגיע מספר הספרים של הספריה ל-300,000 ויותר, ובתוכם אספים חשובים ויקרי-ערך בתחומים מיוחדים. בתחילת תרצ"ו נתמנה פרופ' ג. וייל, מי שהיה מנהל המחלקה המזרחית בספריית-המדינה הפרוסית בברלין, כמנהל-הספריה. בתקופת-כהונתו (תרצ"ו—תש"ו), שבה חלה העליה מגרמניה, נתווספו לספריה כ-150,000 ספרים.

עם ניתוקו של הר-הצופים מירושלים בימי מלחמת-העצמאות, נותק ממנה גם מרכז-הספרים הגדול, ששני דורות טרחו בהקמתו. ההנהלה החדשה של הספריה — בראשותו של ד"ר ק. וורמן — התחילה בהקמתה של ספריה חדשה מן המסד. פונס אוצר-ספרים חדש, ששופן ארעית בכמה בניינים. מספרם של הספרים, שנאספו עד היום (1956), מגיע ל-400,000 בקירוב, וכמחציתם כבר הועמדה לרשותו של הציבור. מקור חשוב לשיקומה של הספריה שימשו אוצרות-הספרים, שהובאו ע"י האוניברסיטה (אח"כ: בשיתופו של משרד-הדתות) מעזבונה של יהדות-אירופה שנשמדה. ספרים אלה („אוצרות הגולה“) הובאו מפולניה, צ'כוסלובאקיה, אוסטריה, הולאנד, וביחד מאיזור-הכיבוש האמריקני בגרמניה. מספרם מגיע לרבות, באופן שבחלקו העברי והיהודאיסטי כמעט חזר בית-הספרים למעמדו הקודם. כפולי „אוצרות-הגולה“ מועברים לרשותן של ספריות ציבוריות אחרות בארץ. בומן מלחמת-העצמאות פיתח בית-הספרים פעולה נרחבת של הצלת-ספרים מכליון בשכונות הערביות הנטושות. כתוצאה מכך נאספו רבות ספרים, שהם שמורים כפיקדון עד בירור גורלם.

בבית-הספרים הלאומי והאוניברסיטאי נבלעו כמה וכמה אספים פרטיים חשובים מסוגים שונים. מהם יש להזכיר ביחוד את א) אוסף האינקונאבולות העבריות של שוקן; ב) הספריה

מוסדות-מחקר אחרים. — 1. המכון למדעי-הטבע של עיריית תל-אביב. מכון זה, שעוסק בהכשרתם של מורים לכיתות הגבוהות של בתי-הספר העממיים ומסייע להשתלמותם של מורים בכיתות הראשונות של בתי-הספר התיכוניים, נוסד ב-1913 (ע"י יהושע מרגולין) בשם „המכון הביולוגי-פדאגוגי“ והועבר לרשותה של עיריית תל-אביב ב-1950.

האוסף הזואולוגי (החי והמשומר) של המכון, המשמש גם למחקר, הוא כיום האוסף הגדול ביותר מן הפאונה של הארץ. המכון הצליח גם בגידולם וריבויים של כמה מינים מעניינים של חיות-מעבדה בעלות חשיבות מדעית. כמרכון מקיים המכון גן בוטאני ועוסק בחקר הביולוגיה של צמחי בצל ופקעת.

2. מכון-התקנים הישראלי. נוסד ב-1945 על-ידי אגודת האינג'נרים והארכיטקטים ועיריית תל-אביב. מטרתו העיקרית: השגתה של רמת-ייצור מתאמת בכל תחומי-התעשייה ע"י קביעת תקנים למוצרים ותהליכי-ייצור, בדיקת חמרים ומוצרי-תעשייה ועריכת חקירות בתחומים שונים, כגון בניין, כימיה תעשייתית, דוקומנטאציה וכד'.

3. המכון לפריין-עבודה. נוסד ע"י משרד-העבודה ב-1952 ופועל בשיתוף עם התאחדות בעלי-התעשייה. אגודת האינג'נרים והארכיטקטים והסתדרות-העובדים הכללית. מטרתו: בדיקת השיטות של אירגון-הייצור ושיפורן. בין השאר הוא עורך גם סטאטיסטיקה הנדסית.

4. מחקר תעשייתי. בומן האחרון התחילו התעשיות מקימות מעבדות-מחקר, כגון לחמרים פלאסטיים ואלקטרו-ניים, צבע, טפטיל, דשנים וכימיקאלים, תסבינים, תכשירים אנטיביוטיים וכד'. כ-17% מן המחקר הנעשה בתחום זה בישראל נערך בתעשייה הפרטית (באה"ב: 60%).

5. איגודי-מחקר. בשיתוף עם התעשיות תומכת המועצה המדעית בשלושה איגודי-מחקר, ששניים מהם הוקמו על-ידיה ב-1950: (1) איגוד למחקר קראמי ו(2) האיגוד למחקר הגומי, והשלישי שבהם, האיגוד למחקר מוצרי פרי-הדר, הוקם ע"י הייצרנים של תרכיזים מפרי-הדר עוד קודם תקומת-המדינה. איגודים אלה הקימו מעבדות מרכזיות לשירותם של בתי-החרושת בתחומים הנזכרים, והם עוסקים בעיבודם של תהליכי-ייצור חדשים, שהם מכוונים לשיפורה של התוצרת ולניצולם של אוצרות-הטבע המקומיים בתעשייה, וכן במתן אינפורמאציה טכנית לחבריהם. בכל אחד מאיגודים אלה עובדים עד 5 חוקרים.

מ. בל.

ספריות. מספר הספריות במדינת-ישראל נאמד ב-700, אך מספר זה כולל גם אספי-ספרים הרבה, שאינם מאורגנים כראוי לספריות ציבוריות. בדרך כלל אפשר לומר, שבמה שנוגע לספריות המדעיות, אין הן רחוקות מלספק את הצרכים המקצועיים, מה שאין כן בנוגע לספריות העממיות, שהן מפגרות מאוד אחר צרכיהם של תושבי-המדינה, וזה למרות היחס המספרי שבין התושבים ובין הספרים שבספריות הציבוריות, שהוא מן הגבוהים ביותר בעולם: בערך 2 ספרים לגולגולת. העדרו של הסדר חוקי לספריות ציבוריות משמש ממשול עיקרי בדרך התפתחותן של ספריות אלו. משרד החינוך והתרבות, בשיתוף פעולה עם נציגי-הספרנים, עיבד הצעת חוק-הספריות, שמחייב את הרשויות המקומיות

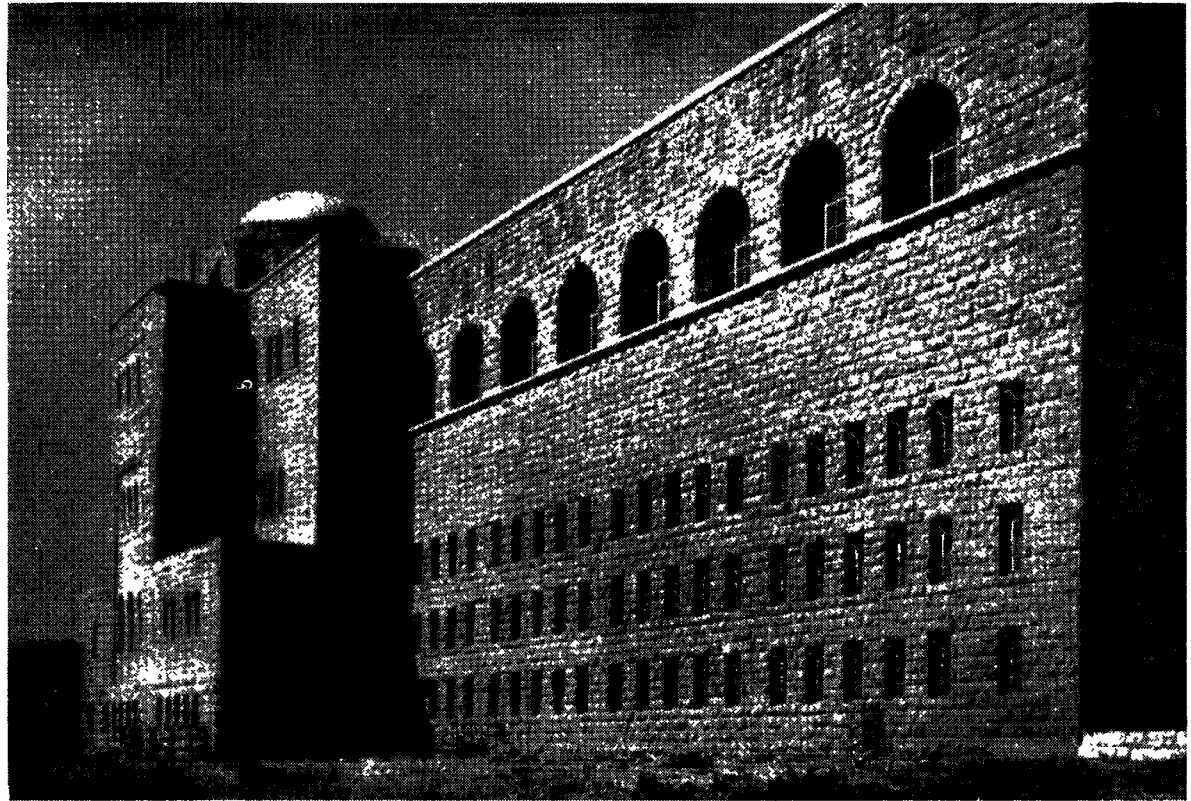

בניין בית-הספרים הלאומי והאוניברסיטאי על שם דויד וולפסון. הרי-הצופים, ירושלים

מן הספריות הפרטיות חשובות ביחוד:

ספרים	ספריית שוקן (כתבי-יד וצילומי כ"י, שירה עברית מיה"ב, ליטורגיה, דפוסים ראשונים, אמנות, ספרים ביבליופיליים, הפראיקה, יו"דאיקה)
55,000	
40,000	ספרייה תורנית של הרב י. ל. הכהן מימון

ספריות לא-יהודיות

ספרים	ספריית אגודת הצעירים הנוצריים Y. M. C. A. (כולל 1,200 ספרים עבריים)
25,000	ספריית המכון הביבלי הפונטיפיקאלי של מסדר הישועים (Institut Biblique Pontifical)
6,000	

בחלקה של ירושלים שבתחום הירדני מצויות כמה ספריות, תאולוגיות וארכאולוגיות בעיקרן, שהחשובות שבהן הן:

ספרים	הספרייה של הדומיניקנים (Ecole Biblique et Archéologique Française)
28,000	
30,000	הספרייה הארמנית
20,000	הספרייה שעלי-יד מוזיאון רוקפלר
6,000	הספרייה שעלי-יד מנזר-הפראנציסקנים

ת-ל-אביב — יפו. הספריות הציבוריות שבתל-אביב הן בחלקן הגדול בבעלותה של העיריה והשאר ברשותם של הסתדרות-העובדים הכללית ואיגודים ומוסדות שונים. מספר הספרים שבספריות של העיריה מסתכם ב-300,000 בקירוב.

המזרחנית של גולדציהר; ג) הספרייה הפילוסופית של איטל-סון; ד) אוסף פרידנזאלד בתולדות-הרפואה אצל היהודים; ה) אוסף האוטוגראפים והפורטרטים של אנשי-שם ע"ש ד"ר אברהם שְבֵדְרוֹן (שרון).

בית-הספרים מוציא זה שלושים שנה רבעון ביבלוגראפי בשם "קרית-ספר", שבו נרשמים הפירסומים היוצאים בארץ וכן אלה שנוגעים ליהודים וליהדות, שיוצאים בחוץ-לארץ באיזון לשון שהיא.

הספריות הציבוריות בירושלים ומספר ספריהן

ספרים	בית-הספרים הלאומי והאוניברסיטאי: על הר-הצופים (20% הפראיקה, 14% יודאיקה)
450,000 *	כתבי-יד
2,100	ירושלים (מחציתם הועמדו לרשות הקהל)
400,000	כתבי-יד
1,200	ספריית הארכיון הציוני
35,000	הספרייה התורנית המרכזית לישראל (שכוללת את ספריית ביהמ"ד למורים, מזרחי)
32,000	ספריית-הפרעלים (ספרות עברית חדישה בעיקרה), נשרפה כליל באייר תש"י והוקמה מחדש
30,000	ספריית מוזיאון "בצלאל" (אמנות בעיקר)
25,000	ספריית ביהמ"ד למורים העברי (פדאגוגיה וספרות עברית חדישה בעיקר)
25,000	ספרייה עממית "בני-ברית"
24,000	הגנזן והספרייה שעלי-יד משרד ראש-הממשלה
14,000	ספריית משרד-החוץ (חוץ מ-5,000 חוברות)
13,000	ספריית-הכנסת
12,000	ספריית מוסד הרב קוק
12,000	כתבי-יד
1,500	ספריית "ישורון"
12,000	ספריית "יד ושם"
8,000	ספריית המחלקה לעתיקות שעלי-יד משרד החינוך והתרבות
6,000	

\* המספרים המובאים כאן, וכן אלה שזכורים במקום אחר בפרק זה, מציינים את כמות-הספרים בקירוב.

ארכיונים. — מעמדם ואיגונם מחדש של היהודים בארץ-ישראל מצאו את ביטויים גם במבנה הארכיונים שבארץ, תכנם וסידורם. מתחילת ההתיישבות בארץ נהגו הישובים היהודיים לשמור את מסמכיהם, שבהם משתקפים חייו התברותיים של הישוב ותולדותיו על כל צדדיהם. בחלק ניכר מן הישור ביים נשתמרו עד היום עיקרי המסמכים (ובתוכם הפרוטוקולים של מוסדות ההנהלה) מזמן ייסודם ואילך, וכמעט כולם — מן התקופה שלאחר מלחמת-העולם I (שבה הלכו הרבה תעודות לאיבוד). אך ארכיונים אלה עדיין אינם מאורגנים ומסודרים לצורך המחקר המדעי. והוא הדין לגבי הארכיונים של מוסדות מיישבים אחרים, וביחוד ארכיונה של חברת פיק"א (ע"ע), הכולל את רוב התיקים הנוגעים לתולדותיהן של המושבות, שנוסדו ע"י הבארון רוטשילד ובשמו (ע"י יק"א ופיק"א), וחומר מרובה לתולדות ההתיישבות היהודית בכללה, ביחוד בתקופת העליות הראשונה והשניה.

מ 1933 ואילך נוסדו בארץ ארכיונים מרכזיים בעלי תחומי-פעולה מוגדרים, שיש להם צורה של ארכיונים היסטוריים ושסודרו לשם המחקר המדעי. הוותיק בין ארכיונים אלה הוא "הארכיון הציוני המרכזי", שנוסד ב 1919 בברלין והועבר ב 1933 לירושלים. סמוך לאותו זמן נוסד בתל-אביב ארכיון מיוחד לתנועת-העבודה. ב 1940 הוקם בירושלים הארכיון הכללי לתולדות-ישראל, שנועד לקלוט את ארכיוני הגולה. עם ייסודה של מדינת-ישראל נתווספו לארכיונים מרכזיים אלה שני ארכיונים ממלכתיים: ב 1948 — ארכיון צה"ל, וב 1949 — גינוך המדינה. ב 1953 נוסד ארכיון "יד ושם". נוסף על כך נשמרים ארכיונים (בייחוד ספרותיים) ואספים ארכיוניים בבית-הספרים הלאומי והאוניברסיטאי ובספריות אחרות, וכן על-ידי תנועות ומפלגות בארץ כגון התנועות הקיבוציות, תנועת-המושבים ועוד, ועל-ידי מוסדות מוקדשים לזכרם של אישים.

ב 17 ביאנואר 1955 נתקבל בכנסת חוק לארכיונים, שהעניק יסוד חוקי לפעולת ארכיון-המדינה (ה"גנזך") ושנועד גם לקבוע את סדרי הארכיונים בארץ, לתאם את עבודתם, לקבוע כללים לסידוריהם הפנימיים, להשמדת חומר וכד'. קיימת גם מגמה לחזק את שיתוף-הפעולה בין הארכיונים השונים ולהעלות את רמתם המקצועית. לשם כך הוקם ב 1956 "איגוד ארכיוני בישראל". עם התקדמותן של פעולות אלו — ועם גישומה של התכנית לרכוש בארץ (במקור או בתצולם) את עיקרי התעודות הנוגעות לתולדות-ישראל בתפוצות — הולכת הארץ ונעשית מרכז ארכיוני לא רק לחקר תולדות-הישוב אלא אף לחקר תולדותיו של עם-ישראל בכללן. הארכיונים החשובים ביותר במדינת-ישראל הם (לפי סדר ייסודם):

הארכיון הציוני המרכזי (ירושלים) — האר-כיון ההיסטורי הראשי של ההסתדרות והתנועה הציונית העולמית ושל היישוב העברי בארץ — נוסד בשנת תרע"ט (1919) בברלין ע"י ד"ר ג. הרליץ (שהיה גם מנהלו עד 1955), ביזמתו של ד"ר תיאודור זלוזיסטי ובעזרתו הפעילה של ד"ר א. הנטקה. ב 1933 הועבר ארכיון זה לירושלים. ב 1936 צורף להנהלת-הארכיון ד"ר א. בייך, שב 1955 נעשה מנהלו, מדוריו העיקריים של ארכיון זה הם: א) ארכיון התיקים הרשמיים של ההסתדרות הציונית והסוכנות היהודית ומוסדותיהם. במדור זה, שמשמש יסוד לאספיו של הארכיון הציוני כולו, מרופזים התיקים של המשדרים הראשיים של הנחלת

הספריות הראשיות שברשות העיריה ומספר ספריהן

ספרים	
130.000	ספריית "שערי ציון" (ספריה כללית מרכזית)
31.000	ספריה על-שם הרמב"ם (ספרות תורנית, יודאיקה)
30.000	ספריית בית-ביאליק
	ספריית בית אחד העם (הבראיקה, ידיעת הארץ בעיקר)
30.000	ספריית בית מיכה יוסף [ברדיצ'בסקי]
15.000	ספריית בית-הנוער
6.500	הספריה שעל-יד המוזיאון
4.000	

ספריות מדעיות מקצועיות:

17.000	ספריית פרמן לבלשנות מזרחית
5.000	ספריית המכון למדעי הטבע
4.000	הספריה למוסיקה (כולל 2.000 תווים-נגינה)
2.000	הספריה המתמטית

נוסף על כך נמצאת ברשותה של אגודת האינג'נים והארכיטקטים ספריה טכנית חשובה, שכוללת כ 9.000 ספרים, רובם חדישים, בכל הענפים של המדעים השימושיים. מן הספריות של ההסתדרות-העובדים הכללית בתל-אביב יש לציין את חדרי העיון ע"ש נחמן סירקין (20.000 ספרים), הספריה העממית ע"ש זאב ברזילי (17.000 ספרים), הספריה שעל-יד "הארכיון והמוזיאון של תנועת-העבודה" (12.000 ספרים) והספריה הסוציולוגית החדשה בבית-ליסין (9.000 ספרים). על-יד המרכז לתרבות וחינוך של ההסתדרות קיים "מדור לספריות", השוקד על ייסוד ספריות ושיכלולן.

ח י פ ה. הגדולה שבספריות הציבוריות בעיר זו היא ספריית בית-פבונר (45.000 ספרים). תפקיד תרבותי-עממי ממלאת "ספריית בורוכוב" שעל-יד מועצת פועלי-היפה (21.000 ספ', ובערך 28.000 ספ' בסניפים). ספריית-הטכניון מכילה ספרים וכת"ע מקצועיים (53.000), שנועדו למורי המוסד ותלמידיו.

מן הספריות המצויות במועצות המקומיות ובישובים לא-עירוניים, יש לציין את הספריות של המועצה המקומית בנהריה (14.000 ספ') ושל קיבוץ כפר גלעדי שבגליל העליון (20.000 ספ'), וכן את ספריית בית חיים סירני בגבעת-ברנר (20.000 ספ') ואת הספריה לטבע-הארץ שעל-יד "בית א. ד. גורדון" בדגניה א' (18.000 ספ').

בתשי"ב נוסד איגוד-הספרנים בישראל, שהוא מסונף להסתדרות-העובדים הכללית. האיגוד, שתכליתו היא לפתח את מקצוע-הספרנות בארץ, משתתף בהוצאת רבעון ספרני-ביבליוגרפי בשם "יד לקורא". גם הספריה התורנית המר-פזית לישראל התחילה בהוצאת רבעון לביבליוגרפיה בשם "הספר".

תולדות בית הספרים הלאומי והאוניברסיטאי עד שנת תר"ף, תר"ץ; ה. ברגמן, בית הספרים הלאומי והאוניברסיטאי בשנות תר"ף-תרצ"ה, תרצ"ה; א. יערי, בית הספרים הלאומי והאוניברסיטאי בירושלים, תשי"ב; ג. וייל, דו"ח על הנהלת בית הספרים הלאומי 1935-1946, תשי"ז; מ. בנייה, אספי הספרים לבני העדה הספרדית בירושלים: יד לקורא, תשי"ה, כרך א', עמ' 243, 315; יהושע בן חנניה, הספריות הערביות בארץ: שם, עמ' 68; ק. וורמן, בעיות הספריה בישראל, שם, כרך ב', עמ' 2; I. A. Dagher, Répertoire des Bibliothèques du Proche et du Moyen Orient, 1951; S. Shunami, Palestine (A. E. Bostwick, Popular Libraries of the World, 1933, p. 222); C. Wormann, The Scientific Libraries of Israel (UNESCO Bulletin for Libraries, January, 1954).

בתנועה זו; (ב) תנועת-העבודה ביהדות; (ג) תנועת-העבודה בציונות; (ד) ארץ-ישראל העובדת. עיקר פעולת האינסוף של תעודות שבכתב, בדפוס ובצילום התרכו בחומר על התנועה הציונית-הסוציאליסטית על זרמיה וגילוייה השונים ועל תנועת-העבודה בארץ. באספי הארכיון שמורים ארכיוני נים שלמים או חלקיים של מוסדות, מפלגות ואירגונים שונים של תנועת-העבודה בציונות ובארץ, שהחשוב שבהם הוא ארכיון המרכז החקלאי של הסתדרות-העובדים הכללית. כמו-כן הוא כולל הרבה חומר תעודתי של אישים ועליהם (ביניהם בר בורוכוב, י. ח. ברנר, א. ד. גורדון, נחמן סירקין, א. זייד, אז"ר, דוב הוז וב. כצנלסון) ותעודות וצילומים הרבה לתולדות העליות, וביחוד העליות השניה והשלישית, גדודי-העבודה, הסתדרות-העובדים הכללית, ישובי-העובדים, גולי-קפריסין, השואה, וכד'. מלבד מחלקת-התעודות קיימות מחלקות אלו: ספרייה, אוסף-העיתונות (שהוא האוסף הגדול ביותר של עיתונות תנועת-העבודה בארץ), אוסף המדענות והפרזות, אוסף התצלומים ואוסף החפצים המוזיאוניים. מוזן לזמן מפרסם הארכיון את "ידיעות-הארכיון" ו"אסופות".

עלידי הוצא גם קובץ-השומר (ת"א תש"ז).  
הארכיון הכללי לתולדות-ישראל (בירר-שלים) נוסד ב-1940 ע"י ד"ר יוסף מייזל (שהוא גם מנהלו) והועבר ב-1944 לרשותה של החברה ההיסטורית הישראלית בירושלים. ארכיון זה, המתנהל בפיקוחו של משרד החינוך והתרבות, הציב לו למטרה לאסוף במקור, בתצלום או בהעתקה את החומר התעודתי הנוגע לתולדות-ישראל בגולה, ובראש וראשונה את ארכיוניהן של הקהילות היהודיות בתפוצות. הוא מכיל במקורם פינקסים, ארכיונים שלמים וחלקי-ארכיונים מכ-1,000 קהילות באירופה ובא"ב (מהן כ-750 מקהילות גרמניה) מן המאה ה-17, וביחוד מן המאה ה-18, ואילך, בכללן (לפי סדר הא"ב) הקהילות של אופנבאך (הוסביבה), כל הקהילות של באוואריה ובתוכם אנסבאך, באמברג, וירצבורג, נירנברג, פלוס, רגנסבורג, ברלין, גראץ, דאנציג, דארמשטאט, האלברשטאט, ניווייד, פולדה, קארלס-רוזה, וכן הוא כולל את הארכיון של קהילת-וינה. מן הפינקסיים המרובים, השמורים בו, ראוי להזכיר במיוחד את פינקסי קהילת פוזנה (ובכללם "פינקסי הכשרים") מסוף המאה ה-16 ותחילת המאה ה-17 ואילך, ופינקסים מערי גרמניה שונות, ואוסף פינקסים של קהילות מוראוויה. כן שמורים בארכיון זה "אוסף ד"ר מוריץ שטרן", ובו אלפי תעודות לתולדות היהודים בגרמניה, אוסטריה הקיסרית, איטליה, ועוד, מיה"ב עד המאה ה-19; אוסף איטלקי ע"ש חיים סירני ז"ל; אוסף תעודות לתולדות היהודים בצרפת, ובתוכו פינקסים וכ-1,000 יחידות-דפוס על משפט-דרייפוס; אוסף ז. ברכות לתולדות היהודים בניו-אינגלנד שבא"ב; אוסף חומר ארכיוני לתולדות היהודים ברומניה; אוסף של תקנות ודו"חות של מוסדות ואירגונים יהודיים בכל התפוצות; ארכיון י. ל. מאגנס (הקהילה היהודית המאוחדת בניו-יורק); לחוות-יחס ומסמכים מרובים לחקר משפחות וכי. הארכיון מרפז באופן שיטתי רשימות של תעודות לתולדות היהודים שבארכיונים יהודיים ולא-יהודיים ומצלם במיקרופילם מבחר מקיף מן התעודות, שאין אפשרות לרכוש אותן במקורן.

ארכיון צבא ההגנה לישראל (בתל-אביב). נוסד לפי הוראת שר-הבטחון, ד. בן-גוריון, ביוני 1948 ע"י ר. ר. לב, שניהל אותו עד 1953. תפקידו של ארכיון-צה"ל לרכז את

ההסתדרות הציונית (הסוכנות היהודית), סניפיה ומוסדותיה מזמן ייסודה של ההסתדרות הציונית ב-1897 ואילך, וכן האר-כיונים של איגודים ארציים, ושל הקרנות הלאומיות, הקרן הקיימת לישראל וקרן-היסוד; (ב) ארכיוני הישוב העברי בארץ. במדור זה כלולים ארכיונו של הוועד הלאומי והוועד הזמני ליהודי ארץ-ישראל, שקדם לו, וכן ארכיוניהן של קהילת-ירושלים, קהילת-חיפה, מגבית ההתגייסות וההצלה, ארכיונים של מחנות הגולים בקפריסין, וכן ארכיוניהם של אירגונים ונקודות-ישוב שונים, ופינקסים ותעודות הרבה לתולדות הישוב בארץ. מקום מיוחד תופסים בו הארכיונים הנוגעים להשתתפותו הצבאית של הישוב במלחמת-העולם II (ארכיון נים של יחידות צבא עבריות, הארכיון של הוועד למען החייל, וכד'); (ג) ארכיונים של אישים ואספי-תעודות לתולדות הציונות והישוב היהודי בארץ. מדור זה מכיל יותר ממאה וחמשי ארכיונים ואספי-תעודות. הנכס היקר ביותר במדור זה הוא ארכיונו הספרותי והפוליטי של תיאודור הרצל, שננתש ב-1954 ע"י המסמכים של כספת התעודות הסודיות (שהיתה שמורה בלונדון) וע"י ארכיון מערכת השביעון, די ולט". לארכיון הרצל נספחו, בעבודת-קיבוץ שיטתית של שנים מרובות, אספי-חומר משלימים על חייו של מייסד ההסתדרות הציונית, וביניהם האוסף המקיף של מכתבים, שמכיל יותר מ-4,500 מכתבים של הרצל במקור, תצלום או העתק. משאר הארכיונים שבמדור זה יזכרו כאן (לפי סדר הא"ב) ארכיוניהם של: מנחם אוסישקין, חיים ארלוזורוב, מ. י. בודנהיימר, אגודת "בני-משה", יהושע פרזילי-איינשטאט, ר. גוטהייל, אלתר דרויאנוב, דוד וולפסון, אוטו וארבורג, ישראל זאנגויל, אגוד חובבי ציון באנגליה, צבי פרץ חיות, יוסף טרומפלדור, דיוויס טריטש, ההסתדרות הטריטוריאליסטית היהודית (יט"א), הלל יפה, מרדכי בן הלל הכהן, היינריך לוזה, מ. ל. ליליינבלום, שמריהו לוי, ז. ד. ליבונטין, מנשה מאירוביץ, מ. מאנדלשטאט, מאכס נורדאו, הנריאטה סולד, נחום סוקולוב, שמואל פינלס, יחיאל מיכל פינס, י. ל. פינסקר, י. קרמנצקי, שאול פנחס רבינוביץ (שפ"ר), ארתור רופין, יצחק רילף, ועוד, ועוד. ארכיונים אלה, וכן ארכיונים ותעודות אחרות שבמדור, משלימים במידה מרובה את החומר ההיסטורי שבארכיונים הרשמיים ומקיפים גם את התקופות שקדמו לייסודה של ההסתדרות הציונית; (ד) ספריית-הארכיון, שמכילה כ-35 אלף ספרים וחברות בכל הלשונות, היא הספרייה המקצועית המקפת ביותר על הציונות והישוב החדש בארץ; (ה) אוסף העיתונים והפולטינים, המכיל את רוב העיתונות הציונית והארצישראלית, בעיקר משנת תר"פ ואילך; (ו) אוסף דברי-דפוס לא-תקופיים, שמכיל אלפים הרבה של כרוזים וכרזות, עלונים חד-פעמיים, חוזרים וכד'; (ז) אוסף התצלומים, שבו שמורים כ-15,000 תצלומים של אישים ומאורעות, של נקודות-ישוב, וכד'; (ח) מדור המיקרו-פילם, שבו שמורים העתקים מיקרופילמיים של תעודות, חשובי המסמכים שבארכיון, וכן של תיקים ותעודות לתולדות הציונות מארכיונים אחרים; (ט) המדור הקולי, אוסף סרטי-קול ותקליטים של אישים ומאורעות. הארכיון מפרסם בקבי-עות עלון ביבליוגרפיה.

ארכיון ומוזיאון של תנועת-העבודה (תל-אביב). הוקם ב-1932 על-ידי ד"ר ש. אינשטאט, שניהלו עד 1941. מטרתו של ארכיון זה היא לאסוף את החומר ההיסטורי על (א) תנועת-העבודה בעולם, ובעיקר על חלקם של היהודים



האמאנציפאציה של היהודים בגרמניה, — אספים של חומר ארכיוני קיימים גם באוסף האוטוגרפים של הספרייה הלאומית (אוסף ד"ר א. שרון; ע"ע אוטוגרפים) ובמכון בן-צבי.

מכון בן-צבי לחקר קהילות ישראל במזרח התיכון על-יד האוניברסיטה העברית נוסד בשנת תש"ח (1947) ע"י האוניברסיטה העברית, כדי להציל מפליץ את נכסי הרוח של היהודים במזרח התיכון, לעורר ולעודד את חקר קורותיהם ותרבותם. המכון אוסף חומר תעודתי (בעיקר בצילום) לתולדות הקהילות, באותן הארצות שהיו תחת שלטון השולטאנים העותמאניים. בראש המוסד עומד נשיא מדינת-ישראל, יצחק בן-צבי. המכון הצליח לרכז מספר מרובה של כתבי-יד, תצלומי פוטוסטאט ומיקרופילמים מארכיונים וספריות שבאירופה ובאה"ב.

הארכיון של מכון ז'בוטינסקי בישראל נוסד ב-1934 ע"י י. פעמוני ופעולתו נתחדשה אחר הפסקה מסוימת ב-1940. תפקידו הם לאסוף את כל החומר התעודתי הנוגע לאישיותו ופעולתו של זאב ז'בוטינסקי, את התעודות לתולדות הגבורה היהודית המחודשת (מן "השומר" ו"נילי" עד פעולת המחרת בארץ ומלחמת העצמאות); את החומר התעודתי והמוזיאוני הנוגע לציונות הממלכתית ולתנועת ז'בוטינסקי על כל ענפיה. מן הארכיונים ואספיה-חומר, המצויים במכון זה — במקור או בתצלום — יש להזכיר את (א) ארכיונו של זאב ז'בוטינסקי; (ב) אספי חומר תעודתי על טרומפלדור, על "נילי", על הלגיון העברי במלחמת-העולם I, וכן הבריגאדה ויחידות עבריות אחרות במלחמת-העולם II, וכן חומר תעודתי על אצל ולח"י ופעולת המחרת בארץ נגד שלטון הבריטים; (ג) חומר לתולדות התנועה הציונית הרוויזיוניסטית, תנועת-המרי בגולה, השואה וכד'. אספי-עזר של המכון הם: אוסף מוזיאלי מקיף, ספרייה, צילומי תמונות ותעודות, סרטי-קול. המכון מפרסם "דיעות".

בית טרומפלדור בתל-יוסף (נוסד 1947) שם לו למטרה לאסוף במקור או בתצלום מסמכים על חיי יוסף טרומפלדור ופעולתו ועל גדוד-העבודה, וכן על העליה השלישית ועל התנועה הקיבוצית.

ארכיון חיים וייצמן (רחובות), שנוסד ב-1951, מכיל 10 אלפים מכתבים מאת וייצמן 1885 עד 1951 (ברובם במקור) ומכתבים הרבה של אישים מפורסמים בעולם המדיני והמדעי אל וייצמן במחצה הראשונה של המאה ה-20. ארכיונו הספרותי של חיים נחמן ביאליק שמור בבית-ביאליק בתל-אביב. מכתבים, כתבי-יד וכד' של סופרים עבריים נאספים גם בארכיון של המכון הבריביבליוגרפי "גנזים" (על שם אשר ברש) בתל-אביב, שנוסד ב-1951.

ארכיון השומר הצעיר במרחביה, שנוסד ב-1937, מיועד לאסוף את המקורות שבכתב ובדפוס לתולדות "השומר הצעיר" בארץ ובתפוצות. מדוריו העיקריים הם: (א) תנועת "השומר הצעיר" לארצותיה, ובו שמורים בין השאר ארכיונים של ההנהגות הראשיות של התנועה בארצות אירופה ואמריקה; (ב) הקיבוץ הארצי, ובו כלולים הארכיון של מזכירות הקיבוץ הארצי והפירסומים, שהופיעו בהוצאתו; (ג) ישובי הקיבוץ הארצי, ובו מקורות לתולדות הקיבוצים של "השומר הצעיר" בארץ; (ד) המדור הפוליטי, ובו החומר הקשור בפעולתו הציבורית והמדינית של "השומר הצעיר" בארץ. בין השאר מכיל הארכיון חומר מרובה לחקר תנועת-

החומר התעודתי הנוגע לצבא-ההגנה לישראל, להגנת הישוב העברי בארץ מימי ייסוד פתח-תקוה עד הקמתו של צה"ל, וכן את החומר על תולדות ההגנה העצמית היהודית בתפוצות-הגולה ועל השתתפותם של היהודים במלחמות-שיחורור לאומיות, וכד'.

עד עכשיו ריכזו הארכיון בעיקר את התיקים של צה"ל מתחילת התהוותו, כ-30,000 תצלומים, מספר גדול של מפות צבאיות, כרזים, ואת העיתונות הצבאית בארץ. מן החומר התעודתי כדאי לציין ביחוד את האוסף המקיף של יומני-המלחמה של כל יחידות צה"ל. לפי שעה משמש הארכיון בעיקר את צרכי המחקר של הצבא ומכין את החומר המקורי לכתבת תולדותיה של מלחמת-העצמאות.

גנזך המדינה וספרייה — ארכיונה של מדינת ישראל — נוסד ב-1949 ע"י משרד ראש-הממשלה וב-1955 ניתן לו בסיס חוקי על-ידי חוק הארכיונים. בגנזך המדינה נשמרים כל המסמכים הרשמיים מפעולות-המדינה כמו מגילת-העצמאות, חוקי המדינה, כתבי מינוי והרשאה לצירים, הסמכים עם מדינות זרות וכד', והתיקים של משרדי-הממשלה, שיצאו מן השימוש השוטף ויש להם ערך מבחינה היסטורית או אדמיניסטרטיבית. כן שמורים בגנזך ארכיונים של ממשלת-המאנדאט, במידה שנשמרו בארץ, ושל גופים ממלכתיים אחרים מלפני ייסוד-המדינה. לארכיון מצורפים: ספרייה, שמרכזת ספרות על מדינת-ישראל ובעיות ניהולה, את פירסומי-האר"מ וכן טפסי-החובה של כל הפירסומים המופיעים בארץ (כיום כ-13,500 ספר), אוסף תקליטים ואוסף סרטים דוקומנטאריים על מאורעות חשובים בארץ, וכן אוסף חומר לתולדות תקומתה של המדינה אחר החלטת האר"מ ב-29 בנובמבר 1947. הגנזך מפרסם בקביעות: רשימות של ספרי-חובה ושל פירסומי ממשלת-ישראל.

ארכיון "יד ושם" נוסד ב-1945 לשם כינוס חומר תעודתי על תולדות השואה. פעולתו הופסקה בימי מלחמת-העצמאות ונתחדשה ב-1953 עם קבלת "חוק זכרון השואה והגבורה — יד ושם, תשי"ג-1953". החומר שנאסף עד היום כולל את אספי "הוועדה ההיסטורית" במינכן, שהוקמה ע"י שארית הפליטה ב-1945 ואספה במשך שלוש שנות קיומה אלפי מסמכים גרמניים, שנוגעים בעיקר להשמדת יהודי גרמניה, 1,000 תצלומים על חיי היהודים בארצות שונות באירופה, 2,550 עדויות ודברי-זכרון של ניצולי השואה, ועוד תעודות הרבה. חומר מרובה לתולדות השואה נאסף גם בארכיון של "בית לוחמי הגיטאות" ע"ש יצחק קצנלסון (בקיבוץ על שם לוחמי הגיטאות), ע"ע ארכיון, כרך ה', עמ' 923.

אספים ארכיוניים על-יד האוניברסיטה העברית. קודם שהוקמו ארכיונים היסטוריים בארץ שימש בית-הספרים הלאומי והאוניברסיטאי גם מקום-שמירה עיקרי לארכיונים. לאחר שהועברו הארכיון הציוני המרכזי מברלין לירושלים, נמסרו לרשותו ע"י הנהלת הספרייה הלאומית הארכיונים הציוניים, שהיו שמורים בה, במידה שהעברה כזו לא נאסרה ע"י הצוואות של יורשי-הארכיונים. בשנים האחרונות נמסרו לספרייה הלאומית והאוניברסיטאית אספים ארכיוניים אחרים לתולדות-היהודים. החשובים שבהם הם "אוסף ד"ר פרינק", שמכיל בעיקר העתקים ארכיוניים ורשימות לתולדות-היהודים בהולאנד, ו"ארכיון ד"ר איתמר פרינד", שמכיל העתקים מארכיונים גרמניים הרבה לתולדות



שער הגליון הראשון של "הלבנון" (מי"ח באדר תרכ"ג), שיצא בירושלים

הפרושים על העובדה, שהוכרחו להזדקק לדפוסו של ב"ק, שהיה הדפוס היחיד בירושלים במשך עשרות שנים, כדי להיפטר מהכרח זה שלחו הפרושים לחו"ל שני צעירים ירושלים מיים מאנשיהם (יואל משה סלומון ומיכל כהן) כדי שילמדו שם את מלאכת-הדפוס ויקמו — כשיחזרו לארץ — בית-דפוס חדש. עם ביצועה של תכנית זו הוחלט על ייסודו של עיתון בשם "הלבנון", שצריך היה לספק עבודת-קבע לדפוס ולשמש כלי-מבטאם של הפרושים. עיתון זה התחיל יוצא בי"ח באדר תרכ"ג (1863).

"הלבנון" וה"חבצלת". עורכיו של "הלבנון" — העיתון הירושלמי הראשון — היו יואל משה סלומון ומיכל כהן, שנזכרו למעלה, וביחוד יחיאל בריל (ע"ע), שהיה העורך בפועל. זמן מה אחר הופעתו של "הלבנון" התחיל מופיע בירושלים עיתון שני בעריכתו של ישראל ב"ק בשם: "חבצ-לת" (הגליון הראשון יצא בי"ד באב תרכ"ג — 30.7.1863), ואמנם, שני העיתונים היו צהובים זה לזה כלי-כך, שהלשונות הדדיות בפני השלטונות הביאו עד מהרה (ב1864) לידי הפסקת שניהם כאחד. במשך שבע השנים שלאחר מכן לא יצא בא"י שום כתבי-עת עברי.

"הלבנון", שיצא בהסכמתם של רבני-ירושלים, הקדיש את טוריו לרעיון יישוב-הארץ לפי תפיסתו והבנתו של בריל, שהיה נוהג לבחון כל תכנית של יישוב-הארץ לאור המציאות הארצישראלית. ע"י כך נעשה "הלבנון" במה גם לחובבי-ציון בחוץ-לארץ וביחוד לרבנים שבהם. עם זה נלחם "הלב-נון" בכל המבקשים לצמצם את סמכותה והשפעתה של המסורת הדתית, כלומר במשכילים ובעלי הרפורמה במזרח

הנוער היהודית והתנועה החלוצית בכללן בתקופה שבין שתי מלחמות-העולם.

ארכיונים דומים נתארגנו בשנים האחרונות גם על-ידי תנועות קיבוציות אחרות (הקיבוץ המאוחד, איחוד הקבוצות והקיבוצים) ואירגונים אחרים.

גנ"ך הציונות הדתית שבמוסד הרב קוק בירושלים נוסד ב1952 לשם ריכוז הארכיונים של המוסדות המרכזיים וההסתדרויות הארציות של תנועת המזרחי העולמית, וכן של כל חומר שבכתב ובדפוס ובצילום הנוגע לתולדות הציונות הדתית.

א. ב.

הספרות העברית, ע"ע עברית, ספרות.

העיתונות העברית

ראשית העיתונות — העיתונים הארצישראלים

העבריים הראשונים — להוציא את השנתון "מנחה חדשה", שיצא בירושלים ב1856 ע"י אלברט כהן ולא הגיע לידנו — נוצרו לאחר שכבר היתה קיימת עיתונות עברית בחוץ-לארץ. ובדבר חשוב אחד נתייחדו כתבי-עת אלה מן העיתונות שבחוץ-לארץ מתחילת קיומם. העיתון העברי בחוץ-לארץ היה מיועד בעיקרו לשמש את צרכיהם של המשכילים העבריים. החדשות ושאר הידיעות הנוגעות לענייני-הזמן, שהן החלק העיקרי של כל עיתון, תפסו בו אך מקום מצומצם בלבד, מאחר שקוראיו שאבו את ידיעותיהם בתחומים אלה מן העיתונות הכללית או העיתונות היהודית-הלועזית, שכבר היתה מצויה באותם הימים. חקרי-מקרא, עיונים בספרות-ישראל, היסטוריה, ספרות יפה, מדעי-הטבע תפסו את המקום העיקרי בעיתונות העברית בחוץ-לארץ עד שנות ה80.

לעומת זה תפסו ענייני-השעה מקום מרכזי בעיתונות העברית בארץ מתחילת קיומה: ראשית, מפני שלא היתה בארץ עיתונות בלשונות אחרות, ושנית, העברית היתה הלשון היחידה, שהיתה ידועה במידה ניכרת לעולים מן המזרח והמערב כאחד. מפני שעסקה בעיקר בשאלות-הזמן היתה העיתונות העברית בארץ שופעת חיים מראשיתה, ומתוך כך נתפתח גם סיגנונה המיוחד, שסייע הרבה להפיכתה של העברית ללשון חיה ושוטפת. צרכי הארץ ובעיותיה, שבהם טיפלה עיתונות זו, לא הניחו מקום לשעשועי-לשון יתרים ולשימוש מופרז במליצות, אלא כפו על המחברים שימוש בלשון פשוטה, בהירה ומדוייקת יותר, שהולמת את ענייני-החיים ואת תביעותיהם. חידושים חשובים, שהרבה מהם נקלטו ונתאזרחו בלשון, נתחדשו בה כמעט יום יום. מבחינה זו קדמה העיתונות העברית בארץ לזו שבחוץ-לארץ. ביצירתה של העיתונות העברית בארץ השתתפו כמה וכמה גורמים, שאחד מהם היו יחסי-הפנים בעדה האשכנזית בירושלים. חידושו של הישוב האשכנזי בירושלים בתחילת המאה ה19 היה פעלם של האשכנזים-הפרושים, תלמידיו של הגאון מווילנה, שעלו מן הגליל לירושלים, חידשו בה את הישוב האשכנזי, והיו שליטים בעדה האשכנזית בעיר זו עד הזמן החדש. לאחר זמן התחילו מתלקטים בירושלים החסידים על כיתותיהם השונות, ובראשם ישראל ב"ק, שהקים את הדפוס העברי הראשון בירושלים וכן את הכולל של חסידי ווליניה, ששימש מעין מרכז לחסידים בירושלים. המחלוקת בין החסידים והמתנגדים עמדה בא"י בחריפותה בשעה שבחוץ-לארץ כבר שכחה, והאיבה בין שני המחנות הללו נתגלתה כאן בכמה וכמה תחומים. כך, למשל, התמרמו

את משטרה-החיים המבוסס על ה"חלוקה" כולו ולעורר את יהודי-הארץ לעבור בהדרגה לחיי עבודה ומלאכה. הדיונים בשאלות אלו מילאו את דפי ה"חבצלת" במשך שנים, והם שהוציאו מוניטין לעיתון זה ולעורכו פרומקין גם בחוץ-לארץ. העיתונות העברית והיהודית-הלועזית הרבתה להביא קטעים מדברי-פולמוס של פרומקין ועוררה את דעת-הקהל היהודית על הנעשה בישוב.

עיתונים חדשים. השותפות ב"חבצלת" לא האריכה ימים. ב"ק, שזקן היה, לא היה אלא שותף להלכה בלבד. הוא סמך בכול על חתנו, ולאחר שנים אחדות מת (1875). שותפו השני של פרומקין, מיכל כהן, נפרד ממנו והקים לעצמו עיתון משלו בשם: "האריאל" (1874). הואיל וראה את עצמו לא פחות מפרומקין כבעל ה"חבצלת" המשיך את מניין השנים של ה"חבצלת" מעל דפי עיתונו החדש, ללמדך שעיתונו לא היה אלא המשך של ה"חבצלת", אע"פ שה"חבצלת" הוסיפה לצאת בעריכתו של פרומקין. כהן חזר אחר-כך ל"חבצלת", אך נפרד ממנה שוב וחדש שנית את "האריאל" שיבה ופרישה אלו חזרו ונשנו עד שפרומקין נשאר העורך היחיד של ה"חבצלת", שנעשתה העיתון המרכזי של הישוב הירושלמי. אע"פ שנלחמה ברובו של הישוב וביחוד ברבני-ירושלים ובממונים על ה"חלוקה".

תופעה אפיינית לעיתונות הירושלמית בראשיתה היתה מה ששאפה להגיע גם לאותן השכבות בישוב, שהעברית היתה זרה להן. מכאן נבעו נסיונותיו של פרומקין להוציא עיתונים בלאדינו וביידיש, ומכאן בא גם נסיונו של העיתון "שערי ציון" (שהתחיל יוצא בכ"ה באייר תרל"ו בעריכתו של חיים פרס) להקצות בכל אחד מגליונותיו מדור ביידיש. העיתון האחרון, שעורכו היה משכיל מבני-ירושלים, ביקש לתווך בין פרומקין ובין רבני-ירושלים, אע"פ שלא נמנע מדברי-פולמוס כשהגיעו הדברים ליישוב ארץ-ישראל. הדו-לשוניות של "שערי ציון" לא נמשכה יותר משנה, אך נעמתה המתונה נמשכה גם לאחר מכן. אע"כ אי-אפשר היה לו להיקשב ככלי-מבטאם של חוגי הרבנים והממונים על החלוקה. אלה האחרונים, שמשעת הפסקתו של "הלבנון" נשארו ללא עיתון, הוכרחו להשתמש ב"הלבנון", שיצא בפאריס ושלחם מרחוק את מלחמתם של הנפגעים בשיניה החדות של ה"חבצלת". לסוף קיבל עליו יואל משה סלומון להוציא בירושלים ביטאון מקביל ל"הלבנון", שהוסיף לצאת בחו"ל. כך נוסד העיתון "יהודה וירושלים", שהתחיל יוצא באדר תרל"ז (1877).

עיתון זה היה לפה לרבני-ירושלים וממוניה-ה"חלוקה" ושימש להם כלי למלחמתם ב"חבצלת" של פרומקין. עם זה שימש שופרה של התנועה, שקמה או בירושלים ושהטיפה להקמתן של שכונות חדשות מחוץ לחומה. ואמנם הביאה תנועה זו לידי הקמתן של שכונות חדשות כאלו ואף שימשה גרעין לכל היסודות הפרודוקטיוויים ב"ישוב הישן". מתוכה יצאו החוגים, שביקשו להיאחזו בקרקע ושלסוף הקימו את הראשונה במושבות החקלאיות בארץ-ישראל: פתח-תקה (תרל"ח—1878). יואל משה סלומון, עורך "יהודה וירושלים", היה מראשוני העולים על הקרקע ומשום כך הפסיק את הוצאת עיתונו, מאחר ש"מתקן לו — לדבריו — רגבי המעשה מאלפי דברים".

בין כל העיתונים הנזכרים היתה ה"חבצלת" היחידה, שהחזיקה מעמד בחליפות-הזמנים. הנעימה המלחמתית של



שער הנלווין של "חבצלת" (מי"ב תשרי תרל"א), שיצא בירושלים ומערב, ושימש מגן ל"חלוקה", שהמצדדים ביישוב-הארץ בחוץ-לארץ לא התייחסו אליה בחיבה יתרה. גם "הלבנון" וגם ה"חבצלת" הקדישו מקום רחב לתיאורים מחיי-הישוב. כשנפסקו שני העיתונים קודם שהוציאו את שנתם, יצא בריל' לחוץ-לארץ וחדש את "הלבנון" בפאריס. לעומת זה טרח ב"ק במשך כמה שנים לקבל רשיון חדש להוצאת עיתונו. לסוף (בשנת תר"ל) הושג הרשיון וה"חבצלת" הו-פיעה שוב מכי באלול של אותה שנה (16.9.1870) ואילך. מתחילת הופעתה המחודשת של ה"חבצלת" נסתייע ב"ק בחתנו הצעיר, ישראל דב פרומקין, שהיה כוח עיתונאי מעולה. מתחילה הופיע רק שמו של ב"ק בשערי-העיתון, אך לאחר זמן קצר הופיעו בו גם שמות שותפיו: ישראל דב פרומקין ומיכל כהן, מבעלי "הלבנון" לשעבר. ה"חבצלת" המחודשת הצטיינה בחריפות פובליציסטית, שהלכה וגברה במידה שהעמיק פרומקין לחדור לתוך בעיות-הישוב. לא היה עליו מוראם של הרבנים הירושלמיים, שעל-כן היה באופוזיציה להם מטעמים של החסידים, ומכאן באה מלחמתו החריפה ב"חלוקה", שנמשכה כמה שנים והסעירה את הישוב הירושלמי. ושתי מטרות היו לה, למלחמה זו: האחת — להצביע על הסדרים הקלוקלים, שהיו נהוגים בחלוקתם של כספי-ה"חלוקה" ושהביאו לידי קיפוחם של יחידים ושכבות שלמות בישוב הירושלמי; והשניה — לחסל

של יצחק הירשזון בירושלים (השם רמז על שמו). לאחר שנים, כשקיבל בן-יהודה רשיון משלו, החליף את השם „הצבי“ בשם אחר, אך הוסיף למנות את שנות-עיתונו משנתו הראשונה של „הצבי“ (כלומר, מתרמ"ה).

השבועון העברי של אותם הימים לא היה דומה לשבועון של ימינו. הוא היה — לפי הגדרתו של בן-יהודה — „עתון יומי היוצא לאור פעם אחת בשבוע“. וכך היו אף שאר השבועונים, שיצאו בירושלים עד מלחמת-העולם, כעין עיתונים יומיים; חלק החדשות היה חלק-הארי שבהם, והמדור הספרותי-פובליציסטי תפס בהם מקום ניכר.

הניגוד היסודי, שהיה בין בן-יהודה לפרומקין, נתגלה לאחר זמן קצר ביותר. בן-יהודה ביקש לספק לגולה ידיעות מן הישוב החדש וכן „לפעול על רוח הקהל פה, ולהוציא מעבדות וחושך“. לא ארכו הימים והמהפכה, שבאה בעיתונות העברית הירושלמית, נתבטאה בצורה דראמטית ביותר. פרומקין, הלוחם האמץ ב„חלוקה“, נרתע מעט-מעט מדרכי הקדמת ועיתונו נעשה יותר ויותר כלי-שרת ל„ישוב הישן“ ולממוני-החלוקה, שנואי-נפשו בעבר. בעיתונות של בן-יהודה באו לידי ביטוי רעיונות, שבגללם הוחרם ע"י הרבנים, ומשום כך התאחד פרומקין עם כל אלה שהיו חרדים לאורח-חיי המסרתי של הישוב ושראו בהטפתו של בן-יהודה סכנה לאורח-חיים זה. בן-יהודה נעשה מעכשיו נציגו הגלוי של הישוב החדש, וכך נוצר ניגוד רוי-איבה בין הישוב החדש והישוב הישן וכן בין בטאני המחנות הללו: ה„חבצלת“ ו„הצבי“.

בן-יהודה קיבל תמיכה מן „הנדיב הידוע“ (הבארון רוט-שילד), אך „הצבי“ נפגע ע"י החרם, שהוטל עליו מצד הרבנים, וכן ע"י רדיפותיה של הרשות התורפית, שבאו מחמת ההלשנות של מתנגדיו. אלה האחרונים מסרו לשלטון נזות את תכנון ה„מהפכני“ של מאמר לחנוכה תרנ"ז, שנתחבר ע"י חותנו של בן-יהודה (שנ"ה יונאס), ובן-יהודה, כנתין תורפי, הושם לזמן קצר בכלא. נוסף על המלחמה הציבורית הקשה, שנלחם בן-יהודה בעיתונו, השתדל לסגל באמצעותו של עיתון זה את הלשון העברית לחיי יום-יום ולצרכיהם, באופן שאין להפריד בין עבודתו העצומה במילון ובין עבודתו העיתונאית. גם בתרגומי הסיפורים מספרות-העולם, שפירסם בעיתון זה, העשיר את הלשון ע"י המלים המחודשות המרו-בות, שהשתמש בהן. תרגומים אלה של בן-יהודה מצטיינים בחיוניות מיוחדת, אע"פ שכולטת בהם לפרקים מלאכותיות יתרה.

מפני שהיה חסר רשיון להכניס את עיתונו לרוסיה, הדפיס בן-יהודה לפעמים מהדורה מיוחדת מעיתונו בשביל חרל בשם „השקפה“, ומתור"ן (1890) אף הדפיס את „האור“ כהוספה ל„הצבי“. אך בשם זה שוב לא הותר לו להשתמש, ומשהשיג רשיון חדש שינה את שם עיתונו ל„השקפה“ (מתר"ס). על עיתוניו של בן-יהודה נמתחה ביקורת שלילית מצד ראשי המדברים בספרות ובעיתונות העברית בחרל. ביחד מרובים היו דברי-הקטרוג, שנתפרסמו עליהם ב„השלח“ וב„הצפירה“. במאמר-התגוננות מקיף, שפירסם בן-יהודה (ב„השקפה“ ה', גל' מ"ט-נ', וגם ב„הצפירה“ תרס"ה, גל' קמ"ו), סיפר על דרכו בעיתונות והביע את צערו על העדר ההבנה הדרושה בחוק-לארץ לפעול העיתונאי ולמסיבות המיוחדות, שבהן בוצע. אך הביקורת על העיתונות של בן-יהודה לא פסקה, ולא עוד אלא שגברה, ביחוד משעה

פרומקין לא פסקה גם לאחר שנפגע ע"י רדיפות וחרמות מצד רבני-ירושלים וממוני-„חלוקה“. עם זה הוסיף להטיף לעבודה ולמלאכה. שורת המאמרים, שהקדיש לנושאים אלה, מצטיינת בלהט פובליציסטי, שלא היה מצוי בעיתונות העברית של אותו זמן. לימים, כשהתחילו מגיעים לארץ פליטי הפרעות ברוסיה בתחילת שנות השמונים, יצא פרומקין ב„חבצלת“ בתביעה לדאוג לעולים החדשים מתוך עידודם של נסיונות-ההתיישבות, שנעשו במושבות הראשונות. כמור כן שימש עיתונו פטרון של העלייה התימנית, שהגיעה באותו זמן לארץ ונמצאה בתנאים קשים ביותר.

קשה להפריד בין ה„חבצלת“ ובין הפעולות הישוביות החשובות, שבוצעו בסוף שנות השבעים ותחילת שנות השמונים: המלחמה במיסיון והקמתה של החברה „עזרת נידחים“, ששימשה לסוף משענת לתימנים, וכן הקמתם של מוסדות חינוך וחסד לרוב. כמרכזן יש לציין את העבודה, שה„חבצלת“ משכה הרבה מבני-הישוב לעבודה ספרותית, נוסף על מה ששימשה אכסניה לסופרים וחכמים מחוק-לארץ. אף אליעזר בן-יהודה עלה לארץ ביזמתו של פרומקין והיה עוזרו הנאמן של פרומקין ב„חבצלת“ מן היום הראשון לבואו לא"י.

תקופת בן-יהודה, תקופת בן-יהודה בעיתונות העברית בארץ לא התחילה בשנת עלייתו לא"י (בתחילת תרמ"ב). קדמה לעלייתו השתתפותו ב„חבצלת“ ע"י מאמרים ששלח מחוק-לארץ — מאמרים, שהפנו את תשומת-לבו של פרומקין לכשרונו הפובליציסטי של בן-יהודה. בן-יהודה השפיע על פרומקין, שיסכים לתביעותיו בנוגע לדיבור העברי, וכן שירסן את מלחמתו ב„חלוקה“, שכן לא בה ראה בן-יהודה את הבעיה העיקרית של הישוב. שותפות זו של פרומקין ובן-יהודה נמשכה כמה שנים, שבהן הכיר בן-יהודה את הישוב ואף התכוון להגשים את חלומו: להקים עיתון לפי רוחו, שיהא שונה בתכלית מזה של פרומקין ומן הדומים לו. נסיונו הראשון של בן-יהודה בהוצאת עיתון היה כתב-עת בשם „מבשרת ציון“, שגליונו הראשון יצא בטבת תרמ"ד (תחילת 1884). השתתפו בו בני העלייה החדשה (כגון פינס ומאירוביץ), ביחוד מן הביליזיים, מה שהתאים לשאיפתו של בן-יהודה — לשמש ביטוי לישוב החדש — ומה שהביא לסוף לידי ניתוקו מן „הישוב הישן“, שה„חבצלת“ היתה בטאון המובהק למרות מה שנלחמה בישוב זה. כתב-העת הנזכר של בן-יהודה היה להלכה תוספת ל„חבצלת“, אך למעשה היה בן-יהודה נוהג בו מנהג של עורך עצמאי. כל המאמרים, הרשימות והתיאורים, שנתפרסמו בכתב-עת זה, היו מוקדשים לענייני הישוב החדש ובעיותיו. בו התחיל בן-יהודה משתמש במניין-שנים מיוחד (לפי הזמן שעבר מחורבן-הבית) ובו הטיף להחייאתה של הלשון העברית בדיבור. ארבע חוברות יצאו מ„מבשרת ציון“ ומשפסקה הופעתן התחיל בן-יהודה מוציא עיתון משלו, בלא חסותו של פרומקין, ובעיתון זה — „הצבי“ — יש לראות את ראשיתה של תקופת בן-יהודה בעיתונות העברית בארץ — תקופה, שחוללה מהפכה גמורה באפיה של עיתונות זו.

הגליון הראשון של „הצבי“ יצא בירושלים בה' במר-חשוון תרמ"ה (או, לפי מנינו של בן-יהודה, בא' תתס"ז לחורבן; כל שנת-חורבן נסתיימה בתשעה באב, ומתשעה באב תרמ"ה התחילה שנת א' תתי"ז). עיתון זה, ככל העיתון-נים הירושלמיים הקבועים שקדמו לו, היה שבועון. השם „הצבי“ נבחר משום שרשיון לעיתון בשם זה היה בידי

הוא היה גם העיתון היחיד, שיצא בארץ בימי מלחמת-העולם הראשונה כשכל שאר העיתונים העבריים נפסקו. גליונו האחרון (מערב פסח תרע"ז) יצא אך זמן קצר בלבד קודם שנתחדשה העיתונות העברית בארץ אחר הכיבוש הבריטי.

את מקומה של ה"חבצלת", שכבר דעכה בשנים שקדמו למלחמת-העולם I, ירש עיתון חדש, שמילא את תפקידה בייצוגה של היהדות החרדית. עיתון זה, שנקרא בשם "מוריה", התחיל יוצא בירושלים בכ"ז בניסן תר"ע בעריכתו של י. י. לילין, ואף הוא הפך לעיתון יומי בתרע"ג (מגל' צ"ט ואילך). גם עיתון זה, ככל שאר העיתונים (חוץ נ"חירות"), נפסק בימי-המלחמה. במקום העיתונים באו קבצים, שנקראו בשמות שונים, ובהם הובאו, בצד דברי-ספרות ודיונים על ענייני-היום, גם חדשות וידיעות מכל חלקי-הארץ. רק בימים האחרונים למלחמה, משהתחילה הפלישה הבריטית, נדם כליל קולה של העיתונות העברית.

בצד העיתונות הנזכרת למעלה יצאו בארץ-ישראל לעיתים מזומנות גם קבצים מדעיים, תורנים ומקצועיים, אף אם בקנה-מידה קטן ביותר. העיתונות החקלאית ("האפר"), האכר היהודי"), המדעית ("המסדרונה", "ירושלים", "לוח ארץ ישראל", "המעמר" כולם של א. מ. לונץ), התורנית ("המאסף" של ר' בן ציון קואינקה, "תורה מציון", "אור תורה", ועוד) והחינוכית ("החינוך", וקודם לכן: "בית-הספר") מצטרפות אף הן לחוליות בשלשלת העיתונות העברית, וביחוד שפל אחד מפתביעת אלה היה בתחומי בבחינת מעשה-בראשית. אף עיתונות של נוער וילדים ועיתונות היתולית התחילה יוצאת בימים שקדמו למלחמת-העולם I.

התקופה החדשה, עם סיומו של הכיבוש הבריטי וחדושה של העיתונות העברית בארץ התחילה תקופה חדשה בתולדותיה של עיתונות זו, שסימניה המובהקים היו אלה: א) העיתון היומי היה מעכשיו ואילך יומי ממש ומילא בפועל את תפקידיו של עיתון כזה. התחומים בין העיתון היומי והשבועון, שקודם לכן היו מטושטשים, הוגדרו עכשיו בבהירות, ומשום כך נשתנה גם אפיים של השבועונים, שהתחילו יוצאים בתקופה זו; ב) מאחר שהעיתון היומי עסק בעיקר בענייני-השעה, לא נתן מקום מרובה לדיונים מקיפים בעניינים המיוחדים של מקצועות מרובים ושונים, ולפיכך התפתחה העיתונות המקצועית; ג) בצד העיתון היומי, ה"רציני", נוצרה גם עיתונות-הערב ה"קלה", וכן נוצרו שבועונים מצויירים; ד) התחומים בין הסופר והעיתונאי, שהיו מתחילה מטושטשים, נקבעים מעכשיו ביתר בהירות, ומתוך כך נתפתח בעיתונות העברית הסוג החדש של הרפורטאז'ה; ה) רוב העיתונים היומיים נעשים מוסדות גדולים ועצמאיים, שמקימים אכסניות-משנה לתחומי נושאים מיוחדים, וכמה מהם אף מקיימים הוצאות-ספרים; ו) בדומה לעיתונות העברית בחוץ-לארץ, יחדה גם עיתונות-הארץ מתקופה זו מקום חשוב לדברי-ספרות, מדע ואמנות — עפ"ר בגליונות של ערבי-שבת וערבי-הג; ז) מרכזיה של העיתונות עובר מירושלים לתל-אביב.

העיתונות היומית, זמן מה אחר הכיבוש הבריטי התחילה קבוצת-סופרים בירושלים מטפלת בהוצאתו של עיתון יומי, השם, שבחרו לעיתונם, "חדשות הארץ" (שגליונו הראשון יצא בכ' בסיון תרע"ט/18.6.1919), היה בעיקרו שמו של עיתון, שמימשל-הכיבוש התחיל מוציא בקאהיר ב1918:

שבן-יהודה נעשה מליץ של האוגאנדיזם. לא היה עוד עיתון עברי בעולם כולו, שהטיף בשקידה ובהתלהבות מרובות כל-כך לאוגאנדיזם כעיתונו של בן-יהודה. דבר זה גרם לכך, שאף הסופרים המועטים והמעולים, שישבו בא"י, התרחקו מעיתונו.

אעפ"כ הוסיף עיתונו של בן-יהודה להתפתח. ב1904 התחילה ה"השקפה" (מגל' 36 ואילך) יוצאת פעמיים בשבוע, וב1910 אף החליט בן-יהודה על הוצאת עיתון יומי בשם "האור". זה היה העיתון היומי הראשון שיצא בא"י. גליונו הראשון יצא בא' באדר תר"ע. הרוח החיה בעיתון זה היה בנו של בן-יהודה — איתמר בן אבי —, שחזר מחו"ל לשם עריכת-העיתון. העורך הצעיר הנהיג כאן כמה וכמה שיכלול-לים טכניים וחיצוניים, שהעיתונות העברית לא ידעה כמותם עד אז (כותרות גדולות, ביחוד לידיעות סנסאציוניות). "האור" נתקיים עד תרע"ה — ובשנים האחרונות לקיומו — בתקופת מלחמת-העולם I —, נעשה שוב שבועון או עיתון, שיצא פעמיים בשבוע.

עיתונות העלייה השנייה, מפנה גדול ומהותי בתולדות העיתונות העברית בא"י בא בימי העלייה השנייה (1904 ואילך). גלי-עלייה אלה הביאו לארץ עולים, שביקשו לשנות את יחסם של היהודים לעבודה. במאבקם על השלטת העבודה העברית ועל התאקלמותם בעבודה, וכן מהמת השקפותיהם המיוחדות בשאלות חברותיות ולאומיות, לא היתה עיתונותו של בן-יהודה לרוחם. ב1907 הקימו הפועלים את השבועון "הפועל הצעיר", שהיה בטאון של אנשי "הפועל הצעיר" וכן את השבועון "אנפאנג" בידיה, ששימש בטאון לפועלי-ציון (במקומו בא 1910 השבועון העברי "האחדות"). שני העיתונים הללו התחילו במלחמה בעיתונו של בן-יהודה ובכיוונו. לאכסניות אלו, וכן לאותה שהקימו ש. בן-ציון ודוד לילין: "העומר" (תרס"ז—ט), נתלקטו כמה מטובי הסופרים העבריים בארץ ובחוץ-לארץ. הקו המשותף לעיתונות חדשה זו היתה זיקה חדשה למציאות הארצי-ישראלית והעדר של אותה פאתטיות מיוחדת, שציננה את בית בן-יהודה, ושלדעת מתנגדיו היתה נבובה ואף הזיקה לישוב. המדורים הספרותיים הצטיינו ברמתם הגבוהה והיו מעין המשך של מדורים דומים באכסניות הספרותיות בחו"ל. על ברכיה של עיתונות זו גדלו פובליציסטים ומספרים, שכמה מהם זכו להשפעה מרובה אף מחוץ לתחומי הישוב (א. ד. גורדון, י. ה. ברנר, משה סמילנסקי, יעקב רבינוביץ, יצחק וילקנסקי, ר' בנימין, ועוד). לשונו של בן-יהודה "טוהרה" בעיתונות זו מתוך שימוש ביסודות המעולים שבה והרחקתם של החדושים, שהיו פסולים בעיני עורכיה. — עורכים אלה היו: יוסף אהרונוביץ ("הפועל הצעיר"), ד. בן-גוריון, י. ה. ברנר, י. בן-צבי, י. זרובבל ורחל ינאית ("אחדות").

עם התפתחותו של הישוב בירושלים התחילו יוצאים בעיר זו עיתונים חדשים, שעורכיהם ומשתתפיהם היו מתחילה עוזריו של בן-יהודה ושהושפעו ממסרתה של העיתונות שלו. מעיתונים אלה יש להזכיר את "החירות", שהתחיל יוצא בכ' באייר תרס"ט בעריכתו של אברהם אלמליח, ואחר זמן קצר — בעריכתו של חיים בן עטר. עיתון ירושלמי זה, שהיה בעל צביון "ספרדי", יצא מתחילה פעמיים בשבוע ואחר-כך (מא' בסיון תרע"ב) כעיתון יומי. הוא מילא תפקיד חשוב במלחמת-השפות, וזמן-מה אף השתתפו בו סופרים מעולים.

ובניה העיתונים של ההסתדרות יצאו ע"י "דבר", וכן קיים העיתון הוצאת ספרים משנתו הראשונה ואילך. ב-1931—1936 הוציא העיתון "מוסף לילדים", שנקרא אח"כ "מד" באדר א' תרצ"ו) בשם "דבר לילדים", המופיע כשבועון עד היום.

עם גידולו של הישוב והתפצלות ענייניו הישוביים והשקפתי המדיניות, התחילה המפלגה משמשת גורם חשוב בתולדותיה של העיתונות. כל משלגה ראתה חובה ראשונה לעצמה להקים לה עיתון משלה, מאחר שנראה היה לה, שאך באמצעותו של ביטאון כזה יהא בידה להילחם באופן יעיל על השקפותיה ולרכז לה מספר מרובה יותר של מצדדים. התנועה הרוויזיוניסטית, שהשתמשה מתחילה ב"דבר היום", הקימה בתרצ"א (1931) את העיתון היומי: "העם", שהופסק באותה שנה ע"י הממשלה. במקומו התחיל יוצא השבועון של התנועה הרוויזיוניסטית, ששימש ביטאון לאגף הקיצוני-המפקני שלה, "חזית-העם", ושבתקופת-קיומו הוחרף הסיכוי סוך בין הרוויזיוניסטים ותנועות-השמאל. "חזית-העם" הופסק ב-1934 כשהרוויזיוניסטים הקימו את העיתון היומי "הירדן" ב-1934 (בט' באדר תרצ"ד), שבמשך שנת הופעתו הראשונה הופסק פעמיים ע"י השלטונות הבריטיים, ולאחר שנתחדש והופסק שוב על-ידיהם ב-1936 לא יצא עוד כעיתון יומי, אלא כשבועון. ב-1938 הקימו הרוויזיוניסטים את העיתון היומי "המשקיף", שנתקיים עד אחר תקומתה של המדינה (1948). בכל העיתונים הללו השתתף בקביעות (עד מותו ב-1940) ז. ז'בוטינסקי. עורכיהם למעשה היו חליפות: י. ה. ייבין, ז. פון ניוז, א. אחימאירי, ב. נתניהו, א. בן-חורין וא. רמבה.

זמן קצר לאחר שנוצרה תנועת ה"חירות" נוצר העיתון "חרות", תחילה כשבועון ואחר-כך (בכ"ט באלול תש"ח) כעיתון יומי, שמתקיים עד היום. האכסניה לנוער של "חירות" ("חירות לנוער") קיימת מתש"ג.

הציונות הכללית, שמתחילה ראתה את בטאונה ב"הארץ", לא יכלה עוד, אחר התפצלותה לשני אגפים (ימני ושמאלי), להסתפק בעיתון זה, והאגף הימני הקים לעצמו בערב סוכות תרצ"ו עיתון יומי משלו בשם "הבוקר". עורכיו הראשונים של עיתון זה היו בן-ציון כ"ץ וא. דרויאנוב; עורכו לאחר מכן (עד מותו ב-1954) היה יוסף הפטמן. עיתון זה ייצג, בין השאר, את חוגי השרדסנים ובעלי-התעשייה בארץ, וכן את הפועלים המסונפים לאירגון העובדים הציונים הכלליים. במשך שנתיים הוציא "הבוקר" תוספת מיוחדת לילדים בעריכתו של י. חורגין (תש"ג—ה). אחר-כך הוקצה מדור לילדים בגוף העיתון.

זמן קצר אחר ייסודו של "הבוקר" התחילו גם החוגים הדתיים מטפלים בהכנות להוצאת עיתון יומי. גליונו הראשון של עיתון זה, שנקרא בשם "הצופה", יצא בירושלים בכ"ו באב תרצ"ז; לאחר זמן קצר עבר לתל-אביב. מתחילה יצא במשך כמה חדשים שלוש פעמים בשבוע, ומי"ג בטבת תרצ"ח נעשה עיתון יומי. עיתון זה הקדיש מקום מרובה לבעיות הדת והרבנות, וכן לכל מה שיש בו עניין לאדם הדתי בישראל. מלחמה לו, לעיתון זה, בדתיים הקיצונים מזה וב"חששים" מזה. מתש"ז מקיים "הצופה" שבועון לילדים בשם "הצופה לילדים".

ההתפעלות וההתפלגות מטעמים מדיניים פגעו במרוצת-הזמן גם במחנה-הפועלים, והחלק, שהיה מורכב בעיקרו מחברי "השומר הצעיר", יצר את העיתון היומי "משמר"

"חדשות מהארץ". לסוף הושמטה התיבה הראשונה: "חדשות" ומגל' 131 (י' בכסלו תר"ף/2.12.1919) נקרא העיתון בשם: "הארץ". עורכיו הראשונים נתחלפו בזמן הראשון (נ. טורוב, ש. פרלמן, ליב יפה, ז. ז'בוטינסקי, מרדכי בן הלל הכהן, ועוד), ורק כשעבר העיתון לתל-אביב (ב-1923) וד"ר משה גליקסון נתמנה כעורכו הראשי, נכנס העיתון למסלול-הקבע שלו.

העיתון, שחבר עורכיו וסופריו הראשונים נמנה על יוצאי-רוסיה, שהיו בעלי מסורת דמוקראטית-ליבראלית, השתדל לייצג כיוון זה בתנאי המציאות הארצי-ישראלית. "הארץ" הוא העיתון הקבוע היחידי מעיתוני-הארץ, שלא היה תחת מרות מפלגתית. בדברים השנניים במחלוקת נקט לעיתים קרובות עמדה מתוכנת-פשוטית. גליקסון התמיד בעריכת-העיתון ארבע-עשרה שנה. זמן קצר לאחר שפרש מן העיתון נרכש "הארץ" ע"י ש. ז. שוקן, שמינה את בנו ג. שוקן, כעורך ראשי.

עוד בתקופת "חדשות מהארץ" הוציא העיתון תוספת ספר-רותית בשם "שי של ספרות" בעריכתו של ש. בן ציון (תרע"ח—ט), ומשנתרחבה יריעת-העיתון נתרחה גם התוספת הספרותית שלו, שאיכסנה את מיטב הסופרים, המשוררים והחכמים העבריים בא"י. לציון מיוחד ראויים שני הקבצים על הרמב"ם, שיצאו בתרצ"ה. מוזן לזמן עשה העיתון נסיונות להוציא גם עיתון לילדים. הניסיון האחרון בתחום זה הוא "הארץ שלנו", היוצא משבט תש"א.

בין הסופרים, שהקימו את "הארץ", היה מתחילה גם א. בן-יהודה, אך עד מהרה נתברר לו, שדעתם של חבריו אינה כדעתו לא בשאלות-השעה ולא בשאלות-הלשון, ועל-כן סייע לבנו, איתמר בן אבי, בהקמת העיתון היומי "דבר היום" (שגליונו הראשון יצא ב"ב באב תרע"ט/8.8.1919). במשך שמונה-עשרה שנות-קיומו של עיתון זה עברו עליו גילגולים מרובים. מתחילה היה בן אבי העורך והמכוון את דרכו של העיתון, והוא גם הנהיג בו כמה חידושים, שנתקבלו אחר-כך גם על דעתם של שאר מוציאי-העיתונים: כך היו עד שנת 1929 כל העיתונים היומיים, שיצאו בארץ, עיתוני צהריים; בן-אבי היה הראשון, שהוציא עיתון-בוקר; כמורכז הוזיל את מחירו על העיתון. בדצמבר 1928 קיבל לידו זאב ז'בוטינסקי את עריכת העיתון, שנעשה ע"י כך בטאונה של התנועה הרוויזיוניסטית. ב-1930 חזר בן-אבי למערכת, אך לזמן קצר בלבד, ומתרג"ג ואילך נערך העיתון ע"י ש. פרלמן ופ. גינזבורג, ואח"כ על-ידי בר-דרורא. בתרצ"ו פסקה הופעתו של העיתון (בגליונותיו האחרונים יצא ביחד עם "חדשות אחרונות", עיתון יומי בעריכתו של פ. גינזבורג, שפסק בתרצ"ז).

עד שנת 1925 היתה העיתונות היומית "אזרחית" בעיקרה. משלגות-הפועלים השתמשו בשני השבועונים, שעמדו לרשותן: ה"קונטרס" (של אחדות העבודה) וה"פועל הצעיר" (של מפלגת "הפועל הצעיר"). בט' בסיון תרפ"ה (1.6.1925) הוקם "דבר", העיתון היומי של ההסתדרות-העובדים, שהתחיל יוצא בעריכתו של ב. כצנלסון. עיתון זה, שטיפל בענייני-עבודה ובבעיות-הפועלים מנקודת-המבט של הרוב בהסתדרות-העובדים הכללית, וכן בבעיות הארץ בכללה, משך אל "המוסף" הספרותי שלו, שיצא בכל יום ששי, כמה מחשובי הסופרים והמשוררים, מן הוותיקים והצעירים כאחד (ביחוד בתקופת עריכתו של דב שטוק [סדן]). הרבה מן העיתונים

כת ק. כהנא). כעיתון יומי התחיל עיתון זה מופיע ב-15.7.51; מתחילה יצא כעיתון-צהריים וזמן קצר אחר-כך כעיתון-בוקר (19.8.51). אף עיתון זה מוציא תוספת לנוער וליילד בשם „שערים“.

במשך כל תקופת-המאנדאט נעשו נסיונות שונים להקים עיתונים יומיים נוספים בירושלים, תל-אביב וחיפה. אך כל הנסיונות הללו לא הצליחו, ולכל היותר נסתיימו בהקמת עיתונים, שיצאו במשך ימים, שבועות או חדשים מועטים בלבד. כאלה הם „החרות“ של א. אלמליח ומ. לניאדו, שיצא בירושלים ב-1933, ו„הזמן“ של בן-ציון כ”ץ, שיצא בתל-אביב ב-1935. בתקופת קיומה של מדינת-ישראל ניסתה המפלגה הפרוגרסיבית לקיים עיתון יומי בשם „זמנים“. הוא התחיל יוצא בכ”ט באלול תשי”ג ונפסק בסוף 1955.

עיתונות-ערב. כאמור, היתה כל העיתונות העברית (חוץ מ„דואר היום“) עד 1929 עיתונות-צהריים — כלומר, „עיתונות ערב“. סיבו-הדבר היתה נעוצה באורך הזמן, שהיה דרוש לדיעות של סוכנות-רויטר כדי להגיע מקאהיר לא”י (ברכבת). היה זה דבר רגיל באותן השנים, שהטל-גראמות של רויטר ושל סוכנויות אחרות, שהיו נשלחות למצרים, נתפרסמו בעיתונות העברית בארץ באיחור של שתי יממות לערך. בסוף 1929 התחילה סוכנות-רויטר (באמצעות סט”א) ממצאיה במישרים ידיעות טלגרפיות לא”י — מה שאיפשר את הופעתם של העיתונים בבוקר; וכן שימשו המאורעות של 1929 גורם חשוב לשינוי זמן-הופעתם של העיתונים. התפתחות נוספת באה ב-1933, שנת השתלטותו של היטלר בגרמניה. ההתעניינות המרובה במת-רחש באירופה, הרווחה הכלכלית שהיתה אז בארץ, והמתחיות הציבורית, שנוצרה בקשר למשפט רצח-ארלוזורוב, הביאו לידי יצירת עיתונות-ערב, או ביתר דיוק: עיתונות, שהופיעה בשעות-הצהריים. עיתונות זו כללה מדורים מנוקדים בצירוף ביאורים בסוגריים לגרמנית, שהיו מכוונים לעולי-גרמניה.

קדמו לעיתונות-ערב זו, שנכנסה למסלול-קבע ב-1933, נסיונות של הוצאת עיתוני-ערב כתוספות לעיתוני-הבוקר. בכ”א במרחשוון תר”ץ (24.11.1929) התחילו יוצאים עיתוני-ערב של „הארץ“ („הארץ של ערבית“) ושל „דאר היום“. שניהם לא האריכו ימים ונפסקו לאחר זמן קצר. לאחר שנים חידש „הארץ“ את עיתון-הערב שלו בשם „השעה“, שנתקיים כחמש שנים (1938—1942). ב-1948 התחיל „הארץ“ מוציא שוב עיתון-ערב בשם „יום-יום“, שנפסק ב-1949. דומה לזה היה גם גורלו של עיתון-הערב של „הבוקר“ (שיצא לסירוגים בשם „השחר“ ו„הבוקר“). הוא נתקיים כמה שנים ונפסק. מתחילת 1942 הוציא גם „דבר“ מהדורת-צהריים, שנתקיימה עד סוף 1949.

עיתוני-צהריים אלה של עיתוני-הבוקר לא יכלו לעמוד בהתחרות עם עיתוני-הערב מן הסוג שנוצר מסוף שנות ה-30 ואילך. עיקר החידושים של עיתונות-ערב מיוחדת זו, שלא היתה קשורה בעיתוני-הבוקר, היו: ידיעות קצרות, כותרות בולטות ונוסח-כתיבה „קל“ ומושך את הרבים — דברים, שלא היו מקובלים על עיתוני-הבוקר. כשפרצה מלחמת-העולם II הוקם עיתון-הערב „ידיעות אחרונות“ ע”י עזריאל קארליבאך, שלימים עזב עיתון זה והקים עיתון אחר בשם „ידיעות מעריב“, ששמו נתקצר אחר-כך ל„מעריב“ (ב-1948). אחר-כך התחילו יוצאים עיתוני-ערב נוספים,

(בכ”ז בתמוז תש”ג/30.7.1943). עיתון זה, שבתקופת-קיומו הראשונה נלחם בתכנית-בילטמור (ראה למעלה, היסטוריה, עמ’ 560), שימש במשך שנים ביטוי של אופוזיציה למפלגת פועלי-ארץ-ישראל ולעמדתה בישוב ובהסתדרות. ב-1944 באה התפלגות נוספת בתוך מפלגת פועלי א”י, והפלג הפורש הקים לעצמו כבמה מיוחדת — את השבועון „ידיעות התנועה לאחדות העבודה“ (שאח”כ נתקצר שמו ל„לאחדות העבודה“). עיתון זה התקיים מ”ח בסיון תש”ד (19.6.1944) עד תחילת 1948. באותו זמן נתאחדה התנועה של לאחדות-העבודה ופועלי-ציון עם השומר-הצעיר וכביטאון לתנועה מאוחדת זו, שנקראה בשם „מפלגת הפועלים המאוחדת“ (= מפ”ם), שימש עכשיו העיתון היומי „על המשמר“ (מיום 25.1.1948 ואילך), שאח”כ נקרא בקיצור „משמר“. השם הקודם של „לאחדות העבודה“ ניתן עכשיו לירחון של המפלגה המאוחדת. אף „על המשמר“ הוציא עיתון לילדים בשם „משמר לילדים“ (מתחילה בתב-נית גדולה — ב-1946/45, ואח”כ — מערב ראש-השנה תש”ו — בתבנית מוקטנת).

התפלגותה של „מפלגת-הפועלים המאוחדת“ גרמה ליצי-רתם של כלי-ביטוי חדשים. הסיעה הפורשת הראשונה (סיעת למדן) הקימה את השבועון „מאבק“ (54—1952), שפסק לצאת כשחבריה נכנסו למפלגת פועלי ארץ-ישראל. סיעה פורשת שניה (סיעת סנה) קיימה את השבועון „שמאל“, שנפסק עם כניסת חבריה למפלגת הקומוניסטים הישראלית. סיעה שלישית („לאחדות העבודה“) התחילה מוציאה את „למרחב“ (2.6.1954) מתחילה כדו-שבועון, ואחר-כך (מסוף 1954 ואילך) כעיתון יומי. עיתון זה קרא על התוספת שלו לספרות בערבי שבתות וחגים את שם השבועון הספרותי „משא“, שב-1951—1954 נתקיים כבמה עצמאית ושימש כלי-מבטאם של הסופרים הצעירים הקרובים למפ”ם ושחדל להופיע לאחר ההתפלגות.

העיתונות הקומוניסטית מונה את שנות-קיומה משנות העשרים ואילך. במשך שנים יצאה במחתרת ועל-פי רוב כשכפול. העיתון היומי של הקומוניסטים „קול-העם“, שהת-חיל יוצא ב-14.2.1947, רשם בראש גליונו הראשון: שנה 11. עיתון זה ראה את עצמו כהמשך של „קול העם — אורגן המפלגה הפלשתינאית“, שהתחיל יוצא ב-1936, קצתו בדפוס וקצתו בשכפול. ככל שאר עיתוניה של המפלגה הקומוניס-טית, מייצג אף עיתון זה בעקביות את הקו המדיני, שנקבע במוסקווא. קו זה עובר כחוט-השני בכל מדוריו של העיתון, לרבות המדור הספרותי שלו. פלג אחר של קומוניזם מייצג מ. שטיין בעיתוניו השונים, וכן ב„עיתון הדמוקראטי“, שהוא מוציא מתחילת 1945 — להלכה כעיתון יומי, ולמעשה לעיתים רחוקות.

אף לאגודת-ישראל ולפועלי אגודת-ישראל יש מסורת ניכרת של עיתונות בארץ, אע”פ שלעיתונות יומית זכו חוגים אלה אך בשנים האחרונות. כלי-מבטאה של אגודת-ישראל הם „היומן“, „קול ישראל“ ו„המודיע“, היוצאים בירו-שלים. עיתון אחרון זה הוציא גם (משבט תשי”ב) את „המודיע לילדים“ (ששמו נשתנה אח”כ ל„המודיע הצעיר“). פועלי אגודת-ישראל מקיימים (מל”ג בעומר תש”ט) שני עיתונים יומיים, אחד בירושלים בשם „הקול“ ואחד בתל-אביב בשם „שערים“. בשם העיתון האחרון היה נקרא במשך שנים בטאונם של פועלי אגודת-ישראל, שיצא מתחילה לעיתים מזומנות ואח”כ כשבועון (מכ”ו בטבת תש”ה, בערי-

### האמנויות

האמנויות הפלאסטיות. — 1. ציור. במאה ה-19 לא נתגלתה בא"י האמנות התיאורית שעל-פני השטח — ציור, רישום וגראפיקה — אלא ביצירות עממיות בלבד. אנו מוצאים ציורים על כתובות, וכן במורידרך לעולי-רגל יהודיים; "מזרחים" מקושטים בהדפסי-אבן (שנדפסו ברובם בחוץ-לארץ); תיאורים באמצעות רקמות — על מפות לשבת ולפסח ועל מגבות-קידוש; ופה ושם אף קישוטים של קירות-בניינים, כגון בבתי-הכנסיות שבעיר העתיקה של ירושלים או של צפת.

תולדותיו של הציור כפעולה אמנותית מכוונת פותחות בא"י רק סמוך לתחילת המאה ה-20, כשביקרו בארץ כמה אמנים מאירופה, כגון אברהם נוימן (1873—1942), שמוצאו מגאליציה. נוימן ניסה למסור את הנוף הארצישראלי באמצעות הצבעים החזקים של האימפרסיוניזם המזרח-אירופי שלו; תמונותיו מעידות על רוח ערה, הקפדה אמנותית וחוש טוב לרשמיי-צבע.

אולם משפן של ממש מצא לו הציור בארץ רק עם ייסודו של "בצלאל" — בית-מלאכה ובי"ס למלאכת-מחשבת — שהוקם ב-1906 ע"י הפסל והצייר בוריס שץ (1866—1932; ע"ע). לפי תכניתו של שץ נועד "בצלאל" ליצור אמנות חדשה, שתבוצע בטכניקות אירופיות, אך תהא מבוססת על המסורת המזרחית-יהודית; הציור תפס בתכנית זו מקום חשוב, אך לא מקום ראשון, וכן חסר היה בוריס שץ, למרות מעוף-חזונו והתלהבותו היוצרת, כמה מן היסודות, שהיו דרושים לגישום חלומו, וחסרונות אלה נשתקפו גם בראשיתו של הציור הארצישראלי. עם עלייתו לארץ הביא עמו שץ מגרמניה את ידיו משה אפרים לילין (1874—1925), שנולד בגאליציה, אך כבר קנה לו באותם הימים פירסום בגרמניה. בהשפעתם של מחדשי קישוט-הספר האנגליים, ויליאם מוריס ופירדסלי, תרם לילין תרומה חשובה ליצירת סיגנון של אילוסטראציות בגרמניה, ואף היה מן המייסדים של "סיגנון-הנוער" (Jugendstil) הגרמני, אך באירופה כבר נתפתחו באותה שעה זרמים חדשים באמנות, שהיו שונים בתכלית מן הקודמים — סזאן מת סמוך לאותה שנה, ופיקאסו נמצא ב"תקופה הוורודה" שלו — ואילו לילין, שבא לירושלים כדי לפעול בה כמורה לציור, הביא עמו את סיגנונו הקווי המיושן. לילין את הארץ.

המורה השני לציור ב"בצלאל" היה שמואל הירשנברג (1865—1908), שהגיע ב-1907 מפולניה לירושלים דרך מינכן, פאריס ואיטליה. הירשנברג, כרבים מן הציירים היהודים בני דורו, כמעט שלא שם לב אל הפירות, שנתנה האמנות בזמנו באירופה המרכזית והמערבית. הוא היה נאטוראליסטן אקא-דמי; וגם בעיניו היו העיקר הנושאים, שטיפל בהם ושוכבו ברובם על ציר אחד: גורל היהודים בגלות. בא"י התחיל מצייר את נוף-הארץ, את טיפוסי האנשים, שפגש בה, ואת בתי-הכנסיות העתיקים שלה; ביצירות אלו נעדרים הגונים האפורים וה"דהויים" של תמונות-הגלות שלו, והגונים הבהרי

כגון "המברק", מיסודם של "לוחמי חרות ישראל" (לח"י), שנתקיים תקופה קצרה (בשנות 1947/48), ועיתון-ערב של מפלגת פועלי-ארץ-ישראל: "חדשות הערב" ואח"כ "הדור" (שנפסק ב-1955). גוסף על כך יצאו עיתוני-ערב בירושלים ("בערוב היום", תוספת-ערב לעיתון "היום", שיצא ב-1948, "המבשר" של אגודת-ישראל, שיצא מתחילה כעיתון-ערב, ואח"כ כעיתון-בוקר ולבסוף כשבועון) ובחיפה ("הכרמל", ב-1938), ועוד. סופם של כל העיתונים הללו היה, שהוצאתם פסקה לאחר תקופת-קיום קצרה. בסוף 1955 נשתיירו אך שני עיתוני-ערב בלבד: "ידיעות אחרונות" ו"מעריב" (שניהם בתל-אביב).

עיתונות יומית מנוקדת. כדי להשפיע על ציבור העולים החדשים, שעדיין לא שלט כראוי בעברית, וכן כדי לסייע להם ברכישת-הלשון, נעשו כמה נסיונות להוציא עיתון יומי מנוקד. ניסיון ראשון ממין זה היה העיתון היומי "הגה", שהתחיל יוצא ע"י "דבר" בערב פסח ת"ש (22.4.1940). עיתון זה, שמשך אליו סופרים מבני העליה החדשה (ביחוד מבני העליה הגרמנית), הביא ביאורים בגרמנית למלים עבריות קשות. "הגה" פסק לצאת ב-1946 ועמו פסקה העיתונות המנוקדת בתקופת-המאנדאט. היא חודשה רק במדינת-ישראל — מתחילה על-ידי משרדי-הממשלה, שהוציאו שבועון מנוקד מיועד לעולים. "דבר" התחיל ("בכ"א בסיוון תשי"א/1.7.1951) מוציא עיתון יומי מנוקד בשם "אומר" היוצא עד היום (1956). ביאורי-המלים והחומר העיתונאי המובאים ב"אומר" מותאמים לקיבוצי-הגלויות המרובים והשונים, שלהם הוא מיועד.

כתבי-עת. מחמת אפיה המיוחד של העיתונות היומית והשבועית, שהתחילה מתפתחת אחר מלחמת-העולם I, נתבלט ביותר ההבדל המהותי בינה ובין דו-השבועון, הירחון, הרבעון וכד' עד לשנתון הקבוע. כל הסוגים הללו של כתבי-עת זכו לשיגשוג מסויים אחר מלחמת-העולם I; כמה מהם נתקיימו זמן ממושך וכמה מהם מילאו תפקיד חשוב בהתפתחות הרבגונית של הישוב העברי בארץ; מספרם כיום מגיע למאות. אך כל כתבי-העת הללו אינם עניין לסקירת העיתונות בארץ, אע"פ שיש לראותם מכמה בחינות כילדי-רוחה וצאצאיה של עיתונות זו (וע"ע עברית, עתונות; עב-רית, ספרות).

מ. פרובסט, העתונות העברית בהתפתחותה הכרונוולוגית (1920—1728), אחיאסף (לוח) י"ג, תרפ"ג, 237—291; הנ"ל, חומר מספרי לתולדות התפתחותה של העתונות הישראלית לארצותיה, שנותיה וזמניה בצירוף טבלאות, קרית-ספר ב, 214—214; העתונות ארץ-ישראלית (רשימת העתונים וכו') מטעם בית הספרים הלאומי, 1926; העתונות הישראלית בא"י מאז היותה ועד ראש שנת תרפ"ט, רשימה ביבליוגראף פית ערוכה בידי מ. פרובסט וד. קלעי, תרפ"ט; ז. פבונר, שבעים שנה לעתונות הישראלית בארץ ישראל (רשימה ביבליוגרפית), תרצ"ב; ש. שונמי, מפתח המפתחות, 1936, 57—65; קובץ מאמרים לדברי ימי העתונות בא"י, א—ב, תרצ"ה-תרצ"ו; א. ר. מלאכי, העתונות הירושלמית, לוח א"י, ט"ז, 107—136; ש. ל. ציטרון, "הלבנון", העולם ר, 1912; גלי כ"ח-ל'; ג. קרסל, "הלבנון", ח"ב, חבצלת, תש"ג; מבחר כתבי י. ד. פרומקין, בצירוף הערות ומבוא מאת ג. קרסל, תשי"ד; יהודה וירושלים" בצירוף הערות ומבוא מאת ג. קרסל, תשט"ו; י. כנעני, אליעזר בן יהודה, חומר ביבליוגרפי, מורה ומערב, ג', תרפ"ט; אסופות, קובץ ד', 1954 (מוקדש בעיקרו לתולדות עיתונות-הפרעלים); J. Lin, Die hebraische Presse, 1928; Register of the Palestine Press, 1946 (שלוש רשימות מטעם מחשלת-המאנדאט). ג. ק.





י. פֶּרֶי : כובסת (תבליט עלינבי צבעי-שמן), 1954

פֶּאן נולד ברוסיה, למד בפאריס ובאמסטרדאם והיה ידוע כצייר של תמונות-ז'אנר רוסיות בסגנון קישוטי. אך ביחוד הוא מצטיין כרשם וכליתוגראף, וכן כצייר-פסטל. בתקופת הפרעות, שנערכו ביהודי-רוסיה אחר 1918, צייר סידרה של תמונות-פאסטל מזעזעות על רדיפות-היהודים (כיום בבית-הנכות של „בצלאל“), אך גם הוא נהה אחר המוס-כמות המוטעים של מסורת-„בצלאל“ והתחיל מתאר טיפו-סים מקראיים בדמות של ערבים בני זמננו, ועלידי כך דימה לקרב את התנ"ך לתפיסתם של בני-דורנו. לא היה לו, לפֶּאן, כוח-החזון, שהיה דרוש כדי להפיח רוח-חיים בדמויות שצייר, ולפיכך נאחז בעי-קר בצד החיצוני, כגון לבוש ותכשיטים, באופן שאבות-האומה נראים בציוריו כאילו הם שחק-נים בתחפושת.

אחד מן התלמידים הוותיקים של „בצלאל“, ששימש אח"כ מורה במ-כון זה, הוא אהרן הלוי (נר' 1887), שפיתח סיג-נון עצמאי ברישום. הלוי חיה בתקופת פעילותו ב„בצלאל“ חיי-חלוץ טי-פויסיים: הוא היה שומר בקיבוץ, דיג, גנן — אדם, שביקש להתערות במצי-אות. ברוח זו צייר את הנוף על אילניו ושאר גידוליו בקפדנות דקדק-נית, שמקרבת אותו לזרם של הפרימיטיביזם.

רים יותר, שמציינים אותן, מעידים על כוח-ההסתכלות שלו ועל ההשפעה, שהשפיעו ניצני החיים החדשים, שמצא בארץ, על רוחו. כיוון חדש זה ביצירתו לא הספיק להתפתח, כי הירשנברג מת שנה אחת לאחר שעלה לארץ.

שאר האמנים, שהורו אח"כ ב„בצלאל“ — כגון אהרן לחובסקי, אריך גולדברג ודויד שור — לא יכלו להצביע על מפעלים חשובים כציירים, או — כמו לֹר קרסטין (1868—1938) — נצטמצמו בציור אקדמי של מחזות עגומים מחיי היהודים בעיירה הרוסית. במשך מלחמת-העולם ו הוגלו או ברחו רוב המורים והתלמידים של „בצלאל“ מן הארץ. אך משנסתיימה המלחמה מיהרו ברובם לחזור אליה. תלמי-דים לשעבר שימשו עכשיו כמורים ב„בצלאל“ במקצוע הציור: אדולף פֶּרמן, זאב רֶבן, מ. גור-אריה, י. אייזנברג ושמואל לוי.

בוריס שֶׁך נשאר נאמן בעקשנות לאידיאל האמנותי הצר שלו, ולא הרשה למורים ולתלמידים שבמחיצתו לשים לב למהפכה הגדולה, שבאה בסוף המאה ה-19 באמנות של אי-רופה ושם 1900 ואילך שיוותה לה פנים חדשות. כל אמני-„בצלאל“ אלה האמינו, שאמנות היא יהודית כשהיא מתארת מחזות מחייהם של היהודים; ומכיון ששרשי עולמם היהודי היו נעוצים עפ"ר בערי-מולדתם במזרח-אירופה, הירבו לצייר מחזות מקהילותיהם הקטנות. הזהות של דת ויהדות היתה לרובם דבר שבמוסכמות, ואת הארץ הוסיפו לראות — אף לאחר שישבו בה שנים הרבה — בעיניהם של תיירים מופ-תעים; מפני-כן מוצאים אנו בין יצירותיהם שפע תמונות של מקומות היסטוריים בארץ ושל טיפוסי פלחים ובדוים, שתוארו עלידיהם לפרקים כדמויות מקראיות. כיוון שאמני-„בצלאל“ אלה התחילו כמעט כולם כמבצעי מלאכת-מחשבת, נסתמן בתמונותיהם ובאילוסטרציות שלהם האופי הקישוטי של „סיגנון-הנוער“; אף לא אחד מהם ידע, שציור פירושו בניין תמונה באמצעות צבעים.

באישיות עצמאית יותר חונן אָבֶל פֶּן (שמו הקודם: פֶּרמן; נר' 1883), שבא ל„בצלאל“ זמן קצר אחר מלחמת-העולם I.



מ. שמי (שמירט): צפת (צבעי-שמן), 1950



ראובן: עציזית בגליל (צבעי-שמן), 1955

אחת, שמתארת את משפחתו, מצויירת בסיגנון זה. ראובן הוא רשם ואקווארליסטן מצויין, שצייר שורה ארוכה של רישומים מנוף הארץ ומטיפוסיה; באלה אין למצוא עוד את הרוח הקישוטית של אמנות, שכל עניינה ב„תוכן“, אלא עדיף בהם הקו השופע חיים וכתם-הצבע החינני. במרוצת-הזמן פיתח ראובן בציורי-השמן שלו סיגנון, שבו מתוארים נופי-הארץ במעוף וירטואוזי ובצבעים בהירים; ואפילו כבודתו המדכאת של יום-המסין נמסרת בהם בחן. עומק-הרגש ושגב-הרעיון אינם בראש דאגותיו של ראובן; אך השפעתו על חייה-אמנות, וכן פעילותו באירגון הערוכות, מייחדים לו, ביחד עם אמנותו העליזה והאידיאליסטית, מקום בולט בתולדות-האמנות בארץ.

שונה ביסודו מראובן היה האמן השלישי בקבוצה הנזכרת, העמקן מנחם שְׁמִי (שמו האמיתי: שְׁמִיט; נר' ברוסיה; 1894—1954). עד סוף ימיו נאבק שְׁמִי על התיאור הציורי של המציאות — הנוף והאדם — ברוח האסכולה של סזאן וה„פוביסטים“ (Fauves); בכל אחת מתמונותיו בנה בעקשנות את הנושא שלו מתוך צבעיו. רק פעם אחת, ב-1923, צייר תמונות בהשפעת הנאוקלאסיציזם של פיקאסו; אך עד מהרה חזר לדרך של תלמידי-סזאן. מבחר-הצבעים של שְׁמִי הלך ונתבהר במרוצת התפתחותו. דיוקן-האשה שלו משנת 1936, הבנוי על גוני אדום וצהוב, הוא מעשה-ידי-אמן, כשהגיע במלחמת-העולם II עם הגדוד העברי לאיטליה,

בזריס שץ — יוצרם של חייה-אמנות בארץ — שבעיקרו היה פְּסָל ותבליטן, אך בצעירותו ובשנות-חייו האחרונות הירבה גם לצייר — עשה מאמצים נואשים כדי לקיים את „בצלאל“; אלא שבאותו זמן עצמו כבר נתמוטט המוסד מבחינה רעיונית. באה קבוצה של תלמידים לשעבר, שרובם שהו בינתיים בארצות-חוץ, והחליטה לשים קץ לגישה המיושנת ולשאוף לציור שיהא אמנות לשמה. „מורדים“ אלה במסורת „בצלאל“ הם שייסדו בפועל את הציור האִי החדש. בראש קבוצה זו עמד ישראל פְּלִדִי (נר' 1893). שעלה לאִי ב-1907 ועזב אותה בתחילת מלחמת-העולם I. ב-1920 חזר לארץ והתחיל מפתח סיגנון אֶכְסְפֶרְסִיוֹנִיסְטִי עצמאי, שהיה מושפע מן הציור המודרני, הצרפתי והגרמני. מתחילה צייר טיפוסים מבני-הארץ ודיוקנות, בצורות נמרצות ואדי-רות כאחד. בזמן מאוחר יותר, לאחר ששהה בפאריס, פנה פְּלִדִי לנאטוראליזם רומאנטי, וכיום הוא מעצב סיגנון מופשט משלו (עי' להלן).

חשיבות מרובה היתה לתמונות, שיצר אז ראובן רובין (נר' ב-1893 ברוסיה). מתחילה הושפע ראובן משץ; אך אף בתמונותיו הראשונות כבר ניכרת עצמאות ציורית אמיתית, שלא היה בינה ובין מסורת-„בצלאל“ ולא כלום. ראובן הירבה לנדוד בעולם. ב-1920 הציג את יצירותיו בניו-יורק, וכשחזר לארץ דבק בו, באמן זה — שביסודו אינו פשטן כלל וכלל —, משהו מן הפרימיטיביות של אנרי רוסו; תמונה

חובסקי), בולטים קו עירני וקומפוזיציה בהירה. תמונות-הנוף, שביצע בצבעי שמן וטמפרה, מעידים על דמיון-צבעים עשיר ומאורגן. אמנותו אינה עמוסה בעיות, אך היא נלבבת באצילות-הרגש שבה, מצויינת בביצועה הטכני ובתיאור ציורי ממשי של הארץ, על נוֹפיה ואנשיה.

ציונה תג'ר (נולדה ביפו, 1900) הת-חילה ב1921 את לימודיה ב„בצלאל“, אך גם היא הצטרפה לקבוצה של פלדי, ראובן, ליטבינובסקי וגוטמן, ולא לסיגנון „בצלאל“ הקודם של שץ ופן. לאחר שלמדה בפאריס אצל אנדרה לוֹט (Lhote) פיתחה מ1925 ואילך סיגנון בתר-קוביסטי; לאחר זמן חזרה, ביחוד בתמונות-הנוף שלה, לסיגנון של אסכולת סזאן.

על יוצאי-„בצלאל“ אלה, שסללו את הדרך לאמנות צרופה, נוספו אחר מלחמת-העולם ו כמה עולים חדשים, שהתפתחותם ברוח האמנות המודרנית הושפעה מן האסכולות של פאריס וניו-יורק. ב1920 יסדו אמנים אלה „איגוד אמנים עבריים“; ב1923 עלה בידיו של יוסף וריצקי, שעלה אז לארץ, ביחד עם שמואל לוי ועם הפסל מלניקוב, לארגן תערוכות במגדל-דוד שבירושלים. ע"י כך התחילו למעשה את חיי-האמנות בארץ. אמנם הרמה של היצירה הות, שהוצגו בתערוכות אלו, היתה בלתי-שווה: עבודות בנוסח-„בצלאל“ המיושן היו מוצגות על-יד העבודות המתקדמות של הציירים הצעירים יותר, שאגב, סבורים היו, שמחובתם ללכת בעיקר בעקבותיהם של הציירים היהודיים שאגאל, מודיליאני ואחרים (סברה, שאף היא נבעה ביסודה

מן המסורת של „בצלאל“). אך הרמה האמנותית נתעלתה על-ידי זרימתם של אמנים חדשים לארץ, ע"י התערוכות השנתיות, שנערכו במגדל-דוד עד 1928, ואחר-כך במקומות שונים בתל-אביב, ולסוף ע"י המגע הרחובי, שנתפתח בין אנשי-האמנות (סופרים, ציירים ומוסיקאים).

בתערוכות-הציורים, שנתרבו בארץ בתקופת-המאנדאט, וביחוד בשנות ה30 וה40, נראו יצירות בכל הסיגנונות מן הנאטוראליזם האקאדמי עד לציור המופשט. כמה מן האמנים היו מאורגנים לזמנים קצרים בקבוצות קטנות בעלות תפיסה אמנותית מסויימת; אך רק ב1947 נוסדה ביזמתם של יוסף זאריצקי ומארסל יאנקו קבוצה גדולה יותר ובעלת חשיבות בשם „אפקים חדשים“. גם בקבוצה זו, שמנתה מתחילה 18 אמנים, יוצגו כיווני-סיגנון שונים; משותף לחבריה היה אך הרצון לשחרר את הציור הישראלי משארית הפרובינציאליות, שהיתה בו, ולהראות לציבור דרכים חדשות בבניית-עולם בצבעים; כשלב ראשון במאמציהם ראו את התפתחותו של שיכלול פורמאלי. ואולם בתערוכות הבאות של „אפקים חדשים“ אפשר היה להבחין בחילוקי-דעות ביחס לכיוון הרצוי של האמנות. כמה מאנשי-הקבוצה ביקשו לשוב אל ראליוזם חדש. מאז לא נוצר אירגון כלשהו ע"פ עקרונות אמנותיים מוגדרים.



נחום גוטמן: חצר בצפת (צבעי-מים), 1052

נעשה ציורו חפשי יותר; ובשנות-חיי האחרונות יצר ביחוד בצפת שורה של תמונות-נוף, שבהן נתמזגו אֶבלו על בנו, שנפל במלחמת-העצמאות, והשתוממותו על הודו של הנוף ההררי ליצירות אֶספרסיוניסטיות עמוקות-רגש. אפשר לומר, שבתקופה זו נעשו תמונותיו פשוטות יותר ועם זה קנו להן משמעות ציורית משלהן.

עם חלוצים אלה של הציור לשמו נמנה גם פסח ליטבי-נובסקי (נר' 1894). לאחר ששהה בארץ זמן קצר ב1912, חזר אליה ונשתקע בה ב1919. בתמונותיו הראשונות, שבהן צייר טיפוסים של ערבים ויהודים, וכן גם את נוף-הארץ, ניתן ביטוי לסערת-יצירים, שעדיין אינה פורצת את תחומיהן של הצורות, המוגדרות בקפדנות, ברוח האסכולה שלאחר סזאן. בזמן מאוחר יותר הגיע לפתרונות ציוריים חדשים (עיני להלן).

נחום גוטמן (נר' ב1898 בבסאראביה) בא לארץ בגיל 5. הוא היה תלמיד של „בצלאל“, אך אמנותו הוכיחה מתחילתה את גישתו האמנותית הטהורה. לאחר שגוטמן קלט השפעות אירופיות שונות, פיתח סיגנון אֶספרסיוניסטי משלו, שהוא ירירי וחולמני במשהו, עפ"ר עליו, ותמיד פן. בתחריטיו ורישוי-מיו, וגם באילוסטרציות שלו (לתנ"ך, לביאליק ולטשרני-

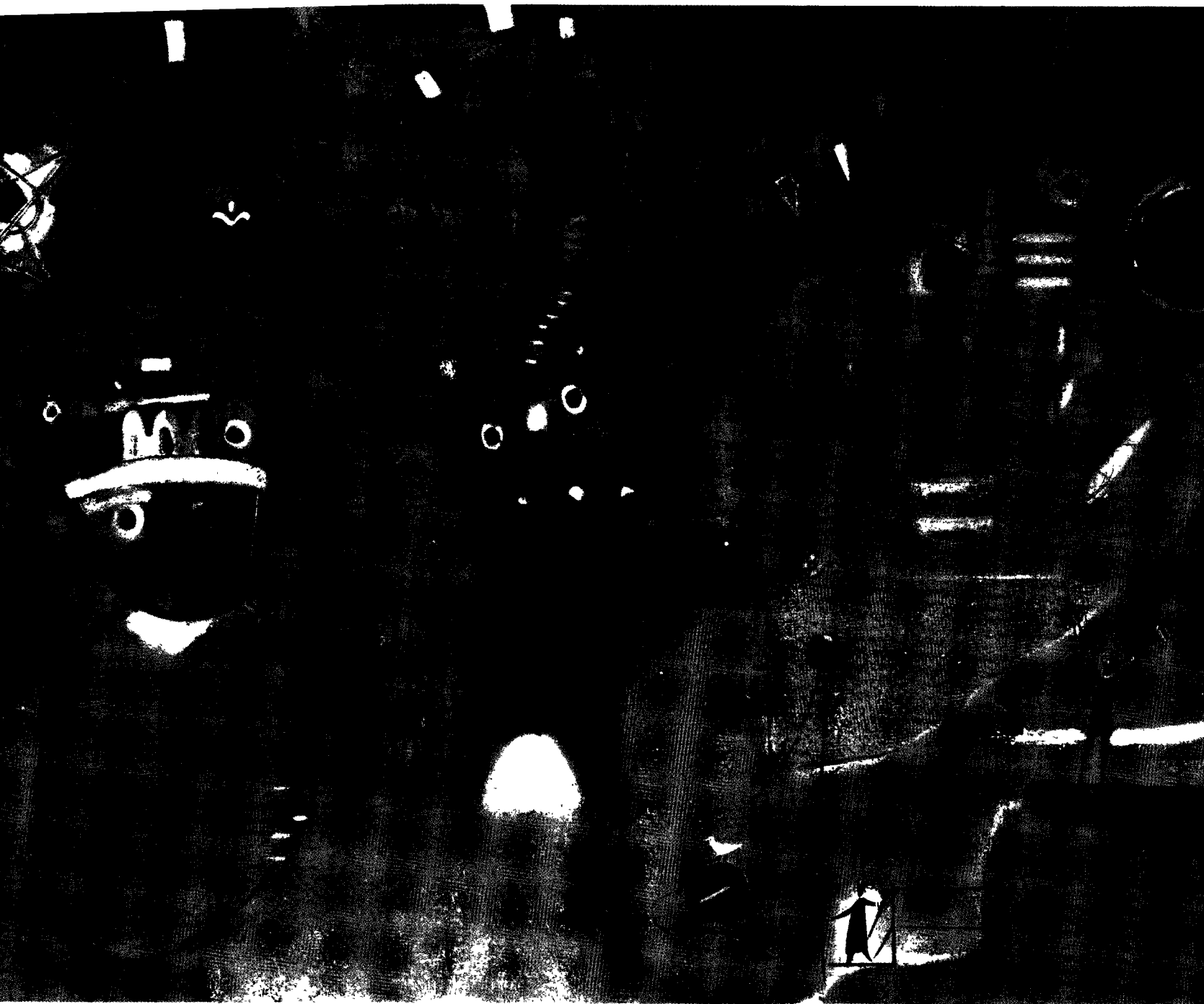

נחום גוטמן: אניות בנמל חיפה. 1959



5. בלום: נוף ירושלמי (צבעי־שמן), 1955

בתמונות־הנוף, הדוממים והדיוקנות שלו כאַפספרסי־ניסון מן האסכולה הגרמנית; ואילו בתמונות־הגוֹאֵשׁ, ובעיקר ברישומי העט והליתוגרפיה שלו, פיתח אמנות אישית ביותר, שבה מתואר הנושא בקו ובצבע מתוך שפע של דמיון.

4. האַפספרסי־ניסון. רוב התמונות מכיוון זה, שנוצרו בזמן האחרון, יש בהן משום אמירת־אָמֵן למציאות, לחיים על כל אימתם ויפעתם. גם בא"י, כמו בארצות אחרות, אין האַפספרסי־ניסון סיגנון אחיד. אפשר להבחין בו שני כיוונים: אחד, שהוא בעיקרו דראמטי, ואחד, שהוא בעיקרו קישוטי. כבר הוזכרו למעלה תמונותיהם של ראובן וגוטמן. לזרם זה שייך גם יוסף בודקו, שנולד ברוסיה, למד בגרמניה, עלה ב־1933 לארץ ונתמנה ב־1935 כמנהל של ביה"ס "בצלאל החדש", שבו פעל גם כמורה לגראפיקה. עוד כשהיה בגרמניה תיאר בציוריו ובחיתוכי־העץ השטחונים המצויינים שלו את חייה־עצבות של יהודי־רוסיה. ביצירות, שיצר בארץ, ניכרים ריכוז מרובה יותר של הצורות ושימוש בצבעים בהירים יותר; אמנותו של בודקו נעשתה אופטימית יותר.

אחד מן האישים המעניינים ביותר בחייה־האמנות בארץ הוא יעקב שטיינהארט, שנולד ב־1887 בגרמניה, על־יד הגבול הרוסי, למד בברלין ובפאריס והשתתף בייסוד אחת מן הקבוצות האַפספרסי־ניסיות בתקופה שקדמה למלחמת־העולם I. אך עד מהרה חזר לסיגנון של אסכולת־סואן, ומאז הוא פוסח בין אַפספרסי־ניסון דוהר לבין אורח־ציור מתון. מקוריותו של שטיינהארט היא בתחום הגראפיקה; הוא אחד מן החלוצים של חיתוך־העץ השטחוני החדש. את נושאו הראשונים בחר לו מן החיים שמעבר לגבול, מיהודי העיירה הרוסית — סימטותיהם, בתיה־מדרש שלהם וערבי־שבתותיהם.

אף מטפחים במישורים — כל אחד על־פי דרכו — את הסיגנון של אסכולה זו.

עם הנמנים על חסידי־סואן כבר הוזכרו מנחם שמי וציִיִּנָה תג'ר ביצירותיה המאוחרות יותר. לקבוצה זו שייך גם לודוויג יֶוֹס (1887, גרמניה — 1944), שבנה את תמונות־הנוף שלו משטח־צבע גדולים ועמומים — מה ששווה ליצירותיו אופי של מונומנטאליות והתאפקות כאחת. בין מייסדי האמנות המודרנית בא"י יש להזכיר גם את אריה אֶלוויל (נ' 1901 בפולניה), המצייר את תמונות־הנוף שלו מתוך נאמנות יתרה לנושא ומתוך חוש מצויין לשיויי־משקל בין הצבעים החזקים, שהוא נזקק להם. — חיים גליקסברג (נ' 1904) היה מושפע מתחילה מן הנאטוראליזם הרוסי, אך בארץ־ישראל טיפח סיגנון עדין־רגש ולירי בעיקרו, שמתגלה בתמונות של נוף, מראות־עיר, פרחים ודיוקנות. גם אמנותו של צבי שור (נ' 1903 באוקראינה) היא לירית ע"פ טיבה; בתמונות־הנוף שלו מסביבות פתח־תקווה ניכרת נימה עזובה במקצת. כחולמניות נראות התמונות של שמואל עובדיהו (נ' 1892 באוקראינה); תמונות הנוף והפנים שלו כאילו מסתרות מאחרי צעיף עפרורי, שמעמעם את שכבות־הצבעים העבות, שצייר זה משתמש בהן.

על קבוצה זו של הליריקנים נמנה גם אהרן אבני (1906—1949), שתמונותיו מעידות על כשרון ציורי מעולה. גם אבני יצא מן האסכולה הרוסית; אך בפאריס פיתח, בהשפעת "אסכולת־פאריס" היהודית, מבחר־צבעים מיוחד, שהעניק לנופיו ודיוקנותיו אופי מעודן. לקבוצה זו שייך גם עוזר שבת (נ' 1900 בפולניה), בעל הנופים והדוממים התוססים. — איזידור אַשֶׁהיים (נ' 1891 בגרמניה) מתגלה



י. שטיינהארט: סמטה בירושלים (חיתודיעץ), 1946

לפרקים, ניכר להט פנימי מרוכז, שאמנם לא תמיד ביטוי משוכלל מן הצד הטכני.

מרדכי לבנון (נו' 1901 בהונגאריה) הוא הצייר של נוף-ירושלים על ניגודיו המרובים — בין גבעות שטוחות וגיאות עמוקים, בין פראות ושלווה, בין צבעים לוחטים ורפים. ניגודים אלה מתוארים ע"י לבנון בסיגנון דראמטי מתאים בשטח-הצבע שלו, המועמדים לפעמים קרובות זה בצד זה ללא מעבר, בדומה לחלונות צבעונים מיה"ב. האדירות האכזרית של נוף גיבורי זה מצאה מבע עילאי בתמונות-העיר, שצייר ממעיין גיחוף. אפשר לציין את סיגנונו כראליים אקספרסיוניסטי.

עמדה יחידה במינה נודעת לאברהם גולדברג (נו' 1904 בפולניה), שבשנות 1919/48 ישב חליפות בא"י ובארצות-חוץ ולסוף נשתקע בארץ. יצירתו של גולדברג קרובה לזו

כוח-הבעה מרובה עצור בדפים אלה, שהם מבוצעים בשיכלול. כשעלה ב1933 לארץ נשתקע בירושלים, שהעיר העתיקה שלה ושכונותיה הישנות משתקפות במלוא אירתן באמנותו הגראפית. בשנים האחרונות חזר ופנה לסיגנון אקספרסיוניסטי גרוטסקי. שטיינהארט העמיד תלמידים הרבה, והוא תופס מקום-כבוד בתולדות-האמנות בארץ.

תפקיד מיוחד בחיי-האמנות בארץ מילא חיים אתר (שמו הקודם: אפסקר; 1902, אוקריינה — 1953). הוא היה חבר בקיבוץ עין-הרוד והקדיש את חייו למטרה החלוצית של הקמת מכון לאמנות בהתיישבות העובדת. בשקדנות ובהתמדה אסף תמונות בארץ ובארצות-חוץ ולסוף הקים מוזיאון, שבו מרוכזות כיום תמונות משובחות של אמנים יהודיים. כצייר מושפע אתר מן הדראמטיקנים היהודיים של אסכולת-פאריס האקספרסיוניסטית; בדיוקנותו, וכן בנופים שצייר

למציאות, למרות החופש שהוא נוהג בבחי-  
רת צבעיו; אופי דראמטי יותר יש  
לחיתוכי-העץ שלו.

כאקווארליסטן עובד גם שמשון הולצמן  
(נ' 1907 בפולניה), שחי זמן מרובה בפא-  
ריס; בתמונותיו הקישוטיות ניכרת עליצות  
ואף חמימות. הן בתפיסה והן בביצוע;  
ביצירותיו מן השנים האחרונות אפשר  
להבחין תפיסה רחבה יותר ורגש יותר  
עמוק. — דויד הנדלר (נ' 1904 באוקראי-  
נה) הוא רשם מצויין, שיודע להמחיש  
בקווים מועטים ובכמה גוני-צבע קבוצה  
אנשים, או את הנוף בסביבות תל-אביב.  
בציורי-השמן שלו הוא מושפע מן האס-  
פרסיוניזם של אסקול-פאריס.

לקבוצה זו שייך גם יוסף קוסונוגי (נ' 1909  
בהונגאריה), שרעיונותיו הציוריים  
מוצאים את עיקר ביטויים באקנארלים  
הקישוטיים שלו. — התמונות של יעקב  
אייזנשר (נ' 1896 בהונגאריה) הן מזיגה  
מעניינת של אספרסיוניזם ורליזם. —  
לאו פהן (נ' 1894 בגרמניה) מצייר נופים  
ליריים בצבעים שוטפים.

כ„מאסף“ לקבוצה זו אפשר להזכיר את  
מירון סימה (נ' 1902 באוקראינה), אעפ-  
שלאמיתו של דבר, אינו נמנה עליה; אמנר-  
תו קובעת לה מקום מיוחד. סימה למד אצל  
האספרסיוניסטן הראליסטי אוטו דיכס  
בדרזדן. ברוח סיגנונו של זה האחרון צייר  
סימה בארץ תמונות הרבה מחייהם של  
המעפילים באניותיהם. צבעי התמונות הללו

הם כבדים ואפלים; הקומפוזיציה היא חגיגית. אך המציאות  
הישראלית הפנתה את אמנותו לכיוון אחר; מתחילה צייר את  
הנופים הדוממים והדיוקנות שלו בסיגנון בתר-אימפרסיוניס-  
טי. אך לאחר ששהה זמן-מה באמריקה העניק לתמונות-  
השמן שלו (שעליהם נוספו בזמן האחרון חיתוכי-עץ צבעו-  
נים) שקיפות מוזרת, שבה כאילו נתונים הנושאים — דומ-  
מים, נופים ובני-אדם — בין המציאות והדמיון.

האספרסיוניסטים המופשטים. הציירים הנמנים על  
קבוצה זו פיתחו את אמנותם מתוך האספרסיוניזם. אך  
לדעתם קשור אף סיגנון זה יותר מדי בתכנון המילולי של  
הנושא, ומשום כך הם שואפים ליתן ביטוי לרגשותיהם  
ולרישומיהם מן העולם החיצוני באמצעים האמיתיים של  
הציור, שהם הצורות והצבעים כשהם לעצמם.

מראשונה של קבוצה זו היה אריה לובין (נ' 1897  
בא"ב), שבא לארץ ב1913, חזר ב1914 לאה"ב, התנדב  
לגדוד העברי ועלה שוב לארץ ב1924. לובין הושפע מן  
האסכולה הקוביסטית הצרפתית; תמונותיו, המתארות ברובן  
טיפוסים מבני-הארץ, הן קומפוזיציות בנויות ע"פ צורות  
גאומטריות, שבהן מצויים הצבעים החזקים בהארמוניה  
מצויינת זה בצד זה. אפייני לאמנותו של לובין הוא כשרונו  
להסדיר שחיי-צבע בתוך מכלול רבי-הבעה.

פנחס ליטבינובסקי כבר הוזכר למעלה כאחד מן המייסדים  
של הציור המודרני בארץ, אך יש לדון בו גם במקום זה.



מ. לבנון: צפת העתיקה (צבעי-שמן), 1954

של הבארוק האירופי; צבעים לוחטים מונקים מתוך רקע  
אפל. רוב תמונותיו מתארות דמויות יהודיות, ישישים וישי-  
שות, שמזכירים במשהו את הדמויות, שראה בילדותו בעיירה  
היהודית בפולניה; בשנים האחרונות צייר גולדברג באותו  
סיגנון תמונות-נוף, שבהן נתן צורה ציורית לניגודי האור  
והצל הגדולים של הארץ. תמונותיו ורישומי-הידיו שלו,  
בשחור-לבן, הם משוכללים בביצועם ומלאים רגש. — הציירת  
היחידה בארץ, שיצרה לה סיגנון משלה, היא סימה סלזיים  
(נולדה בארץ ב1910), שנתחנכה על תרבות-הציור האירופית.  
תמונות-הנוף והקומפוזיציות הפיגוראליות שלה מצטיינות  
בכוח-הבעה חפשי ונמרץ ובדינאמיות בצורה ובצבע.

אהרן גלעדי (נ' 1907 ברוסיה) ישב זמן מרובה בקיבוץ,  
ומכאן שאב את נושאו. הוא מצייר בצבעים חזקים בסיגנון  
אספרסיוניסטי. כרוב האמנים צייר גם גלעדי אילוסטרא-  
ציות לספרים. — אליהו סיגורד (נ' 1901 בליטה) מצייר  
תמונות-נוף עם דמויות בסיגנון שקט דקוראטיווי.

מרדכי אבניאל (נ' 1901 ברוסיה) בא לארץ ב1920 ועוד  
הספיק ללמוד אצל בוריס שץ. ב10 השנים האחרונות  
מצא סיגנון עצמאי מתחילה בציור אקווארל. במראות-נוף  
(מסביבות חיפה וטבריה, וכן מאמריקה) הגיע לטכניקה  
משוכללת, שמאפשרת לו למסור את מזג-הנוף בקומפוזיציות  
דקות-רגש ומאוזנות היטב. בזמן האחרון מבצע אבניאל  
בדרך זו גם ציורי-שמן. אמנותו היא לירית וקשורה תמיד



פ. ליטבינובסקי: דמויות בשוק (צבעי-שמן), 1955



א. לובין: מומיו תימני (נואש), 1949





מ. אכניאל: סכריה (צבעימים), 1955

אִיזָה (נ' 1905 באיטליה), פנחס אברמוביץ (נ' 1909 בליטה), יעקב ופסלר (נ' 1912 בלאטוויה) — הוא שיצירתם מבוססת על הבתר-קוביזם הצרפתי. לכל האמנים הללו יש חוש מפותח ביותר לקצב הקומפוזיציה ולערכי-ההבעה של הצבע. אף אחד מהם אינו מוותר על תיאור המציאות: דוממים, נופים, פרחים, קומפוזיציות — כל אלה מצאו בתמונתיהם את תיאורם ע"י הסדר גאומטרי של שטחי-צבע.

מקום מיוחד בחבורת האקספרסיוניסטים המופשטים תופס מארסל יאנקו (נ' 1895 ברומניה), שישד ב1915, ביחד עם פיקאסו וטריסטאן צ'רא (Tzara), את ה'דאדיזם'. הוא אחד מן הדוגלים העקביים ביותר באסכולה הבתר-קוביסטית; תמונותיו הן קומפוזיציות צבעוניות, מבוצעות ביכולת משוכללת; בעיקר הוא מתאר את ערי-הארץ על תושביהן המזרחיים, ובזמן מלחמת-העצמאות בחר לו כנושא את החייל הסובל והלוחם. כמורה מצויין וכאחד מן המייסדים של „אפקים חדשים” ושל עין-הוד היתה לו השפעה מרובה על הגנר, שאת הטכניקה שלו עידן ואת רמת-טעמו הרים.

בעלי-החזון. הגדרה זו מכוננת לאמנים, שסימן-ההפך שלהם אינו סיגנון משותף, אלא רעיונותיהם הציוריים, שהם יוצאי-דופן; גם ביצירתם יש להבחין מזיגה בין המוחש והמופשט, אלא שמזיגה זו יש לה אופי פחות פורמאלי מיצירותיהם של האמנים מן הקבוצה שנזכרה למעלה. רזי-המציאות, הרבצדדיות שבתופעות החמריות והנפשיות, מומי-קשים בתמונותיהם בצורות, שפעמים הן נראות כמופשטות, אך שבפועל הן מוסרות את חוויית-המציאות שלנו.

מקום מיוחד בין האמנים הללו תופס מרדכי ארדון-ברוני-שטיין (נ' 1897 בפולניה), שיצירתו זכתה להכרה גם במרכזי-האמנות הגדולים שבעולם. הוא למד ב„באוהאוס”

משום המפנה, שבא ביצירתו בתחילת שנות ה40 תחת הרושם של תקופת-השואה. הולכת וגוברת השפעת רואל עליו: הדמויות שצייר מותוות בקווי-מכחול רחבים; הבעת פניהן מלאה יצרים עד לידי בהמיות; צבעים לוחטים ממלאים את השטחים בין קווי-ההקף. גם נוף-הארץ כאילו עולה באש בצבעיו היוקדים. לפרקים מצייר ליטבינובסקי בצבעי-שמן על זכוכית כדי להגביר את הזוהר. ועם זה הוא גם מצייר דיוקנות — כגון של אישי-המדינה — במשיכת-מכחול משוכי-ללת, ועפ"ר — בצבעים קרים. בזמן האחרון פנה לסיגנון מופשט בהחלט.

אריה ארוך (נ' 1908 באוקראינה) — בוגר „בצלאל”, שישב זמן מרובה בנכר — מייצג גם הוא את הקבוצה של יוצאי-האקספרסיוניזם. נושאו כוללים נופים, דוממים ודמו-יות; מתחילה נזקק לדרכי-ביטוי אקספרסיוניסטיים טהורים; אך במקום אלה בולטת ביצירותיו האחרונות שאיפתו להשיג תמש בצורות-הציור הפרימיטיויות, המיוחדות לילדים.

אביגדור סטמציקי (נ' 1908 באוקראינה) הוא אחד מן האמנים המעניינים ביותר בא"י, שפוח-ביטוי גדול בעיקר באקוורל. נופים ודמויות הופכים ביצירותיו לשטחי-צבע מונעים בדראמטיות יתרה. — יחיאל קרייז (נ' 1909 בפולניה) יצא מן האקספרסיוניזם לפי האסכולה של מרכז-אירופה, והגיע לתיאור חי של נוף ומראות-עיר, שבו נודע לצבעים ערך עצמאי כאבני-בניין בקומפוזיציה. צבעיו הם חזקים וניכר בהם, שקלט ועיבד את עולם-הצבעים המיוחד לארץ.

הצד השווה שבציירים הבאים — יחזקאל שטרייכמן (נ' 1906 בליטה), אברהם נתון (שמו הקודם: נתנזון; נ' 1906 בבסאראביה), אריה פיין (נ' 1906 בפולניה), אביגדור לוי-



מ. יאנקו: הריסות יפו (צבעי־שמן).

פאריס ועל־ידי האור המיוחד לעיר זו. אף תמונותיו הקדוֹי־מזת כבר מביעות את הבדידות, שבה עוברים חיי־אנוש, ונראה כאילו הדמויות שבקומפוזיציה שלו השלימו עם גורל זה. גם גזניו של מוקדי התפתחו בעשור־השנים האחרון מן האפל אל הבהיר; חזיונותיו מעולם־החוך, מנפיה של א"י, מאנשיה ופרחיה, נעשו במרוצת־הזמן רוניים ומאוזנים יותר; בתמונותיו האחרונות מרהיב את העין לפעמים קרובות אפור בגוֹן־כסף; שחור ואדום משולבים לקומפוזיציה בחוש בטוח לקצב־התמונה; אלה הם שירים מצויירים על הארץ ויושביה.

גם צבי מאירוביץ (נר) 1906 בפולניה), שצייר מת־חילה בסיגנון אפספרסיו־ניסטי, מגלם כיום את המזיגה בין המוחש והמופ־שט; בשנים האחרונות טיפח חזון אישי ביותר של הארץ, בתיה וגגותיה וכל המצוי בה. כן צייר קומפוזיציות משוכללות, שהן ליריות וסוערות לסירוגים. יוסף בֶּרְגֶנֶר (נר) 1920 בא לישראל מגאליציה, דרך פולניה ואוסטראליה, וכיום הוא יושב בצפת. חזונו האמנותי הוא עצמאי — וציוריו מבתי עיר־מושבו ואנשיה, ואף מן החפצים הפשוטים של חיי יום־יום, חדורים חיים. כל עצם ניתן

בוויימאר אצל קלה וקאנ־דינסקי, ואת הטכניקה המ־שוכללת של ציור־השמן שלו קנה אצל דֶרְנֶר (Doer-ner) במינכן; אח"כ לימד בביה"ס למלאכת־מחשבת „איטן" בברלין; מ 1934 היה מורה בבית־הספר „בצלאל" ומ 1940 — מנהל לז; מ 1951 הוא מורה לחינוך־לאמנות באוניבר־סיטה העברית ומ 1952 — מנהל המדור לאמנות שעל־יד המשרד לחינוך ותרבות. תמונותיו הקדומות של אֶרְדוֹן בנויות בגוֹנים כב־דים של שכבות־צבע עבות. עמק־קדרון שעל־יד ירוש־לים הוא בשבילו העמק של תחיית מתי ה־רהיזותים, והעיר הבנויה מעליו — עיר־הנביאים. הצבעים לר־הטים כירוק וכחול עמוקים.

הדיוקנות מתקופה זו נראים רֶאָליסטיים, אך אינם מוֹסְרים את החיצוניות של האדם, אלא את עמדתו הפנימית. בשנים האחרונות נוקק אֶרְדוֹן לפרקים לאגדות־המקרא ולחזיונות־הקבלה, לא מתוך התעניינותו בהם כשהם לעצמם, אלא כדי לתאר באמצעותם את תדהמת־הפחד ואת סבלות־הנפש של תקופתנו.

מנוגד לו באפיו הוא משה מוקדי (שמו הקודם: בראנד־שטר; נר) 1902 באוסטריה), המושפע ע"י האסכולה של



מ. מוקדי: אדם וכינור (צבעי־שמן), 1940

למופשט או בזיקה לציור הטרכס-היסטורי של א"י. באמנותו של עוקשי ניכר הדבר, שמימיו לא ראה אלא את צבעי-הארץ ואת אורה.

האמנים המופשטים. למעלה רמזנו על הסיבות, שהביאו הרבה מן האמנים בני זמננו — ואף כמה מאלה שבישראל — לידי שימוש באמנות המופשטת; אך בישראל הלכו בעקבות בדרך זו רק אמנים בודדים. כראשון מאלה יש להזכיר את יוסף זריצקי (נ' 1891 באוקראינה). דרכו נתבררה לו כשראה לראשונה — באוסף שטוקין במוסקווה — את היצירות הגדולות של האמנות הצרפתית המודרנית. ב-1923, כשעלה לארץ התחיל מיד פועל במרץ בטיפוחם של היי-אמנות בתוכה (ר' למעלה, עמ' 1076), ומאז לא פסקה פעולתו הפוריה כמארגן. מתחילה צייר לפרקים דיוקנות; אך עד מהרה התחיל בציור-מראות באקווארל — מראות תל-אביב מגג-ביתו; מראה השפלה מן ההרים; מראות החולות שעל שפת-הים. בשפע תמונותיו מצויה מזיגה מצויינת בין הצד האובייקטיבי שבנושא ובין הצבע כאמצעי-מבע של החוויה. מאמצע שנות ה-40 ואילך עבר זריצקי בהדרגה לציור-שמן; עפ"ר צייר קומפוזיציות צבעוניות, שהתיאור המציאותי הלך ונעלם מתוכן. בשנים האחרונות הביא ציור מופשט זה לידי שיכלול מרובה. קומפוזיציות-הצבעים שלו הן חפשיות ונעות, ועם זה הארמוניות ביותר. זריצקי זכה להצלחה מרובה בחוץ-לארץ, ביחוד בוויניציאה ובאמסטרדאם.

גם אהרן ה. כהנא (נ' ב-1905 בגרמניה) ידוע מחוץ לא"י. לאחר שעלה ב-1933 לארץ המשיך בציור-נוף בסיגנון בתר-אימפרסיוניסטי. בתקופת מלחמת-העולם II זנח אסכולה זו והתחיל מצייר קומפוזיציות מופשטות, שהן בנויות בחומרה ושקולות-מבע, ונוסף על כך מצטיינות בציוריותן הצבעונית. תמונותיו המופשטות של נסטון, היושב זה שנים הרבה בפאריס, משקפות בצבעוניותן המבוקת את שייכותו של אמן זה לארץ-ישראל.

פלדי כבר הוזכר למעלה בין הראשונים, שהתקוממו למסורת-בצלאל". גם הוא פנה בשנים האחרונות לאמנות המופשטת, וכיום הוא מצייר בטכניקת-תבליט מוזרת, באמצעות גבס וחמרים פלאסטיים אחרים.

המופשטים הניסו. הללו הם ציירים, שנוקטים לדרכי-תיאור מופשטות למטרות אילוסטראטיויות. אחד מן הבולטים שבהם הוא ז'אן דויד (נ' 1908 ברומניה), שנתחנך בפאריס ועלה לארץ ב-1947. הוא נעשה אחד מן הטובים ביותר בין אמני הגראפיקה השימושית, משום חושו הבטוח לקומפוזיציה של התמונה, טעמו וההומור המאופק שלו. — שני אמנים אחרים מבעלי הסיגנון המופשט הם בניו של בוריס שץ: בצלאל וזהרה שץ (נולדו 1912; 1916); ב-1928 הובאו ע"י אביהם לאמריקה; ב-1952 חזרו לארץ והביאו עמם את הניסיון של הגראפיקה השימושית המתקדמת של אמריקה, וזרה פיתחה את יצירותיה מתוך האפשרויות, הניתנות ע"י החמרים הפלאסטיים החדשים. בצלאל הוא צייר וגראפיקן שימושי; הוא מצייר תמונות קישוטיות ואילוסטראציות.

הרָאָל י. ז. התנועה הראליסטית החזקה, שנוצרה באי-רופה ובאמריקה כתגובה על האמנות המופשטת, לא מצאה לה נציגים בארץ, פרט לקבוצה קטנה מאנשי "אפקים חדשים" ומן "הציירים והפסלים של הקיבוץ הארצי השומר הצעיר". מבני הדור הקשיש יותר הלך בדרכה רק צייר אחד — יוחנן סימון (נ' 1906 בגרמניה), שחיה זמן מרובה בקיבוץ. סימון



צ. סאירוביץ: אשה לברה (צבעי-שמן)

כשהוא לעצמו עפ"ר על גבי רקע אפור, ותמונותיו הן משלים לעולם החמרי שבו אנו חיים, על כל המוזר שבו. במובן זה העמיק ברגנר בהבנת משמעותה של מסורת-צפת.

בין בעלי-החזון יש להזכיר גם צייר בן הדור הצעיר ביותר, אביגדור אריכא (נ' 1928 ברומניה), שעבר את הגיהנום של מחנה-ריכוז ואח"כ למד ב"בצלאל". האילוסטראציות שלו לריליקה ולפ"ר לגרקוויסט ותמונות-השמן שלו מעידות בבירור על כשרונו האמנותי וכן על המקוריות של רעיונותיו; העולם, שבו אנו חיים, נראה בעיניו לסירוגים הטוב ביותר — או הרע ביותר.

אמנות-החזון של ילידי-הארץ מעדות-המזרח. כאן יש להזכיר, קודם כל, את משה קסטל (נ' 1907), בן למשפחה בוכאריית ותיקה בירושלים. ב-1921/25 למד ב"בצלאל", אח"כ ישב זמן מרובה בצרפת, ביקר באמריקה, והושפע מתחילה השפעה מכרעת מן האמנות הצרפתית. משחזר ב-1939 לארץ, התחיל קאסטל מבקש ליתן ביטוי — באמצעי המבע שרכש בפאריס — לסוד שבמסורת עדתו. ביצירותיו מתקופה זו מרובה פרימיטיביות מכוון; הצבעים הם מבריקים, והציור הוא בדרך כלל קישוטי מאוד. מכאן הגיע בשנים האחרונות לציור מופשט בהחלט, והקומפוזיציות הצבעוניות שלו מעלות על הדעת אריגים מזרחיים.

אבשלום עוקשי (נ' 1913) הוא תימני ילידי-הארץ, שהיה קודם שהתמסר לציור, רפתן; בעבודה שקדנית עבר משלב סיגנוני אחד לשני. עוקשי, היושב כיום בעפ"ר, התחיל מצייר תמונות בסיגנון הבתר-אימפרסיוניסטי; אח"כ עבר לאפסטי-פרסיוניזם קישוטי, שבו מתוארים מראות מעיר-מגוריו בצבעים חריפים ומנוגדים עד לאכזריות. תמונותיו מן השנים האחרונות הן תיאורים סמליים, שצויירו בסיגנון קרוב-

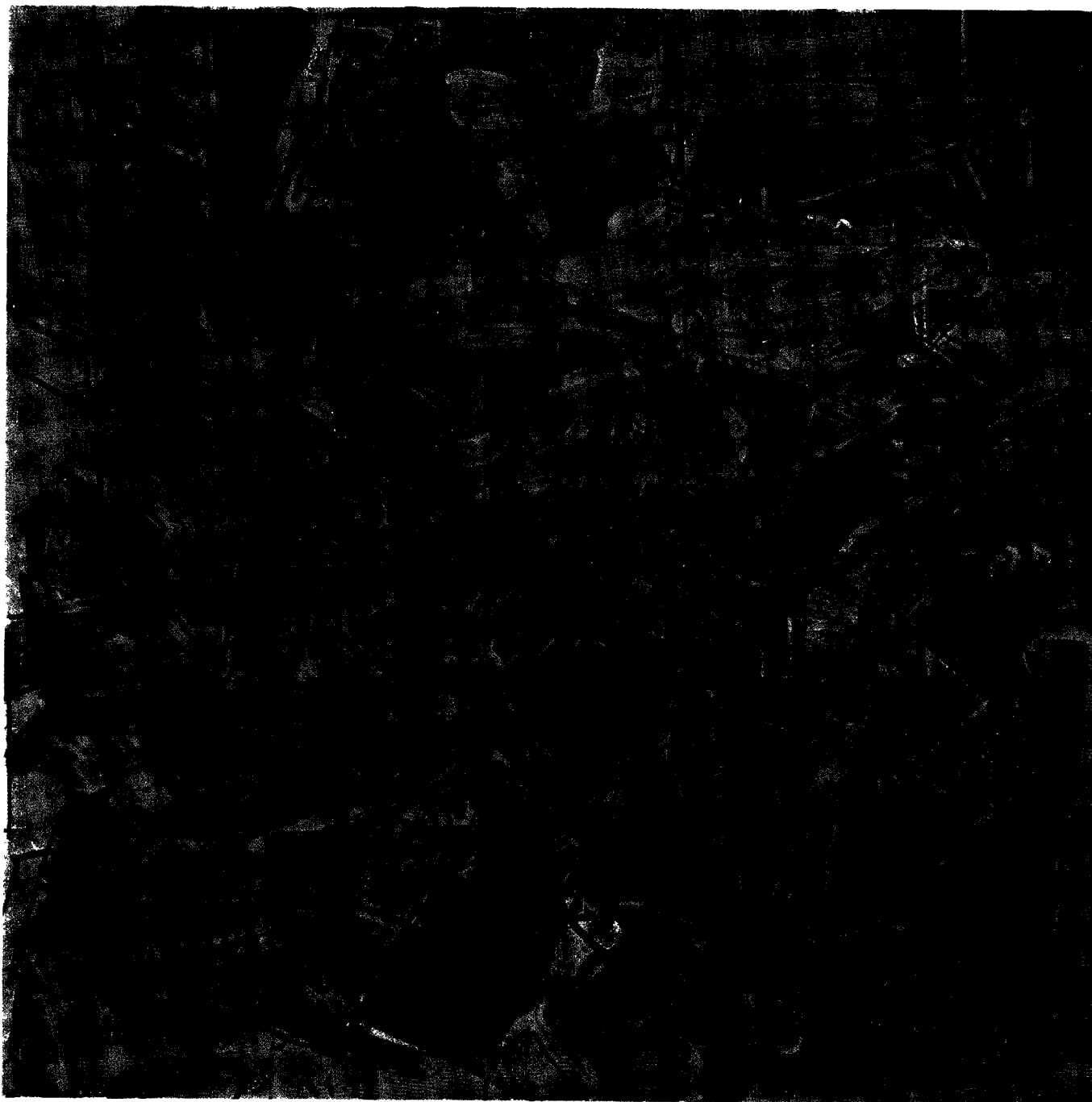

יוסף זריצקי : אמטרדם. 1955



א. אשהיים : בשוק של העיר העתיקה בירושלים (פיתוגראפיה), 1931



ה. שטרוק : יהודי תימני (שמו), 1923



ט. ארדון־ברונשטיין : ירושלים בלינה (צבעי־שמן), 1940

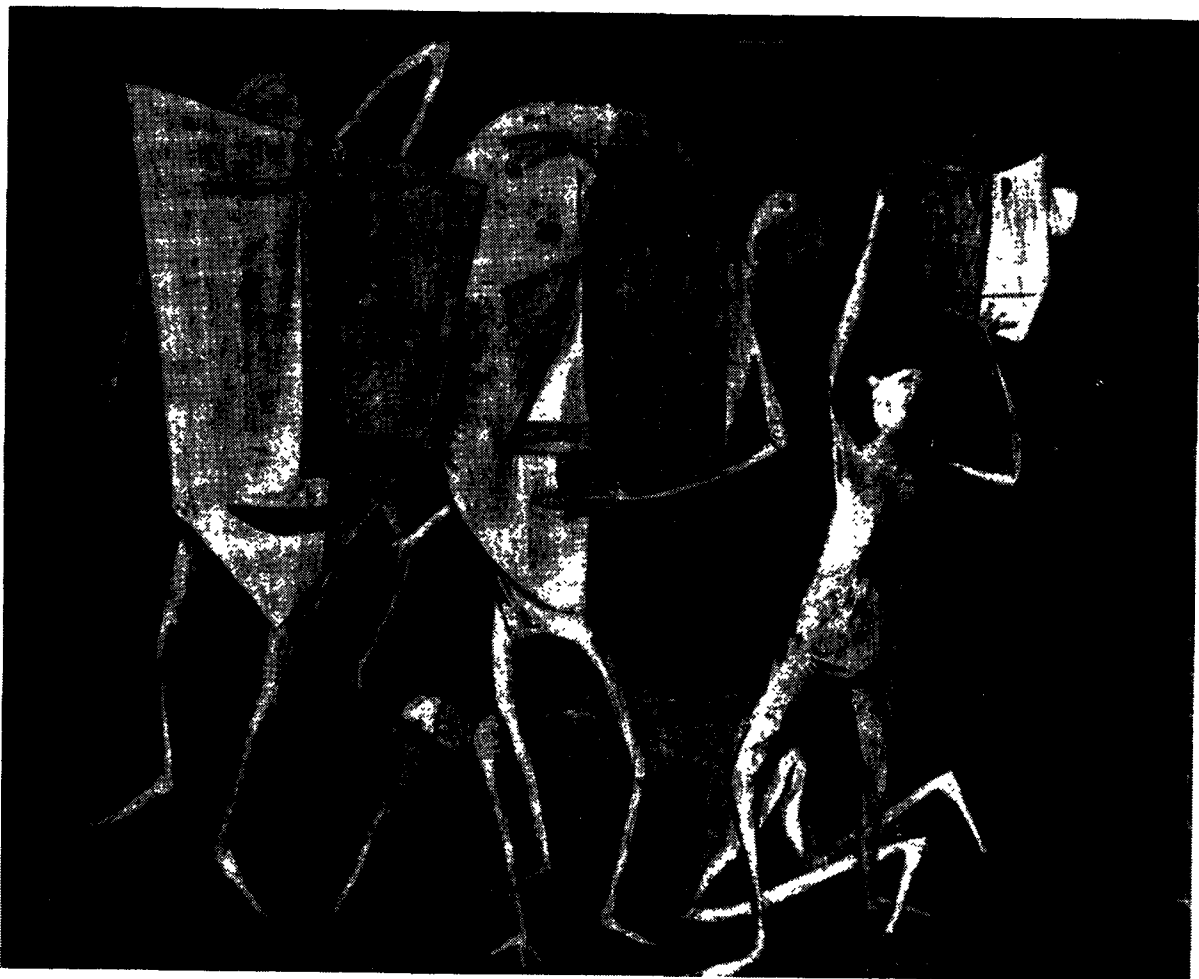

י. ברנר: מורים (צבעי-שמן), 1856.

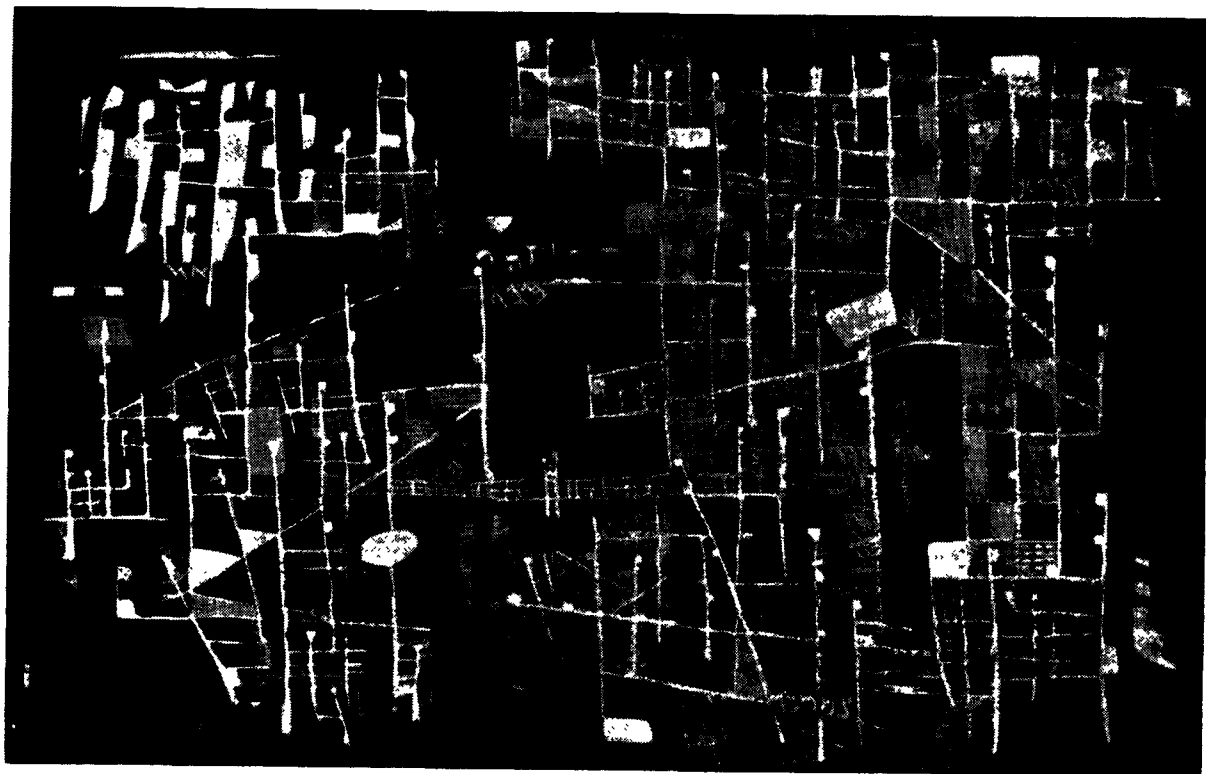

מ. קאסל: עיר הזוהר והקבלה (צבעי-שמן), 1856.

הגלמודים שלו וקוציו בין הסלעים, שהפכו ברישומיו ליצורים דמיוניים. ברישומי-הגיר המרובים שלו לובש נוף זה צורה של תבל קדמונית, שבה מתגלים הגודל האכזרי וההומור של הטבע. אנה טיכו (נר' 1894 במוראויה) עלתה ב-1914 לארץ. ברישומיה הראשוניים משתקפת יראת-כבוד עמוקה בפני פרטיהם של נושאייה — הרים, בתים וחומות, שתוארה בבליטות פלאסטיות יתרה. בעשרות-השנים האחרונות נשתחררה התוויית-הקו שלה ונעשתה יותר נעה וציורית, והקומפוזיציה שלה נעשתה אחידה יותר ופחות דראמאטית. את יצירתה של אנה טיכו מפעמת רוח-הרנסאנס לפי אסכולת אלברט דירר. — רשם בעל הלך-רוח שונה משלה בתכלית הוא לדוויג שורין (נר' 1897 בגרמניה). המצייר בלידות נלבבת תמונות-נוף אימפרסיוניסטיות.

אריה נבון (נר' 1906 באוקריינה) זכה לשם ע"י אלפי הקאריקאטורות שלו, שנתפרסמו בעיתון היומי "דבר"; הוא אמן של הקו, שלמד הרבה מן האסכולה הצרפתית. בקווי-עט דקיקים הוא מתאר בני-אדם, סצנות ונופים. הקו שלו בטוח ומלא הבעה. בבהירות פלאסטית מעולה הוא מתאר את חיי יום-יום. — קאריקאטוריסטים ממש אין בארץ.

יוסף שטרן (נר' 1922 בהונגאריה) הוא בוגר של "בצלאל החדש", שבו נתמנה אחר-כך כמורה. לפרקים צייר קאריקאטורות. הוא שולט במלאכתו

כרשם; הקו שלו רגיש ונמרץ, וכשרונו הניכר מורגש כמעט בכל מה שיצר.

בין האמנים, שהם בראש ובראשונה גראפיקנים, יש להזכיר בעיקר את יעקב פינס (נר' 1913 בגרמניה) — תלמידו של שטיינהארט, שלמד הרבה מחיתוכי-העץ היאפאניים שאסף. דמויות, נופים, דממים. מתוארים בהבעה חזקה בחיתוך-העץ השטחוני (לפרקים גם בכמה צבעים).

אמנויות שימושיות שונות. בהשפעת התעניינותם של אזרחי-ישראל בארכאולוגיה של הארץ, ניכרת בישראל תנועת-תחיה של הפסיפס התיאורי. בתחום זה פעלו בעיקר פרלי פלציג ואריה רובינשטיין, שעליהם נוספו לאחרונה כמה אמנים צעירים, שמקשטים בנייני-ציבור ומצננות פרי טיים בתמונות-פסיפס קישוטיות ותיאוריות. — טכניקה אחרת שחדשה היא זו של חריתת-הקיר (sgraffito) המצובעת, שבה השתמשו בעיקר פלציג, מרדכי גומפל (נר' 1919) ובזמן האחרון גם הצייר פאל הנגי (נר' 1907 ברומניה).

חשיבות מרובה נודעת בארץ לציור של תפאורות-בימה, שבו השתתפו גם ציירים כגון מקדי, פלדי ואחרים: ג'ניה ברגר מציירת כמעט רק תפאורות, וכן גם פאל לוי (נר' 1919 בבוהמיה), שעלה לארץ ב-1939 וייסד בה את תיאטרון-



5. קראואר : קוצים (רישום), 1950

ביקש לתאר את חייה-קיבוץ בישראל בפרסקות גדולות על בנייני-הציבור בקיבוצים. בזה שימשו לו מופת תמונות-הקיר של אסכולת-מפטיקו החדשה, המצויירות בראליון מסוגנו. אך למגמה זו לא היה הד בארץ, ולאחר שביקר באמריקה הדרומית חזר סימון לציור-שמן קישוטי, שבו הוא מפתח תכונות מעניינות ביותר.

מן האמנים מבני הדורות הבינוני והצעיר, השואפים לראליון חדש, יש להזכיר את רודה ריילינגר, נפתלי בום, גרשון קניספל, שרגא וייל ורות שלום, שכולם מציירים בסיגנון קווי.

רשמים וגראפיקנים. מספרם של האמנים בישראל, העוסקים אך ורק ברישום ובגראפיקה, הוא לפי שעה מצומצם ביותר — למרות מה שהנוף הארצישראלי, על קווי-ההקף המדוייקים והעומק הפלאסטי שלו, עשוי להתבטא יפה ברישום דוקט.

החשוב בין רשמי הארץ היה לאופולד קראואר (1890, וינה — 1954). קראואר למד ארדיכלות בעיר-מולדתו ועלה לארץ ב-1925 עם אשתו ג'טה וולף-קראואר (המצויירת תמונות סיר-ראליסטיות מעניינות). במשך עשרות-שנים עסק קראואר במתן ביטוי גראפי לנוף-ירושלים, על עצי-הזית

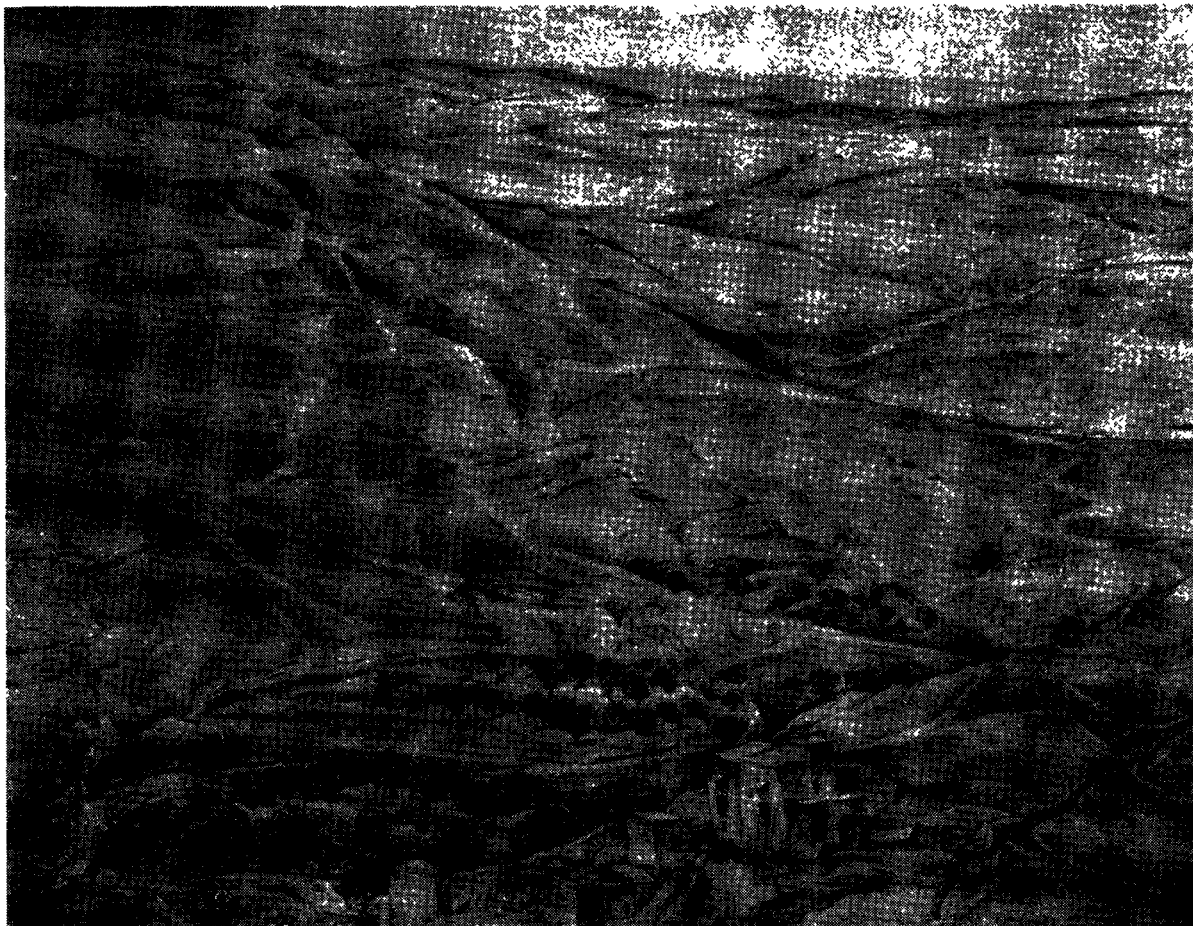

א. טיכו: מינפתוח (רישום), 1933

סוגי-אבן, שהם יפים לפיסול (ורק עם פיתוחם של אוצרות הנגב עלול לבוא שינוי בתחום זה). בדומה לזה לא התאים העץ, שנמצא עד עכשיו בארץ, אלא לפיסול בקנה-מידה זעיר; נסכי-ברונזה הותקנו רק בארצות-חוץ. משום כך נוטים אמנים הרבה להשתמש באבן המלאכותית — תערובת של צמנט וגריסי-אבנים — בטראקוטה או בגבס. כן יש להזכיר, שעד עכשיו התעניינו בארץ בפיסול רק אספנים בודדים.

ההתחלות. בדומה לתולדות הציור בא"י פותחות גם תולדות הפיסול המודרני בארץ בבוריס שץ, עם ייסודו של „בצלאל“ (ראה למעלה, עמ' 1070). מפעלו של שץ היה בזמנו — כשהשפעתו של הישוב הישן היתה חזקה בארץ ביותר, ובירושלים ביחוד — העזה בלתי-משוערת. שץ יצא מעולם-ההשכלה הליבראלי של רוסיה, למד בפאריס והתיישב כפסל בבולגאריה. הוא היה תלמיד של אנטוקולסקי והפיסול היה אורח-המבצע האמנותי החביב עליו ביותר. כל תלמידיו, גם הציירים, למדו ב„בצלאל“ פיור, גילוף בעץ וכן גם את הטכניקה של עשיית מקשה-נחושת. שיש לה מסורת מסוימת בין היהודים (ריקועי-הנחושת שעל שער בית-הנכות של „בצלאל“ הם תעודה היסטורית חשובה מאותו זמן). בדומה לציור של אותה תקופה היו מוצריה של אמנות זו מזיגה של נאטוראליזם וסיגנון-„נוער“ — מזיגה, שבאמצעותה ועל יסוד מסורת-המלאכה של המזרח חלם שץ ליצור בא"י אמנות יהודית. עד מהרה הובעה ביקורת על גסיונות אלה, אך שץ לא סר מדרכו, שבה גם המשיך לעבוד בעצמו. באחת מיצירותיו הידועות ביותר — „מתתיהו קורא למרד“ (נוצרה עוד ב-1896 בסופיה) — עדיין ניכרות — למרות הפאטוס

הבובות האמנותי הראשון („להקת-עץ“). תמונות-הבימה שצייר והמודלים שלו לבימוי מוכיחים, שאינו שואף לחיקוי נאטוראליסטי של המציאות, אלא להבלטת האופי המגני של אמנות-הבימה. — לסוף יש להזכיר, שבשנים האחרונות באה התקדמות מרובה באמנות האילוסטראציה ובקישוט של עטיפות-הספרים. ר. דייך, מורה בבית-הספר „בצלאל“, חינך מספר מרובה של אמנים במקצוע זה; אמנות הקאליגראפיה מיוצגת בעיקר ע"י ירחמיאל שכתר (נר' 1900 בגאלי-ציה), שהוא כיום מנהל ביה"ס „בצלאל“, וע"י פראנציסקה ברוך (נר' 1901 בגרמניה).

ק. שוארץ, האמנות היהודית החדשה בארץ-ישראל, 1941;  
ח. גמזו, ציור ופיסול בארץ-ישראל, תשי"א.

פ. ש.

2. פיסול. בא"י לא נמצאו תנאים נוחים להתפתחותו של הפיסול בתקופה החדשה, ואף כיום עדיין לא זכה הפיסול לאהדה הנודעת מצד הקהל לציור. אמנם גם בארצות אחרות אין למצוא בתקופה זו נטיה מיוחדת לפיסול; אך בישוב היהודי בארץ נתקלה אמנות זו בחוגים רחבים בהסתייגות מודעת או בלתי-מודעת, שמקורה בדת. מתוך התחשבות בחלק האדוק שבאוכלוסיה לא הוקמו עד עכשיו פסלים ברשות-הרבים, ורק במידה מצומצמת התחילו מקשטים גנים בפסלים או במזרקות מפוסלות. הקיבוצים קדמו לערים בפעולה בתחום זה.

כמרכיב קיים בארץ קושי בהשגת החומר המתאים לפיסול. חוץ מאבן-החול הירושלמית האדמדמת הנאה ומאבן-הסיד האסורה, הדומה לפעמים קרובות לשיש, אין בארץ הרבה



ארץ-מוצאו ולפרקים על-ידי רעיונותיו החברתיים. עוד פחות מבתחום הציור אפשר להבחין כאן בסיגנון ישראלי מובהק. ביצירותיהם של הפסלים, שפעלו בא"י, ניכרת השפעת הפיסול העתיק של מצרים וארמניה, וכן של הממצאים הארכיאולוגיים, שנתגלו בא"י, וגם כאן מצויה, כמו בארצות אחרות, נטיה מסוימת להפשטה.

הדמות המרכזית בפיסול הא"י היה זאב בן-צבי. הוא נולד ב-1904 ברוסיה, למד באקדמיה של וארשה, עלה ב-1923 לירושלים ועבד בה עד 1925 במחיצתו של שץ. מ-1937 עד 1939 ישב בלונדון. מתחילה יצר בסיגנון נאטוראליסטי קלאסי בעל אופי רגשי מובהק. בן-צבי, שהיה הרהרן מטבעו, בא לכלל מסקנה, שמתפקידו של הפסל ליצור ע"פ האופי הקובי של האבן הטבעית ויצר סיגנון קוביסטי משל עצמו, שבו נראים הדמויות והראשים כמורכבים מקוביות גדולות, שמצטרפות במרחק מתאים לתמונה ריאליסטית ברורה. שיאי אמנותו הן הפרוטומות של טשרניחובסקי, ביאליק, דינגוף, שמריהו לויין ואחרים. בסיגנון זה עבד בן-צבי גם בברונזה, אלא שעלה בידו לנסוך בברונזה רק חלק קטן מן המודלים, שעשה בגבס וצבע שחור. לכאן שייך גם פסל-הזורע, שהוצב ביריד-המזרח (תל-אביב, 1934).

עם התבגרותו האמנותית ביקש בן-צבי ליטול מן הפרוטומות הקוביסטיות הגדולות את שאריתו של הפאתוס, שעדיין דבק בהן, ובמרוצת-הזמן עיגל את צורותיו המרובעות והקנה להן מתח פלאסטי מושלם; דוגמה לשלב סיגנוני זה הם הראש של שחקן-הבימה אהרן מסקין והפרוטומות שיצר באנגליה, כגון של מַסְטוֹן והור-בלישה. — כתלמיד של „בצלאל“ טיפח בן-צבי גם את הטכניקה של פיסול במקשה נחושת, שבה ביצע הן ראשי נשים עדינות-מבע והן יצירות בעלות אופי דראמאטי, כגון „הזעקה“: יד מושטת כלפי מעלה.

זמן קצר קודם מלחמת-העולם II בא בן-צבי מתוך ביקורת עצמית קפדנית לידי התגברות על נאמנותו לצורות המקוריות שבטבע ולידי יצירתן של צורות פלאסטיות, שנתבקשו מתוך החומר עצמו. אחת מן התעודות הראשונות לסיגנונו המגובש הוא הפסל הנוגע עד הלב לזכרה של הנערה צילה שבקריית-ענבים (1939). אחר מלחמת-העולם II יצר את כותל-הזיכרון האדיר לזכר ילדי-הגולה שנרצחו (בגן של משמר-העמק), שבו עולה קצב הדמויות משמאל לימין, אל דמות-האם, שאחד מן הילדים מתרפק עליה — היצירה הפלאסטית החשובה ביותר, שנוצרה במדינת-ישראל. בשנותיו האחרונות, עד מותו הפתאומי ב-1952, הלך סיגנונו ונעשה מופשט יותר; אף בדיוקנות, כגון זה של הטייס מתתיהו סוקניק, מחללי מלחמת-העצמאות, נצטמצמו הקווים האישיים לרמזים בלבד, עד שניתן מבע לצורה הטהורה.

מתלמידיו המרובים של בן-צבי, שחזר והורה בסוף ימיו „בצלאל“ (החדש), יש להזכיר במיוחד את ידידו הצעיר, דוד פלומבו — יהודי מזרחי, יליד-הארץ, שמיטיב לגלף בדמיון מפתיע גופים וצורות מונעות הן בעץ והן באבן. הקלאסיקנים והנאטורליסטים, אמנותם של אלה מושתתת על אידיאל האמנות של יוון בתקופה הקלאסית, שראתה את תפקידה בעיצוב הגוף האנושי כיחידה מרחבית וחמרית, מתוך שמירה על הפרופורציות והצורות הטבעיות. אמנות זו, שהגיעה בתקופתנו לשיאה ביצירותיו של הצרפתי אריסטיד מיל, מושפעת במידה מרובה ביותר גם מן התפיסה

הדרמאטי — התכונות הפלאסטיות, שסיגל לו שץ בווארשה; אך בשפע התבליטים שיצר אח"כ גובר היסוד הסיפורי על הפלאסטי עד כדי כך, שעבודות אלו אינן נחשבות כיום אלא כתעודות לתולדות-האמנות בישראל. בין תבליטים אלה מצויים דיוקנות של הרצל, ולפסון, וארבורג ואחרים, וכן גם תיאורים מן ההווי הדתי, כגון התבליט הגדול „יהודי מתפלל בתשעה באב על-יד הכותל המערבי“ או תיאורים מחיי-המשפחה (רובם בבית-הנכות של „בצלאל“).

מתלמידיו הקשישים של שץ קנו להם פירסום ביחוד בתיה לישאנסקי (עי' למטה) ורבקה שטארק-אביבי. זו האחרונה התמחתה בהתקנת קבוצות-ז'אנר של בובות, שמת-ארות טיפוסים יהודיים מארצות-המזרח וממזרח-אירופה; הסיגנון של בובות אלו, שביצירתן נתגלה כוח-דמיון מרובה, הוא נאטוראליסטי, ועם זה בעל גוון היתולי; התנועות וגווי-הלבוש של הרבה מדמויות אלו מצטיינים בחן מיוחד.

בהתפתחות הפיסול לא באה אחר מלחמת-העולם I הפניה המפתעת אל התפיסה המודרנית, שנסתמנה אז בציור הא"י. לא ניתנו הזמנות לפסלים לא ע"י פרטים ולא ע"י מוסדות ציבור. ההתחלה נעשתה ע"י אהרן מלניקוב (נולד 1903 ברוסיה), שהציב על הגבעה שעל-יד תל-חי את פסל-הארי לזכר יוסף טרומפלדור (ע"ע). אך פסל זה, שצורתו מושפעת מן הסיגנון המזרחי העתיק, לקוי מבחינת העיצוב הפלאסטי, למרות הרושם שהוא עושה. גם לאחר מכן נשאר הישוב היהודי אדיש לפיסול, וב-1934 עבר מלניקוב ללונדון, משנות ה-30 ואילך נודד בארץ פסל בשם דוד פולוס, שפיסל פסלים, ברובם מאבן מלאכותית, שהוצגו בכמה קיבוצים (למשל בתל-יוסף, רמת-דוד, בית-אורן); גם פסלו של אלכסנדר זייד, המתואר כשהוא רכוב על סוס (בגבעת בית-שערים), הוא מעשה-ידי; סיגנונו הוא נאטוראליסטי.

לבתיה לישאנסקי (נ' 1901 באוקראינה), שישבה מ-1910 בתל-אביב, ולאחר שלמדה ב„בצלאל“ למדה גם ברומא, פא-ריס וברלין, ניתן להקים ב-1931 את מצבת-הזכרון ללורד מלצ'ט בתל-מונד. אפייני להסתייגות שלה מן הפיסול התיאורי הוא מה שהמצבה עצמה אינה פסל, אלא צורה ארדיכלית, שמסתיימת בפסל ראשו של מלצ'ט. לאחר מכן יצרה עוד שלוש מצבות-זכרון — ב-1937 לזכר משפחת צ'יז'יק בחולדה; כאן חצובות הפרוטומות הנאטוראליסטיות של הנערות בתוך הסלע; ב-1946/47 קבוצה של רוקדי-הורה, ולסוף — אחר מלחמת-העצמאות — מצבת-זיכרון לחללים בכפר-יהושע; גם כאן מתחלפים חלקים נאטוראליסטיים בחלקים בלתי מעובדים של האבן. כשרונה הפלאסטי המיוחד מוצא את ביטויו בעיקר בדמויות קטנות יותר, שהן מגולפות לפעמים קרובות בעץ.

שיגשוג האמנות הפלאסטית, בתחילת שנות ה-30 בא שיגשוג מסויים גם בפיסול. נתבגר דור של פסלים, שלא ציפה להזמנות אלא עסק באמנות זו לשמה. אחר מלחמת-העולם II נשתנה המצב מעיקרו: לא קיבוצים בלבד, אלא גם הממשלה ומוסדות-ציבור התחילו מזמינים מצבות-זיכרון, קישוטים לגנים, ועוד; מבחינה זו צעדה בראש חיפה, שבה אף הוכרזה ב-1955 התחרות מטעם בית-הכנסת הגדול על תבליט תיאורי לקיר החיצון של הבניין.

קבוצות-הפסלים לפי סיגנוניהן, בדומה לציור הארצישראלי מוצאים אנו גם בפיסול, שנוצר בארץ, שפע של סיגנונים, שהם מותנים על-ידי אישיותו של האמן,

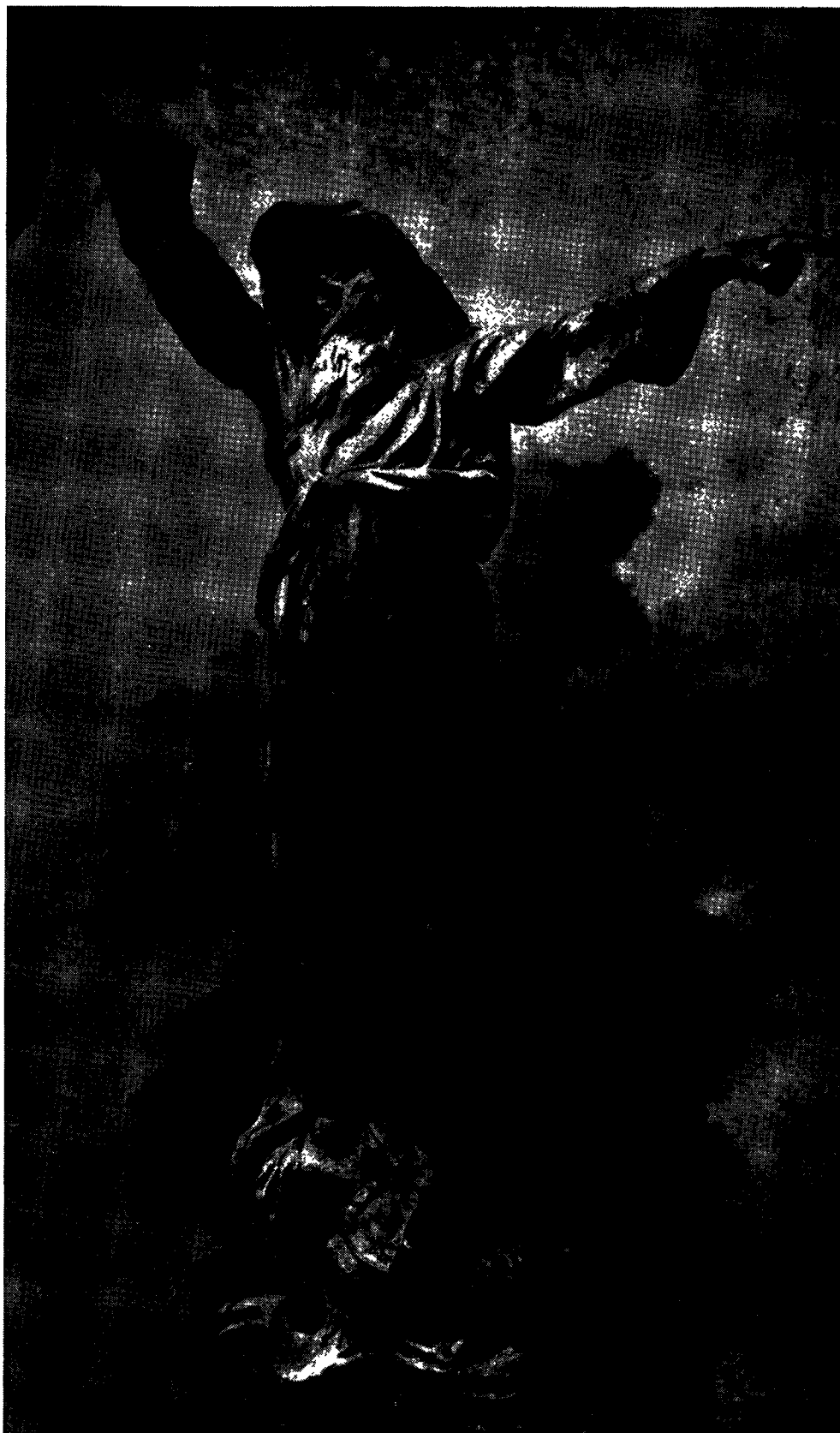

ב. שץ: מתתיהו החשמונאי (ברונה), 1894



ז. בן-צבי: אם וילד. פרט מן האנדרטה „יד לילדי הגולה" שבמשמר-העמק, 1947



ז. להמן: זוניאווויים (עץ), 1954

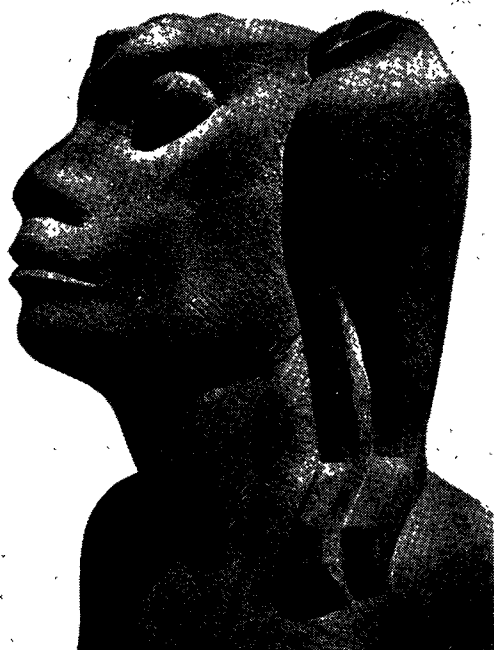

י. הנציג: נמרוד



מ. צימר: ראש ההלוצ האלמוני (אבן), 1930

סיה), שחי מ-1927 בא"י, למד בפאריס וכיום הוא משמש מורה בסמינר-הקיבוצים בארנים. לפי חינוכו ותכונותיו כאחד, רואה פיגין את עיקר תפקידו של הפסל בעיצוב ברור של חלקי-הגוף. סיגנונו מקנה כוח-הבעה מרובה לראשים ולמערומים שלו; ביצירותיו נספג כל קו מקרי בכלל הצורה הפלאסטית; הרגשתו לקצב של דמות או של קומפוזיציה תבליטית היא דקה ביותר. כל אחת מיצירותיו מושלמת על-פי דרכה. — ינה שחרל-הילמן (נולדה 1913 בווינה) למדה מתחילה באקדמיה של וינה ואח"כ אצל בורדל (Bourdelle) בפאריס. בדרך כלל החומר שלה הוא אבן מלאכותית; דמו-יותיה מעוצבות בריכוז מרובה; ניכר בהן הרושם, שעשתה עליה האמנות המזרחית הקדומה.

שורה של אמנים למדו בפאריס בלא שהושפעו מאמנותה של צרפת. ביניהם — אריה מרנר (נ' 1905 בפולניה), היוצר בטכניקה המסרתית של מקשה-הנחושת טיפוסים יהודיים ממזרח-אירופה חדורים בהרגשה עממית. כאן מן הראוי להזכיר גם את נתן ראפאפורט (נ' 1911 בפולניה), שאמנם הוא יושב בפאריס, אך הקים בישראל — כאחד מלוחמי-הגיטאות — שתי מצבות-זיכרון, ב-1951 ביד-מרדכי לזכר לוחמי-הגיטאות וב-1953 בנגבה לזכרם של חללי מלחמת-העצמאות במקום. גם בפאריס שמר על הסיגנון הנאטוראליסטי, שהביא ממזרח-אירופה, ועל הראליזם של מסרתו היהודית, וברוח זו גם יצר את המצבות הנזכרות, שבהן שאף יותר למתן ביטוי ברור לרעיונו מלבהירות-הצורה.

האָפּוּרְסִיּוֹנִיסְטִים. על קבוצה זו נמנים הפסלים המשנים במתכוון את הצורות הטבעיות לשם מתן הבעה לעמדה פנימית מסוימת או לרעיון מסוים. בין סיגנון זה ובין הסיגנון הקודם אין גבולות ברורים; גם לרובם של האפס-פרסיוניסטים משמש כנקודת-מוצא וקנה-מידה גוף האדם או החיה, אלא שאמנים אלה רחוקים יותר מן הנזכרים למעלה מן התפיסה היוונית של הפיסול, והם מושפעים פחות מן האסכולה הצרפתית החדשה. למופת משמשת להם בעיקר האסכולה הגרמנית של בארלאך או האסכולה האנגלית של הנרי מור (Moore). בדומה לפסלים שנוכרו למעלה, מטפלים אף הם בפרטי-הגוף בצורה שמקרבת אותם לפעמים קרובות להפשטה. — חנה אורלוף (ע"ע), שהשתקעה בפאריס, אך שמתגוררת לפרקים בתל-אביב, הקימה בא"י אחר מלחמת-העצמאות שתי אנדרטות גדולות: אחת בעין-גב, שמתארת אם וילד — ציון לגבורת האשה העבריה בארץ, והשניה לזכרו של דוב גרונר, מאנשי-אצ"ל, שהועלה לגרדום בימי מלחמת המחרת בבריטים.

אחד מן האישים המעניינים הנמנים על הקבוצה האימ-פרסיוניסטית בישראל הוא רודולף להמן — גרמני-נוצרי, שלמד בגרמניה ובאיטליה ועלה ב-1933 לארץ עם אשתו היהודיה, הקראמיקנית המצויינת, הדוויג גרוסמן; מתחילה פתח בית-מלאכה בביגור; מ-1934 ישב בירושלים ובשנים האחרונות לפרקים גם בעין-הוד. הוא עובד כמעט רק בעץ, שתכונותיו המיוחדות משמשות לו לפיתוח דמויות של בעלי-חיים — עפ"ר חיות-טרף וציפורים — וגופי-אדם. פסליו חוד-רים שלווה ומעודנים, למרות הגושיה שלהם; כן הוא אוהב ליצור פסלים קטנטנים. כל חתיכת-עץ הופכת בידיו לדמות מעוצבת. להמן, שהוא מחונן בכשרונות פדגוגיים נדירים, העמיד תלמידים הרבה: מהם יש להזכיר את שושנה היימן-כרמי (נ' 1923 בגרמניה), שלמדה ב"בצלאל" והשתלמה

הפלאסטית של המצרים ושל עמי ארם-נהריים בימיקדם. גם לכמה מן הפסלים, שפעלו בא"י, משמש מילול כמופת העיקרי, אלא שהקשישים שבהם קנו את אמנותם באולפנים של וינה וברלין, ומשום כך אין בהם אותה חתירה הדי-צדדית לצורה כשלעצמה. ואילו הדור הצעיר יותר, במידה שהוא נזקק לסיגנון זה, שואף במידה מרובה יותר להבעת ערכים פלאסטיים לשם עצמם.

בראש קבוצה זו יש להזכיר את משה ציפר (נ' 1902 בפולניה), שעלה לארץ ב-1919 ונשתקע בתל-אביב. כאן עבד כפועל עד שנת 1925, שבה נסע לחו"ל כדי להשתלם בציור. ב-1925/8 למד באקדמיה לאמנות בווינה ומ-1928 עד 1933 בוז של ברלין. הוא מושפע ממילול; אך יצירותיו, שהן ברובן עירומי-ינשים, אינן טעונות מתח ארוטי מרובה כל-כך; עולם-הצורות שלו הוא בהיר; הרגשתו עמוקה וטיפולו בשטח הוא זהיר; ביהוד ביצירותיו מן השנים האחרונות עמד ציפר במידה הולכת וגדלה על האופי הגושי של האבן. — מן האקדמיה הגרמנית יצא גם וולפגאנג מאיר-מיכאל (נ' 1890 בגרמניה; יושב בטבעון), שדמויות-העירום שלו ממשיכות את הקו הנאו-קלאסיציסטי של לואי טיאון (Tuallion). בעשרות-השנים האחרונות עסק בעיקר בפיסול קראמי מזוגג, שהוא מבוצע בטכניקה מעולה. — צעיר ממנו אהרון פריבר (נ' 1902 בפולניה), שעלה לארץ ב-1922 ולמד בווינה. העירומים והדיוקנות, שהוא מבצע בדרך כלל באבן מלאכה-תית, מעידים על חוש הבטוח למבנה הפלאסטי של גוף-האדם; הצורות הבודדות הובאו עפ"ר לידי הכללה ואת החומר הוא מביא על-ידי ליטוש לברק ציורי. — לקבוצה זו שייכת גם טרודה חיים (1892, ברלין — 1952, ת"א), שיצרה דיוקנות טובים בסיגנון אקדמי ודמויות-עירום קטנות. כמריכין יש להזכיר כאן את יעקב בנדנבורג (1899, פולניה; למד אצל לדרר בברלין), שיצר שורה של פסלי-חיות ודיוקנות נאות נאים. וכן ראויים להיזכר גם דיוקנותיו של גאורג לשניצר (1885, פולניה — 1950, תל-אביב). — על הדור הקשיש שנתחנך בווינה נמנה גם יעקב לב (נ' 1887 בפולניה האוס-טרית), שלמד גילוף-עץ באקדמיה בסטאניסלאבוב ושממשש מ-1939 ואילך מורה בבית-הספר "בצלאל" החדש. מומחיותו המעודנת ניכרת ביהוד בדמויות הטרקאטשה שעשה. מאותה אסכולה עצמה יצא גם הפסל אריה רזניק (נ' 1898 בפולניה), שדמויות-החיות החינניות שלו עשויות בסיגנון מלאכת-המחשבת של "אולפניווינה". — אקאדמיקן, שהוא אומן מומחה, הוא מיכאל קרא, שנולד 1885 בהונגאריה, פעל בארץ זו, ואח"כ ברומניה ובאיטליה, ויושב מ-1946 בתל-אביב.

הפסל היחיד בן הדור הקשיש, שקיבל את חינוכו האמנותי בפאריס, הוא ז'אק לוצ'נסקי (נ' 1876 ברוסיה), שלמד מתחילה באודסה ועבד מ-1903 בפאריס; מ-1949 הוא יושב בגבעת-ברנר. לוצ'נסקי, שספג את המסורת הגדולה של צרפת, פיתח נאטוראליזם עצמאי שופע אצילות. בדיוקנות-הברונזה שלו מתגלה כוח-עיצוב נמרץ, ונוסף על כך יש בהם חיות מרובה; דמויות-הטרקאטשה הגדולות שלו, שמתארות בדרך כלל נשים שוכבות, גוהרות או יושבות, יש בהן ביטחון מעולה בקומפוזיציה ויופי מרובה בטיפול הפלאסטי. — אֶלְן בְּרַנְקוֹפֶּ-קוֹלְמֶר (נ' 1904 בגרמניה) מושפעת מלוצ'נ-סקי; תמונות-העירום הקטנות שלה מעידות על חוש מובהק למתן-צורה פלאסטי.

מן הפיסול הצרפתי מושפע גם דוב פיגין (נ' 1907 ברו-

שטות. מן האמנים הקשישים יותר התמסר רק פסל אחד לסיגנון המופשט — משה שטרנשוש (נר' 1903 בגאליציה), שעלה לארץ ב-1926, למד ב-1927/30 ב"בצלאל" ואח"כ ב"ביה"ס הגבוה לאמנויות-הקישוט" בפאריס. אך בשנים האחרונות הוא יוצר קומפוזיציות בעץ ובאבן, שבהן מצא לחוסר-השקט ולמתיחות של זמננו מבע פלאסטי; ביצירת-תיו זהים הצורה והתוכן. — נוסף על אלה פועלים בארץ עוד כמה וכמה פסלים — הרבה מהם בקיבוץ צים, שבהם הם יוצרים עבודות תיאוריות או קישוטיות לצרכים המקומיים.

ק. שוארץ, פסלים יהודים, 1954; בוריס שץ, חייו ויצירתו (קובץ), 1925; ת. גמזו, הפסל בן צבי, 1955.

פ. ש.

**ארדיכלות.** — על הארדיכלות בא"י בתקופה העתיקה, ביה"ב ואחריהם עד אמצע המאה ה-19 ע"י להלן, חקירת ארץ-ישראל; וע"ע ארדיכלות; בית-כנסת; אמנות.

ה א ר ד י כ ל ו ת ה ה ד י ש ה שנתפתחה בא"י מסוף המאה ה-19 ואילך, שייכת מבחינת סיגנונה והשקפות-היסוד שלה לארדיכלות האירופית, וביחוד לסיגנון המכונה "סיגנון בינלאומי". שייכות זו מתבטאת בין השאר בשימוש בטכנולוגיית-בניין חדישה, בגישה פונקציונאלית לתכנון-הבניין, כדי להתאימו לאורח-החיים החדש, ובהשקפות האסתטיות על העיטור הפלאסטי של הבניין ועל יחסי-החלל שבין פנים הבניין לחוצו.

טיפוס הבניין האירופי הובא לראשונה לארץ במחצת השניה של המאה ה-19 ע"י קבוצות של מהגרים ומתיישבים מארצות-אירופה: יהודים, גרמנים (טמפלרים) וחוגים קונסרבטיביים ומיסיונריים. קבוצות אלו הביאו עמן את מסורת-הבניה, שהיתה רווחת בארצות מוצאן, ובבניינים, שהוקמו ע"י אנשיהן, ניכרת השפעתו של הסיגנון המקומי אך במידה מצומצמת בלבד. בין הצורות המקומיות, שהשתמשו בהן לפעמים, בלטו ביחוד אותן, שנראו להם כזרות עם צורות-בניה מתקופת-המקרא, כגון מעקה-גג משונן (כדוגמת חומת-ירושלים), "חדר-עליה" על הגג, וכד'.

עם התגבשותו של הישוב היהודי החדש בתחילת המאה ה-20, נעשו הנסיונות הראשונים בארץ ליצירת סיגנון-בניה לאומי עברי. בבניין הגימנסיה "הרצליה" בתל-אביב (1910), שתוכנו ע"י הארדיכל ברסקי, נקבעו היסודות המצויים בשיחזור ביהמ"ק לפי חזון יחזקאל, שנעשה ע"י שיפיה (ע"ע בית-המקדש, עמ' 557—558). בתיכנון של בנייני הטכניון בחיפה (ר' תמונה, למעלה, עמ' 1038), שבוצע ע"י הארדיכל אלכסנדר ברולד (מ-1912 ואילך), נעשה ניסיון ליצור סיגנון מקומי מתוך שימוש ביסודות מן הארדיכלות של פרס, עבר-הירדן ומצרים. יסודות אלה מתגלים בעיטורים לבניינים, שתכניותיהם בכללן נעשו בהתאם לעקרונות מערביים. למרות השיטה האקלקטית שנקט, הצליח ברולד, בכוח כשרונו וחיבתו לארכיטקטורה המזרחית, ליצור יצירות בעלות ערך ארכיטקטוני עצמאי.

הארדיכלות בא"י אחר מלחמת-העולם I הושפעה על-ידי עבודותיהם של כמה ארדיכלים, שעלו מאירופה המערבית ומאנגליה. בעבודותיהם של ארדיכלים אלה אפשר להבחין כמה מגמות. באותן של הארדיכלים מיוצאי-גרמניה, וביחוד

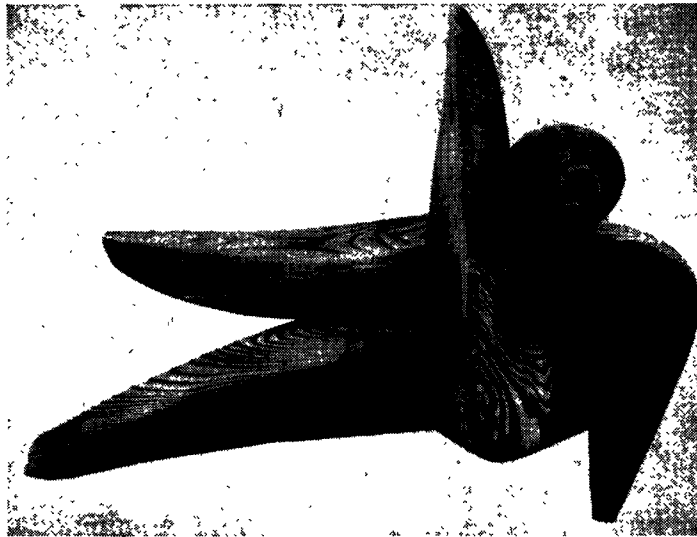

מ. שטרנשוש: קומפוזיציה (עציאורו), 1955

באקאדמיה של פירנצה; בפסליה היא מרבה לתאר קבוצות-אנשים או נשים הרות, והם נרגשים יותר מפסלי המורה שלה. מרדכי גומפל (ע"י למעלה, עמ' 1100) ואשתו מרים גומפל (שנולדה בגרמניה) היו מתחילה מתלמידיו של דאנציגר (ע"י להלן) ואח"כ למדו אצל להמן; סיגנונם הוא ארכאי יותר וגם דקוראטיבי.

לעולם אחר בהחלט מכניס אותנו פיסולו של יצחק דאנציגר, אחד מן הפסלים המעניינים ביותר בארץ. דאנציגר נולד ב-1916 בברלין, עלה ב-1923 עם הוריו לארץ, השתלם ב-1934/38 בבי"ס סליד שבלונדון, אח"כ — בפאריס, וחזר ועבד בלונדון (1948/54). הוא חותר למתן ביטוי לצורה הפרימיטיבית, עם זה הוא משתדל להחיות צורות מארס-נהריים, כגון ב"גמרוד" שלו, אך באופן ניכר הוא מושפע גם מן האמנות של העמים הקרניים פרימיטיביים. כברוב הפסלים, היוצרים בסיגנון זה, גדול גם ביצירתו חלקו של השכל; אך עובדה זו אינה גורעת כלל וכלל מעוצם המבע של דמויותיו וראשיו, שצורותיהם המוגזמות נשארות תמיד בגבולות הנקבעים על-ידי האבן.

תלמידו, קוסו אלול, שנולד ב-1920 ברוסיה וישב שנים הרבה באה"ב, הוא פאתטי יותר במתן-הצורות שלו, שהוא אקספרסיוניסטי מובהק. ביצירותיו אין הנושא טפל לצורה. תלמיד אחר של דאנציגר הוא יחיאל שמי מקיבוץ פברי, שלפסלי-האבן שלו יש אופי קלאסי; פסלי-הציפרים הגדולים שלו, שהם מורכבים מלוחות-נחושת רקועים, מביעים באופן חי ביותר את התנועה של בעלי-הכנף, דוקה משום הקירבה שבסיגנונם של פסלים אלה אל הסיגנון המופשט.

עמדה יחידה-במינה תופס ד"ר פאול לוי, שהוזכר גם בפרק על הציור; כשבילו הפיסול הוא אמנות שימושית — אמצעי למטרות של "להקת-העץ" שלו. הדמויות שהוא מגלף הן דמיוניות בהחלט, אפיהן מובלטים בחריפות מרובה, וההתאמה בין צורותיהן ובין צבעי-הלבוש שלהן עושה אותן ליצירות-אמנות חשובות בסוגן.

המופשיים. נוסף על דוד פלומבו, שכבר הוזכר למעלה, יש זכיר את זהרה שץ (נולדה ב-1916 בא"י), שלמדה באה"ב ושכיום היא יוצרת בשפע של דמיון ובהוש לחמרים חדישים צורות ערניות, שעפ"ר הן קישוטיות ומופ-

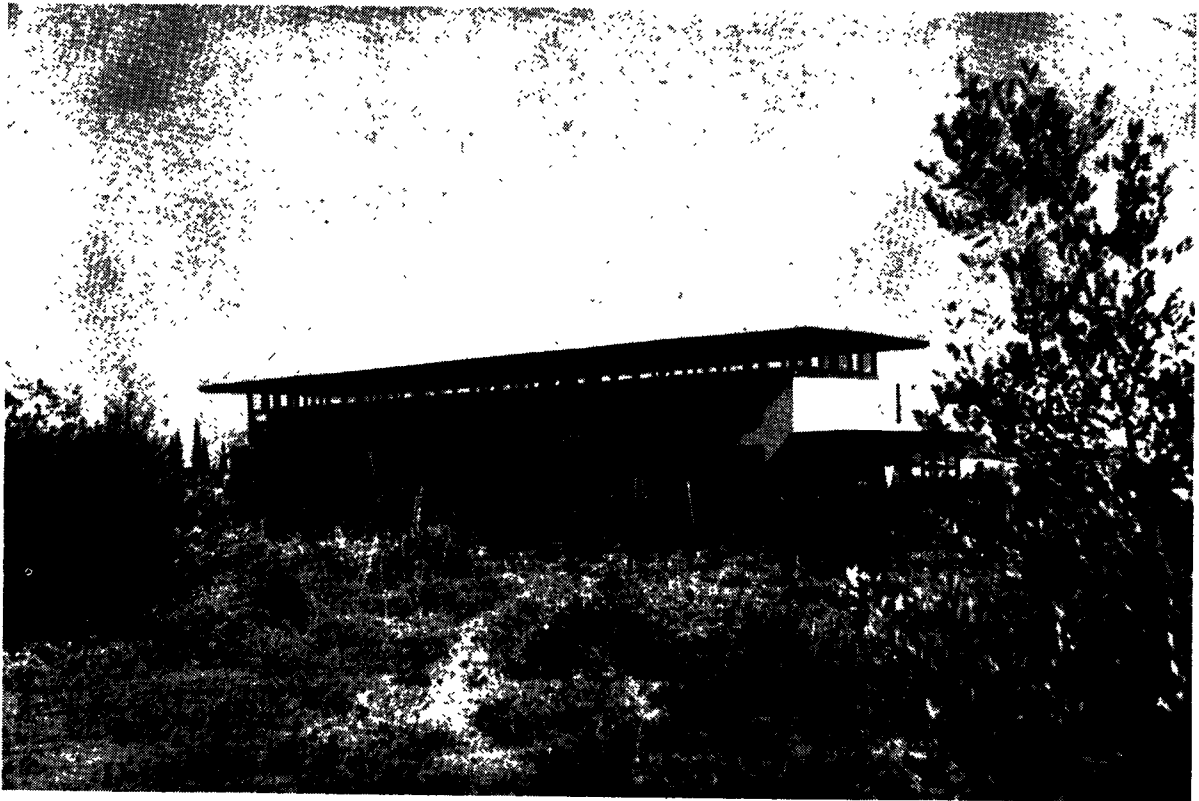

בית הספר בדגניה א'. הארדיכל: ר. קאופמאן



הכנסיה הסטוטית כירושלים. הארדיכל: קליפור הולירי

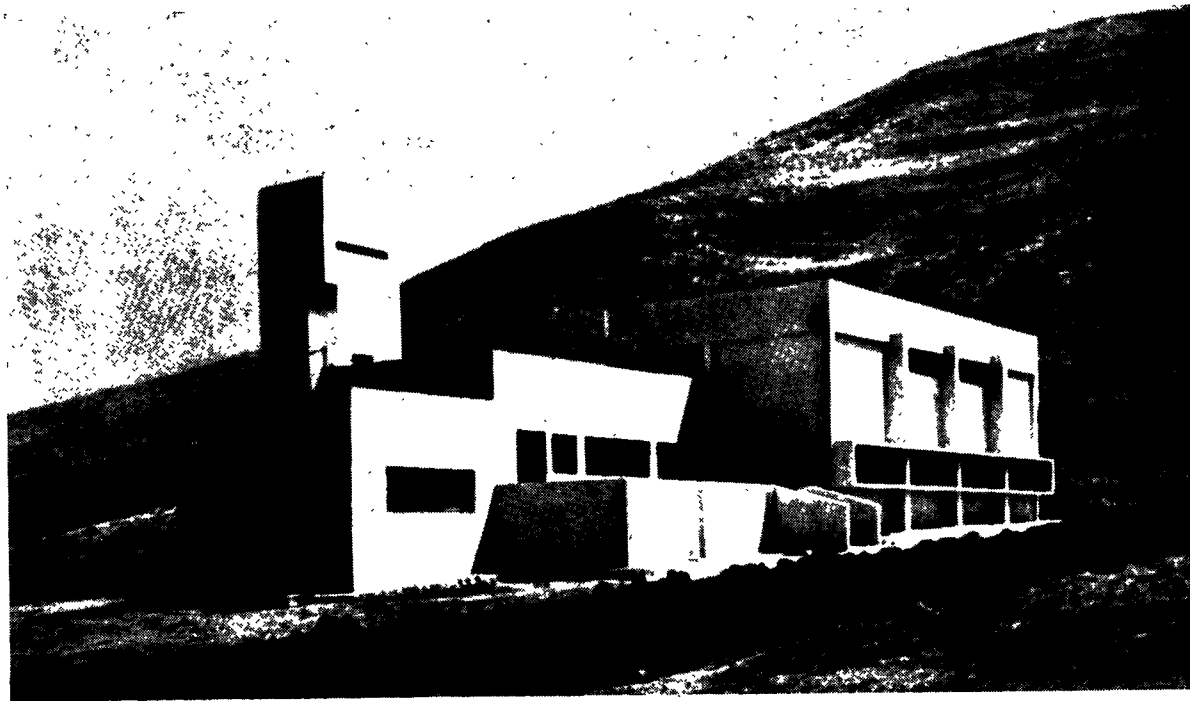

בניין חרריהאוקל בבית אלפא. הארדיכל: 5. קראקאוטר



בנייני הנהלת הסוכנות היהודית בירושלים. הארדיכל: י. רטנר



בית מגורים על עמודים בתל אביב. הארדיטור: ז. רכטר



בית על הריהרמל (המראה מעפון). הארדיטורים: מ. ווינראוב וא. מאנספלד



ישירה ועניינית אל הבעיות, שהבניה נועדה לפתור. בין השאר הראו הארדיכלים של הכפר העברי עניין מרובה בפתרון הבעיה האקלימית.

עם העליה המוגברת, שבאה ממרכז-אירופה, וביחוד מגרמניה, ב1933—1936, בא לארץ מספר ניכר של ארדיכלים, שקיבלו את הכשרתם בארצות אלו. ארדיכלים אלו פעלו במסגרת הסיגנון המודרני וחזקו את הסיגנון, שדוגמותיו הראשונות הופיעו בארץ בבנייניהם של ראטנר, קאופמן, לב, קראקאוואר (עמ' 1115/6), ועוד. בתקופה זו פסקו הנסיונות ליצור סיגנון מקומי באמצעים אקלקטיים.

הפעילות העיקרית של הארדיכלות בתקופה זו נתרכזה בתחום של בניית בתי-דיור. בין הצורות השונות, שפותחו באותו זמן, יש להזכיר את הטיפוס של בית-דירה עירוני, הבנוי על-גבי קומת-עמודים. הבניין הראשון מסוג זה נבנה בארץ ע"י הארדיכל ז. רכטר, שהושפע בכך מן הארדיכלות הצרפתית החדשה (עמ' 1117/8). שיטת-בניה זו, שנעשתה במרוצת-הזמן שלטת בתל-אביב ובאיוורה, גרמה לשיפורים ניכרים בתמונת-הרחוב ע"י מה שהגדילה את שטח-הגינה והטעימה את המעבר מן הרחוב לתוך הבית. יסוד אחר, שהכניסה הארדיכלות הא"י בבנייתם של בתי-דירה בארץ, מתבטא בהתקנת מרפסות נרחבות, שבהן אפשר לשחות בשעות הקרירות של אחר-הצהריים והערב. בנייתן של מרפסות אלו נעשתה אפשרית ע"י השימוש בטכניקה של בטון מזויין.

בתקופה זו התחילה גם בנייתם של שיכונים מאורגנים, שסיגנונם הארדיכלי מזכיר את זה של מבנים דומים בהולאנד ובגרמניה. מעונות-העובדים בצפון תל-אביב, שתוכננו ע"י הארדיכל א. שרון, חניך בית-הספר הגרמני "באוהאוז", והשיכונים, שתוכננו על-ידי הארדיכלים נויפלד ודיקר, הם טיפוסיים לבניינים מסוג זה. בולט בהם המבנה הטורי של יחידות-הדיור, שנקבע כדי לאפשר את חדירת הרוח המערבית דרך כל הדירות שבבניין כולו, וכן מתוך השאיפה לפשטות בביצוע.

האידיאלים הארדיכליים של תקופה זו מצאו ביטוי נאה בביתן הבריטי, שנבנה בתערוכת "יריד-המזרח" ע"י הארדיכל נויפלד. פשטות של הגושים, חלוקה מדויקת של השטחים, ניגוד בולט בין השטחים האטומים והפתוחים, הבלטה מאופקת של המבנה הקונסטרוקטיווי, הטעמת ההוריוזנטליות, שימוש בגוונים ניטראליים, והעדר גמור של יסודות מזרחיים או קישוטיים — הם מסימני-ההכרה הבולטים בארדיכלות בתקופה זו. השפעה ניכרת על סיגנון-הבניה בארץ נודעה לעבודתו של הארדיכל א. מנדלסון, שפעל בא"י ב1935—1939 והקים מספר ניכר של בנייני-ציבור (ר' למעלה, תמונת בית-החולים הממשלתי ע"ש הרמב"ם, עמ' 725—726, ותמונת בניין הבאנק הלאומי בירושלים, עמ' 774).

האחידות הסיגנונית, שהתחילה מתגלית בשנות ה30 בארדיכלות הא"י, הושגה במידה ניכרת כתוצאה מפעולתם של הארדיכלים, שקיבלו את הכשרתם המקצועית בטכניון בחיפה (מ1925 ואילך). כיוון ההוראה של הארדיכלות בטכניון התבסס על הצורך לקבוע עקרונות של תכנון ועיצוב, שמתאימים לתנאים האקלימיים, הכלכליים והדמוגרפיים של הארץ. גורם אחר, שהביא לידי התפתחותה של הארדיכלות בארץ, שימשה השתרשותו של הנוהג לבחור את התכניות לבניינים ציבוריים ע"י התחרויות בין הארדיכלים. ועדה

בעבודתו של ריכארד קאופמן, בולטות ביחוד (1) הטעמת המבנה ההוריוזנטאלי של הקורות והגנות, (2) צימצום, עד לידי סכמאטיות, של גושי-הבניין, ו(3) אירגון של הפתחים בסדר קדנני. בביה"ס שבדגניה א' (עמ' 1113/4) אנו מוצאים את כל התכונות הללו, ונוסף על כך: ניסיון מעניין לפתור את בעיית ההתחממות של הבניין ע"י חיפוי בגג נוסף, שממנו מתבלטת אכסדרה לצד דרום-מזרח. פתרון זה כבר הוא ידוע מן הציורים של בניינים מצריים קדומים, שבהם שימשה אכסדרת-גג כזו לישיבה בשעות-היום, שבהם מנשבת רוח צפונית.

קבוצה אחרת של ארדיכלים ניסתה, בהשפעתה של האסכולה האכספרסיוניסטית, לסגל לה סיגנון עצמאי. טיפוסיים ליצירותיה של קבוצה זו הן עבודותיו של הארדיכל פ. קורנברג, ששאב השראה ליצירותיו המיוחדות מן הארדיכלות הקדומה של כרתים.

הארדיכלים מן האסכולה האנגלית (ברובם בריטיים) ניסו לגבש סיגנון ארצישראלי מיוחד ע"י שימוש ביסודות מן הארכיטקטורה הערבית המקומית. ארדיכלים אלה התרשמו ביחוד ממבנה הגושים ומקו-הרכס המיוחדים לבית ולכפר הערביים, וכן מן הפרופורציה בין גודל-החלונות ושטחי-הקירות, מן השימוש בפתחי-איוורור ומן הנוהג המזרחי של בניית נדבכים שונים-גוונים. כמרכן ניכרת בפעולתם ההערכה היתרה של פרטים, הטיפוסית לארכאולוגים. הבניין של הנציב העליון, שהוקם על-ידי תלפיות בירושלים (1935; כיום באיוור המפורז), נבנה בטכניקה, שהיא זהה בכל פרטיה עם טכניקת-הבניה הערבית; בניין "חברת התנ"ך" בירושלים נבנה באבן הידועה בתכונתה לקבל גוף שחור תוך זמן קצר, כדי שהבניין יראה עתיק. אחת מעבודותיו של הארדיכל הסקוטי, קליפורד הילידי, הושפעה בחלקה מן הארכיטקטורה של המנזרים הארמניים שבציר העתיקה בירושלים (עמ' 1113/4). הארדיכל היהודי בנימין חיקין, שבנה את בית-הבריאות ע"ש נתן ולינה שטראוס בירושלים, נמנה אף הוא על קבוצה זו.

בעוד שיצירותיה של ארדיכלות זו, שנתגלמה בעיקר בבניינים של ממשלת-המאנדאט, נראות מלאכותיות ומאונות, ניכר ביצירותיה של הארדיכלות העברית באותו זמן מאמץ להשתחרר מצורות מוסכמות. השימוש בצורות מזרחיות ובשאר צורות, "עיסוריות" נמצא בלתי-מתאים לבניינים החדשים, ובמקרים הרבה מנע גישה ראציונאלית לתיכנון ולא התאים לאפשרויות התקציביות המצומצמות. כמרכן נתברר, ששלל הסיגנונים, שהארדיכלים מן הקבוצות הנזכרות השתמשו בהם, לא ניתן למיזוג בסיגנון אחיד.

הראקציה לארדיכלות האקלקטית המסוגנת מצאה את ביטוייה הבולט הראשון בבנייני הסוכנות היהודית בירושלים (עמ' 1115/6), שתוכננו ע"י הארדיכל י. רטנר (1927). תכניות אלו מצטיינות בהעדר גמור של עיטורים, שהגיע עד לידי אסקטיות, ובהטעמת יחסי-הגומלים שבין הבניין ובין סביבתו מתוך החשבת המונומנטאליות בבניה. תכניות אלו שימשו בארדיכלות הא"י נקודת-מספה לקראת סיגנון בניה מודרני, אחיד, ומותאם לחייה-ארץ.

שנות 1929—1931 היו שנות-שפל בבניה העירונית, אך באותו זמן עצמו התחילה מתפתחת הבניה היהודית בכפר, שדחיפה לה ניתנה ע"י מצבי-הביטחון, שהחמיר אחר מאור-עות 1929. הארדיכלות, שנתגלמה בבניה זו, מצטיינת בגישה

קלאסיות (מארשים „תורכיים“, חיקויים של „האופי המזרחי“ בדרכי-הניגון וכד'). בזמן החדש ניסו פעמים הרבה כמה מן הקומפוזיטורים הגדולים, יהודים ולא-יהודים, להתקרב לרוחה של המוסיקה העברית העתיקה (כפי שתיארו לעצמם את מהותה של זו) בשעה שחיברו נעימות לתהילים או לקטעים מתוך ספרי-מקרא אחרים, וכן כשחיברו אורטוריות או אופרות על נושאים תנ"כיים (וע"ע מקרא, מוסיקה; מוסיקה, היסטוריה). גם ישובי-היהודים בארצות-המזרח, ששרשי-המסורת המוסיקאלית שלהם היו נעוצים במוסיקה הא"י הקדומה, תרמו תרומות ניכרות להתפתחותה של המוסיקה בתחומים שונים באמצעות הלחן של קריאת-התורה ושל הפיוטים. כן פעלו בארץ בזמנים שונים תאורטיקנים של המוסיקה, משוררים ונוגנים; אך רק עם שיבתם של היהודים לארץ בתקופה החדשה נתחדשה בה הפעילות המוסיקאלית בצורה ובמידה, שמציננות שלב מיוחד בתולדות-המוסיקה בארץ.

שיריהם של חלוצי-ההתיישבות הראשונים הושרו בנעי-מות, שנבעו ברובן מן הארצות שמתוכן עלו: רוסיה, פולניה, אוקראינה, רומניה והקאוקאז. בתקופה מאוחרת יותר נוספו על נעימות אלו מנגינות, שהובאו ממרכז אירופה וממערבה, מתורפיה, מצרים ותימן. גם שירי-העבודה, ניגוני-המחולות ושירי-הילדים הראשונים, שנוצרו בא"י גופה, הושפעו במידה מכרעת ע"י המנגינות, שהובאו ע"י העולים מארצות-מוצאם. אך עד מהרה נראו סימניו של אופי עצמאי, שבו נתמזגו הקווים האירופיים והמזרחיים. למיזוג זה תרמו העולים מאירופה המזרחית יותר מן העולים משאר חלקי-אירופה — אפשר, מפני שהמוסיקה של אירופה המזרחית קרובה בכללה יותר למוסיקה המזרחית מיצירות האמנים של מרכז אירופה ומערבה, וכן מפני שהמסורת היהודית העתיקה היתה חיה בקהילות של ארצות-המזרח יותר מְבֵאוֹתֵן של המערב.

תאריך חשוב בתולדות המוסיקה החדשה בארץ מציין ייסודו של בית-הספר למוסיקה בתל-אביב ב-1910 (שנה אחת אחר ייסודה של העיר). בי"ס זה, שנודע בשם הקונסרווא-טוריון „שולמית“, נוסד ע"י שולמית רופין ונוהל מתחילה ע"י מ. הופנקו. בשנה הראשונה לקיומו כבר ביקרו בו 75 תלמידים, ובגימנסיה „הרצליה“ התקיימה „בחינה פומבית“, שהיתה, ודאי, הקונצרט הפומבי הראשון בתולדות הארץ המתחדשת. בית-ספר שני למוסיקה נוסד בתל-אביב עם הקמת „בית-לויים“ על-ידי מרים לוית. 4 שנים לאחר מכן (ב-1918) נוסד, ביוזמתו של רונלד סטורס (ע"ע), בית-הספר הראשון למוסיקה בירושלים, שלאחר זמן קצר נמסר להנהלתו של סידני סיל (Seal). עשר שנים לאחר מכן זכתה גם חיפה למוסד מוסיקאלי משלה הודות ליוזמתה של ג. דזניה-וייצמן. עם גידולו והתבצרותו של הישוב אחר מלחמת-העולם ו גבר העניין במוסיקה ובטיפוחה. ב-1923 בא לארץ מ. גולינקין מרוסיה וייסד את ה„אופרה הארצישראלית“, שפתחה באותה שנה את פעולותיה בהצגת „לה טראוויאטה“ של ורדי בעברית. במשך ארבע שנות-קיומה הוצגו על-ידיה עשרים אופרות בעברית, וכן ערכה האופרה קונצרטים תזמרתיים ומקהלתיים. ב-1924 ואילך ניתנו בירושלים „קונצרטים למוסיקה עברית“ (ביזמתו של הקומפוזיטור יעקב ויינברג, שהיגר א"כ לאה"ב), ולאחר שנה הנהיג יואל אנגל (ע"ע) קונצר-טים דומים בתל-אביב. בכל מקום ומקום, בעיר ובכפר, צצו מקהלות-פועלים, וב-1925 אירגן מ. רבינוביץ (רבינא) את

מיוחדת שעל-יד אגודת האינג'נרים והארכיטקטים שוקדת על כך, שהתכניות של בניינים בעלי חשיבות תיבהרנה בדרך זו.

בארדיכלות של שנות 1930-1939 נתגלתה מידה מסוימת של סטיכיות: היא השתמשה בבטון מזויין על אפשרויותיו השונות, בלא ששמה לב במידה מספקת לצד הצורני. אחת מן התוצאות של סיגנון זה היה העדר של הארמוניה במראה-הרחוב. בניגוד לכך אנו מוצאים בבניינים, שנבנו מ-1944 ואילך, נטיה לפשטות של הגוש, כיסוי הגג ברעפים (טכניקה, שאף היא מחייבת צורות-תכנית פשוטות) וכן את שיבוצו של הבניין בתוך גינות-דשא מטופחות. במקרים הרבה מְזַכֶּרֶת בְּנִיָּה זו את הארדיכלות המודרנית המדויקת של שווייץ, שזכתה בתקופה זו להשפעה עולמית. אך באותו זמן עצמו נעשו גם עבודות, שבהן נתגלה שוב הניסיון להשתמש ביסודות מן הארכיטקטורה המזרחית, אבל באמצעים ובסיג-נון מודרניים. עושיהם של נסיונות אלה קיבלו את השראתם מן העקרונות של החלל והקומפוזיציה, שהם אפיינים לארדי-כלות של איזור הים התיכון, ולא מן הצורות העיטוריות דוקה (ראה „בית על ה-הכרמל“, עמ' 1117/8).

בבניה של עשר השנים האחרונות בולטת נטיה להגדיל את שטחי-החלונות עד כדי הפיכת הקירות לחלונות מוזגים. שיטה זו מחייבת בניה של קיר חרוז — מעין תריס ענק (המכסה את כל הקיר), שִׁמְצֵל על החלונות ומונע התחממות יתרה של פְּנִים-הבניין. הדוגמות הראשונות ליצירותיה של שיטה זו הופיעו בארדיכלות הבראזיליינית ונתבססו על הצעותיו של הארדיכל הצרפתי לְה־קוֹרְבִיזֵה, שאגב, קיבל את השראתו לכך מן הבניה המזרחית-הים-תיכונית. שיטה זו מביאה לידי פשטנות בעיצובן של חזיתות-הבניין, המגעת עד כדי פורמאליזם ארכיטקטוני, שפוגע לפעמים בגישה הפונקציונאלית.

הבניה המזורזת של שיפונים, שבוצעה בשנים אלו ושהיתה מכוונת לקליטה מהירה של עליה, גרמה לפעמים לשימוש בתכניות, שהן לקויות בחדגוניות יתרה; מתוך כך התחילו מטעמים בזמן האחרון בתיכנון את חשיבותם של הגורמים החברותיים, הפסיכולוגיים והאסתטיים, נוסף על הגורמים השימושיים והטכנולוגיים, שהיו נראים עד הזמן האחרון כעיקריים. ביטוי להשקפות אלו ניתן בשנים האחר-נות במספר של שיפונים חדשים, וכן בכמה מן הבניינים, שהוקמו בקריית-הטכניון, כגון בנייני-הסטודנטים, המכון האירונאוטי (עמ' 1039/40), ועוד.

עתון אגודת האינג'נרים והארכיטקטים, 1942-1956; הבנין במזרח הקרוב 1935/36; ק. שווארץ, האמנות היהודית החדשה בא"י, 1941; Palestine and Middle East, Vol. VIII, Nos. 7-8, 1933; Technion Year Book; The Architectural Forum, Dec. 1936; Werk, Sept. 1938; L'Architecture d'aujourd'hui, Sept. 1937; Dec. 1955; The Architectural Rev., Oct. 1938. א. ה. ש.

מוסיקה. — בתקופת בית-המקדש התפתחה בא"י מוסי-קה—כנראה, לא בלא השפעה של מקורות זרים—, ששימשה מופת לתרבויות מזרח ומערב עד ראשית יה"ב. באותו זמן פרצו עמי-ערב לאירופה דרך ספרד והביאו עמם יסודות של תרבות-המזרח — ובכללם של המוסיקה הא"י —, שהש-פעתם על עיצובה של תרבות-אירופה לא פסקה עד הזמן האחרון. במוסיקה נתבלטה השפעה זו במנהגי הכנסיה הקא-תולית, בצורות מסוימות של המוסיקה האמנותית שבתקופה הגותית וביה"ב המאוחרים, ובגיוון המזרחי שבכמה יצירות



התזמורת הפילהארמונית הישראלית (לשעבר התזמורת הסימפונית הארצישראלית):  
למעלה — המנצח ארטורו טוסקאניני עם מייסרה התזמורת. הכנר ברונזיסלאב הוברמאן; בשעת סיום קונצרט הייסוד  
ב 26 לדצמבר 1936; למטה — התזמורת עם המנצח טוסקאניני

הפגישה הראשונה בין מקהלות אלו. ב 1926 ייסד פרופסור דוד שׁור את ה"מוסד להפצת מוסיקה בעם" ופתח בעבודתו הפוריה בשדה החינוך המוסיקאלי ע"י עריכת שורה של הרצאות וקונצרטים חינוכיים; השירה בציבור נעשתה רווחת יותר ויותר לאחר שהונהגה ב 1929 במסיבות "עונג-שבת" בתל-אביב.

ב 1927 נולדה התזמורת הסימפונית העצמאית הראשונה בשם "תסא"י" ("תזמורת סימפונית ארצישראלית"); המנצח היה פורדהאוז בן ציסי, שלאחר מכן פעל הרבה להתפתחות האורטוריה בארץ ולסוף נתמנה כמנהל המוסיקאלי של "הבימה". ב 1929 אירגן המנצח צבי קומפניץ חבורה קטנה, שמאז עד 1932 נתנה קונצרטים בתל-אביב. ב 1933 נוסד חֶבֶר תזמרת אחר בשם "איחוד סימפוני", שפעל בניצוחו של ו. פרידלנד (צבי פריאל), מ. גולינקין ומ. יעקבסון, ואח"כ בניצוחו הקבוע של מיכאל טאופה. שלבים אחרים בהתפתחות החיים המוסיקאליים בארץ שימשו ייסודם של

"מקהלה אקדמית" בירושלים, של "הקונסרוואטוריון הארצי-ישראלי" בירושלים, של ה"אופרה הקאמרית" בתל-אביב, של "התזמורת הקאמרית" בירושלים, ופתיחת הסניף של ה"חברה הבינלאומית למוסיקה בת זמננו" בא"י. מתחילת שנות-העשרים ואילך ביקרו בארץ בקביעות מוסיקאים בעלי-שם, יהודים ולא-יהודים, וניגנו בקונצרטים, ביניהם — הכנר ברונזיסלאב הוברמן, שאח"כ התחיל מעבד תכנית להקמתה של תזמורת ארצישראלית בעלת רמה גבוהה, ואף גייס בשבילה מוסיקאים מארצות הרבה.

שנת 1936 היתה שנה מכרעת בתולדות החדישות של המוסיקה הארצישראלית. באפריל של אותה שנה נפתח שירות-השידור בירושלים, שהמחלקה המוסיקאלית שבו (בהנהלת קראל סלומון) נעשתה עד מהרה הצרכן המוסיקאלי החשוב ביותר בארץ וסיפקה עבודה ואפשרויות-יצירה לקומ-פוזיטורים הארצישראליים. בדצמבר של אותה שנה נתנה התזמורת הארצישראלית (מייסודו של הוברמן) את הקונצרט

התזמורת הפילהארמונית הישראלית (לשעבר התזמורת הסימפונית הארצישראלית):  
למעלה — המנצח ארטורו טוסקאניני עם מייסרה התזמורת. הכנר ברונזיסלאב הוברמאן; בשעת סיום קונצרט הייסוד  
ב 26 לדצמבר 1936; למטה — התזמורת עם המנצח טוסקאניני

קומפוזיטורים מעולים, כגון אהרן קופלנד, דאריוס מיו, היטור וילהלם זוס, התעניינותם של מוסיקאים הרבה בחו"ל בפעילות המוסיקאלית הקיימת בישראל גרמה להחלטת ה"חברה הבינלאומית למוסיקה של זמננו" לערוך את הפסטיבול העולמי ה-28 שלה בארץ, ובמאי-יוני 1954 באו נציגיה של חברה זו מרוב ארצות המערב והמזרח לחיפה, שבה נערך פסטיבול זה בהשתתפותם של כל מוסדות המוסיקה בישראל. הפסטיבול הגיע לשיאו בהצגת הבכורה של האופרה "דויד" מאת דאריוס מיו, שהתקיימה בירושלים בנוכחותו של המחבר.

קומפוזיטורים ישראלים. ע"ז הזמרים והקומפוזיטורים, שפעלו בארץ, בא שינוי ניכר באפיו של זמרה העם היהודי הא"י. הלכיהרוח המלאנכוליים והרוויים געגועים, שהיו רווחים בניגון היהודי בארצות הגולה, נעלמו מזמרה, החדור בדרך כלל ברוח אופטימית איתנה ורבת-מרץ. שינוי זה הוא פרי השפעתם של החיים החדשים בארץ והלכיהרוח השולטים בה, שהם חודרי אמונה בהצלחתו של מפעל-התחיה היהודי. מבטם של הקומפוזיטורים בארץ — גם כשהם עוסקים בנושאים היסטוריים — מכונן בעיקר להווה ולעתיד, בניגוד לקודמיהם בגולה (וראשוני האמנים בארץ, שעדיין לא נשתחררו מהשפעת הגולה), שעניניהם היו מכוננות מתוך געגועים — אף כשעסקו בנושאים של זמנם — לעבר המזהיר, בלא שהיו בטוחים כלל, שעבר זה יקום לתחיה.

החלוץ בשדה המוסיקה העממית בארץ-ישראל היה יואל אַנגל, שמת בתל-אביב ב-1927. היפות שבזמירותיו העממיות מיוסדות על שירים של ח. נ. ביאליק. מן המחברים החדשים של זמירות-העם בישראל יש להזכיר את מ. זעירא, ד. סמבורסקי, ש. פולטולסקי, נ. ניסימוב, ע. פוגאצ'וב-עמירן, מ. רבינא, נ. נרדי, יהודה אַנגל, אפרים בן-חיים, מ. וילנסקי, ש. קפלן, ש. הופמן, א. מינדלין, י. מירון-מיכרובסקי, יריב אזרחי, י. וַלְבָה, שרה לוי, י. אדל, ד. זהבי, נ. כהן מלמד וי. גורוכוב-אדמון. עבודה מרובה וחשובה נעשתה ע"י יהודה שרתוק-שרת באיסוף שירי-העם ובפירסומם, וכן בעיצובה של "מסכת-חג מוסיקאלית חדשה, בתחום זה מהוות תרומה מקורית גם כמה מיצירותיו של מ. שֶלֶם (ויינר). מן הקומפוזיטורים הקרובים למחברים של שירי-העם, או הפועלים גם בתחום זה, יש להזכיר את ישראל בַּרְנְדֶּמן, יצחק אדל, יריב אזרחי, מארק לברי, וכמה אנשי-מוסיקה מחוג ה"חברה למוסיקה יהודית עממית", שנתארגנה ברוסיה ב-1908, או מן הקרובים לחוג זה במטרותיהם, כש. רוזובסקי, ג. גראד, מ. רפפורט וש. אהרוני.

ביצירותיהם של הקומפוזיטורים הישראלים, שקיבלו את השכלתם המוסיקאלית באירופה, ניכרת תמיד השפעת המוסיקה של ארץ-מוצאם. החשובים בין הקומפוזיטורים הישראליים מאסכולת אירופה המזרחית-הסלאוית הם ישראל ברנדמן, אביאסוף ברנע (ברנשטיין) ויוסף קמינסקי, שביצירתיהם ניכרת מוזיגה של גורמים עממיים מזרח-אירופיים עם הדי המוסיקה של הארץ. לקבוצה זו שייך גם י. סטוצ'בסקי, אע"פ שעל התפתחותו המוסיקאלית השפיעה גם אסכולת-וינה המודרנית; עוד קודם שעלה לארץ עשה קומפוזיטור-מחנך זה הרבה לשם הפצתה ועיבודה של המוסיקה היהודית העממית, והמשיך בפעולה זו בישראל מתוך תשומת-לב מיוחדת לגורמי-המוסיקה המזרחיים.

דמויות בולטות בין הקומפוזיטורים, שיצאו מארצות

הראשון שלה בתל-אביב, בניצוחו של ארטור טוסקניני. התזמורת הארצישראלית הביאה לארץ אמנים הרבה, מהם מנצחים ומהם סוליסטים, והעלתה את רמת-הביצוע לדרגה גבוהה. חברה ייסדו קבוצות למוסיקה קאמרית ושימשו מורים בבתי-הספר למוסיקה. התזמורת, שנקראה אח"כ — משעת אירגונה המחודש ב-1946 — "התזמורת הפילהארמונית הארצישראלית" (ואחר תקומתה של מדינת-ישראל — "התזמורת הפילהארמונית הישראלית"), שירתה את כל ערי-הארץ וסיירה עד 1941 בארצות-המזרח (מצרים, לבנון) ואף הוזמנה לנגן באירופה ובאמריקה; סיירה הראשון באה"ב ובקאנדה התקיים ב-1952. ב-1955 סיירה בארצות אירופה המערבית.

אחר הצגות-האופרה של גולינקין בשנות 1924—1927 נתפוררה חברת-האופרה שאירגן; נסיונותיו בשנים הבאות להחיות חברה זו לא הצליחו. ב-1941 נתארגנה (על יסוד שיתופי) חברה חדשה בשם "האופרה העממית הארצישראלית", שפעלה מ-1941 עד 1947 והציגה אופרות ואופרות, ביניהן (1945) גם אופרה מקורית ארצישראלית בשם "דן השומר" (הטכסט של מאכס ברוד וש. שלום והמוסיקה של מרק לברי). קבוצה זו הפסיקה את פעולותיה ב-1947. באותה שנה נוסדה ה"אופרה הישראלית", שנתקיימה עד 1953.

ככפרים התפתחה במהירות תנועת המקהלות, ואח"כ תנועת ריקודי-העם. בפסטיבול הראשון למקהלות, שנערך ב-1944 בכפר-יחזקאל ועין-חרוד, השתתפו כעשרים מקהלות (שפללו כאלף מזמרים) וקהל מבקרים של אלפים מכל חלקי-הארץ. באותה שנה התקיים בדל"ה שבהרי אפרים הפסטיבול הראשון לריקודי-העם, שבו השתתפו ארבע-עשרה קבוצות-רוקדים 3,500 אורחים. בפסטיבול השני לריקודי-העם, שנת-קיים בדל"ה ב-1947, השתתפו כעשרים קבוצות, שפללו חמש מאות רוקדים, וקהל של קרוב ל-25,000 איש. גם מספרן של המקהלות נתרבה באותן השנים.

פעולותיהן של המקהלות בארץ מתנהלות בעיקר על-ידי "המרכז לתרבות ולהשכלה" של הסתדרות-העובדים הכללית. פעיליו הראשיים של ה"מרכז" בתחומי-המוסיקה היו נסים ניסימוב, גרט (בנימין) פינטוס, שלמה קפלן וארנסט הורביץ. נוסף על מקהלות נוסדו תזמורות איזוריות, מורכבות מחברי-קיבוצים, והמרכז לתרבות דאג להשתלמותם של המנגנים והמנצחים כאחד. מן הקורסים השנתיים, שאירגן לצורך זה, נתפתח מכון למורי-מוסיקה (בית-מדרש ממלכתי למורים ולגננות) בסמינאר הקיבוצים שבארנים, סמוך לקריית-עמל. המרכז לתרבות יסד גם הוצאה לפירסום חיבורים מוסיקאליים, שתפקידה העיקרי הוא לספק חומר למקהלות של הארץ, לתזמורות העממיות, וכד'. אך בהוצאה זו הופיעו גם ספרי-לימוד ואף יצירות מוסיקאליות ישראליות שונות, שירונים, ועוד. ה"מרכז" תמך גם באירגון ה"זמריה" — פסטיבול של מקהלות, שנערך בארץ בהשתתפותן של מקהלות שבארץ ושל קהילות-ישראל בתפוצות. א. פרוֹפֶס (היוזם והמנהל הכללי של מפעל זה) וש. קפלן (כנציג המרכז לתרבות) עמדו בראש הזמירות הראשונות, שהתקיימו ב"ש"ר אל 1952 ו-1955 בהשתתפותם של אלפי מזמרים מישראל ומארצות אחרות.

בזמן לישראל של אמנים — מנצחים, סוליסטים, קבוצות — לביקור ולעריכת-קונצרטים גרם לפירסומה של הארץ כ"ארץ מוסיקאלית"; בין האורחים היו לא רק אמני-ביצוע, אלא אף

במוסיקה העולמית גדלה והלכה אחר מלחמת-העולם II. בעוד ששנברג עיבד את נושאתיהן של יצירותיו מתוך שימוש ב-12 הטונים, המצויים באוקטאוה של שיטת-הטונים הממוגנת (בעלת הבניין המשווה), משתמשים הקומפוזיטורים הישר-אליים הללו בגורמי סולמות-הטונים המזרחיים-המסורתיים, אלא שהם מטפחים את הגורמים הללו לפי עקרונות החיבור בשורת-טונים (בניגוד ל"סולם-הטונים" האירופי, המשמש בעיקר כיסוד הארמוני). בין מחברי-המוסיקה הללו יש להזכיר את הרברט ברין, המושרש בעולם-המערב, אך המתקרב ביצירותיו לביטוי המזרחי; וכנגדו את רומן האופנשטוק-רמתי, הקשור יותר לעולם-המזרח, אך המתקרב ביצירותיו הנסיוניות לאסכולת הקומפוזיטורים (בעיקר של צרפת וגרמניה המערבית) היוצרת צלילים חדשים גם באמצעות כלי-הנגינה המקובלים וגם במכשירים אלקטרוניים חדשים.

ההתעניינות, שהעולם המוסיקאלי הרחב מגלה ביוצרי-המוסיקה בישראל, היא בעיקר פרי התעניינותו במוסיקה, שמשמשת גשר בין המזרח והמערב. יצירותיהם של קומפוזיטורים ישראליים מופיעות בתכניות הקונצרטים התזמורתיים והקאמרליים, ברדיו ובטלוויזיה בעולם כולו, ותווי-נגינה מודפסים בארץ מוצאים את דרכם לכל חלקי-העולם. חברות-תקליטים בארצות שונות הוציאו לאור הקלטות של יצירות ישראליות, ואילו בישראל מתרכזת תעשיית-התקליטים בעיקר במוסיקה העממית ובפזמונים שבאפנה.

מוסדות למוסיקה. החשובים שבמוסדות-המוסיקה בישראל הם: (1) התזמורת הפילהארמונית הישראלית, שנוסדה ב-1936 ושמושבה בתל-אביב. מספר חבריה 75 עד 90. המנצחים מוזמנים עפ"י מחירל, ובכל חורף ניתנים עשרה קונצרטים למנויים בערים.

(2) קול-ישראל (המשך של שירות-השידור הא"י, שהוקם בשנת 1936), שלשירותו עומדים תזמורת סימפוניית תזמורת של האולפן וקבוצות למוסיקה קאמרית. מלבד קונצרטים למוסיקה קלאסית ומוסיקה של זמננו ממקורות-חוץ, משמיעים בקול-ישראל מוסיקה יהודית, עברית וישראלית. כמרכן משדרים בו בקביעות את הקונצרטים של התזמורת הפילהארמונית.

(3) קול ציון לגולה (מטעם הסוכנות היהודית), ששידוריו מכונים לתפוצות. המחלקה למוסיקה שלו, בהנהלת מארק לברי, משדרת בעיקר יצירות יהודיות וישראליות בעלות אופי עממי.

(4) גלי צה"ל, מיסדר של צבא-ההגנה לישראל, משדר בתכניות המוסיקאליות שלו בעיקר מוסיקה עממית ומוסיקה לריקודים, שהן עשויות לשעשע את החיילים, וכן גם שידורים בעלי ערך מוסיקאלי חינוכי.

משאר האירגונים למוסיקה הקיימים בארץ יש להזכיר את תזמורת חיפה (מייסודו של פרנאק פלג); התזמורת הקאמרית ברמת-גן (מייסודו של מיכאל טאוּבָה); תזמורת צה"ל, החברה למוסיקה קאמרית (בתל-אביב, ירושלים, חיפה ורחובות); המרכז הישראלי למוסיקה חדישה (סניף של החברה הבינלאומית למוסיקה של זמננו); ואת המקהלה הקאמרית בתל-אביב.

\* נוסף על הוצאת המרכז לתרבות, הנזכרת למעלה, קיימות בארץ: הוצאת המוסיקה הישראלית בע"מ, הוצאת "נגן", הוצאת בלן, הוצאת תוים ישראלית, הוצאת גיידס, הוצאת המכון למוסיקה בחיפה. הוצאת פרינסטון והוצאת אירגון הקומפוזיטורים.

אירופה המרכזית וחונכו באסכולות של המוסיקה החדישה, ששלטו בארצות אלו בין שתי מלחמות-העולם, הם א. ו. שטרנברג, פ. בן-חיים ויוסף טל. שטרנברג הוא דוגמה לקומפוזיטור, שנושאים תנכיים ויהודיים כלליים תופסים מקום מרובה ביצירותיו המוסיקאליות — הטרם-ישראליות והישראליות כאחת —, ואעפ"כ קשה למצוא בהן סיגנון מלוּדי או גון שהם ישראליים במיוחד. לעומת זה אפשר להבחין במוסיקה של בן-חיים את סימני השפעה של א"י גם בדרך עיצובה של המלודיה, המקושטת קישוט אוריינטאלי עשיר, וגם ברבגנות של הקצב וגיווניה-התזמור. פעילותו של טל בתחום המוסיקה הכוריאוגרפית והתעסקותו בנושאים תנכיים הביאו אותו לידי יצירת סיגנון, שנובע מאופי הנעימה והמיקצב האוריינטאליים; ואעפ"כ שהרוח ה"ים תיכונית-המזרחית" אינה בולטת ביצירותיו כמו במוסיקה של בן-חיים, קשה לתאר, שמוסיקה מסוג זה היתה עלולה להיכתב במקום אחר, זולת א"י. כקרובים לקומפוזיטורים הללו יש לציין את קראל סלומון, ורדינה שלונסקי, אברהם דאוס, הסופר מאפס ברוד, חנוך יעקבי (הנוטה לביטוי עממי במוסיקה) ומשה לוֹסטיג.

אופי מזרחי מובהק יותר יש ליצירותיהם של קומפוזיטורים, שהשתדלו במיוחד להכיר את הפולקלור של המזרח ויסדותיו התאורטיים וגם הוכשרו לכך ע"י השכלתם בארצות מזרח-אירופיות, שבהן היה חקר הפולקלור המוסיקאלי מפותח ביותר. בין אלה האחרונים יש להזכיר את עדן פארטוש, שעלה מהונגאריה ושביצירותיו אפשר למצוא גם מבנה של מלודיה ברוח סולמות-התפילה והזמרה האוריינטאלית בכללה וגם את מקצבי המוסיקה הפולקלוריסטית וגוני צליליה (דוגמה למיזגה מוצלחת של יסודות אלה הוא "שיר-התהילה" שלו לוויולה ולתזמורת, 1949). בעיצובו של סיגנון ישראליים-תיכוני מיוחד קדמו לו א. א. בוסקוביץ' (בקונצ'רטו שלו לאבוב ולתזמורת וב"סוויטה השמית" שלו) ומרדכי סתר בקאנטאטה שלו לשבת. זה האחרון היה הקומפוזיטור הישראלי הראשון, שבנה את המוסיקה שלו על נעימות דתיות קדומות לאחר עיון מקיף בשרידי הזמרה העברית העתיקה, שנשתמרו בניגוני-הכנסיה. שאיפות דומות, אך בעלות אופי עממי יותר, בולטות ביצירותיהם של מ. אבי דום, י. ה. ווהל, ת. אלכסנדר, וכן של הפורה במחברי-המוסיקה בארץ, מארק לברי, שנתן ביצירות מוסיקאליות מרובות ביטוי קולע להווי של העם המחדש, לחגיו ולשמחותיו.

הדור הצעיר של הקומפוזיטורים, שגדל בישראל, פטור מעומס-הירושה של השפעה אירופית ישירה, ומבחינת המקוריות הארצישראלית יתרון חשוב להם, למחברי-מוסיקה אלה, על הקומפוזיטורים הקשישים מהם, במה שהלשון העברית שגורה בפייהם מנעוריהם (והרי שפת-המוסיקה נובעת באופן טבעי מן הלשון המדוברת בפי יוצרה). לקומפוזיטורים אלה משמשת המסורת העשירה של המוסיקה המערבית ואסכולותיה השונות מקור-השפעה שני-במעלה, ואת עיקר השראתם הם שואבים מאווירת-הארץ ומן הגורמים המוסיקאליים הפועלים בה. טיפוסיים לסוג זה של מחברים הם יהושע לָקָנָר ובן-ציון אורֶגָד.

כמה מן הקומפוזיטורים בישראל — מן הצעירים ביותר, וגם מן הקשישים — מתעניינים בחיבור מוסיקה על יסוד העקרון של "שורות טונים" — עקרון, שהונח ביסוד יצירתו של הקומפוזיטור היהודי המעולה ארנולד שְנֵבֶרְג ונחשביכותו

שאיפה לחקור את הצד הטופוגרפי של הארץ, וכן הוא מכיל חומר בעל ערך מרובה לידיעת-הארץ במאה ה-4. אֶזֶבִּיּוֹס חיבר גם את תכנית ירושלים בימי-המקרא וכן מפה של הארץ הקדושה, שהיתה מבוססת על מפת-דרכים רומית. מפה זו שימשה יסוד למפה הקדומה ביותר של א"י, שהגיעה לידינו — מפת-מידבא (ע"י להלן, הפרק על המפות עמ' 1160/1).

מן התקופה שלאחר הכיבוש הערבי נשתמרו ידיעות על א"י בספרי הגאוגרפים הערביים: על מקומות-הישוב ועל תכונותיהם הכלכליות, וכן על החלוקה האדמיניסטרטיבית של הארץ במאות ה-7—10. זיהוי-המקומות, שנעשו על-ידי נוסעיה-הצלב, היו מכוונים לספק את שאיפתם של עולי-הרגל הנוצריים לבקר במקומות קדושים הרבה, והם משובשים ברובם. כך, למשל, זיהו את רמלה עם הרמתה, את ארסוף עם אנטיוכיה, וכך קבעו בלא יסוד מספיק את מקומה של "דרך-היסורים" בירושלים, את מקומו של "קבר דוד" וכד'. גם החיבורים, שנכתבו על א"י במאות שלאחר מכן, נתחברו ביחוד לצרכיהם של עולי-הרגל. הארוך והמפורט ביותר שב-חיבורים אלה הוא זה של פליכס פאברי (Felix Fabri; המאה ה-15), וכסיכום לספרות זו יכול לשמש ספרו הגדול של קווארְסְמִיּוֹס (Quaresmius; המאה ה-17). חיבוריהם של בְּלוֹן (Belon) הצרפתי וראובולף (Rauwolff) הגרמני — שניהם רופאים, שביקרו בארץ — הקדישו מקום מרובה גם למדעי-הטבע, בעיקר לצומח ולחי של הארץ. הנוסעים האנגליים מאונדריל ופוקוק והצייר ההולנדי בריון (Bruyn) התחילו מתארים את עתיקות-הארץ מתוך תשומת-לב לעובדות יותר מלאגדות; הצרפתי וולנֶי, שביקר בארץ בסוף המאה ה-18, כתב עליה ברוח-ההשכלה של זמנו. ב-1714 סיכם המלומד ההולנדי רְלָאנְד את כל מה שהיה ידוע עד זמנו על הַנְאִי-גראפיה ההיסטורית של א"י; ספרו הוא בעל ערך גם כיום (אע"פ שמחברו לא ביקר מעולם בארץ) כאוסף-מקורות מסודר יפה.

שקיעתו של הישוב היהודי בארץ הביאה לידי התמעטותה של ידיעת-א"י בין היהודים. ראשון בין חוקרי-הארץ היהודיים היה ר' אשתורי הפרחי (ע"ע), שהתיישב ב-1313 בבית-שאן, וכאן חיבר את ספרו "כפתור ופרח" (1547), שבו הוא דן בין השאר בשמות המקומות של הארץ, כולל השמות הערביים. אחריו באה הפסקה בחקר-הארץ עד להופעת ספרו של החוקר הירושלמי ר' יהוסף שְׁנֵרֶץ (ע"ע), "תבואות-הארץ". בחקר המקורות הכתובים שבמסורת היהודית עסק א. נויבאואר (ע"ע) בספרו *La géographie du Talmud* ("הגאוגרפיה של התלמוד"), שבו כונסו לראשונה באופן שיטתי הידיעות הגאוגרפיות המצויות בתלמוד ובמדרשים; בן-זמנו, ה. הילדסהיימר, פירסם כמה חידושים בתחום זה (*Beitrag z. Geographie Palästinas*, 1886). תלמידו של הילדסהיימר והמורה הראשון בידיעת-הארץ באוניברסיטה של ירושלים היה שמואל קְלִין (ע"ע), שבמחקריו סיכם מה שהיה ידוע בנושא זה עד זמנו. מסוף המאה ה-19 ואילך עסקו בכינוסו ובפירושו של החומר הספרותי הנוגע לא"י א. מ. לונץ (בכתב-העת שלו "ירושלים"), י. ז. הורוביץ, שהתחיל בפירסומה של אַנְצִיקְלופֶדיה לידיעת-הארץ ("ארץ-יש-ראל") וישעיהו פרס (באַנְצִיקְלופֶדיה "ארץ-ישראל", תשי"ז—תשט"ו). מחקר המקורות הספרותיים (שבין הלא-יהודים) עסקו בו בעיקר Geyer, *Itinera hierosolymitana*, 1898; P. Thomsen, *Loca Sancta*, 1908) הושלם במידה מרובה

בתי-הספר למוסיקה שבארץ כוללים את: הקונסרוואטור-ריון הישראלי למוסיקה והאקאדמיה למוסיקה בתל-אביב; הקונסרוואטוריון הירושלמי החדש והאקאדמיה למוסיקה, ירושלים; מדרשה למחנכי המוסיקה, תל-אביב; מכון למורי-המוסיקה, אָרְנִים; קונסרוואטוריון שולמית, תל-אביב; מכון למוסיקה, חיפה; קונסרוואטוריון השרון, רעננה; קונסרוואטוריון ע"ש יואל אנגל, יפו.

מן המוסדות הדוֹאגִים לטיפוח המוסיקה בארץ יש להזכיר את מרכז "אסכור" למוסיקה בעין גב — מרכז לפסטיוואלים וכינוסים מוסיקאליים, שמיועד לשמש גם כמרכז להוראה מוסיקאלית.

פ. ע. גרדנויץ, המוסיקה בישראל, 1955<sup>2</sup>; עולם הסימפוניה (חלק ח'), 1949, 1952<sup>7</sup>; המוסיקה הקאמרית (חלק ח'), 1948, 1953<sup>2</sup>; א. גרוֹן־קוֹי, הפסנתר במזרח (ב, עולם הפסנתר) מאת פ. ע. גרדנויץ, 1953; P. Gradenwitz, *The Music of Israel*, 1948; id., *Music in the Land of Israel*, 1952; M. Brod, *Die Musik Israels*, 1951.

פ. ע. ג.

התאטרון העברי, ע"ע תאטרון.

## חקירת א"י

הספרות של ידיעת-הארץ והמחקר הארכאולוגי — בתולדותיה של חקירת א"י יש להבחין שלוש תקופות: (א) תקופה ארוכה של התעניינות בשרידי-העבר מתוך יחס בלתי-מדעי או מדעי למחצה; (ב) תקופה קצרה, שבה נערך סקר מדעי מבוסס על רישומם של שרידי-העבר, שנראו על-פני הקרקע; פעולת-סקר זו היתה מלווה בחפירות מועטות; (ג) תקופת החפירות המדעיות (משנות ה-90 של המאה ה-19 ואילך), שבה נמשכה גם פעולת-הסקר מן הסוג, שציין את התקופה השנייה.

(א) התקופה הַטְרָם-מדעית. ההלכה המחייבת אמירת ברכת את כל הרוֹאֵה, מעברות הירדן... אבני אלגביש במורד בית-חורון, ואבן שביקש לזרוק עוג מלך-הבשן על ישראל, ואבן שישב עליה משה בשעה שעשה יהושע מלחמה בעמלק, ואשתו של לוֹט וחומת יריחו שנבלעה במקומה" (ברכות נ"ד, א—ב), מעידה על קיומן של מסורות ביחס למקומות שונים בארץ, בין שזיהוים היה נכון בין שהיה דמיוני. כאן לפנינו ראשיתה של חקירת-א"י מבחינת עברה ההיסטורי של הארץ.

במאות ה-3 וה-4 נתעוררו גם בקרב הנוצרים, שעלו לארץ, שאלות שונות בקשר למקומות הנזכרים במקרא. ידיעות על המקומות הללו אפשר היה לקבל רק ממורי-דרך יהודיים, וכך נשתמרו מסורות וזיהוים, שהיו מקובלים בישראל, גם במסורת הנוצרית. מכאן הידיעה המצויה בכתבי אבות-הכנסיה, שלפיה אין הר-גריזים על-ידי שכם אלא על-ידי יריחו. הידיעות הנוצריות על א"י נרשמו בספרות של עולי-הרגל, שהנוסע מְבוֹרְדוֹ (333) היה הראשון בין יוצריה. בצד ההסתמכות על מסורות עממיות נתפתחה בין הנוצרים גם חקירה רצינית יותר של הטופוגרפיה המקראית. התחיל בדבר אוריגֶנְס (ע"ע), שניסה לקבוע את הנוסח הנכון של השמות. אחריו בא אֶזֶבִּיּוֹס (ע"ע), שבחיבורו המקיף "אֶזֶבִּיּוֹס־טִיקוֹן" ערך רשימה של שמות המקומות הנזכרים במקרא, ערוכים לפי סדר האלפביתי, בצירוף ציונים ביחס לטיבם. לרבע מהם בקירוב הוסיף אֶזֶבִּיּוֹס גם את שמותיהם כפי שהיו מקובלים בזמנו. זיהויו של אֶזֶבִּיּוֹס היו ברובם מוטעים, אך ספרו מעיד על

ואילו עבודתה של משלחת זו הושלמה בכמה פרטים ע"י משה-לחת גרמנית, שפעלה בראשותו של ויגאנד (Wiegand) בימי מלחמת-העולם I. בצידן של פעולות שיטתיות אלו בשטחים נרחבים נעשו גם כמה סיורים בשטחים מצומצמים ע"י בתי-הספר לארכאולוגיה בירושלים, כגון ביה"ס האמריקני בראשותו של ו. פ. אולברייט (Albright), ביה"ס הגרמני בראשותו של א. אלט (Alt) וביה"ס הצרפתי בראשותו של לאגראנג' (Lagrange), ז'וסן (Jaussen), ונסאן (Vincent) ואבל (Abel). תשומת-לב מיוחדת מצד הסוקרים לעתיקות הביאה עד מהרה לידי גילוי של כתובות קדומות, כגון אבן-מישע ב-1868 וכתובת בית-המקדש ב-1870; בתחום זה מר-בות היו ביחוד זכויותיו של קלרמון-גאנו (Clermont-Ganneau), שהעשיר את ידיעת-הארץ במחקרים לאי-מספר. לסוג זה שייכת גם כתובת-השילוח, שנתגלתה במקרה בשנות השמונים. בחקר בתי-הכנסת הקדומים עשו רבות הגרמנים קול (Kohl) ונאצינגר (Watzinger), ובתחום הפרהיסטוריה חשוב הסקר, שנערך ע"י הגרמני קארגה (Karge) ונתפרסם בספרו "רפאים" (1917). בתקופת המאנדאט הבריטי נעשו בא"י המערבית פעולות-סקר חלקיות מרובות, אך התכנית שהוכנה לעריכת סקר מקיף נכשלה לאחר שנעשו כמה התחלות בראשותו של פ. ל. א. גיא (Guy). שהדריך את הסקר בנגב ובסביבות-יפו. בינתיים נסקר עבר-הירדן המזרחי מאילת עד הירמוך ע"י נ. גליק (Glueck), שרשם אלפי חורבות לפי שיטות חדשות ופירסם את תוצאות עבודתו בארבעה כרכים גדולים.

החברה העברית לחקירת א"י התחילה באירגון של פעולות-סקר בקנה מידה קטן (בעיקר בעמק-הירדן) עוד קודם שהוקמה מדינת-ישראל. כשנתארנה מחלקת-העתיקות של המדינה היה הסקר הארכאולוגי אחד ממטרותיה; בראש פעולת ההכנה לסקר זה עמד פ. ל. א. גיא (עד מותו בתש"ב). סקר חלקי בוצע בגליל באירגונו של י. אהרוני; כן יש לציין את פעולתם של ד. אלון וע. ענתי בדרום ושל נ. גליק בנגב. (ג) החפירות. החפירות בארץ התחילו בתקופה מאוחרת-ביחס וע"י כך נמנעו החוקרים מטעויות הרבה, שבהן נכשלו ראשוני החופרים בארצות אחרות. נוסף על כך גרמה קדושתה של הארץ בעיני הבריות, שניהגו בשרידי-העבר כבוד וזהירות מרובים יותר מפני שנהגו בהם בארצות עשי-רות יותר בשרידים אך מקודשות פחות מא"י. אעפ"כ אירעו כמה כשלונות גם בחפירות הראשונות, שנערכו בארץ: לידי הסטר סטאנהופ (Stanhope) מצאה פסל-ענק באשקלון ב-1815 וניפצה אותו כדי להשביע את רצונם של הערבים, שחששו שמא הוטמנו בתוכו אוצרות; אף דה סולסי (de Saulcy) חפר בקבריה-מלכים ב-1864 בלא שיטה ובלא שעמד על חשיבותם של הממצאים. אולם ורן, שחפר בסוף שנות ה-60 מסביב לחומות של הרה"בית הוכרח להשתמש במנהרות תת-קרקעיות כדי להסתיר את מלאכתו מעיני המוסלמים הקנאים, רשם כל מה שמצא בדיוק. רישום מדוייק זה הביא תועלת מרובה לחוקרים שבאו אחריו, אע"פ שורן טעה בניהויין של החומות הנזכרות: הוא חשב אותן לחומות-שלמה.

החפירה המדעית בא"י התחילה למעשה עם חפירתו של פטרי (Petrie) בתל-אל-חסי (1890). כאן נקבעו שתי עובדות-יסוד: (1) התילים מורכבים משכבות של שרידי ערים,

על-ידי חקירת השרידים בשטח, בין בדרך הסקר ובין על-ידי חפירות.

(ב) הסקר. במאה ה-19 התחיל ציון שיטתי של השרי-דים, שנראו על-פני הקרקע. קדמה לכך המפה ההלכית של א"י, שהתקין ז'קוטן — מהנדס צבאי, שליווה את נאפוליון במסעו במצרים ובארץ (ע"י להלן, עמ' 1169). צעד חשוב לביסוס הגאוגרפיה ההיסטורית על יסודות מוצקים עשה האמריקני אדוארד רובינסון, שביקר בארץ ב-1838 ו-1852 בחברת המיסיונר הערבי עלי סמית. שניהם התרחקו מן הדר-כים, שבהן היו נוהגים לילך עולי-הרגל, סיירו באופן שיטתי בכפרים הערביים ורשמו את השמות, שנשתמרו בפי תושביהם; בדרך זו זיהו ביתר ודאות מאות של מקומות מקראיים. לזכותו של רובינסון יש גם לזקוף את הגילוי הראשון של שרידי החומה השלישית בירושלים וכן את גילויין של ערי-הנגב, שעמדו בחורבן מן התקופה הביזאנטית. השיפור בתנאי-הביטחון, שבא בארץ בתחילת המאה ה-19, הניע כמה נוסעים נועזים, כגון האנגלי באקינגאם (Buckingham), השווייצרי בורקהארט (Burckhardt) והגרמני זיץן (Seetzen) להרחיב את תחום-מחקריהם, באופן שפלל גם את עבר-הירדן המזרחי; על-ידיהם נתגלו לעולם המדעי חורבותיהן של גרש, רבת-עמון (פילאדלפיה) ופטרה, עיר-הנבטים; כמר-כן היה זיץן הראשון, שהזכיר את מצדה שעל שפת ים-המלח. בעקבותיהם של נוסעים אלה הלכו באמצע המאה ה-19 ההור-לאנדי ואן ולדה (Van Velde) והצרפתים ג'רן (Guérin) ורנאן. רנאן גילה ראשון שרידים של בת-כ"נ בגליל, וגם רשם ופיענח כמה כתובות עבריות. אך כל הפעולות הללו לא היו אלא כעין הכנות למפעלה של ה"קרן [הבריטית] לחקירת א"י" (Palestine Exploration Fund) ב-1871—1874 — מפ-על, שבוצע ע"י קצינים של חיל-המהנדסים הבריטי, שברא-שם עמדו קונדר (Conder), וורן (Warren) וקיץ'נר (Kitchener). קדמה לכך מדידת-ירושלים ב-1864, שנתנה אפשרות לקבוע את התכנית המדוייקת של העיר העתיקה. מבצעי הסקר הבריטי רשמו כמעט את כל החורבות שנמצאו בארץ, את רוב התילים (שעל טיבם לא עמדו במידה מספקת), וכן את שמות הנחלים, ההרים והשטחים השונים; אלא שבאותו זמן עדיין לא נתבררה כל-צרכה חשיבותם של כלי-החרס הפזורים על-פני הקרקע לקביעת תקופות-היישוב, ומכאן הטעויות המרובות שבניהויי-המקומות שלהם. תוצאות-עבודתם נתפרסמו בשלושה כרכים ובמפה, שהקיפה את תחום-הארץ מצדו עד באר-שבע. קונדר התחיל אחר-כך בסקר של עבר-הירדן, אך הספיק לסקור רק את עמאן וסביבתה, ואת עבודתו המשיך הגרמני שומאכר (Schumacher) בגלעד, בגולן ובבשן. את ארצות מואב ואדום וכן את ארץ-הספר הסמוכה למדבר סקרו הגרמנים ברינוב (Brünnow) ודומא-שוקסי (Domaszewski) וכן האוסטרי מוסיל (Musil). אך כל החוקרים הללו הקדישו את תשומת-לבם כמעט אך ורק לשרידי העבר הנבטי, הרומי, הביזאנטי והערבי; ברינוב ודומאשווקסי, למשל, התעניינו בעיקר בשרידי-הלימס, בפטרה ומושטה, בבצרה ואם ג'מאל. בשנים שקדמו למלחמת-העולם I ביקרה בסביבות רבת-עמון ובבשן-חורן משלחת אמריקנית בראשותו של באטלר (Butler), שעיקר מטרתה היה לערוך סקר של סוריה. בנגב רשם מוסיל שרידים שונים, אך ביחוד ציין את מסורות הבדוים; עבודתו הושלמה ע"י משלחת ברי-טית, שבראשה עמדו וולי (Woolley) ולורנס (Lawrence),

של כלי-הצור, שהיה רוץ בארץ בתקופת-האבן התיכונה; תרבות זו נקראה על שם נחל-נטוף, הזורם על-יד המערה, שבה נמצאו שרידיה, בשם התרבות הנטופית. בחפירות, שערך מ. שטקליס במערת אבו אוצב (1941) בהר-הכרמל, נתגלה המעבר מתקופת-האבן התיכונה לתקופת-האבן החדשה (הנאוליתית); מציאותם של כלי-חרס פשוטים וגסים מאוד בצידם של כלי-הצור מציינת מעבר זה.

(2) תקופת-האבן החדשה (10000—5000 לפסה"נ). חוקרים הרבה הטילו ספק במציאותה של תקופה זו בארץ, עד שבאו חפירות-יריחו וחפירות אחרות וביטלו ספקות אלה. עדויות לתקופה הנאוליתית בא"י נתגלו לראשונה בשכבות IX—XVII של יריחו (ע"י גארסטאנג [Garstang], 1935—1936, וקניון [Kenyon], 1950—1954). בשכבות אלו נמצאו שרידים של בתי-חרס, ואפשר, גם שריד של חומה — כלומר, הסימן הראשון לעיר מבוצרת בארץ; פסלי-חיות ופסלים גדולים של שלישיית-אלים, וגולגולות-אדם מעוטרות בצדפים ומכוירות לדמויות של ראשי-אנשים. סימנים של תרבות נאוליתית אחרת, מציינת בשפע של פסלים סמליים, שמשי-תייכים לפולחן-הפוריות, נתגלו בשערה-גולן ע"י מ. שטקליס (1949—1952), ובצידם נמצאו גם כלי-צור מרובים, כלי-עצם וכלי-חרס פשוטים.

(3) התקופה הכאלקוליתית (5000—3000 לפסה"נ). סימנים של תרבות זו נמצאו בערב-הירדן, והמקום הראשון, שבו נחשפו שרידיה, היה תלילת אל-עיסול, מול יריחו; כאן חפרו מאלון (Mallon) ואחריו קפל (Koepfel) ב-1929—1938. נתגלתה כאן עיר, שהיו בה בתים מרובעים; נתגלו כלים טיפוסיים צרים וארוכים; וכן נתגלו כאן ציורים בצבעים על גבי קירות, שמדגימים צורות-פולחן ועצמים נערצים, כגון השמש. בשנים האחרונות נמצאו שרידי-תרבות מעין אלה בכמה מקומות, ביחוד בסביבות באר-שבע (חרבת ביחר, תל אבו מטר, א-צפדי, שבו חפר ז' פרו [Perrot], 1952—1956). בחפירות אלו נתגלו ישובים תת-קרקעיים, מורכבים מרשת של מערות מחוברות על-ידי מנהרות; בתים נמצאו רצפות של חלוקי-נחל מסומנות בסימנים מגיים, עדויות לקרבתות של בני-אדם (בעיקר ילדים), ממגורות ומוקדים, וכן כלי-חיתוך, גרגירי-נחושת, פסילים של עצם ואבן וכלי-בזלת גדולים ומלוטשים יפה. בחדרה, בני-ברק וגבעתיים נמצאו גלוסקמות של חרס, שהן שייכות לתקופה זו; אלה הם ארונות קטנים, עשויים בצורת בית בעל גג משופע, גמלון בפתח-השער, ולפעמים גם עמודים, שמשמשים לו משען. תבניות אלו מדגימות טיפוס של בית כאלקוליתי בשפלת-החוף.

(4) תקופת-הברונזה הקדומה (3000—2000 לפסה"נ). זוהי התקופה ההיסטורית הראשונה בתולדות-ארץ: בזכות המקורות הכתובים של הארצות השכנות יש לנו ידיעות מפורשות על מה שהתרחש בארץ באותה תקופה. החפירות העיקריות, שבהן נתגלו שרידים מתקופה זו, נערכו (1) בה עי (בתמיכת הבארון אדמונד רוטשילד ובהנהלתם של י. קראוזה-מרקה וש. ייבין, 1933—1934); כאן נתגלו חומה, ארמון — ובו אולם גדול, שתקרתו נשענה על עמודי-עץ ניצבים על בסיסים — וכן מקדש, שהכיל מזבח, כלי-קטורת, מאכלת לקרבנות, ועוד; (2) במגידו (ע"י משלחת המכון לחקר המזרח שבאוניברסיטה של שיקאגו, בהנהלתם של פישר, גיא ולאוד [Fisher, Guy, G. Loud], 1925—1938);

שנבנו זו על גבי זו; (2) כלי-החרס חשובים לזיהוי-השכבות ולקביעת-התאריכים. על יסודות אלה נמשכו החפירות בתילים בשפלה, ובעיקר בגזר, שנחפרה ע"י מקליסטר (Macalister) ביסודיות מרובה. בשיטת-החפירות החדשה השתמשו רייזנר (Reisner) ופישר (Fisher) בשומרון עוד קודם מלחמת-העולם I. תקופת השלטון הבריטי היתה תקופה של חפירות גדולות בתילים הכנעניים, כגון מגידו, בית-שאן ויריחו, ובערים ישראליות, כגון שומרון ולכיש. בין החפירות הללו הצטיינה ביחוד עבודתו של אלברייט בתל בית מרסים (דביר העתיקה?); החומר שנתגלה כאן לא היה עשיר ביותר, אך אופן-פירומו המצויין העלה חפירה זו לדרגת חפירה למופת. באותה תקופה נתרבו החפירות בארץ בשני כיוונים: מצד אחד, נערכה שורה של חפירות במערות הפרהיסטוריות (מערות-הכרמל, הר הקפיצה, מערת א-זוטיה על-יד ים-כינרת) ובמקומות-ישוב טרם-כנעניים (תלילת אל-עיסול, השכבות התחתונות ביריחו), ומצד שני, נחפרו ערים רומיות (גרש) וביזאנטיות (שבטה, חלוצה, ניצנה, עבדת), ארמונות ערביים (חרבת אל-מפג'ר, חרבת אל-מינא) ומבצרי-הצלבים (עתלית, מונפורט). בימי מלחמת-העולם II, ואף בימי המהומות שקדמו לה, נפסקו רוב החפירות בארץ. הן נתחדשו זמן קצר אחר תקומתה של מדינת-ישראל. עכשיו עסקו בפעולה זו בראש ובראשונה המוסדות והחוקרים הישר-אליים: אגף העתיקות של משרד החינוך והתרבות (ש. ייבין ומ. דותן), האוניברסיטה העברית והחברה לחקירת א"י (י. ידן, נ. אביגד, י. אהרוני, מ. אבייונה).

התוצאות העיקריות של החפירות שנערכו בא"י מפורטות להלן לפי סדר-התקופות.

(1) תקופת-האבן הקדומה והתיכונה (25000—10000 לפסה"נ). נראה, שהשרידים הקדומים ביותר למצוי-אות האדם בארץ נתגלו בבזר על-יד בית-לחם (בחפירות שנערכו ע"י ד. בייט [Bate] ומ. שטקליס, 1934, 1936—1937), שבו נמצאו עצמות-פיל ביחד עם אבני-יד מעובדות ועצמות-חיות, שכבר בוקעו — כנראה, בידי אדם — בתקופה הפליס-טוקנית. החפירות העיקריות המתייחסות לתקופה הפאלא-ליתית הן אלו שנערכו במערות-הכרמל (ע"י בית-הספר הבריטי לארכאולוגיה, בהנהלתה של דורותי גארוד [Garrod], 1928—1934). כאן נתגלו שלדים מרובים של האדם הקדמון בצד כמויות ניכרות של עצמות-חיות (שמפיי צות אור על החי בתקופה ההיא וכן על האקלים הלח של התקופה). כאן נמצאו גם כלים שונים הרבה, כלי-אבן וכלי-עצם, שאחדים מהם מעידים על ראשיתה של החקלאות, על חיות-בית ועל דיג בחכות-עצם. שרידים אחרים של האדם הקדמון נמצאו בהר-קדומים על-יד נצרת (ע"י המש-לחת של נוויל [Neuville] ושטקליס, 1933—1935) ובמערת-זוטיה על-יד ים כינרת (ע"י טירוויל פטר [Turville Pètre], 1925). במערה אחרונה זו נתגלתה גולגולת של אדם קדמון, שהיא שונה מזו של ה-*homo sapiens*. ידיעות רבות-ערך על מצב-הארץ בכללו, וביחוד על החי והצומח בתקופת-האבן, באו לנו מתוך החפירות, שנערכו בכמה מערות במדבר-יהודה: אַם קטאפה, אל-ח'יאם, אַם קלעה (ע"י נוויל, 1928—1949). במערות אלו, וכן במערות-הכרמל, נמצאו גם הסימנים הראשונים לאמנות הקדומה בצורת פסילי-עצם, שמתארים בני-אדם וחיות. ע"י המימצאים, שנתגלו במערת שוקבה (ע"י ד. גארוד, 1928), נתברר לראשונה הטיפוס



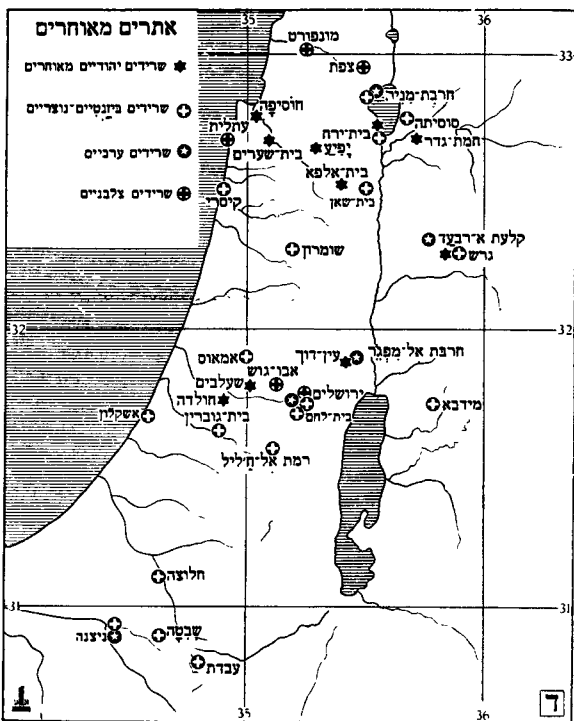
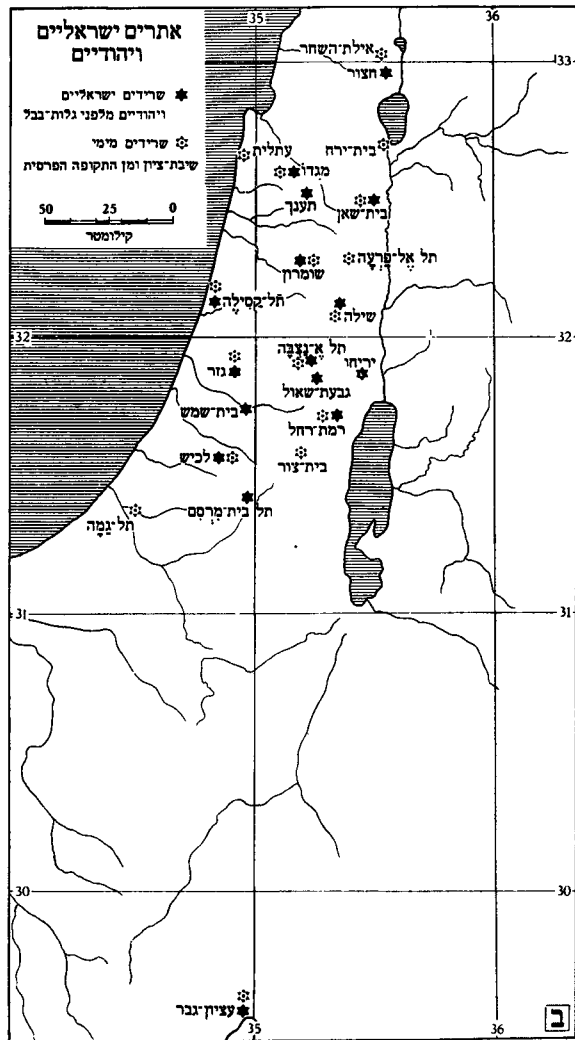
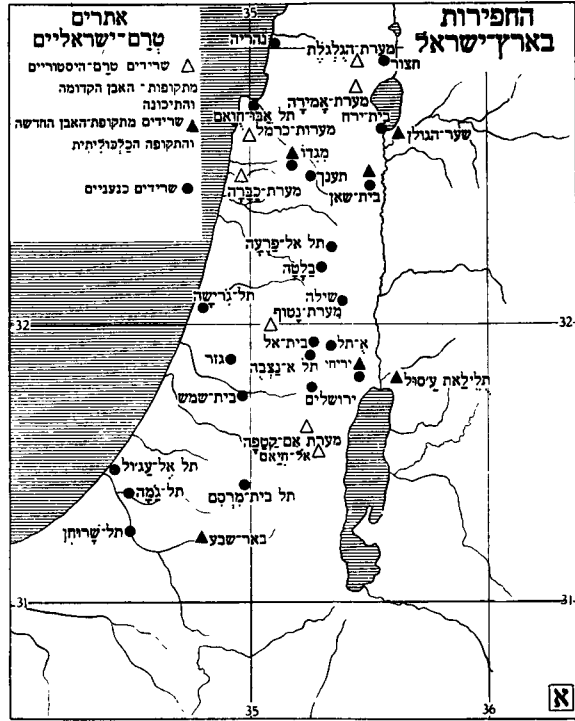
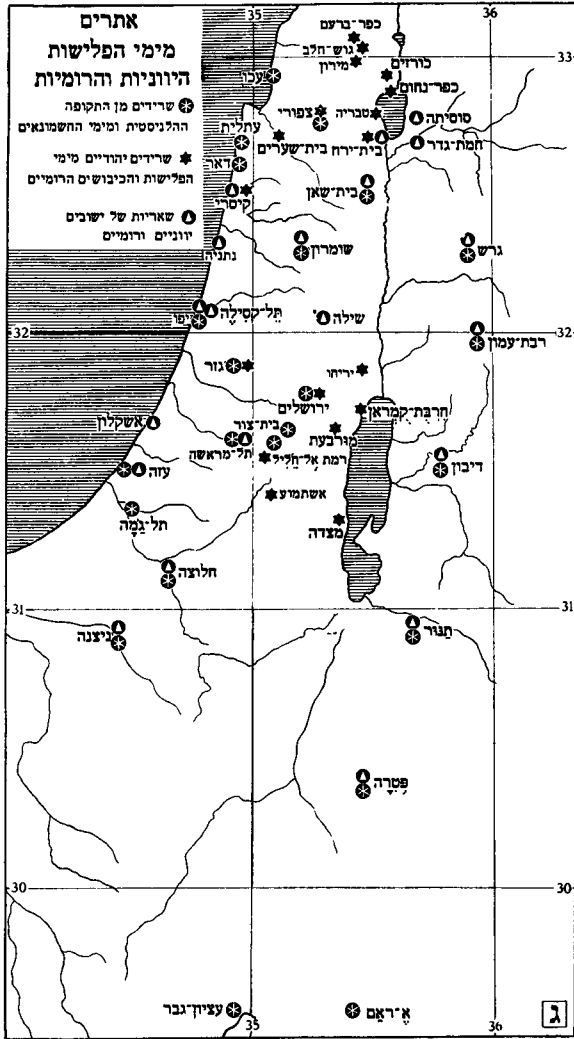

נתגלו בית-מקדש כנעני קדום ובמה עגולה בעלת-מדרגות על-ידו: (3) בבית-ירח (ע"י החברה לחקירת א"י, בהנחתם של שטקליס ואבי-יונה, 1945—1946); כאן נמצא אסם גדול, בנוי בצורת במה בתבנית האות "ח" מסביב לחצר קטורה.

(5) תקופת-הברונזה התיכונה (2000—1550 לפסה"נ). זוהי תקופת-האבות, המתחלקת למעשה לשתיים: (א) תקופת שלטון-מצרים בארץ (עד 1720 לפסה"נ בקירוב), שמציינת מעין שיא בתרבות החמרית של כנען: זוהי תקופת השימוש המוגבר במתכת, וכן בכתב האלפביתי בא"י ובסיני. ביריחו נמצאו שתי חומות של לבנים, שהן שייכות לתקופה זו, וכן מספר רב של קברים, שמכילים כלי-חרס, חרפושיות-פרעה וכלי-נשק. היכל ובמה מתקופה זו נמצאו על שפת ימה של נהריה (בחפירות, שנערכו ע"י מחלקת-העתיקות בהנהלתם של ע. בן-דור ומ. דותן, 1947—1954); היכל זה היה מוקדש לעשתורת; נמצאו בו "גרות", שמור-כבים משבעה גביעים, פסילי-עשתורת, ופסילי-זנים קטנים. בעפולה (בחפירות, שנערכו מטעם מחלקת-העתיקות בהנהלת מ. דותן, 1951—1952) נמצאו כבשנים של קדרים, שעל-יסודם אפשר לבוא לכלל מסקנה, שפלי-החרס הטיפו-סיים המתייחסים לתקופה זו והנקראים (על שם המקום במצרים, שבו נמצאו לראשונה) בשם "כלי תל-יהודיה" היו, לאמיתו של דבר, תוצרת-הארץ; (ב) בשלב השני של תקופה זו (1720—1550 לפסה"נ) עברה על הארץ סערת הכיבוש החיקסוסי. עם החיקסוסים באו לארץ חידושים חשובים בצורת הביצורים — למשל, מחנות מבוצרים גדולים, בעלי עופל (אקרופוליס) חזק וחומה חלקלקת של עפר כבוש מצופה טיך דק, חומות מסוג זה נתגלו בתל-ג'רישה על-יד תל-אביב (בחפירות, שנערכו מטעם האוניברסיטה העברית בהנחת א. ל. סוקניק, 1927—1940), ביריחו ועוד. שרידים חיקסוסיים חשובים נתגלו גם בבית-עג'לים (תל אל-עג'ול דרומית לעזה — ע"י סר פלינדרס פטרי, 1930—1934); בעיקר קברים, שבהם נקברו הפרשים החיקסוסיים על סוסי-הם (כוחם הצבאי של החיקסוסים היה בחיל-הרכב שלהם), וכן מתגי-סוסים; קבר חיקסוסי נמצא גם במעלה-החמישה, ממערב לירושלים.

(6) תקופת-הברונזה המאוחרת (1550—1200 לפסה"נ). זוהי התקופה של יציאת-מצרים וכיבושי-היהושע בין המקומות, שבהם נתגלו שרידים מתקופה זו, יש לציין, קודם כל, את בית-שאן (חפירות האוניברסיטה של פנ-סילוויניה, בהנהלת רו [Rowe] ופיצג'ראלד, 1921—1935) ומגידו. בבית-שאן נתגלתה שורה של ביצורים (ובכללם מגדל מימי אֶמְנַחְתַּפּ וכמה בתי-מקדש, זה מעל זה) מתקופת הפרעונים מתחומת-מס III עד רַעַמְסֵס III. כמו-כן נתגלו כאן חפצים מרובים, ביניהם לוח, שמתאר את "מַכְלַבְעַל הַעִיר", אל כנעני בדמות מצרית; וכן אסֶטְלָה של בַּזְלַת, שבה מתואר דו-קרב בין אריות (לפי גרסה אחרת: בין אריה וכלב, שומרה-היכל) בסיגנון סוריה-יתי. לתקופה זו שייך גם היכל, ששרידיו נתגלו בלכיש (בחפירות, שערכה משלחת וְלָקוּם בהנהלת ג'. סטארקי [Starkey]); מהיכל זה, שנחרב כנראה בימי כיבושי-היהושע, נשתמרו פיתוחי-שנהב מרובים, קצתם מתוצרת-מצרים וקצתם חיקויים מקומיים; וכן כד ובו כתובת באלפבית הכנעני וחומות הרבה (חרפושיות וחומות גלי-לוח, בהן אחת, שמתארת את רַעַמְסֵס III קולע למטרה).

(7) תקופת-הברונזה הראשונה (1200—930 לפסה"נ) — תקופת השופטים והממלכה המאוחדת של שאול, דוד ושלמה. לתקופה חשובה זו, שעדיין לא נחקרה כל צרכה, שייכים כמה שרידים, שנמצאו בגזר, במגידו נתגלו אורות וביצורים חזקים, שמייחסים אותם לימי שלמה. בחפירות, שנערכו בתל קסילה, צפונית לתל-אביב (ע"י החברה לחקירת א"י בהנהלת ג. מזר, 1948—1950), נתגלו בניינים ציבוריים חשובים, שהם שייכים לאותה תקופה. בתל אל-ח'ליפה (עציון גבר?) — בחפירות שערך נ. גליק מטעם בית-הספר האמריקני לחקר-המזרח, 1938—1940) נמצא בית-היתוך גדול, ששימש להתכתם של עפרות-נחושת והיה צמוד לנמל בים-סוף. חוקרים הרבה מסכימים לדעתו של ר. ויל (Weil), שבחפירות שנערכו על-ידיו בעופל בירושלים (ב1914 ו1924; מטעם הבארון אַדמונד רוטשילד) נתגלו שער-העין, המדרגות העל-לוח לעיר-דוד, ואפשר אף קברי בית-דוד, שאמנם ניוזקו קלות ע"י פעולות-חציבה בתקופה הרומית. בחפירות נוספות, שנערכו בעופל מטעם ה"קן [הבריטית] לחקירת א"י בהנהלת ג'. ו. קרופוט (Crowfoot) ב1927, נתגלה שער מערבי, שיש חושבים אותו לשער-הגיא הנזכר במקרא.

(8) תקופת-הברונזה השנייה (930—586 לפסה"נ). זוהי התקופה של מלכות יהודה וישראל, וכן תקופת-הנביאים. החפירות העיקריות הקשורות בה, בתקופה זו, הן אלו שנערכו בשומרון (מטעם האוניברסיטה של הארווארד, 1908—1911; מטעם האוניברסיטה של הארווארד, בית-הספר הבריטי לארכאולוגיה והאוניברסיטה העברית, בהנהלת ג'. ו. קרופוט, ב1931—1937). בשומרון נתגלו חומות-העיר מן התקופה הישראלית, וכן העופל, שכלל את ארמונם של עמרי ואחאב, מלכי-ישראל. בחפירות האחרונות נמצאו גם פיתוחי-שנהב מרובים, שמזכירים את בית-השן, שהיה לאחאב (מל"א כב, לט). וכן נתגלו כאן כלי-חרס מרובים, שעליהם נרשמו רשימות שונות, בכלל זה קבלות (אוסטרקונים של שומרון), שמהן אנו למדים כמה דברים חשובים על מצב המינהל והכלכלה בימי מלכות-ישראל. הסינות היחיד במינו של חומות שומרון הישראלית עורר עניין מרובה; סיתות דומה לזה של חומות-שומרון נתגלה בקברים פיניקיים מאותה תקופה, שנחפרו על-יד אַכּוּיב (על-ידי מחלקת-העתיקות

בהנהלת ע. בן-דור, 1945—1946) — מה שמשמש עדות נוספת להשפעה הפיניקית החזקה, שהיתה קיימת בחצרם של מלכיים-ישראל. בקבריי-אֶכוֹיב נמצאו גם פסילים מרובים וכלי-זכוכית. על התרבות החמרית בתקופת-המלוכה מעידות החפצי-רוח, שנערכו בתל אלנצבה ([מצפה?]; ע"י המכון הפאציפי לחקר-המקרא בהנהלת בָּדֶה [Badé], 1926—1931). כאן נחשפו שער העיר וחומותיה וכן חותמת, "יאזניה עבד המלך". במגידו ובגבעת-שאוּל (תל אלפול, צפון-ירושלים; בחפירות, שנערכו בהנהלת ו. פ. אולברייט, 1922/3, 1933) נחשפו שרידים של מבצר ישראלי מוקף חומת-סוגרים (מימי אסא?), בעל מגדלים מרובעים ומגדל גדול בפניה. בג'זר נמצאה לחית-אבן קטנה מאותה תקופה, ועליה חרות לוח חקלאי ("לוח גזר"). בבית-שמש (בחפירות, שנערכו מטעם הארפורד קולג' בהנהלת א. גראנט, 1928—1933) נתגלו ביצורים וקברים מתקופה זו. בתל קסילה נמצאו שני אוֹסְטְרוֹקוֹניִים מתקופת-המלוכה, ובהם ידיעות על הפעילות המסחרית, שהיתה קיימת בנמל זה. בחצור נתגלו כמה שכבות ישראליות; אחת מהן כוללת גם אולפ-עמודים של בניין ציבורי חשוב. בלכיש נחשף חלק ניכר של העיר הישראלית על ארמונה המבוצר וחומתה הכפולה, וכן נחשפו השוק ובתים הרבה, שכללו מתקני-תעשייה, ומה שחשוב ביותר — חדרה-משמר שעל-יד השער, שבו נמצאו כ"א "מכתבי-לכיש", שנכתבו זמן קצר קודם כיבושה של יהודה על-ידי נבוכדנצר מלך בבל. בתל ג'מה (חפירות פֶּטְרִי, 1926—1927) נמצאו מזבחות מעוטרים של אבן-סיד ואסמים גדולים, ששימשו גם את צבא-אשור במסעותיו למצרים.

(9) התקופה הפרסית (586—332 לפסה"נ). מתקופה זו, שבה גברה ההשפעה הפיניקית בא"י והתחילה ההשפעה היוונית, נתגלו עד עכשיו בחפירות אך מימצאים מועטים בלבד. בלכיש נתגלו שרידיו של ארמון פרסי, שהיה בנוי מסביב לחצר קטורה ושמצידו האחד היה כעין סטיו פתוח, הליוואן האיראני. בעתלית גילה ג'ונס (C. N. Johns; בחפירות שנערכו מטעם מחלקת-העתיקות, 1931—1940) בית-קברות מתקופה זו, ובתל ג'מה ובאשקלון נמצאו חרסים אֶטִיִים מרובים וכלים שלמים מועטים.

(10) התקופה ההלניסטית (332—63 לפסה"נ). שרידים הרבה מתקופה זו נתגלו בחרבות מראשה (תל אל-צַנְדָאחְנָא — בחפירות, שנערכו מטעם ה"קרן להקירת ארץ-ישראל" בהנהלתם של בליס ומאקאליסטר, 1900). כאן נחשפה כל השכבה של העיר ההלניסטית כולה; בקרבת המקום נתגלו בדרך מקרה ב1902 קברים משוחים בצבע, נבהם תיאורי חיות וכלים בסיגנון ההלניסטי; קברים אלה היו שייכים למשפחת צידונים מיוונים, שישבו במראשה במאה ה2 לפסה"נ. שרידיו של מבצר חשמונאי נתגלו בחפירות, שנערכו בבית-צור (ע"י בית-הספר האמריקני לחקר המזרח, בהנהלת א. סֶלְרֶס [O. R. Sellers], 1931—1932). גם בגזר נמצאו שרידים של מבצר חשמונאי, שבנה בה שמעון (לאחר שכבש עיר זו) — כנראה, בעבודתם של שבויי-מלחמה; באחת מאבנייה-המבצר חרותה ביוונית הכתובת: "אש תכלה את בית-שמעון". בעראק אל-אמיר בעבר הירדן (צור של בית-טוביה) נמצאו שרידים חשובים מארמון השליטים העמוניים. בארמון זה, ניכרת תערובת של יסודות מזרחיים (אפריז האריות) ויווניים (העמודים, תכנית-הבניין). בשומרון נתגלו שרידיו של מגדל מבוצר, שהוא שייך לתקופה זו.

(11) תקופת בית-הורדוס (63 לפסה"נ — 70 לסה"נ) או התקופה הרומית הראשונה, שנמשכה עד סוף ימי הבית השני. השרידים העיקריים, שנתגלו מתקופה זו, מרוכזים בירושלים: החומות הענקיות המקיפות את הר-הבית, "מגדל-דוד", שאינו אלא מגדל-פצאל מימי-הורדוס; לתקופה זו שייכת גם מערכת הקברים המפוארים, בעלי החזיתות המגולפות, שבסביבות-ירושלים; באחדים מהם נמצאו כתובות וגלוסקמאות, שמעידות על ראשיתה של אמנות יהודית חדשה. החשובים שבקברים אלה הם קברי-מלכי-חֲדִיב (המכונים "קבריי-המלכים"), יד-אבשלום, קברי-הסנהדרין וקבר בית-הורדוס. בשומרון נתגלו כמה מבנייניו של הורדוס, שהיו בעלי אופי אלילי מובהק, כגון ההיכל, שהוקם על-ידיו לכבוד הקיסר אוגוסטוס. בחורבות-קיסריה טמונים שרידים מרובים מימי של הורדוס, אך אלה עדיין לא נחשפו. לעומת זה נתגלו ב1955 שרידי ארמונו המפואר של הורדוס במצדה. לתקופה זו שייכים גם השרידים הנהדרים של פְּטָרָה, עיר-הבירה של ממלכת הנבטים (שסופחה לאימפריה הרומית ב106); אלה הם בעיקר חזיתות של קברים חצובים בסלע, שרידי ארמונות, תיאטראות ובתים פרטיים. בשרידים אלה ניכר ערב של סיגנון הלניסטי עם יסודות ערביים-מזרחיים.

(12) התקופה הרומית השנייה (70—324 לסה"נ) — תקופת המשנה והתלמוד. מן המקומות, שהיו מיושבים בתקופה זו ע"י נכרים, בולטת ביחוד שומרון במימצאים שנתגלו בה: שרידי רחוב בעל עמודים, בסיליקי, פורום (השוק הראשי), שרידי החומה, איצטדיון, היכל קֶזְרִי, קברים בנויים וחצובים בסלע ואֶמְת־מים — כולם מתקופת-התחיה בימי השושלת הסורֶינִית (סוף המאה ה2 ותחילת המאה ה3 לסה"נ). בג'זר שבעבר-הירדן (בחפירות האוניברסיטה של ייל ובית-הספר הבריטי לארכאולוגיה בירושלים, 1928—1934) נתגלו שרידים של עיר רומית מתוכננת, מוקפת חומה, בעלת שערים טְרִיִּומְפֶאלִיִים, פורום עגול, שני היכלות, שני תיאטראות ושני בתי-מרחץ ציבוריים. בקיסריה נתגלו שני פסלי-ענק מאותו זמן. באשקלון (בחפירות של בית-הספר הבריטי הנזכר, בהנהלת גארסטאנג, 1920—1922) הספיקו החופרים רק לנגוע בשרידיה של העיר הרומית הגדולה: נתגלו שרידים של בניין-המועצה (בולֶטְרִיוֹן), פסלים הרבה ושברים ארכיטקטוניים מרובים. בין השרידים היהודיים מאותה התקופה יש לציין בראש ובראשונה את שרידי בית-שערים (חפירות החברה העברית לחקירת א"י, בהנהלת ב. מזר ואח"כ נ. אביגד, 1936—1954). בראש הגבעה נחשפו כאן שרידים של עיר יהודית ובה בית-כנסת גדול וכמה בניינים אחרים; מסביב לחומתה — בית-קברות עצום, שנחצב במדרון-הגבעה; וכן נחשפו 20 מערכות-קברים תת-קרקעיות, ובהן אחת, שהיא אפשר, של ר' יהודה הנשיא וביתו. לסופה של תקופה זו שייכים בתי-כנסת מסוג קדום יותר (כלומר, שחזיתם פונה לצד ירושלים), ששרידיהם נמצאו בגליל (בכפר-נחום, כורזין, כפר-ברעם). הקישוט הארכיטקטוני של הבניינים הללו דומה לזה שהיה רווח בסוריה ובא"י במאה ה3, אך תכניותיהם הן יחידות במינן (חצר קטורה על-יד הבניין; בסיס לעמודים, שנמשך משל-שת צידי-האולם). כשנתגלו בניינים אלה עוררו תימהון בקרב החוקרים, מפני שבגילופיהם מופיעים תיאורים של בעלי-חיים, ואף של בני-אדם ומלאכים בעלי-כנפיים, ומפני-כן

מצויים ארמונות, מדרשות ומסגדים בירושלים, עכו וכמה בניינים אחרים כגון מבצר ראש-העין, גשר ג'נדס (צפונית ללוד), החאנים המבוצרים שבסביבות הר-תבור, חומתה של עכו והמסגד הגדול שבה.

מוסדות-המחקר. — (א) המוסדות היהודיים. — (1) אגף-העתיקות של מדינת-ישראל. נוסד ביולי 1948 כיורשה של מחלקת-העתיקות של ממשלת-המאנדאט. האגף פועל — בהתאם לסמכות, שניתנה לו בתוקף חוק-העתיקות — ע"י פקחים ונאמנים במקומות שונים בארץ. לאגף שישה מדורות: פיקוח, שימור מונומנטים, סקר וחפצי-רות, בית-נכות, ספרייה וארכיון, מזכירות מדעית. (2) החברה לחקירת א"י ועתיקותיה. נוסדה ב-1913. החברה מארגנת חפירות, מקיימת כינוסים שנתיים ומוציאה פירסומים שונים (שנתון בשם "ארץ-ישראל", כרכים א'—ד'; רבעון בשם "ידיעות" [א'—כ']; ובאנגלית: Israel Exploration Journal [א'—ו]).

(3) באוניברסיטה העברית קיים חוג לארכאולוגיה, שכולל את המחלקות לארכאולוגיה, לפרהיסטוריה ולמזרח. בין השאר עסקה האוניברסיטה בחפירות, שכמה מהן נזכרו למעלה. באוניברסיטה קיים גם בית-נכות לקדמוניות-היהודים.

(ב) מוסדות לא-יהודיים. — (1) מחלקת העתיקות של ממשלת-המאנדאט. התקיימה מ-1920 עד 1948. המחלקה ניהלה את בית-הנכות הארצישראלי (בית-הנכות ע"ש רוקפלר), פירסמה רבעון באנגלית (כרכים א'—ד') ועסקה בחפירות במקומות שונים בארץ. ביחס לחלק הערבי של א"י ירשה את מקומה של מחלקה זו מחלקת-העתיקות של ממלכת-הירדן, שאף היא מוציאה רבעון באנגלית מ-1951 ואילך.

(2) המכון האפיפיורי לחקר הביבליה (Ins-titutum Pontificum Biblicum). נוסד ב-1927 ומרכזו הוא בירושלים (בתחומה של מדינת-ישראל). למכון ספרייה; עבודות-חבריו מתפרסמות ברבעון Biblica, היוצא ברומא. המכון עסק בין השאר בחפירות.

בחלק הערבי של ירושלים נמצאים: (3) בית-הספר הצרפתי למדעי הביבליה והארכאולוגיה שעלייד כנסיית סטפאנוס הקדוש. מכון זה, שנוסד ב-1892 ע"י מסדר הדומיניקנים, מפרסם (מ-1893 ואילך) רבעון בשם Revue biblique; חבריו עסקו בעיקר בבדיקת הכנסיות בירושלים, בית-לחם, אַמאוס, ועוד; הם גילו את ביהכ"נ בנערן, חפרו במערת קומראן ובתל אל-פרעה שעלייד שכם. (4) בית-הספר האמריקני לחקר המזרח. נוסד ב-1900. מנהלי המכון ומוריו, שמתחלפים מדי שנה בשנה, עסקו בחפירות במקומות שונים ובסקר של עבר-הירדן. המכון מפרסם (ביחד עם בית-הספר המקביל לו בבגדאד) רבעון בשם Bulletin of the American Schools of Oriental Research (Annual etc.) ושנתון (Annual etc.).

(5) בית-הספר הבריטי לארכאולוגיה. נוסד ב-1919. מתחילה היה מסונף למחלקת-העתיקות, אך ב-1926 נפרד ממנה. מנהליו ותלמידיו חפרו במקומות שונים; עבר-דותיהם נתפרסמו ברבעון הקרן הבריטי (ר' להלן, 10).

(6) זמנמה היה קיים בארץ גם בית-ספר בריטי לארכאולוגיה מצרית, שהועבר לכאן ממצרים ע"י סר פלינדרס פטרי ב-1926; מוסד זה פסק להתקיים עם מותו של פטרי ב-1942. בין השאר ערך המוסד חפירות, בעיקר בשפלה הדרומית.

ומפני-כן היו שייחסו אותם לבנאים נכריים. למרות כל מאמציהם של החוקרים לקבוע את מקומו של ארון-הקודש בבית-אלה, עדיין לא נתברר הדבר כל צרכו.

(13) התקופה הביזאנטית (324—640 לסה"נ). בתקופה זו נבנו הכנסיות והמנזרים הנוצריים הקדומים בארץ, וזוהי גם תקופת ההתפשטות של ההתיישבות, ביחוד בנגב. בין השרידים הביזאנטיים החשובים שנתגלו בארץ יש להזכיר את רצפות-הפסיפס בבית-גוברין (שנחשפו על-ידי בית-הספר הצרפתי לארכאולוגיה ב-1922 ו-1924), את השכבה הביזאנטית של בית-שאן (הכוללת כנסייה עגולה, ארמון האפיסקופוס, מנזר בעל פסיפסים ובית-קברות גדול), מפת-פסיפס של א"י, שנמצאה במידבא, ושרידים של הערים הביזאנטיות בנגב (שבטה, ניצנה, חלוצה, עבדת וממשיית [פורנוב]), שנחקרו ע"י משלחת קולט (Colt) ב-1933—1936; בניצנה נתגלו חוץ משרידים של העיר והמבצר, גם כמה פאפירוסים מן המאות ה-6 וה-7. — מבתהכ"נ שהוקמו בתקופה זו נחשפו בתכ"נ בבית-אלפא, חמת-גדר, יריחו, נערן, גרש, בית-ירח, חוסיפה, קיסריה ויפיע. מסוגם של בתכ"נ אלה הוא גם ביהכ"נ השומרוני, שנמצא בשעלבים. המאחרים שבבתי-הכנסת הללו נבנו בצורת בסיליקי, אלא שהאפיפס פונה בהם לצד ירושלים. ברצפות-הפסיפס שלהם נשתמרו תיאורים של מעמדות מקראיים (תיבת-נוח, עקידת-יצחק, דניאל בגובי-האריות) בתוספת סמלים יהודיים (ארון-קודש, מנורות), וכן תיאורים של גלגל-המזלות.

(14) התקופה הערבית הראשונה (640—1099 לסה"נ). כיפת-הסלע, שהוקמה ב-691, עדיין עומדת על תילה בהר-הבית, והיא הבניין הראשי, שנשתמר מתקופה זו; בחפירות נחשפו שרידים של כמה בניינים חשובים מתקופת שלטונו של בית-אומיה, כגון הארמון של שליטים אלה, שנתגלה בחרבת מַפְגִיר, צפונית ליריחו (ע"י מחלקת-העתיקות ב-1935—1948). הארמון היה בנוי מסביב לחצר קטורה וסמוך לו היו מצויים בית-מרחץ ומסגד; בבניינים אלה נמצאו רצפות-פסיפס ססגוניות ופסלי-גבס מרובים. ארמון מאותה תקופה נמצא גם בחרבת אל מיניא שעל-יד ים-כינרת (ע"י משלחת גרמנית, 1932—1939), ואף בו נתגלו פסיפסים הנדסיים נאים.

(15) התקופה הצלבנית (1099—1291). בתקופה זו חדרו אל הארץ השפעות אירופיות, ביחוד מצרפת (ובמיוחד מועטת גם מאיטליה), שהן ניכרות בין השאר בבנייני-הצלבנים על שני סוגיהם הראשיים: מבצרים וכנסיות. מן המבצרים, שנבנו ע"י הצלבנים, נחפרו רק שניים: מונפורט, המבצר של המסדר הטוטוני, שנחשף בחלקו ע"י משלחת אמריקנית ב-1926, ועת-לית, מבצר הטמפלריים, שבסביבותיו נחקרו ע"י מחלקת-העתיקות בהנהלת ג'וזף ב-1931—1940. בעתלית נתגלו: חומת-העיר, כנסייה עירונית קטנה, מצד פסינה הדרומית-מזרחית, אורות נרחבות, וכן ביצוריה המיוחדים של המבצר (חומה כפולה ושני מגדלים גבוהים מאד). המבצר עצמו עדיין לא נחפר. בין הכנסיות, שהוקמו ע"י הצלבנים ונשתמרו עד ימינו, תופסת מקום ראשון כנסיית-הקבר; וכן יש לציין את הסטיו שעל-יד כנסיית-המולד בבית-לחם, את כנסיית חנה בירושלים, כנסיית אבו גוש, וכמה כנסיות ברמלה, לוד ועוד, שהפכו למסגדים.

(16) התקופות המלוכניות והתורכיות (מ-1291 ואילך). בין השרידים של תקופות אלו, שנחפרו רק במקרה,

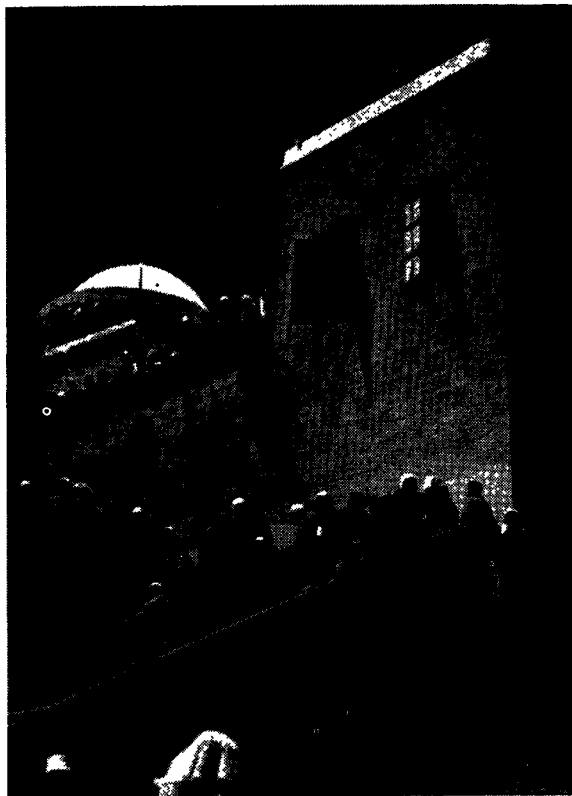

כפר חסיון: לפני מסורת הררוזים, מקום קברו של נבי שועיב (יתרו)

של המוסלמים, אע"פ שקדושתה פחותה בעיניהם מזו של מכה ומדינה. מכאן ריבוי המקומות בא"י, שהם קדושים לאחת משלוש הדתות או לכולן ביחד.

למונח „מקום קדוש” יש שלושה מובנים שונים:

(א) המובן המצומצם ביותר הוא החוקי: לפיו נכללים בין „מקומות הקדושים” רק אותם הבניינים ומקומות הפולחן, שהם נמצאים ברשותן של שתי עדות או יותר ושהזכויות של כל עדה ועדה עליהם מוגדרות ומוגבלות ע"י תעודות רשמיות. ראשונה במעלה בין התעודות הללו היא פקודתו של השולטן התורכי (פירמאן) מ-1757, שקבעה את הזכויות של העדות הנוצריות השונות בכנסייה של קבר-ישו בירושלים, בכנסיית-המולד בבית-לחם, בכנסיית הר-ציון, בקבר-מרם ובכנסיית „עליה לשמים”, שכולן נמצאות בירושלים. ב-1931 הוכלל גם הכותל המערבי ברשימת המקומות הללו, לאחר שוועדה בינלאומית (שדנה בסיכסוך היהודי-הערבי בשאלת הכותל) קבעה את זכויותיהם של היהודים והמוסלמים עליו. התקנות הללו בדבר המקומות הקדושים קובעות בקפדנות את נזהג-הפולחן, וכן הן מציינות מי זכאי לנקות או לתקן כל מקום ומקום. הסטיות הקלות ביותר מן הנזהג גרמו וגורמות עד היום למריבות קשות ביותר בין העדות השונות, ולפעמים גם הביאו לידי שפיכות-דמים ולהתערבותם של השלטונות המקומיים ואף של מעצמות זרות. דוגמה לדבר: הסיכסוכים בין הנזירים הקתוליים והאורתודוקסיים (הפראוסלאוויים) בקשר לגניבת כוכב-הכסף מכנסיית בית-לחם, שהיו בין הגורמים למלחמת-קרים (1854).

(ב) במובן רחב יותר מציין המונח „מקום קדוש” כל מקום או בניין, שהוא קשור במאורע (או מסורת), שיש לו (או לה) חשיבות דתית. לסוג של מקומות אלה יש לייחס

(7)-(8) בירושלים היו קיימים גם שני מוסדות גרמניים: המכון האוואנגלי (פרוטסטאנטי), שנוסד ב-1900, והמכון של החברה על-שם ג'רס (קאתולי), שנוסד ב-1908. שני המוסדות עסקו בחפירות. כבטאון של הראשון שימש ה *Zeitschrift des deutschen Palästina Vereins*, ושל השני *Das heilige Land*.

(9) המרכז הפראנצ'יסקני בא"י (Custodia di Terra Santa) ערך אף הוא חפירות מזמן לזמן. למיסוד הפראנצ'יסקנים שני מוסדות בירושלים (מנזר סאן סאלמאטי-רה ומנזר פלג'אטי), שכל אחד מהם מצוייד בספרייה.

(10) הקרן לחקירת א"י (Palestine Exploration Fund). קיימת בלונדון מ-1865 ואילך ומפרסמת מ-1869 ואילך רבעון (P. E. F. Quarterly). — על פעולותיה של חברה זו ע"ע.

(11) מ-1920 עד 1948 היתה קיימת בירושלים החברה המזרחנית הארצישראלית, שבה השתתפו מלומדי מכל העדות; חברה זו פירסמה רבעון בשם *Journal of the Palestine Oriental Society*. פעולתה נצטמצמה בפירסומים שונים.

מ. אבייונה וש. ייבין, קדמוניות ארצנו, א, ת"א, תשס"ז;  
C. Watzinger, *Denkmäler Palästinas*, I-II, 1933-1935;  
W. F. Albright, *Archaeology of Palestine*, 1935<sup>2</sup>; L. Hennequin, *Fouilles et Champs de Fouilles en Palestine* (Vigorous, Supplément au Dictionnaire de la Bible, III, cols. 318-524), 1936; C. C. McCown, *The Ladder of Progress in Palestine*, 1943.

מ. א. י.

המקומות הקדושים והאתרים ההיסטוריים. — 1. המ-קומות הקדושים. ארץ-ישראל היתה מימי-האבות ואילך ארץ קדושה לעם-ישראל; מאחר שבה נולדה הנצרות, נתקדשה גם בעיני העולם הנוצרי. בהשפעתן של היהדות והנצרות כאחת נתייחדה לארץ קדושה מסויימת גם בעיניהם

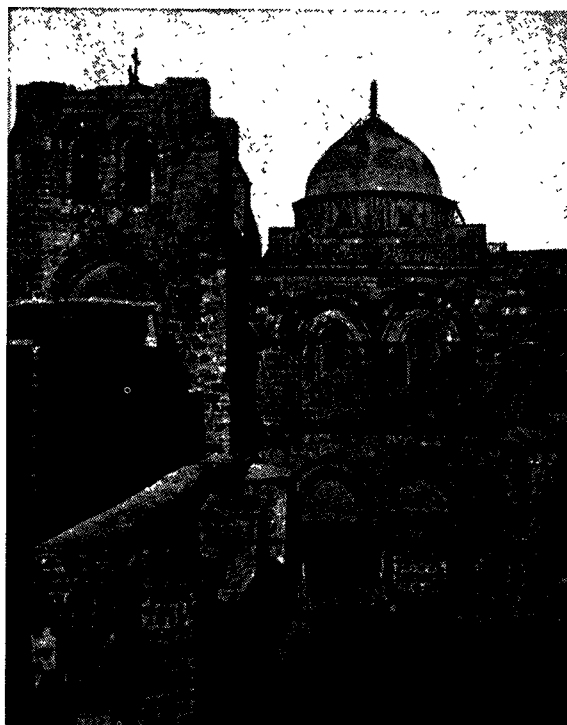

כנסיית-הקבר" בעיר העתיקה בירושלים (המאה ה-12)

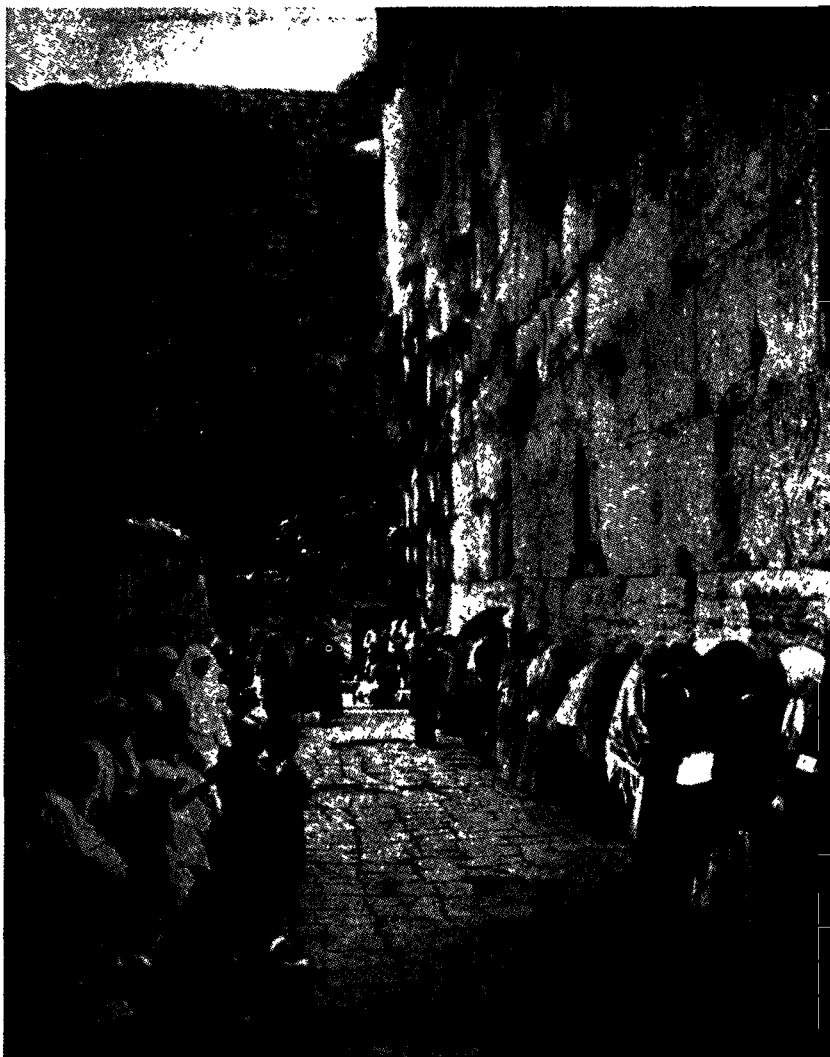

הכותל המערבי: צילום מתקופת המאנדאט

בספק. מקום זה נתקדש קדושה מיוחדת, מפני שחלק זה של החומה, שבו היה נכלל ה"כותל", היה קרוב ביותר למקומו של קודש-הקדשים. מכאן מאמרם של חכמי-האגדה: "לעולם אין השכינה זזה מהכותל המערבי" (שמות רבה ב', ב'); וכן: "זה הכותל המערבי של בית-המקדש, שאינו חרב לעולם" (פסי"ב מ"ט, ב'). נראה, שבמאה ה-5, בימי הקיסרת אדוקיה, כבר התפללו יהודים על-יד הכותל. מימיהם של ר' שמואל ב"ר פלטיאל (980–1015), הדין על תרומת-שמן למקדש "בכותל המערבי", ור' שלמה בן יהודה, ראש ישיבת-ירושלים (1025–1050), שערך סדרת-פילה על-יד הכותל, שוב לא פסקו יהודים להתפלל על-יד הכותל (ביחוד בט' באב, בראש-השנה וביום-הכיפורים) כל עוד נמצאו יהודים בירושלים. השאלה בדבר זכויותיהם של היהודים על הכותל נתעוררה לראשונה בהריפות בתקופת המאנדאט הבריטי, הואיל והמועצה המוסלמית בראשותו של המופתי אמין אל חוסיני השתדלה לעורר קנאות דתית בין המוסלמים כדי להשתמש בה למטרות מדיניות, ובהתאם לכך החיתה אגדה ישנה (שאינה סמוכים בקוראן), שלפיה חנה אל-ברך, סוסו של מוחמד, על-יד הכותל בשעת מסעו הלילי של הנביא ל"מסגד הקיצון", שזוהה עם מסגד אל-אקצה. הפגיעות במתפללים יהודים על-יד הכותל נתרבו ביותר בקיץ תרפ"ט, קודם הפרעות

את הריהובת בירושלים, את מערת-המכפלה בחברון, את אשלי-אברהם בקירבת עיר אחרונה זו, את "כנסיית באר-יעקב" על-יד שכם, את הכנרת סוף בנצרת, מקומות שונים מסביב ליס-כינרת, קבריהם של התנאים בגליל וכד', וכמה מסגדים בירושלים.

(ג) במובן רחב עוד יותר מציין המונח "מקום קדוש" כל מקום-פולחן בארץ, ובראש ובראשונה את המקומות המקודשים פחות או יותר בעיני עם-הארץ. מקומות ממין זה מרובים בייחוד בכפרים הערביים: על-פירוב הם נקראים בשם אחד מאבותיו של עם-ישראל, גיבוריו או נביאיו (נבי סמויל, נבי רובין, נבי ישוע וכד'); אך יש ביניהם גם כמה קברים מסרתיים של קדושי-האיסלאם, חללי מלחמת-הכיבוש הראשונות של הערבים בארץ. בכמה מקומות ממין זה הונהגו עליות-לרגל המוניות במועדים קבועים; ויש עליות (כגון תהלוכת א-נבי מוסה בירושלים בימיהפסח), שנקבעו על-ידי השלטונות המוסלמיים לתכליות מדיניות. בכמה מקרים (כמו בפולחן אל ח'דר = גאור-גיוס הקדוש = הנביא אליהו) תפס "קדוש" מוסלמי את מקומו של קדוש נוצרי. שנקבע במקום מקודש ליהודים, שלפעמים לא היה מעיקרו אלא מקום-פולחן כנעני קדום. קביעתם

של מקומות "קדושים" ממין זה מנוגדת לפעמים למסורות העתיקות, ודוגמה לכך: "קברו" של משה, הנקרא א-נבי מוסה, הנמצא — לפי אמונת-הערבים — בין ירושלים ויריחו, ממערב לירדן. קברים "קדושים" הרבה מיוחסים לאדם מפורסם אחד, ואין הכפריים, הבאים להתפלל עליהם, עומדים על אי-האפשרות שבדבר, שאיזה נביא או קדוש יהא קבור בכמה מקומות בבת אחת. מקומות קדושים ממין זה הם עפ"ר קברים, שהם מצויים בתוך בניינים קטנים בעלי כיפה מקומרת, או קברים שמצויים תחת עצים קדושים בתוך חצר מגודרת; על עצים כאלה רגילים המתפללים לתלות מטליות ושאר דברים מוקדשים לקדוש. יחידים במינם הם גלי-האבנים המצויים מסביב לקברים קדושים במרחקים שונים מן האחר-נים; גלי-אבנים כאלה מקמים ע"י עוברי-אורח במקומות, שמהם רואים לראשונה את הקבר הקדוש. מובן, שיש להבחין בין מקומות קדושים ובין מקומות היסטוריים (שבהם אירעו מאורעות חשובים בדברי-ימי-הארץ) ואתרים עתיקים, אע"פ שלפעמים עלול מקום אחד להיות היסטורי, קדום ומקודש כאחד.

מקומות-קדוש יהודיים. — הכותל המערבי, שהוא קטע מן החומה, שהקיפה את הריהובת בימי בית שני, הוא החשוב במקומות הקדושים ליהודים, שזיהוים אינו מוטל

יהודיים רבה. האיתור של מערת-המכפלה מקובל גם על המלומדים. קודם שהעדה היהודית עזבה את חברון (אחר מאורעות תרפ"ט), היה מותר ליהודים לעלות עד המדרגה השביעית בטורי-המדרגות המוליך למסגד.

בירושלים, בחלק הנמצא כיום בידי הערבים, יש כמה מצבות, שנתקדשו במסורת העממית היהודית: קבר שמעון הצדיק בנחל קדרון העליון, שאליו היו זורמים המונים מבני-העם, בעיקר מעדות-המזרח, ביום ל"ג בעומר; הצר-המטרה (בדרך יריחו, מול חומת העיר העתיקה), שבה נכלא הנביא ירמיהו; קבר חולדה הנביאה על הרהזיתים, קברי הנביאים חגי ומלאכי במערה בהרהזיתים, שהיא, לאמיתו של דבר, מערת-קברים מימי בית שני; וקברי-הם של כמה צדיקים בבית-הקברות היהודי הגדול בהרהזיתים, כגון אותם של ר' עובדיה מברטינור ור' יהודה החסיד, שזכר מקומם נשתמר בצדה.

מחוץ לירושלים היו היהודים רגילים להתפלל על-יד קברו של שמואל הנביא (שמר"א כה, א; כה, ג), בהר המכונה נבי-סמיל שבסביבות ירושלים, על-יד קברו של יוסף הצדיק הסמוך לשכם (יהו' כד, לב), שכבר היה מקודש בימי התלמוד (בראשית רבה ע"ט, ז; סוטה י"ג, ע"ב)

(ועוד), ולפעמים על-יד קברו של יהושע בן נון הסמוך לתמנת-חרס (יהו' כד, ל; שופטים ב, ט), על-יד קבריהם של איתמר ופנחס מבני-אהרון בכפר עורתא, דרומית לשכם, ועל-יד קברו של אבנר בן נר (שמר"ב ג, לב; ד, יב) בחברון. כל המקומות הללו מצויים כיום בתחום השלטון הערבי. זיהויים וקדושתם מבוססים על מסורות עממיות בלבד.

המקום המקודש ביותר שבתחום מדינת-ישראל הוא הקבר המיוחס לדוד המלך, במקום הנקרא בימינו בשם "הר-ציון". זהו המקום היחיד, שעליו חלים דיני ה"סטאטוס-קוו" מימי התורפים, הואיל ולנוצרים זכות-תפילה באולם העליון שבבניין הסמוך לקבר מאחר שבו נערכה, לפי מסורתם, סעודתו האחרונה של ישו. המסורת, הקובעת את מקומה של עיר-דוד בגבעה המערבית של ירושלים העתיקה, כבר נזכרת אצל יוסף בן מתתיהו, אך צורה מגובשת לבשה מסורת זו רק במאה ה-12; מאותה תקופה ואילך נקרא מקום קברו של דוד בפי המוסלמים בשם "נבי דאוד". עם כיבוש "הר-ציון" ע"י צבא-ישראל ב-1948 נפתח לפני היהודים מקומו של הקבר המיוחס לדוד בקומת-הקרקע של הבניין הנזכר. במקום נמצא ארון ענקי מתקופת-הצלבים. מתוך חקירות, שנערכו באתר, נתברר, שבמאות הראשונות אחר החורבן היה קיים כאן, כנראה, בית-כנסת יהודי, ובו היה אפסוס, שפנה לצד הרהיבית.

מסורת, שנובעת מן התקופה התלמודית, קובעת את מקום קבורתם של חכמי-ישראל במקומות שונים בגליל (ר' יהושע נשתטח על קברי בית-שמאי — חגיגה כ"ב, ב'). מסורת זו מצאה את ביטוייה בספרי המסעות של ר' בנימין

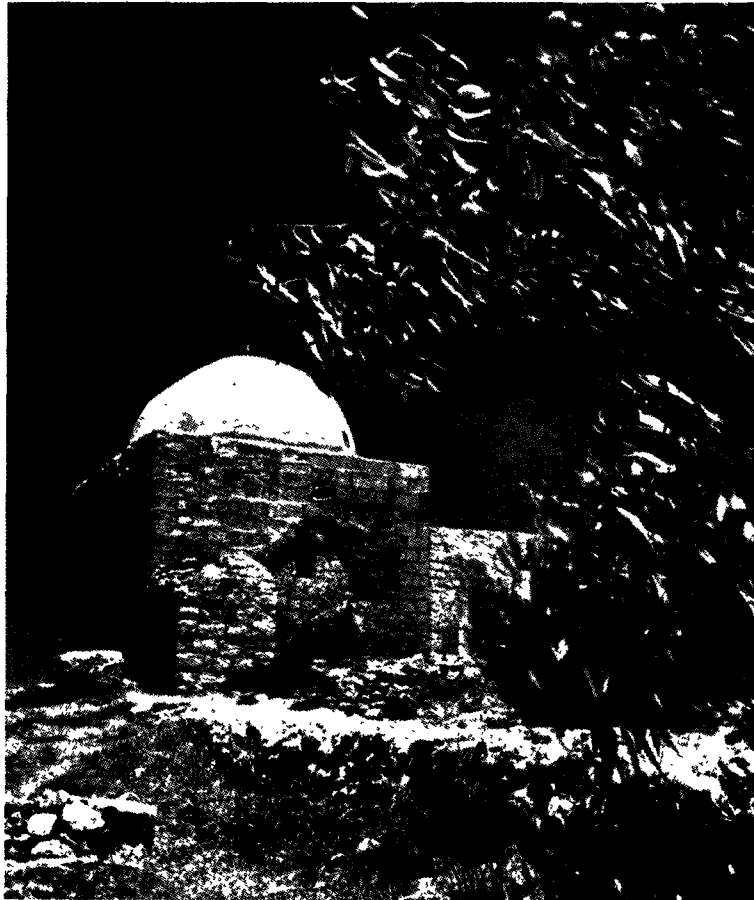

קבר-רחל

שפרצו באותה שנה. כתוצאה מכך מינה חברי-הלאומים ועדה מיוחדת לחקר זכויותיהם של היהודים והערבים על הכותל, וזו פסקה ב-1931, שהיהודים זכאים להתפלל על-יד הכותל, אך לא התירה להם לתקוע בשופר על-ידו, וכן לא להעמיד ספסלים ולהקים מחיצות בין גברים ונשים. את הבעלות על הרחבה שמול הכותל השאירה הוועדה בידי המוסלמים. לפי הסכם שביתת-הנשק, שנחתם בין ישראל וממלכת-הירדן ב-1949, צריכים היו הצדדים לדון במתן גישה חפשית ליהודים למקום קדוש זה, אך עד עכשיו (1956) לא יצא הדבר לפועל.

קבר רחל שעל-יד בית-לחם הוא מקום-הקודש החשוב ביותר ליהודים אחר הכותל המערבי. הזיהוי של המקום כקבר-רחל מבוסס על המסורת המקראית (ברא' לה, טז-כ; מוז, ז), שלפיה נמצא הקבר בדרך בין ירושלים ובית-לחם, ועל מסורת-עם, שנשתרשה במשך הדורות, אע"פ שספקות ביחס למקום-קברה של רחל כבר נזכרו בתלמוד (תוס' סוטה י"א, ז, בראשית רבה פ"ב, ט), ואף רוב החוקרים בזמננו מטילים ספק בנכונותו של הזיהוי הנזכר. המקום כבר היה מקודש בתקופה הביזאנטית, ובמרוצת-הזמן הוקמו כאן בניינים שונים; האחרון שבהם — בניין קטן וכיפה מעל למצבה — הוקם במאה ה-19 על-ידי הנקף המוסלמי. המת-פללים על-יד קבר-רחל היו מרובים בעיקר בחדש אלול, בימי ה"סליחות". המקום נמצא כיום בתחומה של ממלכת-הירדן והגישה ליהודים אליו אסורה.

גם קברי-האבות שבמערת-המכפלה, הנמצאת מתחת למסגד ה"חרם" (= המקדש) בחברון, משכו אליהם מתפללים



„הר-ציון“, ירושלים. בראשההר נמצא, לפי מסורת מיה"ב, קברו של דוד המלך



קבר ר' מאיר בעל-הנס בטבריה



בדלתאן. הישוב היהודי בפקיעין, שהתקיים במשך דורות הרבה — ושלפי המסורת המקומית לא פסק מעולם — שמר על זכר מקומותיהם של קברי ר' יוסי דפקיעין ור' אושעיה איש טיריא בסביבות הכפר; בכפר ברעם היו מציינים, פרט לשרידיה של בית-הכנסת העתיק, גם את קברה של אסתר המלכה (אע"פ שקבר אחר, מיוחס לאסתר, נמצא בפרס); וכן מראים באותו מקום גם את קברו של נחמן חטופה (ה"ינוקא" של כפר-ברעם, נושא של אגדה מיה"ב), בעוד שבכפר פרעם מראים את קברו של חוני המעגל. בשפרעם קבעו את מקום קבורתו ומצבתו של ר' יהודה בן בבא, בחיפה את קברו של ר' אבדימי דמן חיפה, וביבנה ייחסו לרבן גמליאל מצבה במקום הבניינים של אבו הוֹרִירָה (ר' תמונה בעמ' 477/8), הסמוכים לעיר זו. הויהוי של כל האתרים הללו מבוסס על אגדות עממיות, קדומות או מאוחרות.

מספרם של הקברים המפורטים במקורות השונים מגיע ליותר ממאתיים. המנהגים הקשורים במקומות מקודשים אלה כוללים הדלקת נר, "תמיד" ועריכת הדלקות, כתיבת שמות ופיתקות, השתטחות על הקברים, הקפות, גזיזת-שערות, הרמת תרומות, וכן עריכת תפילות מיוחדות לפי סדרי-תפילה, שקבעו במיוחד לשם כך, כולל אמירת-הילים. לכמה מן הקברים הנזכרים מייחסת האמונה העממית גם כוח של ריפוי ממחלות שונות.

תזכיר על הכתל המערבי, הוגש לוועדה המיוחדת של חבר הלאומים, ירושלים, תר"ץ; מ. איש-שלום, קברי-אבות, ירושלים, תש"ח; ז. וילנאי, מצבות קודש בארץ-ישראל, תשי"א, מ. א. י.

2. האתרים ההיסטוריים. טבעי הדבר, שבארץ בעלת עבר עשיר כארץ-ישראל מרובים השרידים המוחשים מימי התרבויות השונות, ששלטו בה בזמנים שונים. ואמנם מוצאים אנו בארץ אתרים מכל התקופות — מן התקופה הפרהיסטורית עד התקופה התורכית. בימי-המאנדאט נרשמו בא"י המערבית כ-2,800 אתרים בקירוב וכ-750 בקירוב בעבר-הירדן המזרחי. במדינת-ישראל נמצאים, ודאי, לא פחות מאלפיים אתרים בעלי חשיבות.

השרידים ההיסטוריים שבארץ הם ברובם משני סוגים: "תלים" (גבעות מלאכותיות) ו"חורבות". התילים נוצרו ע"י מְצַבְרֵ-שְׁכָבוֹת של שרידי ישובים, שקמו במקום וחרבו בזמנם, וכך שימשו יסוד לישובים מאוחרים יותר, שאף הם חרבו לאחר זמן, וחוזר חלילה. התילים ניכרים בצורתם היחידה במינה: צורת רמה שטוחה, בעלת מורדות משופעים בזווית חדה למדי. ברובם הם שרידים של התקופה הכנענית-הישראלית. ולעומת זה, החורבות הן ברובן שרידי דים של התקופות הרומית, הביזנטית והערבית. בחורבות אלו מוצאים בעיקר יסודות של בניינים ציבוריים ודתיים, וכן גם של בתים פרטיים, מתקנימים (בורות, בארות, בְּרִכּוֹת) ומתקנים תעשיינים, מספרם של התילים הרשומים בישראל מגיע ל-231; ורק 40 מאלה נגעה אֶת-החופר. להלן נציין את האתרים החשובים ביותר בארץ בסדר כרונולוגי:

(1) התקופה הפרה-היסטורית. 37 השלדים משרידי האדם הקדמון, שהם ידועים למדע, נמצאו לא פחות מ-18 בא"י. שלדים אלה נתגלו במערות בשלושה מקומות: במערת א-זוּטְיָה, צפונית-מערבית ליס-כינרת; במערה של הר-קדומים, דרומית לנצרת, ובמערות-הכרמל, מזרחית לעת-לית, שבהן נמצאו שרידים פרהיסטוריים הרבה. כמו-כן

מטודלה (תתק"ל) ור' פתחיה מרגנשבורג (תתקמ"ה), בספרו של ר' אשתורי הפרחי, "כפתור ופרח", ובספרים הנקראים בשם "יחוס של צדיקים", "יחוס אבות" וכד'. ביחוד נתרבו זיהויי קברים מסוג זה עם התיישבותם של המקובלים בצפת וסביבותיה במאה ה-16; המסורת העממית הוסיפה על זיהויים אלה עוד כמה וכמה קברים של אישים מקראיים ושל חכמים ואישים מפורסמים באגדה, ועל אלה נוספו במרוצת-הזמן קבריהם של חכמים בני המאות האחרונות. מקומות אלה משמשים לתפילה (ולפעמים לחגיגה מסרתית, ל"הילולה", שהיא מלווה בהדלקת מדורות וריקודים). צורותיהם של הקברים הנדונים שונות הן: בניין מעל לקבר המקודש, בניין-מצבה, אבן-מצבה בחדת, מערת-קברים, גל-אבנים. משרד-הדתות של מדינת-ישראל משתדל לספח את המסורת הנזכרות, לדאוג לתיקונן של המצבות ולקביעת זהותן. המפורסמים בין הקברים שבגליל, שהם מקודשים במסורת העממית, הם בלא ספק קברי ר' שמעון בר-יוחאי ור' אלעזר בנו, שעלידם נערכת הילולה גדולה ביום ל"ג בעומר; בקרבת מירון נמצאים גם קברים, שהם מיוחסים ע"י העם להלל ושמאי ותלמידיהם, לר' יוחנן הסנדלר ולר' יצחק נפחא. מרכז שני בגליל לסביבה, שבה מרובים מקומות קדושים ליהודים, היא טבריה, שבקירבתה נמצאים מלבד קברים מסרתיים של אישים קדומים, גם קבריהם של כמה חכמים מיה"ב, שזהותם ודאית יותר. בין הקברים מן הסוג הראשון יש להזכיר תחילה את קברו של ר' מאיר בעל נס, שמוזיהם אותו כרגיל עם התנא ר' מאיר; גם מסביב לקבר זה מקיימים הילולה ביום י"ד אייר. מסביב למצבה הנמצאת במקום זה נבנה בשנת תרכ"ז בניין גדול, המחולק למדרש אשכנזי ומדרש ספרדי; בניין זה עומד מעל לחמייטבריה. בקרבתו מוהים בני-העם את קבריהם של כמה מחכמי-התלמוד המפורסמים, כגון ר' יוחנן בן זכאי, ר' ירמיה, רב כהנא, ר' אליעזר בן הורקנוס, סומכוס בן יוסף, ר' אמי ור' אסי, ר' חייא ובניו, ר' שמעון בר' אלעזר, ולסוף — את קבריהם של ר' עקיבה ותלמידיו; לסוג השני שייך קברו של הרמב"ם, שהבניין עליו חודש בשנת תרצ"ה, כשמלאו שמונה מאות שנה להולדתו של הרמב"ם, וכן קברו של ר' ישעיה הלוי הורוויץ (השל"ה).

צפת נתפרסמה כעיר קדושה זמן מרובה אחר טבריה, אך משעה שנעשתה מרכז של חכמים ומקובלים, שמצאו עניין מיוחד בזיהוי קבריהם של אישים קדומים מפורסמים באומה, נתרבו בסביבתה המקומות המקודשים (ר' גם הנאמר למעלה על מירון), ודוגמה לדבר: קבריהם של הושע הנביא, של ר' פנחס בן יאיר, של ר' חוצפית המתורגמן, של ר' בנאה ור' דוסא בן הרכינס, שזהותם נקבעה ע"י המקובלים. פרשה מיוחדת היא זו הנוגעת לקבריהם של חכמי-צפת, כמו קבריהם של האר"י (ר' יצחק לוריא), ר' משה קורדובירו, ר' יעקב בירב, ר' שלמה הלוי אלקבץ, ר' חיים ויטל ור' יוסף קארן; קבריהם של חכמים אלה נמצאים בבית-הקברות בצפת ורגילים להתפלל עליהם. לפי המסורת העממית נמצינו בסביבות צפת גם קבריהם של שמעיה ואבטליון ויוחאי, אביו של ר' שמעון, בקרבת גוש-חלב, של ר' סיסי ובנו (ר' לוי בן סיסי) בסאסא, ושל ר' יהודה בר' אילעאי ור' יוסי דמן יוקרת על-יד עין-זיתים. בגליל העליון מראים את קבריהם של ר' ישמעאל ור' נחום איש גמזו בסביבות פְּרָוֶד, של ר' חנינא בן דוסא בערב, ושל ר' יוסי הגלילי ובנו

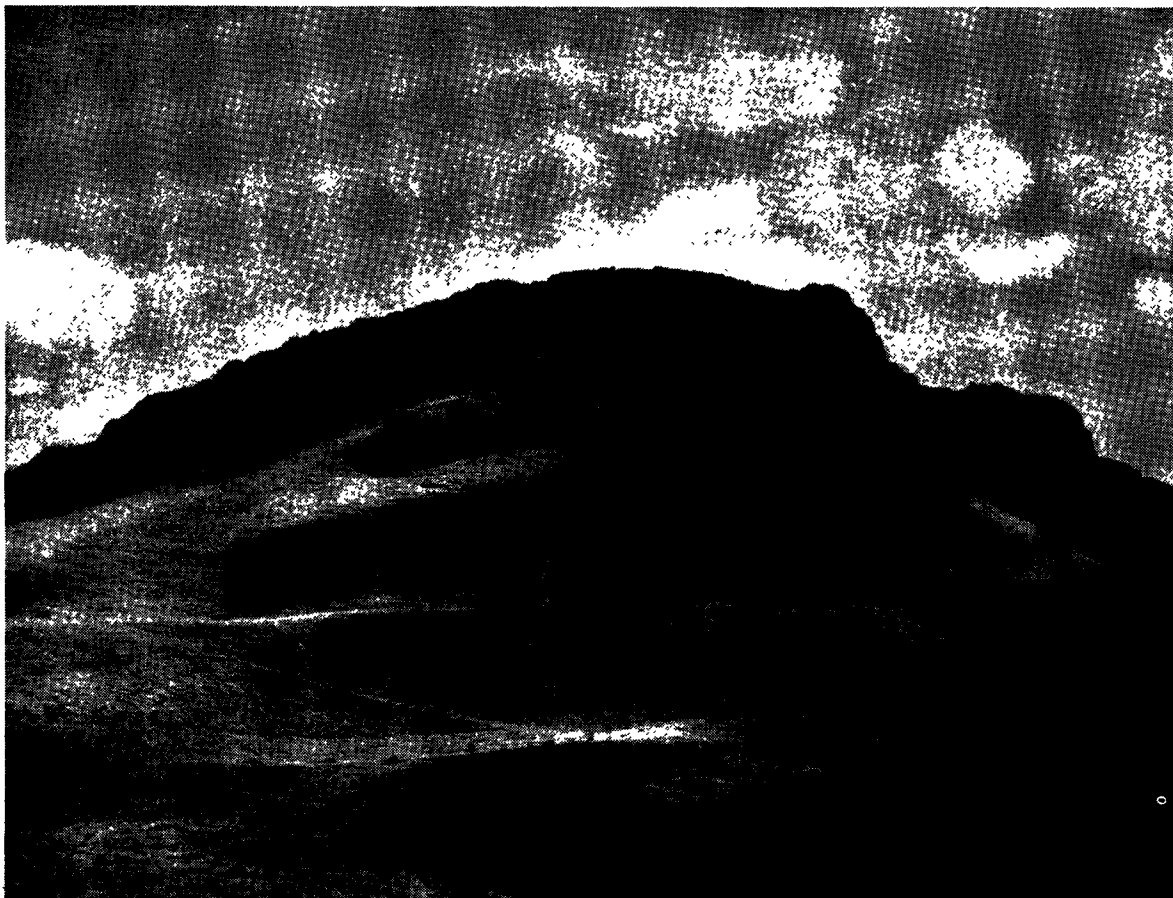

מקום המבצר הקדום ארבל

עפ"י העתיקה; זאר (אל-בורג, על-יד טאנטורה) ורשפון (ארסוף). על גדות-הירקון נמצאים שני תילים גדולים, תל-גרישה, הסמוך יותר לפני-הארץ, ותל-קסילה, ממערב לו; כאן היו ערי-נמל ומחסנים, בראשון שבהם עד התקופה הפלשתית (1200 לפסה"נ בקירוב), ובשני שבהם — אחריה. בתל-קסילה נמצאו שרידים של מחסנים ובניינים ציבוריים אחרים ושרידי-חומות; וכן נתגלו כאן חרסים ועליהם כתובות מימי המלוכה הישראלית. בפנים-הארץ נמצא התל הקדום של אפק (ראשה-עין). יפו עצמה עומדת על תילה; מדרום לה נמצאות הערים הקדומות יבנה, אשדוד, אשקלון, עזה ורפיח המחוברות ליפו ע"י הכביש של שפלת-החוף. בדרך המוליכה לירושלים נמצאים: גזר וקרית-יערים (תל אל-אזהר על-יד אבו גוש). בדרך פרשת-המים בפנים-הארץ יש לציין את שומרון (שבה נתגלו ביצורים וארמונות מימי המלוכה הישראלית, כלים עשויים שן מ"בית-השן" של אחאב וחרסים וכתובות עליהם). שכם (בלאטה, מזרחית לנאבלוס, ובה חומות מן התקופה הכנענית התיכונה), שילה (סילון) ושרידי-היכליה, העי (ובה שרידי ארמון ומקום-פולחן מן התקופה הכנענית הקדומה) ובית-אל (ביתין). בעמק-הירדן נמצא התל של יריחו (תל א-סלטאן); כאן נמצאו השרידים של שלוש ערים מן התקופה הכנענית ושל עיר ישראלית אחת. בירושלים נמצאו שרידי-חומות מימי דוד ונחמיה בעופל, היא עיר-דוד; מדרום לירושלים מצויים התילים של דביר (תל בית מרסים), ענקה (זכריה), בית שמש, עגלון (תל אל-חסי?) ומראשה (תל-צנדחנה). דרומית-מזרחית לעזה שוכנות על גדות נחל-עזה תל-ג'מה ושרון (תל-פרע). בערבה נתגלו מכוות מימי שלמה בנחל תמנע ומיתקנים

ראויים לציון שלושה מקומות, שבהם נתגלו שרידיהן של תרבויות פרהיסטוריות, שלא היו ידועות קודם לכן: מערת שוקבה, שבה נתגלתה תרבות מסוליתית, שנקראת בשם "נטופית", ושערה-גולן, שבו נמצאו עקבות של תרבות נאוליתית, שנקראת ה"תרבות הירמוכית"; גם בסביבות באר-שבע נתגלו שרידים של ישובים כאלקוליתיים יחידים במינם.

2) מן התקופה הכנענית עד התקופה הפרסית (3000 לפסה"נ — 333 לפסה"נ). מתקופה זו, שהיא תקופת ה"ערים העומדות על תילן", נשתיירו תילים מרובים בכל חלקי-הארץ. מן החשובים שבהם הם: דן (תל אל-קאדי) בגבולה הצפוני של הארץ, וחצור (תל אל-קאדח) בקירבת החולה; כאן נתגלו עופל ("אקרופוליס"), שרידים של כרך גדול מתקופת האבות ושרידי ארמון מימי מלכות-ישראל. מערבית, בהרים, נמצאת קדש-נפתלי (תל-קדס). על שפת הכינרת, על-יד מוצא-הירדן, שוכנת בית-ירח (ח'רבת-פרך), ששמה הכנעני נזכר בתלמוד; כאן נמצאו שרידים של אסמים גדולים, חומות ובתים מן התקופה הכנענית הקדומה. בתילה של בית-שאן (תל-אל-חצן) נתגלו היכלים וכתובות מימי השלטון המצרי בארץ. במגידו נחשפו היכלים ובמה כנעניים, אורוות מן התקופה של מלכות-ישראל ("אורוות-שלמה") וגם מתקני-מים וביצורים חשובים. מצפון למגידו שוכנת יקנעם (תל קמון) ומדרום לה — תענך (תל תענך). במזרח צא הדרומי של מעבר-ערה נמצאת ארבות (תל אל-אסאוור). אתרים כנעניים וציודונים נמצאים לאורך החוף; בצפון נמצאת אכזיב (אזיב), שבה נתגלו קברים צידוניים; אכשף (תל פיסן?), בעמק-עכו; תל אל פוחאר — היא

בני-חזיר, «קבריהסנהדרין»). מחוץ לירושלים יש להזכיר את חורבות המבצרים הגדולים: מצדה, ארבל, יטבת, ביתר, אלכ-סנדריון, חברון, בית-צור, דוף; ובעבר-הירדן את ה"בירה" של בני-טוביה ואת מכור. אמת-המים הקדומה של ירושלים ו"ברכות-שלמה" מעידות על דרכי הספקת-המים לעיר-הבירה באותה תקופה. קבוצת בתי-הכנסת הקדומים, ששרידיהם נתגלו בגליל (כפר ברעם, כורזין, גוש-חלב, כפר נבוריה [חרבת א-נברתון], כפר-נחום, מירון), ושרידי בית-הכנסת ונקרופוליס גדולה בבית-שערים משמשים עדויות לחיי הישוב היהודי אחר החורבן.

שרידי ערים וביצורים מן התקופה ההלניסטית והרומית. בתקופה זו באה פריחה כלכלית בחלקי-הארץ, שהיו מיושבים נכרים ברובם או בחלקם, וכמה חורבות של ערים גדולות ומפוארות נשארו מאותם הימים: קיסריה וחומתה, אמות-המים שלה, האמפיתיאטרון, ההיפודרום והתיאטרון ושרידי-הנמל; סקיתופוליס = בית-שאן (תיאטרון, חומה); לג'ון (לג'ון — שרידי-חמנות); סוסיתה; בית-ירח (בית-מרחץ רומי); מראשה (קברים מעוטרים בציורים צבעוניים); סבסטי (שרידים של היכל-אוגוסטוס, חומה, קברים); הר-גריזים (שרידי-היכל); אשקלון (חומה, שרידי בסיליקי); דארטאנטורה (שרידי-נמל); ג'וש (שרידיים של היכלות וארמונות, שוק, רחובות מקושטים בשדרות-עמודים לארכם, תיאטרות והיפודרום); פילאדלפיה = רבת בני-עמון = עמאן (אקרופוליס, אודיאון, תיאטרון); פטרה (בניינים וקברים



אשקלון. פסל, שמתאר את אלת-הניצחון (ניקי) כשהיא מחזקת בידה בכף-תמר ועומרת על כרויה-העולם, הנישא על שכמו של אטלאס. מן המאה ה-3 לסה"נ

ליציקת-נחושת בעציון גבר (תל ח'ליפה) על חופו של מפרץ-אילת.

שרידיים יהודיים מימי הבית השני ואחריה. בירושלים נשארו מתקופה זו שרידי הביצורים של הר-הבית (הכותל המערבי) ושרידי החומה השלישית; וכן כמה קברי-פאר בסביבת העיר (קבריה-מלכים, "יד-אבשלום", קבר



רחבת מסגד-עומר בהר-הבית

חצובים בסלע); ביצורי הליקס (לאורך גבול-המדבר בדרום מה של א"י ובמזרחו של עבר-הירדן).

התקופה הביזנטית. בתקופה זו נתרבו הכנסיות והמנזרים; מרובות הן בעיקר רצפות-הפסיפס הצבעוניות, שנשתיירו במאות מקומות. באותו זמן גדל גם השטח המיושב ונבנו ערים בלב הנגב, השומם כיום. בין המקומות, שבהם נמצאו כנסיות מעוטרות ברצפות-פסיפס, יש להזכיר את טבחה, בית-גוברין, בית-שאן (מנזר מרים) ומידבא (מפת-פסיפס של א"י); בין הכנסיות הקיימות מאותו זמן יש להזכיר את כנסיית בית-לחם ושרידי הכנסיות שעליה באריעקב שבסביבת שכם, עליה אש-אברהם ובעין-כרם; בנגב נשתיירו שרידים של שש ערים ביזאנטיות (שבטה, חלוזה, ניצנה = עוג'ה אל-חפיר [שבה נתגלו פאפירוסים הרבה], עבדת, ממשית [פרנב], רחובות) והרבה מקומות מעובדים ומיושבים.

מן התקופה הערבית הקדומה נשארו הארמון נזת של בני-אומייה בחאן מיניא על גדות ים-כינרת ובחרבת מפג'ר, צפונית ליריחו; וכן המסגדים הגדולים בהר-הבית בירושלים וביר-אל-עזיזיה ברמלה (שנוסדה באותה תקופה). מתקופת-הצלבנים נשתיירו שרידים של מבצרים הרבה, שהמפוראים שבהם הם אלה של עתלית (שטו פלרן), מונפורט, בלואר (פוכב-אל-הוא), ארסוף וצפת; בכרך ובקיסריה נשתמרו שרידי החומות, שהוקמו ע"י הצלבנים, ומזמנם קיימות גם כמה כנסיות בירושלים: כנסיית-הקבר, כנסיית הר-ציון, וכן גם כנסיית אבו גוש.

הממלוכים בנו בירושלים מסגדים ומדרשות הרבה; יש להזכיר גם את גשריהם: גשר מג'אמע (עליה נהריים) וגשר ג'נדאס (עליה לוד), ואת מבצר עג'לון שבעבר-הירדן. בימי התורפים הוקמו ביצורי ירושלים, טבריה ועכו, חלק מביצורי-צפת ומבצר ג'ידין (יחיעם).

מ. א. י.

**בתי-הכנסת.** — על בתי-הכנסת בא"י בתקופה העתיקה ויה"ב ע"ע בית-כנסת.

בתהכ"ג של הישוב, שהיה קיים בארץ מראשיתה של התקופה החדשה (1492) ואילך, היו מגוונים כגיוונו של ישוב זה. עוליה-התפוצות יסדו להם בתי-כנסיות — בדומה לאותם שהיו להם בארצות-גלותם — בארבע ערי-הקודש: ירוש-לים, חברון, טבריה וצפת. בירושלים היה קיים עד שנת שמו"ו (1586) ביהכ"ג, שנוסד ע"י הרמב"ן (ע"ע בית-כנסת, עמ' 641/2), ומשנסגר ביכ"ג זה ע"י המופתי הירושלמי, יסדו האשכנזים ביכ"ג בבית שבחצרה, הקדש שלהם, שהיתה סמוכה לביהכ"ג שנסגר, ואילו הספרדים בנו להם ביכ"ג במורד הר-ציון. באותה שנה (1586) נבנה בירושלים ביהכ"ג הספרדי "קהל ת"ת"; בראשית קיומו לא היה בביכ"ג זה במשך שנים הרבה, אלא כיפה קטנה במקום ההיכל, ואנשים בה מעט, ורוב הקהל מגולה ללא תקרה" (ר' יצחק הכהן: "בתי-כהונה" איזמיר, תק"ן). במרוצת-הזמן נבנו סמוך לביכ"ג זה — קיר ועליה הקיר — עוד שלושה בתי-כנסת ספרדיים: "קהל איסטמבולי", "ביהכ"ג הקטנה" ו"ביהכ"ג הגדולה קהל-ציון". ארבעה בתי-הכנסת הללו היו, לאמיתו של דבר, ביכ"ג אחד, מחולק לארבעה חלקים, שהיה ידוע כביהכ"ג הספרדי ע"ש ר' יוחנן בן-זכאי. ביכ"ג זה היה העתיק בבתי-הכנסת, שהיו פתוחים למתפללים בירושלים העתיקה עד חורבן ישובה היהודי ב-1948. ר' יהוסף שווארץ (שעלה לירושלים ב-1833)

מספר על ביכ"ג זה: "בתי-התפילה נטו לנפול ובימי-גשם אי-אפשר היה להשתמש בהם, כי היו מכוסים קרשים עתיקים ורקובים; מטעם השלטון המקומי אטור היה לבנותם מחדש ואף לתקנם. בשנת תקצ"ה (1835) ניתנה מאת מוחמד-עלי שליט-מצרים הרשות לבנות את כל ארבעת בתי-התפילה מיסודם מחדש, ועכשיו הם באמת בנינים נהדרים". היפה שבארבעת בתי-הכ"ג הנזכרים היה ביהכ"ג "קהל-ציון", שהיה מרוצף אבני-שיש ובימתו היתה בנויה אבני-שיש ומוקפת עמודי-עץ מפוארים; לוח-אבן היה קבוע בקירו המערבי ובו היתה חקוקה כתובת: "קבלה כי פה נגלה אליהו הנביא ז"ל"; היו בו כדרי-שמן עתיקים, שלפי מסורת-הספרדים נשתיירו מימי בית-שני; בו היו נערכות קבלות-פנים רשמיות למלכים ורוזנים, שביקרו בירושלים, ובו היה גם מתקיים טכס ההכתרה של ה"חכם-בשי". בקרבת ביכ"ג ריב"ז היה ביהכ"ג של המקובלים, "בית אל" (נוסד באמצע המאה ה-18 ע"י ר' גדליה חיון), והיו מתפללים שם מקובלים — אשכנזיים וספרדיים כאחד — לפי "כוונת האר"י". משבאו לירושלים, בסוף שנת 1700 (ג' מרחשוון תס"א), ר' יהודה חסיד (ע"ע) וחבורתו ונתיישבו בחצר ה"הקדש" האשכנזית, שבה היה ביהכ"ג האשכנזי, נקראה חצר זו בשם "חצר ר' יהודה חסיד". ב-1720 (במרחשוון תפ"א) התנפלו ערבים על "חצר" זו — משום שהעדה היהודית-האשכנזית סירבה להכיר בחור-בות, שהללו תבעו ממנה — והעלו אותה ביחד עם ביהכ"ג באש. ב-1836 הוציא שולטן-מצרים מוחיא עלי (בהשתדלותו של העסקן הירושלמי ר' אברהם-שלמון-זלמן צורף) פסק-דין, שביטל את תביעותיהם של הערבים נגד היהודים-האשכנזיים, פקד להחזיר להם את "חצר ר' יהודה חסיד" והתיר להם לבנות בה בתי-כנסת ומעונות; ב-1837 הותקן בית חרב, שהיה מצוי שם, כביכ"ג, שנודע בשם "מנחם-ציון" וב-1854 בנו ב"החצר" ביכ"ג בשם "שערי-ציון". ב-1856 השיגו ראשי העדה האשכנזית (בעזרתו של ציר-בריטניה בקושטה) רשיון מן השלטונות התורפיים לבניית בית-כנסת גדול ב"החצר"; את תכנית-הבניין ערך ארדיכל תורפי, והנדיב יחזקאל ראובן מבגדאד תרם 3,400 לירות-זהב להקמתו; משה מונטפיורי הביא ב-1857 את "מאמר-המלך" מקושטה להתרה-בניין. אותה שנה הונחה אבן-הפינה לביכ"ג זה ע"י הבארון אלפונס דה רוטשילד (ע"ע רוטשילד) מפאריס. עבודת-הבניין נמשכה כמה שנים, והופסקה מזמן לזמן מחוסר כסף ולסוף הושלמה, בכספים שקובצו בחו"ל, ביום כ"ה באלול תרכ"ה (1865). ביכ"ג זה, שנקרא בשם "ביהכ"ג בית יעקב אשר בחורבת ר' יהודה חסיד" (או בקיצור: ה"חורבה"), הצטיין בפארו ובהדרו, בגדלו ובגבהו, ומרובים היו המתפללים בו (עד השנים האחר-רונות של תקופת-המאנדאט). בביכ"ג זה היו נערכות מזמן לזמן תפילות חגיגיות לכבוד אורחים רמי-מעלה, ובו גם נער-כו ההכתרות של רבני העדה האשכנזית בירושלים. הנציב העליון הראשון בא"י מטעם בריטניה, הרברט סמואל (ע"ע), היה מתפלל במועדים בביכ"ג זה, וכן היה מתפלל ודורש בו במועדים הרב הראשי א. י. קוק (ע"ע).

בשנת תר"ה (1845) רכשה עדת-החסידים בירושלים מגרש מול חצרה-הקראים שבעיר העתיקה לשם הקמת ביכ"ג חסידי גדול (האמצעים לכך הומצאו ע"י האדמו"ר ר' ישראל מרוזין, בהשתדלות ראשה של עדת-החסידים בירושלים, ר' ישראל ב"ק); בשנת תרי"ח (1858) הושג הרשיון לבניית ביכ"ג זה; הכסף להוצאות-הבניין נאסף על-ידי האדמו"ר

יש „בתי כנסיות חרבות מאין יושב... ובתוכם ספרי-תורות לאין מספר... הישמעאלים נהגים בהם כבוד גדול והמפתחות בידם“ (שם). בתחילת המאה ה-17 נמצאו בצפת — לפי עדותו של אחד מבני הזמן — „כ"א (21) בתי-כנסיות... בכל ביכ"נ לומדים האנשים כתות-כתות אחרי תפילת ערבית ושחרית, כל כת וכת ענין אחר, באופן שלא נמצא אחד שיצא בבוקר למלאכתו או לעסקו אם לא ילמוד קודם לכן קביעות בתורה... הרב (= ר"מ גלאנטי) עולה על הבימה לפני התפילה ומעורר את העם לתפילה בכל יום חמישי של השבוע“ („המעמר“ של לונץ, ג', עמ' 290 ואילך). בשנת שצ"ב (1632) נמצאו, לפי מקור אחד, בצפת 13 בתכ"נ „מפוארים“ ואח"כ הגיע מספרם ל-17 („עמק-המלך“, הקדמה, פרק ח'). בסיפור-מסע משנת תקכ"ד (1764) מסופר, שנשארו בצפת מכל אלה רק 2 בתי-כנסיות בלבד („אהבת-ציון“). כן מסופר שם על ביהכ"נ של האר"י (ע"ע) ושל ר' יצחק אברהם (ע"ע), שהיו סמוכים זה לזה ונחרבו ברעש (דאי, 1759); אחר הרעש תיקנום ועשאו ביכ"נ גדול אחד של המערביים, שאף הוא נחרב, כנראה, ברעש (ב1837). בשנת תקע"ז (1816) נבנה בצפת — בתוך שדה, שלפי המסורת היה האר"י נוהג לקבל בו את השבת — ביכ"נ על שמו, ועד היום קיים בצפת ביכ"נ עתיק הקרוי „ביהכ"נ של האר"י“. גם בטבריה קיימים בתי-כנסת עתיקים, ביניהם ביכ"נ ע"ש ר' מאיר בעל-הנס (ע"ע).

ש. קרויס, בתי-כנסיות עתיקים בא"י ובארצות-הקדם (ב"ירדו שלים“, לזכר א. מ. לונץ, תרפ"ח; ש. קליין, תולדות הישוב בא"י, תרצ"ה; י. פרס, אם אשכחך ירושלים (ברבעון ירושלים, תש"ט).

פ. צ.

**מפות ארץ-ישראל.** — לתיאורה של ארץ-ישראל באמצעות מפות נודעת חשיבות מרובה מכמה בחינות. מפות-הארץ, שנתחברו בתקופות שונות, משמשות תעודות היסטוריות רבות-ערך על מצבה של הארץ באותן התקופות; וכן הן משמשות ביטויים נאמנים לידיעות ולהשקפות על הארץ, שהיו רווחות בזמני-חיבורן. לא פחות מרובה חשיבותן של מפות-הארץ מבחינת הקארטוגרפיה הכללית. מטעמים שונים תוארה ארץ-ישראל במשך דורות הרבה לעיתים קרובות הרבה יותר ובפירוט מרובה יותר, ולפעמים אף בטכניקה ובסיגנון משוכללים יותר, משתוארו ארצות אחרות. משום כך, ומסיבות אחרות (שתפורטנה להלן), משתקפת בקארטוגרפיה של א"י ההתפתחות של הקארטוגרפיה בכללה, ולפיכך מוקדש למפות-הארץ — וביחוד לאלו של התקופות הקדומות — מקום רחב בכל החיבורים על תולדות הקארטוגרפיה בכלל.

1) ארץ-ישראל בקארטוגרפיה העתיקה. מן התקופה הקלאסית לא הגיעו לידנו אלא ארבע תעודות קארטוגרפיות בלבד, שרק אחת מהן (מפת-מידבא) היא מקורית והשאר הן העתקות מיה"ב. שתיים מפות אלו הן תיאורים גראפיים של א"י.

א. פסיפס מידבא. הפסיפס, שנמצא במידבא (לאחר שחלקו הגדול נהרס), הוא מפה „ארצית“ מובהקת. מלבד א"י מתוארים בו בשוליו האיזורים הסמוכים לארץ, שהם חשובים מבחינה מקראית (מצרים התחתונה, סיני, סוריה הדרומית). המפה נתחברה במאה ה-6 לסה"נ, ומצד תכנה ורוחה היא כמעט זהה עם האונומאסטיקון של אַוּוּבּוּס. היא חסרה קנה-מידה, וגדלם של העצמים המתוארים בה

אברהם יעקב מסדיגורא (בנו של ר' ישראל מרוזין), שקיבל בין השאר תרומה גדולה לצורך זה מיחזקאל ששון מכלכותא (הודו); הבניין, שנבנה בהנהלתו של ר' ניסן ב"ק (בנו של ר' ישראל ב"ק וירשו בהנהגתה של עדת-החסידים בירוש-לים) והושלם בשנת תרל"ז (1877), נקרא בשם „תפארת-ישראל“ (בפי העם: „ביכ"נ ניסן ב"ק“); ביכ"נ זה היה קטן מן „החורבה“, ואעפ"כ היה גדול והדור, וחסידים הרבה היו מתפללים בו (עד להתמעטותו של הישוב היהודי בירושלים העתיקה בשנים האחרונות לתקופת-המאנדאט). — בשנת תרל"ט (1879) נחנך ביכ"נ חב"ד (של חסיד-חב"ד) ברחוב חב"ד שבירושלים העתיקה, ונקרא בשם „כנסת-אליהו ע"ש הנדיב אליהו דוד ששון מבומבי (הודו), שנדב את הכסף לבניינו. כן היו בירושלים העתיקה בתכ"נ מיוחדים של חסדי קרלין וחסדי בראצלאב. — ר' חיים בן-עטר (ע"ע), בעל „אורה-חיים“ (שעלה לירושלים בשנת תק"ב — 1742 — ממארוקו), יסד בעיר ביכ"נ, ששימש גם בית-מדרש, בשם „כנסת-ישראל“, והיה מלמד תורה שם. מקום-מושביו בשעה שלימד היה בגומחה שבקיר המערבי של ביהכ"נ; גומחה זו נסתמה אחר פטירתו כדי שלא ישב שם אדם אחר; לאחר שנים (לערך ב1814) נוסדה באותו בית-מדרש (ע"י ראשי האשכנזים בירושלים) ישיבה ע"ש מייסד ביהמ"ד בשם „אור-החיים“, וחצר ביהמ"ד נקראה בשם „חצר-אורה-חיים“. מול חצר זו (ב"חצר) של ר' ישעיה ברדקי — ראש עדת האשכ-נזים בירושלים, באמצע המאה ה-19) היה ביכ"נ בשם „סוכת-שלום“, והיו שם שרידים של כלי-קודש עתיקים, שניצלו מן הרעש והביזה של צפת (ב1837). — ה„כוללים“ השונים של הישוב הישן בירושלים הקימו בתי-כנסת בעיר העתיקה, כולל „שומרי-החומות“ (שנוסד ע"י תלמידיו של בעל „חתם-סופר“, שעלו מהונגאריה בסוף המאה ה-19) יסד בית-מדרש וביכ"נ (שהיה בקומה השניה של הבניין) בשם „נחמת-ציון“ (מפרעות 1920 ואילך הלכו אלה ונתרוקנו, ולסוף נסגרו, והערבים, שדרו בקירבת-מקום, עקרו מתוך הבניין את הגג, הדלתות, החלונות והארונות, והשאירו רק את קירות-האבן). אנשי „כולל הוי"ד (הולנד ודייטשלנד)“ בנו ב1855 ביכ"נ קטן ויפה בשם „אהבת-ציון“. מספר בתי-כנסת בירושלים העתיקה הגיע ל-64, אבל עם התמעטות הישוב היהודי בעיר התחילו יוצאים זה אחר זה מכלל שימוש, באופן שב1940 כבר היו 26 מהם סגורים. בהרבה מהם היו ספריות תורניות גדולות, שלא נשתמרו כראוי.

ב„חצר-הקראים“ בירושלים העתיקה היה ביכ"נ קראי קטן, במרתף; לפי המסורת הקראית נבנה ביכ"נ זה ע"י ענן (ע"ע) במאה ה-8; מסתבר, שנבנה במאה ה-10 או ה-11 — ואפשר, בתחילת המאה ה-12, — בתקופת פריחתה של העדה הקראית בירושלים. ביכ"נ זה היה העתיק שבבתהכ"נ, שנמי צאו בירושלים בתקופה האחרונה. — בתהכ"נ בירושלים העתיקה נהרסו — עם שאר בנייני הרובע היהודי בעיר — ע"י הערבים לאחר שנפלה העיר העתיקה בידם בקיץ 1948. בתי-כנסיות עתיקים נמצאו גם בשאר ערי הישוב הישן: חברון (שבתי-הכנסת שבה חרבו עם חורבן הישוב היהודי בה בפרעות אב תרפ"ט), טבריה וצפת (שבתי-הכנסת העתי-קים שבהן קיימים עד היום). ר' משה מטראני („המביט“; ע"ע) מספר על בתי-הכנסת בצפת (בתחילת המאה ה-16), ש„נפרדו כל איש ואיש ללשונותם“ (ש"ת המבי"ט, חלק ג', סי' מ"ח). כן הוא מספר, שבכפר-ביריה, עין-זיתים ומירון

נימוס השניה מתארת את א"י כולה ביחד עם הארצות הסמוכות לה (מצרים, סוריה, מסופוטאמיה), בעוד ששאר חלקי-העולם מסומנים בשוליה. א"י באה במרכזה של המפה והיא תופסת את רוב שטחה, ואילו שאר הארצות נראות כתוספת טפלה לה. תכנה של מפת-היארונימוס הוא ארכאי, ו. א.: בתחומיהן של א"י ושאר הארצות מופיעים שמות וסימנים, שתפקידם להמחיש את כתבי-הקודש ואת פירושיהם מתקופת יה"ב. על-פי סיגנון הקארטוגראפי שייכות מפות אלו ליה"ב המאוחרים; על-פי תכנון — וביחוד זה של המפה הראשונה — הן תעודות חשובות של התקופה העתיקה.

2) מפות-א"י מימי-הביניים. — סקירה כללית. — אע"פ שיה"ב היו תקופת-שפל לקארטוגראפיה בכללה, היו תקופת-זהר לקארטוגראפיה של א"י מן הבחינה האיכותית והכמותית כאחד. במשך מאות-שנים אחדות שימשה א"י הנושא היחיד או החשוב הבלוט ביותר במקצוע של חיבור-המפות. — שני סוגי-מפות היו קיימים ביה"ב:

א. מפות מופשטות ברובן המכריע: מפות-תבל (mappae mundi), שכולן, כמעט בלא יוצא מן הכלל, חוברו על-ידי נזירים. תפקידן היה להסביר ולהמחיש באופן ציורי את ההשקפות הקוסמוגרפיות-הגאוגראפיות של הזמן, שלא נבעו מתוך הפרת-המציאות, אלא מתוך כתבי-הקודש כפי שפורשו על-ידי אבות-הכנסייה והכמיה-הסכולאסטיקה, ומתוך חיבוריהם של פוליהיסטורים עתיקים, כגון פליניוס, פומפוף ניוס מלה וסולינוס. לא רק תכנון של מפות-תבל אלו היה מושפע במידה יתרה מן התנ"ך, אלא אף צורתן (עיגול או מלבן) היתה מותנית בפירושים דוגמאטיים של כמה פסוקים מכתבי-הקודש. מפות-תבל של הנזירים מכונות למזרח — מקומו המשוער של גן-העדן, המסומן בהרבה ממפות אלו כמציאות גאוגראפית. א"י מתוארת בהן תמיד מתוך הבלטה יתרה מכל הבחינות. היא תופסת לפעמים קרובות חלק ניכר ביותר משטח-המפה, עד כדי החלק השישי ויותר (כגון במפה המפורסמת המכונה ה"אנגלו-סאכסית"). במפות-תבל אחדות, שהן מופשטות במידה שהן נראות כקארטוגראמה, תופסת א"י מקום רחב כל-כך, ששאר הארצות מובאות בהן כרקע-לווי טפל בלבד. תוכן התיאור המפתי של א"י הוא טופוגראפית-תנ"כי בלבד, בתוספת של הסברים וזיהויים מסרתיים. ויתר על כן: מתחילת מסעיה-צלב עד המאה 16 שימשה ירושלים, כ"טבור-העולם" (לפי ההשקפה של אותו זמן), המרכז המוחלט של כל מפות-תבל, באופן שמבחינת מבנה המפה מילאה ירושלים אותו התפקיד, שממלאים קו המשווה ושני הקטבים במפות של התקופה החדשה. הפירוט המרובה-ביחס של אותם נתוני-הארץ, פֶּאנתרופוגאוגראפיים בפני-פסיולוגאוגראפיים, שהם בעלי ערך מסרתי (הר-תבור, הרי-גלבוע, מעיינות, מערות, עצים ומקומות קדושים וכד'), שאנו מוצאים במפות אלו בתיאור הגראפי — חייב ניסוי-ביטוי מרובים לשם המחשתם של נתונים אלה; ויש להניח, שהדבר השפיע על התפתחותם של הסימנים והסמלים המפתיים. מבחינה זו יש לייחס חשיבות מיוחדת למפות ולתרשימים המרובים של ירושלים וסביבתה, שנתחברו כמעט במשך כל יה"ב וששימשו עפ"ר מוזי-דרך ציוריים לצליינים ולצלבנים.

ב. במפות הידועות בשם "פורטולאניות", שהופיעו ביה"ב המאוחרים וששימשו בעיקר לצרכי-ניווט, שוב אין שטחה של א"י מסומן מתוך הגומה יתרה. אעפ"כ נקבעה לא"י אף

תלוי בפירוטם ובחשיבות המיוחסת להם. כמרכן תופסות במפת-פסיפס זו מקום מרובה הויניטות (מראות, ממבט-ציפורי) של ערי-הארץ (קנה-המידה של ויניטת ירושלים: 1:1600). הנוף הפיסי מתואר בצורה מוחשת ביותר מתוך שימוש בקוביות בעלות גוף דומה לזה של המציאות. למפת-מידבא יש חשיבות יוצאת מן הכלל כמקור למצבה התרבותי של הארץ ולתנאי-הישוב בה בתקופה הביזאנטית.

ב. במפות המיוחסות לקלאודיוס פטולמאיוס מאלכסנדריה מופעת א"י בטבלה המכונה "החלק הרביעי של אסיה". ההעתקות הקדומות ביותר ממפות אלו, שהגיעו לידנו, נעשו במאה ה-12 לסה"נ, ויש מטילים ספק בדבר, שפטולמאיוס עצמו צייר את המפות המקוריות. — למפת א"י של פטולמאיוס יש ערך כפול: א) כתעודה טופוגראפית של א"י מתקופת האנטונינים; ב) כמקור למפות מרובות של א"י, שנתחברו על יסודה — וכן על יסוד הנתונים האסטרו-נומיים-הגאוגראפיים המצויים בחיבורו של פטולמאיוס (Γεωγραφικὴ ὑφήγησις) — בתקופת הרנסאנס ואחריה, לאחר שהמפות של פטולמאיוס ושיטת-חיבורן (השימוש בקווי רחב ואורך, התכונות אחידה כלפי צפון, קנה-מידה) נעשו שליטות באירופה המערבית.

ג. טבלת פויטינגר (Tabula Peutingeriana) היא מעין מורה-דרך ציורי (itinerarium pictum) מסוג שהיה, ודאי, רווח בתקופת רומי הקיסרית. הטבלה המקורית נוצרה, כנראה, במאה ה-3 לסה"נ, ואילו ההעתק שבידנו נעשה, כמשוער, במאה ה-13. הטבלה ארוכה וצרה (682×33 ס"מ) והיא מתארת את הפרובינציות של האימפריה הרומית על הדרכים ותחנות-הדרך שבהן מתוך ציון קפדני של המרחקים ביניהן. לשם נוחיות השימוש במפה זו נגזר (בתקופה מאוחרת יותר) ההעתק הנוכח לחלקים שווים; א"י מתוארת בחלק התחתון של הגזרות IX ו-X. סבורים, שההעתק אינו שונה הרבה מן המקור, שהלך לאיבוד, ושההבדל העיקרי ביניהם הוא בכמה כתובות, שנוספו ע"י המעתיקים לשם זיהויים והסברים מקראיים-נוצריים (בעיקר בתחומה של א"י). למפה זו אין כל יסוד של קנה-מידה, ולפיכך משובשות ביותר צורות הארצות המסומנות בה, על שטחיהן וגבוליהן. אעפ"כ נודעת לה חשיבות יתרה כמקור טופוגראפי-טופונימי וכן כתעודה ממדרגה ראשונה בנוגע לתנאי-התחבורה וחלוקת-המחוזות, ובעקפים אף בנוגע למצב הכלכלי של האימפריה הרומית בזמן-חיבורה. יש סברה, שההעתק הנמצא בידנו נעשה כדי לשמש מורה-דרך לעולי-הרגל לא"י ולרומי.

ד. שני התרשימים המכונים בשם "מפות-היארונימוס" הם העתקים מן המאה ה-13, שצורפו לחיבורו של אבי-הכנסייה היארונימוס: De hebraicis quaestionibus et interpretatio-nibus nominum Veteris et Novi Testamenti. תכנון של מפות אלו מעיד, שהן פרי התקופה של אבות-הכנסייה, ואפשר אף צויירו ע"י היארונימוס עצמו. התרשימים הם מופשטים בסיגנון הציורי, שגרתיים למדי ומתאימים לאופי הקארטוגראפי-הנזירי של יה"ב.

הראשון מתרשימים אלה מתאר את האימפריה הרומית על הפרובינציות שלה מתוך הבלטת המקומות החשובים לנצרות. התרשים מקוטע באחד מצדדיו, ולפיכך מופיע בו מתוך א"י רק חלקה הצפוני בלבד: ארץ-החרמונים ופלגי מקורותיו של הירדן; "יור" ו"דן" — שהם, לפי ההסברה של יה"ב, גם היסוד לשמו של הנהר (Jordan). מפת היארו-

אלו יש תכלית מעשית: לשמש מורה דרך לאנשי צבא או צליינים; ד) בכמה מהן אפשר להבחין השגים קארטוגראפיים חשובים, שהושגו בתיאור המפתי של שאר הארצות בנמן מאוחר הרבה יותר. החשובות שבמפות המתארות את א"י, שנשתמרו מיה"ב המאוחרים, הן:

1. מפה גדולה (2,080 סמ"ר), שהיא שמורה בפירנצה, בולט בה תיאור-החוף, שהוא קרוב למציאות ואף מפורט ביותר — כנהוג בפורטולאנים. שאר תכנה של המפה נופל מזה באיכותו. סימון המקומות — שהם הנושא העיקרי של כל מפה ביה"ב — אינו מותאם לשטחה הגדול. המפה מכוונת לצד מזרח.

2. מפת-תרשים של א"י, שהיא שמורה באוכספורד. מוצאה הפורטולאני מתבטא בקמה שהיא מכוונת לצד צפון. בתרשים יש שפע של פרטים אקטואליים וכן פרטים שמעידים על אוטופסיה — ביניהם תיאור ציורי יחיד במינו של הדרך מחוף-הים לירושלם, משולב בכעין ציור-פאנורמה של קטעי-הנוף לאורך הדרך.

3. מפת א"י, שאף היא שמורה בפירנצה, ושהיא מהודרת ביותר מבחינת הציור ומבחינת הצבעים, אך נופלת הרבה מן הנדירות למעלה מצד תכנה. משום קישור טיה בסיגנון ההראלדי-הסכמטי ומשום צבעיה המרהיבים את העין, היא נמנית עם המפות האפייניות ביותר לסיגנון הקארטוגראפיה-האמנותי של ימי-הביניים.

4. מפת א"י למתתיהו פאריס מאנגליה (1250 לסה"ג). היא מצטיינת בסימול מעניין של תנאי-התחבורה בארץ וברמזיה לתנועת-השיירות בין סוריה לא"י. כמה מקומות — וביחוד עפול, מבצרה-הצלבים החשוב ביותר — מתוארים בפירוט מרובה בצורת ויניטה זעירה. מתתיהו פאריס חיבר גם מורה-דרך ציורי (אנגליה — ארץ-הקודש), שהוא יחיד במינו בקארטוגראפיה. במפה זו, שצורת-רצועה לה, מסומנות תחנות-הדרך בין שתי הארצות ע"י עיטורי-מיניאטורה. את התחנות מסמלים בעיקר כנסיות ומנזרים, שעולי-הרגל היו נוהגים לבקר בהם, ואילו הדרכים, שהיו מחברות אותן זו לזו, מסומנות ע"י שני קווים מקבילים.

5. תיאור הארץ ביה"ב הגיע לשיאו מבחינה קארטוגראפית במפה, שהיא חורגת בהחלט ממסגרת זמנה, סיגנונו ויכלתו. היא מצורפת — ביחד עם מפת-תבל סכמאטית, מפה של המזרח הקרוב ותרשימים מפורטים ומדויקים להפליא של עפול ופחות מעולים של ירושלים — לקולה-קורא למסע-צלב חדש (Liber secretorum fidelium crucis), שפירסם מארינו סאנטו מוויניציאה.

כיום יודעים אנו, שכל המפות הללו לא חוברו על-ידי סאנטו עצמו, אלא על-ידי פיטרו וסקונטה (Vesconte), שהיה מחבר נודע של מפות פורטולאניות. המפליא ביותר שבמפת-הארץ של סאנטו אינו שפע פרטיה האקטואליים, ואף לא הדיוק המרובה שבה בציור המקומות, אלא הרשת

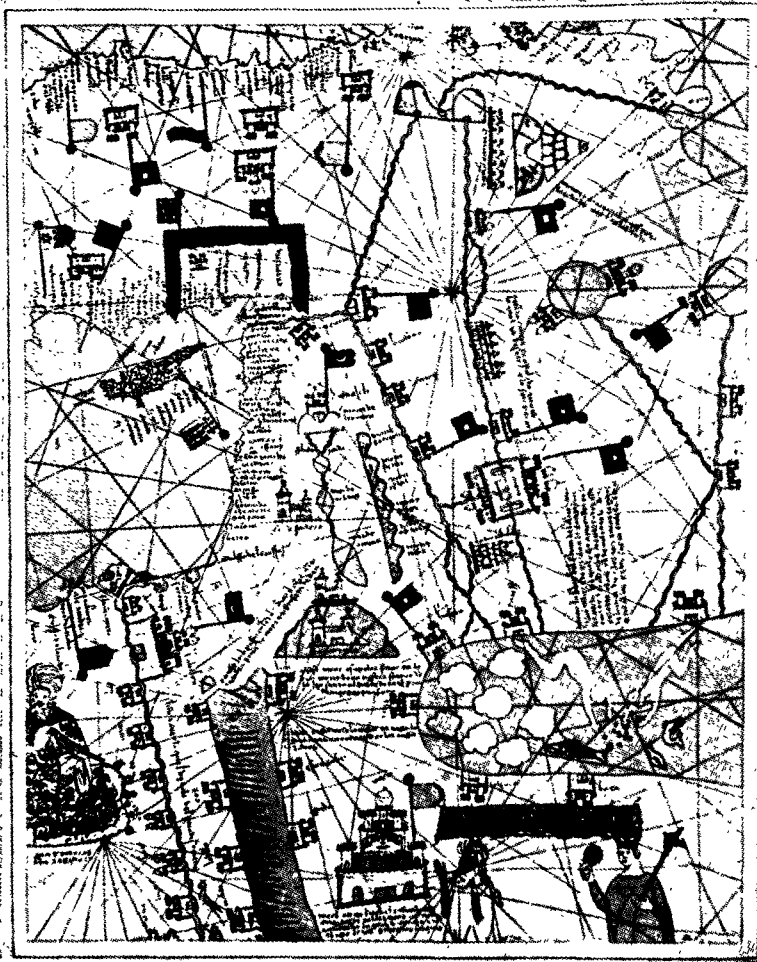

מתור הפורטולאן של ויארסטס (1413)

במפות אלו, שמצטיינות במידה מרובה של דיוק ושיכלול טכני, עמדה מיוחדת הן מצד התוכן והן מצד הביצוע הקארטוגראפי. בהתאם ליעודן של המפות הללו (לשרת יורדיים), מתוארות בהן רוב הארצות מצד קווי-הופיהן ונמ-ליהן בלבד, בעוד שפנים-היבשה מובא בהן בדרך כלל ללא כל פירוט, ורק לפעמים מציינות בהן תמונות של דגלים את השתייכותן של הארצות מבחינה מדינית. כיוצא מן הכלל רשומים בהן, בקטע המסמן את א"י, פרטים מרובים, ובכללם פרטים פיסיוגראפיים — ביחוד הירדן על ימותיו, מקומות קדושים, כנסיות ומנזרים חשובים. ים-סוף מובא באופן בולט בצבע אדום או ארגמן (שאר הימים בכחול או ירקרק). פס לבן מסמן את המקום המשוער, שבו נקרע ים-סוף.

מתברר יותר ויותר, שהמפות הפורטולאניות שיכשו יסוד למפות הארציות המועטות, שנתחברו ביה"ב (או נשתירו מהם). וכאן חשיבותה המיוחדת של א"י, שכן כל המפות הללו — מלבד אחת מהן, שמתארת גם את אנגליה (זו של מתתיהו פאריס, ע"י להלן) — הן תיאורים מפתיים של ארץ-הקודש. על רקע-זמנן נראות מפות אלו מכמה בחינות כיוצאות דופן: א) הן או פרי של אוטופסיה או שנתחברו לפי ידיעות מקוריות ושקולות; ב) תכנן עפ"ר אקטואלי; הן מתארות את א"י בתקופת ממלכת-ירושלים הצלבנית ואחריה, אע"פ שהן מציינות גם את כל הפרטים המסרתיים, שהיו חשובים לכל נוצרי שעלה לארץ ביה"ב; ג) למפות

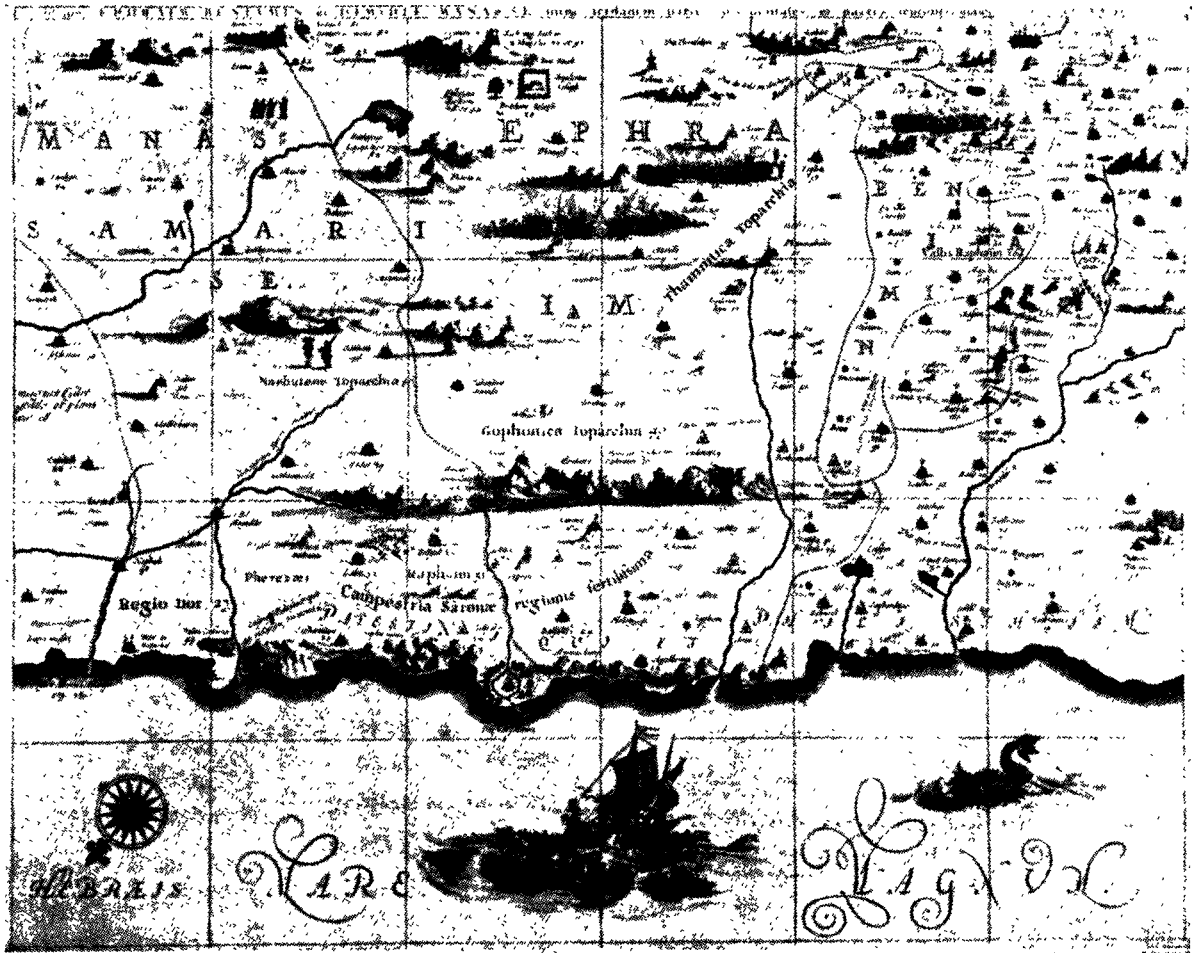

מפת א"י לפי הורניוס (1690)

סטרוקציה שלהן, לא יחדה לא"י עמדת-בכורה. המעניינת והמשוכללת שבמפות הללו היא מפת-הארץ של אדריסי, שבעבודותיו הקארטוגראפיות מעורבים הסיגנון והתוכן הקארטוגראפי המוסלמי עם אלה של העולם המערבי.

(4) התקופה החדשה — אסקירה כללית. בקארטוגראפיה של התקופה החדשה באו, משלביה הראשונים ואילך, שינויים יסודיים ומרחיקי-לכת בתיאור המפתי של א"י. התוצאות העיקריות של שינויים אלה היו:

1. עם התרחבותו של האופק הגאוגראפי להלכה (מתוך הכרת חיבורו ומפותיו של פטולמאיוס) ולמעשה (ע"י התגליות), פסקה ירושלים להיחשב לטבור-העולם ושוב לא שימשה נקודת-מרכז של מפות-תבל.

2. קביעת המקומות בדרך מאתמאטית-אסטרונומית (ע"י קווי רוחב ואורך). לפי שיטתו של פטולמאיוס, הביאה גם לידי ברור קווי-ההקף של הארצות ולידי קביעה נכונה של יחסי-הגודל שביניהן. לכל מפה צורף עכשיו קנה-מידה, באופן ששוב אי-אפשר היה להגזים בשטחה של א"י על חשבון שטחן של שאר הארצות.

3. בעוד שכל ארצות-התרבות זכו למפות מדוייקות (בקנה-מידה גדול) ובעלות תוכן אקטואלי, נעשו המפות של א"י במתכוון מעין מפות היסטוריות. תפקידן העיקרי היה להראות את הרקע הגאוגראפי-טופוגראפי של המאורעות הנזכרים במקרא ובאואנגליונים. אין בהן כל זכר למצב-הארץ כפי שהיה בזמן חיבורן. משום כך היו נוהגים לצרף לאוסף

הצפופה של הקואורדינאטות שבה. קנה-המידה שלה הוא גדול ומדוייק, הואיל וכל קואורדינאטה מרוחקת מן השניה מרחק של לויקה (2426 מ') אחת בלבד. רשת-קואורדינאטות משובצת כזו הונהגה רק במאה הנוכחת במפות טופוגראפיות בלבד.

למפת-הארץ של סאנוטו היתה השפעה מכרעת על חיבורן של מפות-הארץ לא רק בזמנה אלא אף — ובעיקר — במאות-השנים שלאחריה, שכן רוב המפות מתקופת-התחיה ואחריה, ואף אותן שלא היו אלא חיקויים לפטולמאיוס (ר' להלן), השתמשו — בשירטוט ובעיטור — בפרטים המצויים במפת-סאנוטו, אף אם לא ברשת-הקואורדינאטות שלה. המפות, שהושפעו ע"י מפת-סאנוטו, ניכרות בדרך כלל בעושר-הפרטים שבהן, בקביעת-המקומות ובמה שהן מכוונות כלפי מנחה.

6. מפת א"י לווייליאם וי (William Wey) מן המאה ה-15 היא יצירה אפיגונית מובהקת, שא"י מתוארת בה בסיגנון הקארטוגראפי, שהיה מקובל באמצע י"ה"ב, אע"פ שמבחינת הביצוע הטכני היא מעולה הרבה יותר. מבחינה אחרונה זו — וביחוד מצד סילסול-צורותיה ופי-צבעיה — היא עולה אף על המפה הפלורנטינית (3).

(3) ארץ-ישראל בקארטוגראפיה הערבית של י"ה"ב. במפות הערביות של י"ה"ב, שבחלקן הן מדוייקות, מפורטות ומקיפות יותר מאותן של ארצות-המערב, אך שלצומת זה הן שגרתיות יותר מצד השירטוט ההנדסי והקו-



גאוגראפית, איפשר ניסויים טכניים-ציוריים וחדושים מרובים בתחומי הסימון, הצילול, הצביעה וכד'. כך, למשל, באה הסטיה המאגנטית לידי ביטוי ראשון במפת א"י.

ב. ארץ-ישראל בתקופת האטלסים. באטלסים השונים והמהודרים, שנתחברו בתקופת-הרנסאנס ואחריה בארצות של אירופה המערבית והמרכזית, מופיעת א"י, לכל הפחות, בשתי מפות, שכל אחת מהן היתה מפעלו של מפאי מיוחד. האטלאס והיתה מתארת את א"י, עפ"ר לפי פטולמאיוס, כשהיא מכוונת כלפי-צפון, עם שינויים קלים בציון חופיה, בצירוף פרטים אורז-הידרוגראפיים מרובים ובצירוף תוספת ציונים של מקומות הרבה, שהם נזכרים בכתבי-הקודש, בכתבי יוסף בן מתתיהו ועוד; אך מבנה המפה והלוקאלי-זאציה של פרטיה הם ביסודם כפי שתוארו ב"חלק הרביעי של אסיה" לפטולמאיוס; עם זה אנו מוצאים לפעמים קרובות באטלסים אלה מפת-א"י מכוונת כלפי מזרח, שעליפי תכנה ואפיה היא קרובה הרבה יותר למפת-סאנוטו, אלא שבאה בה התרספת הפטולמאית החשובה של קווי רוחב ואורך. מפה שניה של א"י (ולפעמים אף שלישית, שאף היא נתחברה ע"י מפאי אחר) היתה ניתנת ב"תוספות" (additamentum) המרובות השונות, שהיו נהוגים לצרף לכל אטלאס באותה תקופה. החשובות במפות-א"י, שנתחברו באותו זמן, הן אלו של אורטליוס (Ortelius), מרקאטור (Mercator), טילמאנוס סינגנסיס (Tilemanus Sigenensis), לייקסטיין (Laicus), בלאו (Blaeu), יאנסון (Jansson), הומאן (Hoemann), סאנסון (Sanson), זויטר (Seutter), דה ליל (de Lille), בון (Bonne) וד'אנוויל (d'Anville). המפות של שלושת המחברים האחרונים, המייצגים את האסכולה הצרפתית, כבר מצטיינות בביקורת קפדנית של התוכן לפי מקורות שונים, והן משמשות מעבר למפות של המאה ה-19. חשיבות יתרה נודעת למפות-הארץ, שהופיעו בתקופה הנדונה בקוסמוגראפיות השונות (כגון זו של סבאסטיאן מינסטר), משום תפוצתן המרובה של קוסמוגראפיות אלו. אך חשובים מהן כמקורות של המפות, שהופיעו באטלסים השונים, הם החיבורים על א"י, שנתלוו במפות מפורטות בעלות קנה-מידה גדול, כגון זה של יעקב ציגלר (Ziegler) ושל אדריאן אדריכומיוס (Adrichomius; 1590). החשוב והמאוחר שבהיבורים הללו הוא חיבורו של הדריינוס רלאנדוס (Reynolds), שבו מובאות מפות מפורטות ומדוייקות-ביחס, שנערכו בשיטת ההשוואה ההודומטרית, וביחוד מפה, שמציינת את חלוקת-הארץ מבחינה פיסיוגראפית (מישור-החוף, ההר, הבקעה והרמות של עבר-הירדן המזרחי).

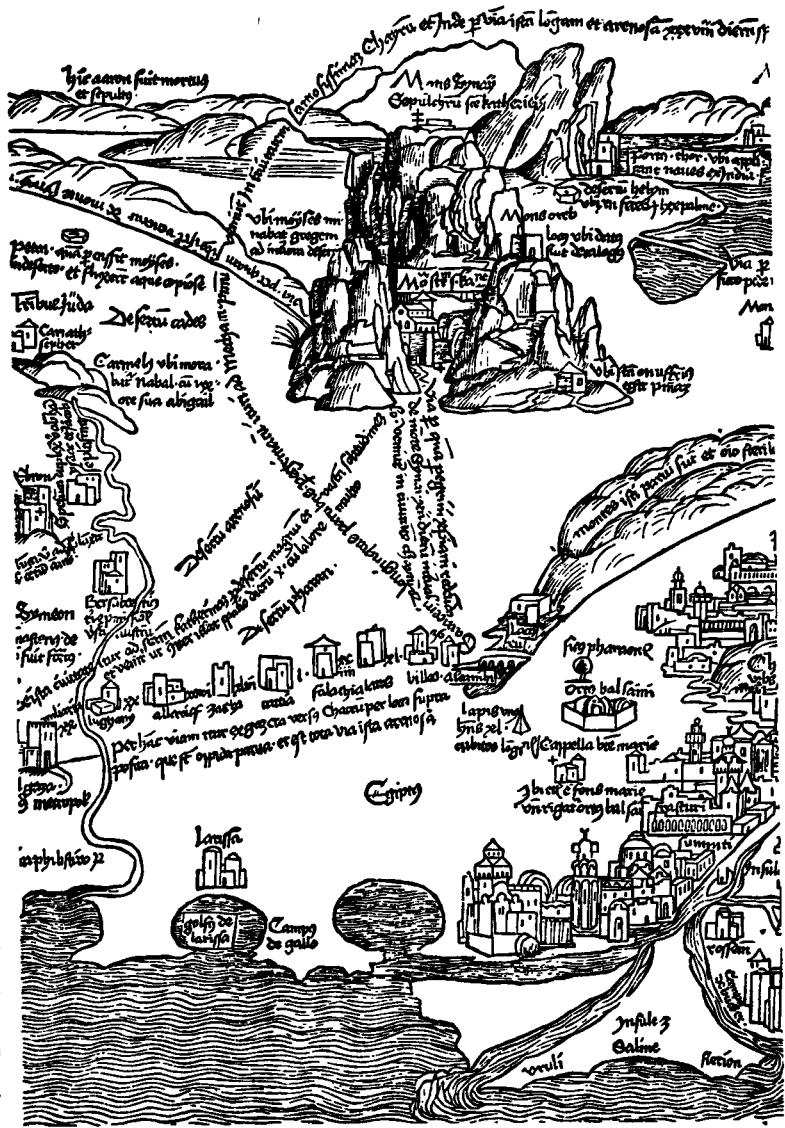

קטע-מפה, שמראה את הארץ מנחל-עזה בצפון (משמאל) עד שפרהניסום בדרום (מימין). מתוך מפת ארץ-הקודש לברנארד מברייסנברג

המפות של פטולמאיוס מפה של א"י, שנתחברה בזמן החדש (tabula moderna), מפה נוספת זו היתה תמיד בעלת קנה-מידה גדול הרבה מזה של מפות-פטולמאיוס, היא היתה מכוונת כלפי מזרח, הובאו בה ציונים מרובים מתחום הטרספוגראפיה המסרתית. מקורן העיקרי של רוב המפות הללו היה: מפת סאנוטו.

- עם זה נודעת לתיאור המפתי של א"י במאות הראשונות של התקופה החדשה חשיבות מיוחדת מטעמים אלה:
- (1) מסבות היסטוריות-רוחניות שונות (הרפורמציה, תרגומי-המקרא) נעשתה מפת א"י עם המצאת הדפוס המפה המבוקשת והנפוצה ביותר. המפה הראשונה שהודפסה היתה מפת א"י.
  - (2) ההתחרות, שנתפתחה בתחום של חיבור מפות-הארץ, ותפוצתן המרובה של מפות אלו הביאו לידי כך, שמפות-הארץ היו מן המפוראות שבמפות שנתחברו, הן מצד סימניהן וסמליהן והן מצד קישוט שוליהן ומסגרת-המקרא שלהן (cartouche).
  - (3) התוכן הרטרסופקטיווי הנזכר, ששימש להמחשת הרקע המקראי-האואגליני מתוך אי-הקפדה על הדיק מבחינה

המסרתיים מן עד באר-שבע. למפעל זה קדם מיפוי של קרהחוף ושטח-הפנים הסמוך לו ע"י האדמיראליות הבריטית (1858—1862). ע"י כך נקבע לא רק מהלכו המדויק של קרהחוף, אלא אף מספר ניכר של נקודות, שהקלו הרבה את המיפויים, שנעשו לאחר מכן. עבודת-מיפוי מוקדמת של החברה הנזכרת נעשתה בחצי-האי סיני מתוך שאיפה למצוא את הדרך של יציאת-מצרים ואת המקום של מתן-התורה. המפות של הר-סיני (ג'בל קתרינה) וג'בל סרבאל, שתבלי-טיהם תוארו על-ידי קווי-צורה (form lines), הן מן היפות שבמפות-א"י.

לאחר שירושלים וסביבתה מופו (1864) במידת-דיוק שלא היתה ידועה עד אז במפות-הארץ (התבליט הודגש ע"י קיווקו), נגשה המשלחת של החברה (ב1871), בהנהגתם של קונדר (Conder) וקיצ'נר (Kitchener), לפעולת-המיפוי העיקרית. הארץ — מנהר קסימיה עד דרומו של ים-המלח — מופתה ב26 גליונות בקנה-המידה המקובל במפות הטופוגראפיות של אנגליה (1:63,360). מפות אלו מבוססות על טריאנגול-לאציה מדויקת (שני קווי-בסיס), פילוסים (עכו—ים-כינרת, יפו—ים-המלח) ומדידות-גובה. התבליט מתואר בשיטת-הצילול. במקומות מרוכים מצויינים מספרי-הגובה. הרשת ההידרוגראפית מסומנת בצבע כחול, הצומח מסומן מתוך אבחנה מרובה על-ידי סמלים, ובאופן זה מסומנות גם הצורות האנתרופוגניות. ביחוד מצטיינות המפות הללו בציון מדויק של החורבות המרוכות שבארץ, וכן נעשתה עבודה מרובה בקביעת השמות והתעתיק שלהם. החברה הוציאה לאור הסכרים (Memoirs), שמשמשים עד היום מקור גאוגרפי-היסטורי בעל חשיבות מרובה ביותר.

משהושלם מיפוי זה נעשו נסיונות לבצע מיפוי דומה לו בעבר-הירדן המזרחי, אך נסיונות אלה נכשלו מסיבות שור-נות. רק ארץ-גלעד מופתה לאחר זמן ע"י החברה הגרמנית לחקירת א"י (Deutscher Palaestina Verein) באותו קנה-המידה, שבו חוברו המפות הנזכרות. המפות של המשלחת האנגלית, ובמידת-מה אותן של הגרמנים, שימשו יסוד לכל המפות של א"י, שנעשו מזמנם עד אחר כיבוש-הארץ ע"י האנגלים. החשובה בין מפות אלו היא מפת-באר-הלמיו (Bartholemew), שבה מתואר תבליט-הארץ על-ידי קווי-גובה, כשדרגות-גון שונות ממחישות את מידות-הגובה. בימי מלחמת-העולם I הותאמו המפות הנזכרות לצרכים צבאיים מתוך שימוש מרובה בצילומי-אוויר. קנה-המידה של מפות-המלחמה של האנגלים הוא 1:40,000, של הגרמנים: 1:50,000. זמן קצר קודם מלחמת-העולם I מופה חצי-האי סיני ע"י ניוקום (Newcombe) בקנה-מידה של 1:125,000. מיפוי זה כלל את כל הנגב, והתבליט נתבטא ע"י קווי-גובה וקווי-צורה.

השלטון המאנדטורי בארץ התחיל, מיד לאחר שנתבסס במיפוי חדש של הארץ. כתוצאה של מיפוי זה, שנערך בשי-טות חדשות, הודפסו שתי סדרות של מפות. אחת: טופו-קאדאסטריית בקנה-מידה של 1:20,000, ושניה: טופוגראפית בקנה-מידה של 1:100,000. גם מיפוי זה הקיף את א"י רק מגבולותיה המדיניים הצפוניים עד מדרום לבאר-שבע (16 גליונות). במפות אלו מובא התבליט לידי ביטוי ע"י קווי-גובה בעלי רווח אנכי של 25 מ'; שטחי-עיבוד מופיעים בהן בצבע ירוק והרשת ההידרוגראפית בכחול. המיפוי נעשה מתוך טריאנגולאציה מקפת ועבודה בשדה. כמרכן חוברו

רק מפה אחת של א"י, שנתחברה בתחילת התקופה החדשה (1483) אגב מסעו של ברנארד מברייטנבאך (Breitenbach), מבוססת על מראה-עיניים ומתארת את א"י כפי שהיא. היא מאחדת הרבה מצורות הסיגנון הקארטוגראפי של י"ב עם אותן של הזמן החדש. למפה זו היתה תפוצה מרובה ביותר.

5) ארץ-ישראל בקארטוגראפיה של התקופה החדשה. ראשית מיפוייה המדעי של א"י קשורה במסעו של נאפוליון למצרים ולא"י. הפרי הקארטוגראפי של מסע זה היה אוסף (אטלאס) של 47 מפות, שמתארות את מצרים, סיני וא"י ושהן מכונות על שם עורכן: מפות ז'אקוטן (Jacotin; 1810). שש מפות אלו מתארות חלקים של א"י—בעיקר אותם האזורים, שדרכם עבר צבא-הפלישה. קנה-המידה של מפות אלו הוא 1:100,000 והן מדויקות בכל אותם השטחים, שבהם נעשו מדידות לפי השיטות הטופו-גראפיות, שהתפתחו באירופה עד זמן חיבורן (שיטות, שבהן השתמשו בתיאודולית ובעקרין-הטריאנגולאציה). גם תיאור התבליט במפות אלו חדיש הוא: הבלטת יחסי-הגובה ע"י קווי מחושב. גם שאר נתוני-המפה (סימנים, סמלים) בוצעו באופן נאה ביותר. תכנה של המפה הוא אקטואלי כליך, ששמות הרבה מובאים בה גם בכתב ערבי. במשך 50 שנה שימשו מפות אלו יסוד לחקירת-הארץ.

בסוף המאה ה18 ובמחציתה הראשונה של המאה ה19 נעשתה א"י מטרה של מסעות-חקירה מרובים כאילו היתה „ארץ בלתי-נודעת" ממש. הארץ נחקרה ביחוד מנקודת-מבט ארכאולוגית-היסטורית, אך גם מתוך תשומת-לב מרובה לתנאיה הגאוגראפיים. מבחינה אחרונה זו עניינו את חקר קרים ביחוד בקעת-הירדן וים-המלח, שמהווים בצירופם את השקע העמוק ביותר בעולם. החיבורים של החוקרים והסיי-רים הללו, כגון זיץן (Seetzen), בורקהארט (Burckhardt), באקינגהאם (Buckingham) והחשוב שבהם רוֹבִּינְסוֹן (Robin-son), היו מלווים כמעט תמיד בתרשימים של שטחים חלקיים ושל מקומות ובמפות כלליות של הארץ. הטובה שבמפות אלו היא זו של הקארטוגראף הגרמני הנודע קיפֶּרְט (Kiepert), המצורפת לחיבורו של רוֹבִּינְסוֹן. ב1848 מיפתה משלחת של הצי האמריקני בהנהגתו של לינץ' (Lynch) את הירדן וים-המלח. עבודתם של כל החוקרים הללו סוכמה בחיבורו המפורסם של ריטר (Erdkunde von Asien), שבו מובאת גם רשימה מקפת של כל המפות הידועות של א"י, מן התקופה העתיקה עד אמצע המאה ה19. כלווי לספרו של ריטר שימש האטלאס של צימרמאן (Zimmermann), שכלל מפות מפורטות של הארץ בקנה-מידה של 1:333,333. מפות אלו משמשות כיום מקורות חשובים ביותר להכרת נופה התרבותי של הארץ במחצה הראשונה של המאה ה18. תקופה זו של חקירה ומיפוי אישיים נסתיימה ע"י ואן דה ולדה (Van de Velde), שמפתו (בקנה-מידה של 1:315,000) היא אחת מן המפות הנאות ביותר, שנתחברו באותה תקופה.

עם ריבוי ההתעניינות בארץ ובעברה במחצה השנייה של המאה ה19, הורגש, שהמיפוי, שנעשה עד אז, לא היה בו כדי לספק את התביעות להכרת-הארץ, ביחוד מן הבחינה הארכאולוגית. ה„קרן לחקירת ארץ-ישראל" (Palestine Exploration Fund), שנוצרה באנגליה, שמה לה משום כך למטרה לבצע את המיפוי השיטתי הכולל של הארץ בגבולותיה

